ecommbx

ΟΙΚΟΝΟΜΙΚΗ

Η ΚΑΘΗΜΕΡΙΝΗ

ΛΕΥΚΩΣΙΑ, *Τετάρτη 22 Μαΐου 2024 • Ετος 10ο • Αρ. φύλλου 494* | Εβδομαδιαία Οικονομική και Πολιτική Εφημερίδα | www.kathimerini.com.cy/financial | Τιμή: €2,00

ecommbx

Κλιμακώνεται ο εμπορικός πόλεμος ΗΠΑ-Κίνας Σελ. 10

ΤΑ ΝΕΑ ΜΕΤΡΑ
Αύξηση δασμών σε ηλεκτρικά ΙΧ και πράσινες τεχνολογίες

Η ΑΠΑΝΤΗΣΗ
Προσφυγή στον ΠΟΕ και προειδοποίηση για αντίποινα

Η ΕΥΡΩΠΗ
Ανοικτό και το οικονομικό μέτωπο Πεκίνου -Βρυξελλών

ΤΟ ΚΟΣΤΟΣ
Στα 18 δισ. δολάρια η αξία των κινεζικών εισαγωγών

Δείκτης & Όγκος του ΧΑΚ

Ζητούν χείρα βοηθείας για ESG μετάβαση

Οι τραπεζίτες θέλουν τη συνεργασία των εποπτών και του κράτους για πράσινες χρηματοδοτήσεις - Δηλώσεις στην «Κ»

Σημαντικός είναι ο ρόλος των τραπεζών για να γίνει κατορθωτή η πράσινη μετάβαση. Οι τράπεζες ωστόσο ζητούν «χείρα βοηθείας» από τις κυβερνήσεις και τους διεθνείς επόπτες για να στεφθεί με επιτυχία η ολοκλήρωση αυτού του μεγάλου βήματος που προχωρά στο παρόν στάδιο με ρυθμό χελώνας. Οι τράπεζες όπως φαίνεται, θα λειτουργήσουν ως εργαλείο και θα πρέπει να χρηματοδοτήσουν όλα τα έργα που πρέπει να δημιουργηθούν εκ νέου, ή να αντικατασταθούν τα λιγότερο πράσινα πρότζεκτ με «πράσινα». Στο περιθώριο του συνεδρίου «Green Agenda Cyprus Summit 2024» που αφιερώθηκε εξ ολοκλήρου στο «χοτ κέικ» της σημερινής εποχής, δηλαδή της πράσινης μετάβασης (ESG), οι τραπεζίτες εξέφρασαν την άποψη πως, οι επόπτες θα πρέπει να κάνουν ουσιαστικές κινήσεις προς τη μετάβαση αυτή. Οπως εξήγησαν στην «Κ» στο περιθώριο του συνεδρίου ανώτατα τραπεζικά στελέχη, ο δανεισμός που σχετίζεται με το «πράσινο χρώμα» πρέπει να γίνεται στη βάση κανόνων που δεν υπάρχουν αυτή τη χρονική στιγμή. Ταυτόχρονα, και οι κυβερνήσεις πρέπει να προωθήσουν προγράμματα υποστήριξης. **Σελ. 3**

«Ακάθαρτη» ενεργειακά η Κύπρος

Μας τα έψαλε κανονικά ο καθηγητής Οικονομίας, Περιβάλλοντος και Πράσινης Ανάπτυξης από την Οξφόρδη Cameron Hepburn, για τη μη αξιοποίηση του ήλιου για την παραγωγή ενέργειας και διερωτήθηκε πώς είναι δυνατόν μία χώρα με τέτοια ηλιοφάνεια να μην είναι γεμάτη από φωτοβολταϊκά συστήματα. Μιλώντας στο «Green Agenda Cyprus Summit», ο καθηγητής Hepburn χαρακτήρισε την Κύπρο από τις πιο «ακάθαρτες» χώρες της Ευρωπαϊκής Ενωσης, που χρησιμοποιεί καύσιμα ορυκτής προέλευσης για την παραγωγή ηλεκτρικής ενέργειας, με αποτέλεσμα όχι μόνο την επιβάρυνση του περιβάλλοντος αλλά και παραγωγή του ακριβότερου ρεύματος. **Σελ. 5**

Θα χρειαστούν επενδύσεις 40 δισ. για μηδενικές εκπομπές ρύπων

Ερευνα της McKinsey

Η επίτευξη «καθαρών μηδενικών» εκπομπών ρύπων έως το 2050 θα απαιτήσει επενδύσεις περίπου 40 δισ. ευρώ σε καθαρές τεχνολογίες, σύμφωνα με έρευνα της McKinsey. Παρουσιάζοντας την έκθεση στο «Green Agenda Cyprus Summit» ο Γιώργος Τσόπελας, πρόεδρος και managing partner της McKinsey & Company Ελλάδας-Κύπρου, τόνισε ότι η ενεργειακή μετάβαση δεν πρέπει να γίνει με άτακτο τρόπο. **Σελ. 4**

Επιβράβευση πελατών από Τράπεζα Κύπρου

Με το Σχέδιο «pronomia»

Με σχέδιο επιβράβευσης των πελατών της προχωρά η Τράπεζα Κύπρου, με την επωνυμία «pronomia». Στόχος του σχεδίου είναι η αναγνώριση και επιβράβευση των πιστών πελατών της με προνόμια και ωφελήματα, με βάση τον αριθμό των προϊόντων και το επίπεδο συνεργασίας τους. **Σελ. 6**

■ Η AstroBank αιτείται για διανομή μερίσματος Σελ. 6

ΓΕΡΜΑΝΟΙ ΕΡΓΑΖΟΜΕΝΟΙ

Δουλεύουν λιγότερο ζητούν περισσότερα

Παραδοσιακά θεωρούνται λαός πειθαρχημένος με αίσθηση καθήκοντος. Τα τελευταία χρόνια, όμως, προκύπτει πως οι Γερμανοί εργάζονται λιγότερες ώρες σε σχέση με τους περισσότερους λαούς των χωρών-μελών του ΟΟΣΑ. Ταυτόχρονα, επιδιώκουν να μειώσουν τις ώρες εργασίας τους, ιδιαιτέρως οι νέοι που ζητούν περισσότερα χρήματα για λιγότερη εργασία. **Σελ. 12**

ΤΡΙΠΛΑΣΙΑ ΤΙΜΗ

Ακριβό το ρεύμα για ελληνικές βιομηχανίες

Οι ελληνικές ενεργοβόρες βιομηχανίες πληρώνουν το ηλεκτρικό ρεύμα σε διπλάσια τιμή σε σχέση με τους Γερμανούς και τριπλάσια έναντι των Γάλλων. Στη Γερμανία η τελική τιμή ρεύματος είναι 46 ευρώ/MWh, ενώ οι γαλλικές βιομηχανίες πληρώνουν μόλις 32 ευρώ/MWh. Στην Ελλάδα το κόστος που πληρώνουν οι βιομηχανίες ανέρχεται στα 95 ευρώ/MWh. **Σελ. 18**

ΠΡΟΕΙΔΟΠΟΙΗΣΗ ΟΙΚΩΝ

Ανεβαίνει επικίνδυνα το χρέος στην Ιταλία

Η Ιταλία θα έχει το μεγαλύτερο χρέος της Ευρώπης σε μόλις τρία χρόνια από σήμερα, σύμφωνα με έκθεση του οίκου πιστοληπτικής αξιολόγησης Scope Ratings, ο οποίος τονίζει ότι η Ρώμη χρειάζεται άμεσα ένα σχέδιο δράσης για να βάλει σε τάξη τα δημόσια οικονομικά της. Το ΔΝΤ προβλέπει ότι ένα τέτοιο αποτέλεσμα θα υπάρξει το 2028. **Σελ. 12**

5 291296 000378

ΚΥΡΙΟ ΑΡΘΡΟ

Οριακή κατάσταση

Η έκπληξη θα είναι αν δεν γίνει μείωση των επιτοκίων. Οι αγορές προεξοφλούν μείωση 25 μονάδες βάσης στα επιτόκια του ευρώ. Αυτό είναι κάτι που το ξέρουμε. Αυτό που δεν ξέρουμε είναι τι θα ακολουθήσει μετά τον Ιούνιο. Πόση βεβαιότητα υπάρχει ότι θα έχουμε μια ήπια αποκλιμάκωση των επιτοκίων; Τα στοιχεία προς το παρόν δεν δικαιώνουν αυτή την εκτίμηση. Η πτώση του πληθωρισμού γίνεται ολοένα και πιο αργή, ενώ σε αρκετούς τομείς η ακρίβεια έχει ριζώσει προκαλώντας ανισορροπίες. Η περίοδος μετά τον Ιούνιο θα είναι γεμάτη αβεβαιότητες. Υπάρχουν ερωτηματικά ακόμα και για το εάν η μείωση των επιτοκίων δυνατόν να «συναντήσει» τον πληθωρισμό σε ανοδική τροχιά.

Και εδώ είναι που «κτίζονται» οι αμφιβολίες για το κατά πόσο οι φωνές που προβληματίζονται για τη μεσοπρόθεσμη πορεία του πληθωρισμού καταφέρουνε να «σιγήσουν» εκείνες που θα εισηγηθούν μείωση των επιτοκίων. Υπάρχει περίπτωση να αντιστραφεί μια εν πολλοίς αναμενόμενη μείωση των επιτοκίων; Καθόλου δεν θα πρέπει να αποκλειστεί μια τέτοια εξέλιξη, αφού μέσα από την ΕΚΤ δυναμώνουν οι φωνές που λένε ότι θα είναι πρώιμες οι όποιες αποφάσεις ληφθούν τον Ιούνιο. Ο μεγαλύτερος πονοκέφαλος αυτή τη στιγμή είναι ο εσωτερικός πληθωρισμός και όχι ο εισαγόμενος. Αυτός ο πληθωρισμός θεωρείται επίμονος και δύσκολος να καταπολεμηθεί, αφού πάει και φωλιάζει στη δομή κόστους της οικονομίας μέσω αυξημένων ημερομισθίων και άλλων στρεβλώσεων, όπως είναι για παράδειγμα η αγορά ενέργειας στην Κύπρο.

Η χρονιά αναμένεται δύσκολη. Κυρίως για τις αγορές που «δουλεύουν» τον μηχανισμό προεξόφλησης εξελίξεων στην οικονομία. Το 2024 ξεκίνησε με φόρα, προεξοφλώντας μέχρι και έξι μειώσεις επιτοκίων, προσδοκίες που όμως σύντομα προσγειώθηκαν στις τρεις. Αυτή τη στιγμή τα δεδομένα δεν υποστηρίζουν ούτε καν αυτή την «προσγειωμένη» προσέγγιση, προκαλώντας ανησυχία στους μηχανισμούς των αγορών. Οι πιθανότητες σήμερα είναι μοιρασμένες. Στο πρώτο σενάριο έχουμε συνέχιση της αποκλιμάκωσης του πληθωρισμού και στο άλλο έχουμε την διακοπή.

Το θετικό σενάριο «προβλέπει» πως η αύξηση των μισθών θα απορροφηθεί από την αύξηση στην παραγωγικότητα και τη βελτιωμένη κερδοφορία των επιχειρήσεων. Σε αντίθετη περίπτωση, η παραγωγικότητα θα παραμείνει καθηλωμένη και οι επιχειρήσεις θα αναγκαστούν να αυξήσουν τις τιμές. Αυτό θα προκαλέσει ενίσχυση του πληθωρισμού, επηρεάζοντας αρνητικά την κατανάλωση και άρα την ανάπτυξη. Σε ένα τέτοιο σενάριο, η νομισματική Αρχή θα λάβει το μήνυμα πως το ύψος των επιτοκίων είναι στο σωστό. Η απόφαση για το ποιο σενάριο θα επικρατήσει κρέμεται σήμερα από μια λεπτή κλωστή. Η ΕΚΤ καλείται να λάβει δύσκολες αποφάσεις και είναι λογικό να χρειαστεί χρόνο πριν να είναι σε θέση να αποφασίσει τελεσίδικα προς ποια κατεύθυνση θα κινηθεί. Η επίκληση του χρόνου ποτέ δεν «ακούγεται» ευχάριστα στις αγορές. Οι αγορές είναι ανυπόμονες να προεξοφλήσουν εξελίξεις. Το επόμενο διάστημα η αναταραχή δεν θα πρέπει να αποκλειστεί.

Το δεύτερο εξάμηνο θα κρίνει πολλά σε σχέση με τις εξελίξεις γύρω από τον πληθωρισμό. Η έναρξη του εξαμήνου συμπίπτει με μια σημαντική απόφαση από μέρους της ΕΚΤ που έχει να κάνει με την εκκίνηση του κύκλου αποκλιμάκωσης των επιτοκίων. Οι αποφάσεις απαιτούν περίσκεψη και ανάλυση των δεδομένων. Η κατάσταση είναι οριακή και ολοένα και μεγαλώνει η ομάδα εκείνων που εύχονται οι γεωπολιτικές εξελίξεις να παραμείνουν μακροοικονομικά ουδέτερες για όσο χρόνο χρειαστεί, παρόλο που γνωρίζουν πως στο τέλος θα έρθει ο λογαριασμός.

Έχεις κάρτα της Ελληνικής Τράπεζας;
Έχεις **cashback**!

ΚΑΤΕΒΑΣΕ ΤΟ ΤΩΡΑ

HELLENIC BANK | μπλε

ΣΧΟΛΙΟ / *Του* **ΑΠΟΣΤΟΛΟΥ ΚΟΥΡΟΥΠΑΚΗ**

Στα λογοτεχνικά... άρματα

Ξανά λίγα πράγματα για τα Λογοτεχνικά Βραβεία, ένας θεσμός που σίγουρα είναι σημαντικός για τα λογοτεχνικά πράγματα της χώρας και με πολύ ενδιαφέρον για το πώς καλλιεργείται η φιλαναγνωσία, καθώς και πώς ενισχύεται η συγγραφή και η εκδοτική στον τόπο μας. Ανακοινώθηκε και ο κατάλογος με τα υποψήφια έργα για τα Κρατικά Βραβεία Λογοτεχνίας για εκδόσεις 2023 και ο αριθμός τους, μαζί με την εικονογράφηση, φτάνει τα 260. Εκ των οποίων τα 82 είναι ποίηση, τα 32 μυθιστορήματα, τα 21 νουβέλα/διήγημα, 5 μελέτες για τη λογοτεχνία, 15 νέων λογοτεχνών, 60 αφορούν στην κατηγορία Λογοτεχνία για μικρά παιδιά, 13 στην κατηγορία Λογοτεχνία για μεγάλα παιδιά και εφήβους και 32 στην εικονογράφηση. Βαρύ το έργο των επιτροπών που έχουν διοριστεί πριν από λίγες ημέρες, αφού η μεν πρώτη θα πρέπει να διαβάσει 155 λογοτεχνικά έργα (ποίηση, μυθιστόρημα, νουβέλα/διήγηση, μελέτες και έργα νέων λογοτεχνών), η δεύτερη 73 λογοτεχνικά έργα για μικρά, μεγάλα παιδιά και εφήβους και η τρίτη θα πρέπει να κρίνει 32 έργα για την εικονογράφησή τους.

Απ' ό,τι μαθαίνουμε ούτε και φέτος ενεργοποιήθηκε η ομάδα που θα έκανε μία πρώτη επιλογή και ξαναπήγαμε στον διορισμό δεκαεννέα προσώπων, πέντε για τη λογοτεχνία ενηλίκων, πέντε για την παιδική και εφηβική και τέσσερα για την εικονογράφηση –αν και στον κανονισμό αναφέρεται πως διορίζονται πέντε μέλη (ΣΤ΄ Ι [2] του Κανονισμού). Τα μέλη αυτά διορίστηκαν πριν από μία εβδομάδα, αντί για τις 30 Μαρτίου, όπως αναφερόταν στην προκήρυξη ενδιαφέροντος και θα πρέπει να έχουν αποφασίσει μέχρι τον Σεπτέμβριο… είναι άραγε αρκετός ο χρόνος;

Τα 150 λογοτεχνικά έργα και οι μόλις πέντε μελέτες είναι πάρα πολλά, και θεωρώ αδύνατον τα πέντε μέλη της επιτροπής να τα διαβάσουν όλα, με την προσοχή που τους αναλογεί. Σίγουρα, το ξεσκαρτάρισμα θα γίνει με συνοπτικές διαδικασίες από τα μέλη τα ίδια με ό,τι αυτό συνεπάγεται. Είναι δίκαιο; Γιατί αναπόφευκτα θα συμβεί να μη λάβουν όλα τα προς κρίση βιβλία την απαραίτητη προσοχή. Επίσης, δεν ξέρω αν είναι χρήσιμο να αυτοπροτείνεται ο συγγραφέας για βράβευση, μου φαίνεται παράλογο, αν και το κατανοώ, άνθρωποι είμαστε με πόθους, όπως παράλογο μου φαίνεται να μπαίνουν περισσότερα του ενός βιβλία από τον ίδιο συγγραφέα, τόσο στην ίδια κατηγορία όσο και σε διαφορετικές, αλλά και η ευκολία της αυτοέκδοσης…

Επίσης, είμαστε σίγουροι ότι για την κατηγορία Μελέτη (μονογραφία)/Δοκίμιο για τη Λογοτεχνία πληρούνται οι προϋποθέσεις του Κανονισμού, Α΄, 4, που λέει ότι πρέπει οι μελέτες που θα υποβληθούν να αφορούν στη λογοτεχνία της Κύπρου; Μία άλλη σκέψη που έκανα ήταν πως θα ήταν χρήσιμο να γνωστοποιείτο και ποια είναι η ιδιότητα των προσώπων που απαρτίζουν τις επιστολές, με ένα μικρό βιογραφικό τους.

Κλείνοντας, προβλέπω πως για ακόμη μία χρονιά θα έχουμε τα καθεπερσυνά ζητήματα σχετικά με τα Βραβεία Λογοτεχνίας και για κανένα μήνα θα απασχολήσει το βιβλίο τη δημόσια συζήτηση στα μέσα κοινωνικής δικτύωσης… και στα καφέ όπου συχνάζουν λογοτέχνες/ιδες…

Μα και ο τομέας του βιβλίου είναι και αυτός σχεδόν στον αναπνευστήρα. Δυστυχώς εθνική πολιτική για το βιβλίο δεν έχουμε, και αυτό φαίνεται και από το πώς διαχειρίζεται η Πολιτεία τον θεσμό των Κρατικών Βιβλίων Λογοτεχνίας. Καμία προσπάθεια αλλαγής των κανονισμών, κανένας προβληματισμός για το πώς εκδίδουμε, τι και πώς βραβεύουμε. Ως παρακάτω. Είναι σίγουρο ότι το Τμήμα Σύγχρονου Πολιτισμού, του υφυπουργείο Πολιτισμού, με την υποστελέχωσή του δεν μπορεί να κάνε και πολλά. Τα δε χρήματα είναι και αυτά λίγα, Κυπριακή Βιβλιοθήκη στην ουσία δεν υπάρχει, ώστε από εκεί να έφευγαν κάποιες ιδέες, άρα, ας μην παραπονιούνται οι συγγραφείς και οι Ενώσεις Λογοτεχνών…

ΣΗΜΕΙΩΜΑΤΑΡΙΟ

Επιμέλεια: **ΑΠΟΣΤΟΛΟΣ ΚΟΥΡΟΥΠΑΚΗΣ**

Φεστιβάλ «Εικόνες και Οψεις του Εναλλακτικού Κινηματογράφου»

Σηκώνει και φέτος αυλαία το φεστιβάλ «Εικόνες και Όψεις του Εναλλακτικού Κινηματογράφου», στη Λευκωσία, στον φιλόξενο χώρο του Δημοτικού Μουσείου Χαρακτικής Χαμπή. Η περίοδος της προετοιμασίας του φεστιβάλ μέσα από τον συνεχιζόμενο πόλεμο στη γειτονική μας περιοχή επανέφερε τον προβληματισμό για τον ρόλο της τέχνης σε χαλεπούς καιρούς και πώς αυτή μπορεί να μας ωθήσει στο να διευρύνουμε τον τρόπο με τον οποίο αντιλαμβανόμαστε την πραγματικότητα και τις δυνατότητές της. Το φεστιβάλ «Εικόνες και Όψεις του Εναλλακτικού Κινηματογράφου» διαδραματίζει σημαντικό ρόλο στην ανάδειξη της κινηματογραφικής πρωτοπορίας στο τόπο μας, αφού εστιάζει την προσοχή του στον κινηματογράφο του απρόβλεπτου, ένας ελεύθερος, ριζοσπαστικός κινηματογράφος που ανταποκρίνεται στην ανάγκη να δούμε τον κόσμο με νέους τρόπους, να διευρύνουμε τους κινηματογραφικούς μας ορίζοντες πέρα από τα αφηγηματικά και οπτικά όρια στα οποία έχουμε συνηθίσει.

Το φεστιβάλ αποτελείται από έξι προγράμματα:

1. Όπερα και Σινεμά: 3η Σκηνή / Opéra & Cinéma: 3e Scène: Το πρόγραμμα αυτό, σε επιμέλεια Δημήτρη Μπάμπα, συνιστά ένα φόρο τιμής με όρους κινηματογραφικούς στη λυρική τέχνη. Αφορμή είναι η ψηφιακή σκηνή που συγκρότησε η Opéra National de Paris, ένας από τους πιο παλιούς θεσμούς – ιδρύματα του λυρικού θεάτρου. Ταινίες αφιερωμένες στην όπερα από γνωστούς και λιγότερους γνωστούς σκηνοθέτες, στις οποίες πρωταγωνιστούν τραγουδιστές και χορευτές της Όπερας του Παρισιού. Μια μικρή επιλογή από αυτές τις ταινίες παρουσιάζονται σκηνοθετημένες από σημαντικούς και ανήσυχους ως προς την αισθητική σκηνοθέτες, όπως οι Mathieu Amalric, Jafar Panahi, Sergei Loznitsa, Apichatpong Weerasethakul, κ.ά.

2. Bill Mousoulis: Ο Άγγελος Πειραματίζεται – Έρωτας, Μουσική, Αντίσταση: Ο Bill Mousoulis είναι Ελληνοαυστραλός σκηνοθέτης με έδρα την Αδελαΐδα και θεωρείται ένας ζωντανός θρύλος του ανεξάρτητου κινηματογράφου, με μια πορεία που ξεκινά από το 1982 και έχει συνολικά δημιουργήσει πάνω από 100 ταινίες, μεταξύ των οποίων έντεκα μεγάλου μήκους. Με την πρόσφατη ταινία του, το My Darling in Stirling (2023), συνεχίζει την ανεξάρτητη και πρωτοποριακή του πορεία. Ο Mousoulis είναι επίσης ο ιδρυτής της κινηματογραφικής ομάδας Melbourne Super 8 Film Group και του περιοδικού Senses of Cinema, που θεωρείται ένα από τα κορυφαία περιοδικά για το σινεμά στο διαδίκτυο. Ο Bill Mousoulis θα παρευρεθεί σε συζητήσεις, masterclass και προβολές ταινιών, αναδεικνύοντας το σημαντικό έργο του. Την επιμέλεια του προγράμματος έχει ο Δώρος Δημητρίου.

Το φεστιβάλ είναι μια πρωτοβουλία του Τμήματος Σύγχρονου Πολιτισμού του Υφυπουργείου Πολιτισμού σε συνεργασία με τη Brave New Culture και θα πραγματοποιηθεί από τις 3 μέχρι τις 9 Ιουνίου στην αυλή του Δημοτικού Μουσείου Χαρακτικής Χαμπή. Στη φωτογραφία ο Ελληνοαυστραλός σκηνοθέτης Bill Mousoulis.

Το φεστιβάλ αποτελείται από έξι προγράμματα, που επιμελούνται οι Δημήτρης Μπάμπας, Δώρος Δημητρίου, Χριστίνα Γεωργίου, Γιώργος Τσαγγάρης και Ευαγόρας Βανέζης.

3. Φρίντα Λιάππα: Αποτυπώσεις μιας Φανταστικής Πραγματικότητας: Η Φρίντα Λιάππα, σκηνοθέτρια και ποιήτρια, γεννήθηκε τον Φεβρουάριο του 1948 στην Μεσσήνη και πέθανε πρόωρα τον Νοέμβριο του 1994. Η σύντομη αλλά πλούσια δράση της, την καθιέρωσε ως μια από τις πιο σημαντικές και δυναμικές δημιουργούς του Νέου Ελληνικού Κινηματογράφου, αφήνοντας το στίγμα της μέσα σε έναν κατεξοχήν ανδροκρατούμενο χώρο. Στο Φεστιβάλ θα προβληθούν οι ταινίες Μια ζωή σε Θυμάμαι να Φεύγεις (1977), Απεταξάμην (1980), Οι Δρόμοι της Αγάπης είναι Νυχτερινοί (1981) και Τα Χρόνια της Μεγάλης Ζέστης (1991). Πέραν από την σκηνοθετική και ποιητική της δημιουργία, εργάστηκε και ως συγγραφέας, σεναριογράφος αλλά και κριτικός κινηματογράφου. . Την επιμέλεια του προγράμματος έχει η Χριστιάνα Ιωάννου.

4. Olivier Assayas: Μετα-θρίλερ: Από τις πιο σημαντικές και ενδιαφέρουσες παρουσίες στο τοπίο του σημερινού γαλλικού κινηματογράφου, ο Olivier Assayas έχει μια συναρπαστική αλλά ελάχιστα προβεβλημένη πλευρά: την εμμονή του με τα κινηματογραφικά είδη της περιπέτειας και του θρίλερ. Οι τρεις ταινίες που συγκροτούν το πρόγραμμα – Boarding Gate (2007), demonlover (2002), Irma Vep (1996) – δεν είναι σπουδές στα αρχέτυπα αυτών των κινηματογραφικών ειδών, ούτε προσαρμογές τους στο σημερινό τοπίο του σινεμά. Αντίθετα συνιστούν «πειραγμένες» και ανήσυχες εκδοχές των κινηματογραφικών ειδών, όπου ο πραγματικός κόσμος, έχει μεταλλαχθεί σ' ένα εικονικό, μετα-σύμπαν, το οποίο δημιουργείται είτε από τις κινηματογραφικές μυθολογίες, είτε από το διαδίκτυο. Παράλληλα, αυτές οι ταινίες παραμένουν σύμφωνες με τη βασική κατεύθυνση της φιλμογραφίας του: μια απεικόνιση της περιπλοκότητας και του σύνθετου, τόσο σε συναισθηματικό επίπεδο όσο και σε ψυχολογικό, του σύγχρονου κόσμου. Την επιμέλεια του προγράμματος έχει ο Δημήτρης Μπάμπας. Το πρόγραμμα στηρίζεται από το Γαλλικό Ινστιτούτο Κύπρου.

5. Μαριάννα Χριστοφίδου: Κρατώντας τα Κλειδιά Κοντά στη Καρδιά. YIANNA (2018-23). Ταινία-δοκίμιο σε φιλμ 16mm. Τρικάναλη Προβολή (57'): Η Μαριάννα Χριστοφίδου είναι καλλιτέχνις που γεννήθηκε στην Κύπρο και ζει στο Βερολίνο. Το κινηματογραφικό της έργο είναι γνωστό για την ποιητική του προσέγγιση στο ντοκιμαντέρ και την αφήγηση ιστοριών που εκφράζουν την επισφάλεια και την ευθραυστότητα της εποχής μας. Βασισμένη στις συναντήσεις της με την Γιάννα – ράφτρα στο επάγγελμα και μέντιουμ – η ταινία είναι μια ευαίσθητη απεικόνιση των μορφών αργής βίας που υφίστανται οι γυναίκες στη σημερινή κοινωνία. Όπως αναφέρει η καλλιτέχνις: «Για τρία χρόνια επέστρεφα διαρκώς στη Γιάννα, ακούγοντας τις μαγευτικές της ιστορίες που ταλαντεύονται μεταξύ θανάτων και θαυματουργών θεραπειών, μεταξύ ενός εύφορου εδάφους και μιας άγονης πλέον γης, μεταξύ βίας και φροντίδας». Την επιμέλεια προγράμματος έχει ο Ευαγόρας Βανέζης.

6. Earmarked for Collision - Tearing Through Collage Animation: Το ειδικό αυτό πρόγραμμα, σε επιμέλεια Γιώργου Τσαγγάρη και εισαγωγή Chris Robinson, συνοδεύεται και από έκθεση με αυθεντικά έργα collage, παρουσιάζει την τέχνη και τις ταινίες ορισμένων από τους σημαντικότερους διεθνείς σύγχρονους καλλιτέχνες και σκηνοθέτες του collage animation.

Πληροφορίες
Δημοτικό Μουσείο Χαρακτικής Χαμπή, Αμμοχώστου 55 – 59, Λευκωσία. Ώρα έναρξης προβολών 8:00 μ.μ.
Για το πρόγραμμα επισκεφθείτε τη σελίδα στο Facebook Images & Views of Alternative Cinema Film Festival

ΣΥΜΒΑΙΝΟΥΝ ΣΤΗΝ ΚΥΠΡΟ

Επιμέλεια: **ΑΠΟΣΤΟΛΟΣ ΚΟΥΡΟΥΠΑΚΗΣ**

kouroupakisa@kathimerini.com.cy

Επιστημονική ημερίδα

Το Ίδρυμα Πολιτισμού Ορεινών Κοινοτήτων Τροόδους διοργανώνει σε συνεργασία με το Πανεπιστήμιο Νεάπολις Πάφου την επιστημονική ημερίδα με θέμα «Η Ορεινή Κύπρος στα χρόνια της Αγγλοκρατίας τις δεκαετίες 1940 & 1950» το Σάββατο 25 Μαΐου, στην Κυπερούντα. Η ημερίδα επιχειρεί να στρέψει τα φώτα της Ιστορίας στην περιοχή του Τροόδους, μελετώντας τη συμπεριφορά των κατοίκων της περιοχής σε συγκεκριμένο χρονικό πλαίσιο. Θα απευθύνουν χαιρετισμό η πρόεδρος του Ιδρύματος Πολιτισμού Ορεινών Κοινοτήτων Τροόδους Σούλα Ζαβού, ο πρόεδρος του Τμήματος Ιστορίας, Πολιτικής και Διεθνών Σπουδών στο Πανεπιστήμιο Νεάπολις, καθηγητής Μάριος Ευθυμιόπουλος και ο επίτροπος Ορεινών Κοινοτήτων Χαράλαμπος Χριστοφίνας. Κυπερούντα, Σάββατο, 25 Μαΐου, ώρα έναρξης 10:00 π.μ. Αίθουσα Εκδηλώσεων Σωματείου Θ.Ο.Ι.

Μουσική δωμάτιου

Το 23ο Διεθνές Φεστιβάλ Μουσικής Δωματίου Φάρος, το οποίο διοργανώνεται για ακόμη μία χρονιά στη Μεσαιωνική Έπαυλη στα Κούκλια της Πάφου, περιλαμβάνει επτά συναυλίες κατά την τελευταία εβδομάδα του Μάη και την πρώτη ημέρα του Ιούνη. Το Φεστιβάλ θα προσφέρει ένα εκπληκτικό εύρος ρεπερτορίου μουσικής δωματίου από ορισμένους από τους πιο διαπρεπείς βιρτουόζους ανά το παγκόσμιο. Διατηρώντας έναν σταθερό πυρήνα μουσικών που επιστρέφουν κάθε χρόνο, το Φεστιβάλ παράλληλα υποδέχεται αρκετούς σολίστες οι οποίοι εμφανίζονται για πρώτη φορά στη χώρα μας, εμφυσώντας μια φρέσκια και αναζωογονητική προοπτική σε κάθε συναυλία. Φέτος, όλες οι συναυλίες του 23ου Διεθνούς Φεστιβάλ Μουσικής Δωματίου Φάρος θα ηχογραφηθούν από τη διεθνούς φήμης εταιρεία NAXOS, η οποία ταξιδεύει στην Κύπρο για πρώτη φορά ειδικά για να καλύψει το Φεστιβάλ. Μεσαιωνική Έπαυλη, Κούκλια, 24 Μαΐου – 1 Ιουνίου, ώρα έναρξης συναυλιών 8:30 μ.μ. Πληροφορίες τηλέφωνο 22663871 | www.pharosartsfoundation.org.

Το Φεστιβάλ Μουσικής Δωματίου Φάρος, το οποίο διοργανώνεται στη Μεσαιωνική Έπαυλη στα Κούκλια της Πάφου, περιλαμβάνει επτά συναυλίες.

Μεχμέτ Γιασίν

Εορτασμοί για την 40ή επέτειο από την έκδοση του πρώτου ποιητικού βιβλίου του Μεχμέτ Γιασίν, «Αγαπημένε μου, νεκρέ στρατιώτη», Τα ποιητικά και λογοτεχνικά έργα του Μεχμέτ Γιασίν γιορτάζονται σε όλη την Κύπρο, την Τουρκία, την Ελλάδα και την Αγγλία, με μία σειρά πολιτιστικών και καλλιτεχνικών εκδηλώσεων, από τις 25 Μαΐου έως τα μέσα Δεκεμβρίου. Οι προγραμματισμένες εκδηλώσεις περιλαμβάνουν μία συναυλία (Λευκωσία), τρεις εκθέσεις (Λευκωσία, Κερύνεια, Κωνσταντινούπολη), δύο περφόρμανς (Λευκωσία, Λονδίνο), τέσσερεις συζητήσεις με τη συμμετοχή του κοινού (Λευκωσία, Κερύνεια, Λονδίνο, Αθήνα), μία συζήτηση με επαγγελματίες των τεχνών (Λεμεσός) και τρεις παρουσιάσεις βιβλίων. Πρώτη εκδήλωση στη Λευκωσία, η μουσική συναυλία από το μουσικό σχήμα Aurora βασισμένη στα ποιήματα του Γιασίν «Ο νεκρός στρατιώτης τραγουδά». Παρουσίαση βιβλίου και ανάγνωση ποίησης από τον Μεχμέτ Γιασίν. Σάββατο, 25 Μαΐου, ώρα 3:00 μ.μ. Ηοι Polloi and Lorenza Cafe, Πλατεία Lefka Inn (Απέναντι από το Great Inn), στην κατεχόμενη Λευκωσία.

Η IsNotGallery παρουσιάζει την τρίτη ατομική έκθεση του Στέλιου Ερμογενίδη με τίτλο «Intended / Unattended».

Παιδικό βιβλίο

Οι Εκδόσεις Τελεία, και η συγγραφέας Αριάνα Χαριλάου διοργανώνουν τη διαδραστική μουσικοθεατρική παρουσίαση του βιβλίου «Άρια η Ελεφαντίνα και η λίμνη των Κύκνων», στη Δημοτική Βιβλιοθήκη Λεμεσού. Στην παρουσίαση θα είναι η ηθοποιός Παντελίτσα Μαυρογιάννη και ο μουσικός Αντρέας Πρωτοπαπάς. Η Άρια λατρεύει τον χορό και τη μουσική. Το όνειρό της είναι να γίνει μια μέρα σπουδαία μπαλαρίνα. «Τα όνειρα μας μπορούν να πραγματοποιηθούν εάν το θελήσουμε και προσπαθήσουμε αρκετά», της έλεγε η μαμά της. Θα τα καταφέρει άραγε να κάνει το όνειρό της πραγματικότητα; Την εικονογράφηση του βιβλίου ανέλαβε ο Γιάννης Σκουλούδης. Δημοτική Βιβλιοθήκη Λεμεσού, Καραϊσκάκη & Αγίου Ανδρέου 269. Σάββατο, 25 Μαΐου, ώρα 4:00 μ.μ.

Η παράσταση «Goodbye Beaches» στο black box του Εγκώμιου, από τις 25 ώς και 27 Μαΐου 2024 φέρει τη δημιουργική σφραγίδα του Αμφίδρομου Χοροθεάτρου.

Goodbye Beaches

Η παράσταση με τον τίτλο «Goodbye Beaches» στο black box του Εγκώμιου, 25 ως και 27 Μαΐου 2024 – που φέρει τη δημιουργική σφραγίδα του Αμφιδρομου Χοροθεάτρου μας συστήνεται μέσω κάποιων φράσεων που φέρονται να αποδίδουν τον τρόπο που μέσω αυτής αποδίδονται αντίστοιχες έννοιες. Ένα έργο εμπνευσμένο από τη ζωτική δύναμη των γυναικείων υπάρξεων, τον ταυτισμένο με τη ζωή την ίδια τρόπο τους ερωτικά να παραδίδονται και κοινωνικά να απελευθερώνονται, να μπορούν εκ περιτροπής αδιάκοπα να προσαρμόζονται και να χειραφετούνται, να χάνουν και να βρίσκουν ξανά τους εαυτούς τους. Ιδέα, χορογραφία: Έλενα Χριστοδουλίδου, σε συνεργασία με τις χορεύτριες. Χορεύουν: Ζωή Ελευθερίου, Ελίνα Καρακώστα, Μαρία Μασώνου, Άννα Νικολάου, Ιωάννα Σάββα, Τζούλυ Χαραλαμπίδου. Μουσική: Χάρης Σοφοκλέους. Σκηνογράφος, ενδυματολόγος: Ελένη Ιωάννου. Κείμενο: Έλενα Χριστοδουλίδου. Κάμερα: Αλέξανδρος Δημητρίου.Παραστάσεις @Egomio Black Box theatre το Σάββατο 25, Κυριακή 26 (ώρα έναρξης 8:30 μ.μ.) και Δευτέρα 27 Μαΐου (ώρα έναρξης 9:00 μ.μ.)

Intended/Unattended

Η IsNotGallery παρουσιάζει την τρίτη ατομική έκθεση του Στέλιου Ερμογενίδη με τίτλο «Intended / Unattended», στην οποία παρουσιάζονται 20 έργα με μελάνι και χρώμα που πραγματεύονται την πολυεπίπεδη φύση του εαυτού του και τη σχέση του με τον συνεχώς μεταβαλλόμενο κόσμο. Τα 20 έργα σε μελάνι –σήμα κατατεθέν του καλλιτέχνη– επεξεργάζονται τον πλουραλισμό της ύπαρξης και τα δίπολα που την ορίζουν, μεταξύ άλλων και το εκούσιο-ακούσιο. Ως εκ τούτου ο καλλιτέχνης προ(σ)καλεί τον θεατή να εισέλθει σε έναν κόσμο οπτικών αφηγήσεων, των οποίων τα όρια είναι ρευστά, για να εξερευνήσει την ανθρώπινη κατάσταση και να απαντήσει σε μια σειρά υπαρξιακών ερωτημάτων. Διάρκεια έκθεσης έως 3 Ιουνίου 2024. IsNotGallery, Οδυσσέως 11, Λευκωσία. Πληροφορίες τηλέφωνο 99569498, www.isnotgallery.com.

ΟΙΚΟΝΟΜΙΚΗ
Η ΚΑΘΗΜΕΡΙΝΗ
Ιδιοκτησία
«Η ΚΑΘΗΜΕΡΙΝΗ, ΠΟΛΙΤΙΚΗ ΟΙΚΟΝΟΜΙΚΗ ΕΦΗΜΕΡΙΔΑ ΕΚΔΟΣΗ ΚΥΠΡΟΥ ΛΤΔ»
Εκδίδεται σε συνεργασία και μετά από άδεια της εταιρείας ΚΑΘΗΜΕΡΙΝΕΣ ΕΚΔΟΣΕΙΣ Α.Ε.

Διευθύνων Σύμβουλος: Δημητρης Λοττιδης • Σύμβουλος Εκδοσης: Αλκης Ανδρεου
Διευθύντρια: Μαρινα Οικονομιδου • Υπεύθυνος Υλης: Αποστολος Κουρουπακης • Υπεύθυνος Ατελιέ: Παντελης Δαμιανου

Νικόλαου Σαριπόλου 2, 2401 Έγκωμη, Λευκωσία, Κύπρος
e-mail: info@kathimerini.com.cy Τηλ.: 22472500 Fax: Σύνταξη +357 22472540
Fax: Διαφημιστικό Τμήμα - Μικρές Αγγελίες +357 22472550

ΑΠΑΓΟΡΕΥΕΤΑΙ η αναδημοσίευση, αναπαραγωγή, διασκευή ή απόδοση του περιεχομένου της εφημερίδας με οποιονδήποτε τρόπο, χωρίς προηγούμενη γραπτή άδεια του εκδότη.

Διευθυντής: **Αλεξης Παπαχελας** ■ Διεύθυνση συντάξεως: **Κωστης Φαφουτης - Νωτης Παπαδοπουλος**

Η ESG μετάβαση περνά από επόπτες και κυβέρνηση

Οι τραπεζίτες θέλουν δημιουργία ειδικού πλαισίου και ειδικών κριτηρίων για πράσινες χρηματοδοτήσεις - Δηλώσεις αξιωματούχων στην «Κ»

Του **ΠΑΝΑΓΙΩΤΗ ΡΟΥΓΚΑΛΑ**

Οι φορείς ισχύος έχουν «πετάξει το μπαλάκι» στις τράπεζες για να γίνει κατορθωτή η πράσινη μετάβαση, με την Ευρωπαϊκή Κεντρική Τράπεζα (ΕΚΤ) να έχει επεκτείνει τις εργασίες της πάνω στην κλιματική αλλαγή από τις αρχές του 2024. Οι τράπεζες ωστόσο ζητούν «χείρα βοηθείας» από τις κυβερνήσεις και τους διεθνείς επόπτες για να στεφθεί με επιτυχία η ολοκλήρωση αυτού του μεγάλου πρότζεκτ που προχωρά στο παρόν με νηπιακά βήματα. Οι τράπεζες όπως φαίνεται θα λειτουργήσουν ως εργαλείο για την πράσινη μετάβαση και θα πρέπει να χρηματοδοτήσουν όλα τα έργα που πρέπει να δημιουργηθούν εκ νέου, ή να αντικατασταθούν τα λιγότερο πράσινα πρότζεκτ με «πράσινα».

Η Artemis Credit Bureau και η ICAP CRIF, μέσω του έργου και της πλατφόρμας «Synesgy» θέλουν να συμβάλουν στη μετάβαση των κυπριακών επιχειρήσεων, και της οικονομίας γενικά.

Στο περιθώριο του συνεδρίου «Green Agenda Cyprus Summit 2024» που αφιερώθηκε εξ ολοκλήρου στο «χοτ κέικ» της σημερινής εποχής, δηλαδή της πράσινης μετάβασης (ESG), οι τραπεζίτες εξέφρασαν την άποψη στην «Κ» πως, οι επόπτες θα πρέπει να κάνουν ουσιαστικές κινήσεις προς την μετάβαση αυτή. Περιέγραψαν μία κατάσταση κατά την οποία ναι μεν η ΕΚΤ θέλει οι τράπεζες να διαδραματίζουν κομβικό ρόλο στην πράσινη μετάβαση με χρηματοδοτήσεις, όμως αυτές υπάγονται στο «παλιό» πλαίσιο του «αυστηρού» εξυπηρετούμενου και μη εξυπηρετούμενου δανεισμού. Όπως εξήγησαν στην «Κ» στο περιθώριο του συνεδρίου ανώτατα και ανώτερα τραπεζικά στελέχη από τις κυπριακές τράπεζες, ένας δανεισμός για αναβάθμιση των μηχανών ενός εργοστασίου με άλλες μεθόδους, πιο πράσινες, το πιθανότερο είναι να αρχίσουν να αποδίδουν καρπούς μετά από μία 5ετία. Σε εκείνη την 5ετία η εν λόγω επιχείρηση θα καταγράφει ζημιές, με την ΕΚΤ να επιζητά από τις τράπεζες να δράσουν όπως γνωρίζουν σήμερα. Να «κοκκινίσουν» το δάνειο, να προχωρήσουν σε όλες τις διαδικασίες που είναι αναγκασμένες από τους επόπτες να πράξουν. Εκείνο που υπέδειξαν, είναι ότι για να γίνει κατορθωτή η πράσινη μετάβαση επί του εδάφους, θα πρέπει ο δανεισμός που σχετίζεται με το «πράσινο χρώμα» να γίνεται με κανόνες που δεν υπάρχουν αυτή τη χρονική στιγμή. Άρα, κατά τα ανώτατα και ανώτερα τραπεζικά στελέχη, θα πρέπει να δημιουργηθούν ειδικές γραμμές και κανονισμοί που θα υπάγονται τέτοιου είδους δανεισμοί.

Στο πρότζεκτ της πράσινης μετάβασης οι κυβερνήσεις θα πρέπει να έχουν κύριο λόγο στο «μείγμα της επιτυχίας», με ειδικά προγράμματα υποστήριξης.

Αφήνοντας τα των εποπτών, υπέδειξαν πως, η πράσινη μετάβαση θα γίνει κατορθωτή μόνο αν τη στηρίξουν και οι κυβερνήσεις. Σε αυτό το πρότζεκτ της πράσινης μετάβασης οι κυβερνήσεις θα πρέπει να έχουν κύριο λόγο στο «μείγμα της επιτυχίας», με ειδικά προγράμματα υποστήριξης. Εξήγησαν και σε αυτό το σημείο τι εννοούν. Υπέδειξαν πως, η Κύπρος βγήκε επιτυχώς από το πρόγραμμα μεταμνημονιακής προσαρμογής όταν υποστήριξε η κυβέρνηση τις κατάλληλες τομές και μεταρρυθμίσεις, ενώ στο πιο πρόσφατο παρελθόν κάτι αντίστοιχο έγινε με τις κυρώσεις και την υγειονομική κρίση. Οι κυβερνήσεις υιοθέτησαν τα πακέτα κυρώσεων, ενώ οι τράπεζες προχώρησαν στη σωστή υιοθέτηση των πακέτων αυτών, λειτουργώντας υποστηρικτικά στο όλο πρότζεκτ. Έτσι έγινε και με την υγειονομική κρίση του Covid-19, καθώς οι κυβερνήσεις «παρέα» με τις τράπεζες εφάρμοσαν τα μορατόρια αναστολής δόσεων δανείων για εννέα μήνες, έδωσαν δανεισμό στις επιχειρήσεις για παροχή ρευστότητας με προνομιακά επιτόκια και υποστήριξαν την οικοδομική βιομηχανία που είναι κύριος πυλώνας των κρατών με προγράμματα που σχετίζονται με τη στέγαση.

Μπήκαν τα θεμέλια

Τα θεμέλια για τη δημιουργία ενός οικοσυστήματος ESG στην Κύπρο έχουν ήδη μπει. Όπως πληροφόρησε ο Σύνδεσμος Τραπεζών προ δύο μηνών, η Artemis Credit Bureau και η ICAP CRIF, μέσω του έργου και της πλατφόρμας «Synesgy» θέλουν να συμβάλουν στη μετάβαση των κυπριακών επιχειρήσεων, και της οικονομίας συνολικά, προς μια πιο βιώσιμη κατεύθυνση. Πρακτικά, είναι ένα εργαλείο που μπορεί να μετρά την αξιοπιστία της εταιρικής βιωσιμότητας μέσω της παραπάνω πλατφόρμας. Μία εταιρεία συμπληρώνει ένα ερωτηματολόγιο με ερωτήσεις για τα μέτρα που έχει λάβει για να δείξει τη συμμόρφωσή της με τα ESG κριτήρια. Μετά την υποβολή του ερωτηματολογίου η εταιρεία λαμβάνει το ESG πιστοποιητικό της (ESG Certificate), τη βαθμολογία συμμόρφωσής της πάνω στα κριτήρια ESG, ένα εξατομικευμένο Σχέδιο Δράσης (Action Plan) με συμβουλές για το πώς η εταιρεία μπορεί να βελτιώσει τη βαθμολογία ESG και το συμπληρωμένο ερωτηματολόγιο με τις απαντήσεις της εταιρείας για σκοπούς αναφοράς που θα είναι αποδεκτό σε όλα τα κυπριακά τραπεζικά ιδρύματα.

Τι έχει αποφασίσει η ΕΚΤ

Η Ευρωπαϊκή Κεντρική Τράπεζα (ΕΚΤ) τον Ιανουάριο αποφάσισε να επεκτείνει τις εργασίες της πάνω στην κλιματική αλλαγή, προσδιορίζοντας τρεις τομείς ενδιαφέροντος που θα κατευθύνουν τις δραστηριότητές της το 2024 και το 2025. Σύμφωνα με την ΕΚΤ, ο πρώτος τομέας αφορά τις επιπτώσεις και τους κίνδυνους της μετάβασης σε μια πράσινη οικονομία, ιδίως το κόστος που σχετίζεται με τη μετάβαση και οι επενδυτικές ανάγκες. Ο δεύτερος τομέας αφορά τις αυξανόμενες φυσικές επιπτώσεις της κλιματικής αλλαγής και τους τρόπους με τους οποίους τα μέτρα προσαρμογής σε έναν θερμότερο κόσμο επηρεάζουν την οικονομία. Τρίτος τομέας ενδιαφέροντος είναι οι κίνδυνοι που απορρέουν από την απώλεια και την υποβάθμιση της φύσης, οι τρόποι με τους οποίους αυτοί αλληλοεπιδρούν με τους κινδύνους που σχετίζονται με το κλίμα και οι τρόποι με τους οποίους θα μπορούσαν να επηρεάσουν το έργο της ΕΚΤ μέσω των επιπτώσεών τους στην οικονομία και το χρηματοπιστωτικό σύστημα.

Για αυτόν τον σκοπό, όπως έχει πληροφορήσει η ΕΚΤ, συμφωνήθηκαν συγκεκριμένα μέτρα. Όσον αφορά τη μετάβαση σε μια πράσινη οικονομία, η ΕΚΤ θα εντείνει τις εργασίες της σχετικά με τις επιπτώσεις της χρηματοδότησης της μετάβασης, τις ανάγκες για πράσινες επενδύσεις, τα σχέδια μετάβασης και τους τρόπους με τους οποίους η πράσινη μετάβαση επηρεάζει πτυχές της οικονομίας μας, όπως η εργασία, η παραγωγικότητα και η ανάπτυξη. Τα αποτελέσματα θα αξιοποιηθούν και για την ενημέρωση του πλαισίου μακροοικονομικών υποδειγμάτων της ΕΚΤ. Επιπλέον, στο πλαίσιο της εντολής της, η ΕΚΤ θα διερευνήσει το ενδεχόμενο περαιτέρω αλλαγών στα μέσα και τα χαρτοφυλάκια νομισματικής πολιτικής της ενόψει αυτής της μετάβασης.

Όσον αφορά τις αυξανόμενες φυσικές επιπτώσεις της κλιματικής αλλαγής, η ΕΚΤ θα εμβαθύνει την ανάλυσή της σχετικά με τον αντίκτυπο των ακραίων καιρικών φαινομένων στον πληθωρισμό και το χρηματοπιστωτικό σύστημα, καθώς και τους τρόπους με τους οποίους αυτό μπορεί να ενσωματωθεί σε κλιματικά σενάρια και μακροοικονομικές προβλέψεις. Θα αξιολογήσει επίσης τις δυνητικές συνέπειες της προσαρμογής, ή της απουσίας προσαρμογής, στην κλιματική αλλαγή, στην οικονομία και τον χρηματοπιστωτικό τομέα, συμπεριλαμβανομένων των σχετικών επενδυτικών αναγκών και του κενού ασφαλιστικής προστασίας.

Όσον αφορά την απώλεια και την υποβάθμιση της φύσης, η ΕΚΤ θα αναλύσει τη στενή σχέση με την κλιματική αλλαγή και τις συναφείς οικονομικές και χρηματοπιστωτικές επιπτώσεις. Επίσης, θα διερευνήσει περαιτέρω τον ρόλο των οικοσυστημάτων για την οικονομία και το χρηματοπιστωτικό σύστημα.

Όσον αφορά τις δικές της δραστηριότητες, η ΕΚΤ θα αρχίσει να εφαρμόζει το όγδοο πρόγραμμα περιβαλλοντικής διαχείρισης για τη στήριξη της επίτευξης των στόχων μείωσης του άνθρακα έως το 2030. Μαζί με ολόκληρο το Ευρωσύστημα, οι εργασίες της θα διέπονται από αρχές οικολογικού σχεδιασμού για τις μελλοντικές σειρές τραπεζογραμματίων ευρώ και θα ενσωματώνουν παραμέτρους σχετικά με το περιβαλλοντικό αποτύπωμα στον σχεδιασμό ενός ψηφιακού ευρώ που βρίσκεται επί του παρόντος σε φάση προετοιμασίας.

ΕΔΩ ΕΧΕΤΕ ΕΠΙΛ%ΓΕΣ!

3,5%*

Νέο Αμοιβαίο Κεφάλαιο
AstroBank Target Maturity Fund 2027

Το AstroBank Target Maturity Fund 2027 επιδιώκει να επωφεληθεί από το τρέχον περιβάλλον ομολογιακών αποδόσεων και απευθύνεται σε επενδυτές που επιδιώκουν τακτικό εισόδημα

- Σχεδιασμένο να προσφέρει μια εναλλακτική μορφή εισοδήματος
- Πρόσβαση σε ευρωπαϊκά κρατικά και εταιρικά Ομόλογα
- * Επιδιωκόμενη διανομή ετήσιου μερίσματος 3,50%
- Δυνατότητα συμμετοχής με ελάχιστο κεφάλαιο από 20.000 ευρώ
- Χρονικός ορίζοντας επένδυσης 3 έτη με προκαθορισμένη λήξη οπότε και ρευστοποιείται και τα χρήματα αποδίδονται στους επενδυτές

Προθεσμία συμμετοχής έως 31/05/2024

Γνωρίστε το AstroBank Target Maturity Fund 2027 και μάθετε περισσότερα στο www.astrobank.com

Κλείστε το ραντεβού σας σήμερα.

FUND MANAGER
GMM GLOBAL MONEY MANAGERS WE DRIVE RESULTS

AstroBank make it happen

ΙΣΧΥΟΥΝ ΟΡΟΙ ΚΑΙ ΠΡΟΫΠΟΘΕΣΕΙΣ.
Οι ΟΣΕΚΑ δεν έχουν εγγυημένη απόδοση και οι προηγούμενες αποδόσεις δεν διασφαλίζουν τις μελλοντικές.
Οι ΟΣΕΚΑ υπάγονται στις διατάξεις της Οδηγίας 2009/65/ΕΚ.
Το προϊόν δεν περιλαμβάνει καμία προστασία κεφαλαίου σε σχέση με τους αναφερόμενους κινδύνους, γεγονός που σημαίνει ότι μπορεί να χαθεί μέρος ή το σύνολο του επενδυμένου ποσού.
Η παρούσα διαφήμιση έχει ενημερωτικό / διαφημιστικό χαρακτήρα και δεν πρέπει να εκληφθεί ως εγγύηση, προσφορά, συμβουλή ή προτροπή για αγορά, διακράτηση ή πώληση κινητών αξιών.

Ο δρόμος της Κύπρου για μηδενικές εκπομπές ρύπων

Οι ενέργειες, οι τομείς και το κόστος για επίτευξη των στόχων μέχρι το 2050

Για την περίπτωση της Κύπρου, η επίτευξη «καθαρών μηδενικών» εκπομπών CO2 έως το 2050 θα απαιτήσει περίπου 40 δισεκατομμύρια ευρώ επενδύσεων σε καθαρές τεχνολογίες, σύμφωνα με την έρευνα της McKinsey.

Του **ΠΑΥΛΟΥ ΝΕΟΦΥΤΟΥ**

Προκειμένου να πιαστούν από την Κύπρο οι στόχοι για μηδενικές εκπομπές μέχρι το 2050, η ενεργειακή μετάβαση δεν πρέπει να γίνει με άτακτο τρόπο, σύμφωνα με έρευνα της McKinsey, η οποία παρουσιάστηκε στο «Green Agenda Cyprus Summit». Αυτό σημείωσε ο Γιώργος Τσόπελας, πρόεδρος και managing partner της McKinsey & Company Ελλάδας – Κύπρου, τονίζοντας ότι μόνο με αυτήν την οδό θα δημιουργηθούν τα αναμενόμενα πλεονεκτήματα, χωρίς σοβαρούς κινδύνους, τόσο κλιματικούς όσο και οικονομικούς. Ειδικότερα, είπε ότι για μία εύτακτη ενεργειακή μετάβαση το κοινωνικό

Οι μηδενικές καθαρές εκπομπές θα επιφέρουν μειωμένη αστάθεια και κόστος για την κοινωνία, εάν εκτελεστούν με τακτικό τρόπο, τόνισε ο Γιώργος Τσόπελας, πρόεδρος της McKinsey Ελλάδας – Κύπρου.

κόστος θα πρέπει να κατανέμεται δίκαια μεταξύ των τομέων, ενώ θα πρέπει να παρέχονται δίκαιες ευκαιρίες ανάπτυξης. Αξίζει να σημειωθεί ότι για την περίπτωση της Κύπρου, η επίτευξη «καθαρών μηδενικών» εκπομπών CO2 έως το 2050 θα απαιτήσει περίπου 40 δισεκατομμύρια ευρώ επενδύσεων σε καθαρές τεχνολογίες, εκ των οποίων το 10-15% θα είναι σταδιακά, σύμφωνα με την έρευνα. Ειδικότερα, οι κεφαλαιουχικές δαπάνες καθαρής τεχνολογίας ανά τομέα από το 2021 μέχρι το 2030 θα πρέπει να ανέρθουν στα 6 δισεκατομμύρια ευρώ, από το 2031 μέχρι 2040 στα 16 δισεκατομμύρια ευρώ και από το 2041 μέχρι το 2050 στα 20 δισεκατομμύρια ευρώ.

Ιδιωτικός και δημόσιος τομέας

Στο ερώτημα τι πρέπει να γίνει, ο κ. Τσόπελας, ο οποίος στην ομιλία του είχε ως αφετηρία το ζήτημα της «ευταξίας», την οποία θεωρεί εκ των ων ουκ άνευ για επιτυχή αποτελέσματα, τόνισε ότι απαιτείται αποφασιστική δράση από τον ιδιωτικό και δημόσιο τομέα και την κοινωνία των πολιτών. Αναλύοντας τα συμπεράσματα της έρευνας McKinsey για την Κύπρο, εξήγησε ότι από τον ιδιωτικό τομέα απαιτούνται απανθρακοποίηση της εφοδιαστικής αλυσίδας, επανεξειδίκευση του εργατικού δυναμικού, ανακατανομή κεφαλαίων και πόρων για την απαλλαγή από τις ανθρακούχες εκπομπές, τήρηση των στόχων, όπως και δημιουργία συνασπισμών με παράλληλη προώθηση της συνεργασίας σε ολόκληρη τη βιομηχανία.

Όσον αφορά τον δημόσιο τομέα, παράθεσε τα εξής ζητούμενα: πρώτον, τον καθορισμό σαφών πενταετών στόχων σε εθνικό και περιφερειακό επίπεδο (π.χ. στόχοι για το 2035, το 2040 κ.λπ.), δεύτερον, την εξασφάλιση παρακολούθησης και υποβολής εκθέσεων και διακυβέρνησης, τρίτον, τη δημιουργία ρυθμιστικών πλαισίων για λύσεις χαμηλών εκπομπών, τέταρτον, τη χρηματοδότηση «πράσινων» επενδύσεων, πέμπτον, το ξεκλείδωμα της μετάβασης αφαιρώντας τα υπάρχοντα ρυθμιστικά εμπόδια, έκτο, την επιβολή συμμόρφωσης με τους κανονισμούς, έβδομο, τον περιορισμό του αθέμιτου ανταγωνισμού, όγδοο, την προώθηση της ευαισθητοποίησης και της εκπαίδευσης και ένατο, την ενθάρρυνση των καταναλωτικών αλλαγών. Τέλος, από τους πολίτες απαιτείται αύξηση της ευαισθητοποίησης και της προθυμίας για αλλαγή, αλλά και προάσπιση της αλλαγής.

Το βάρος στην ενέργεια

Από την πλευρά του, ο Λευτέρης Χαραλάμπους (διευθύνων σύμβουλος της McKinsey & Company στην Ελλάδα) ενημέρωσε τους παρευρισκόμενους ότι για την περίοδο 2021-2030, το κύριο βάρος της προσπάθειας για απαλλαγή από τον άνθρακα, θα βρίσκεται στον τομέα της ενέργειας, ενώ θα ακολουθήσουν η βιομηχανία και οι μεταφορές. Ακολούθως, για την περίοδο 2031-2050 η πλειοψηφία της απαλλαγής από τον άνθρακα θα οφείλεται στις μεταφορές και τη βιομηχανία. Ειδικότερα, σημείωσε ότι η έρευνα κατέδειξε πέντε μοχλούς, οι οποίοι θα οδηγήσουν στο 80% της προσπάθειας για απανθρακοποίηση της Κύπρου μέχρι το 2050, κυρίως η ενέργεια από ΑΠΕ και η ηλεκτροκίνηση. Εξήγησε ότι από σήμερα μέχρι το 2050 η συνεισφορά των ΑΠΕ θα πρέπει είναι 36%, των ηλεκτρικών αυτοκινήτων 24%, της δέσμευσης – αποθήκευσης CO2 8%, των λύσεων με βάση τη φύση 8% και του εξηλεκτρισμού των κτιρίων 4%. Για τα δύο τελευταία σημεία, αναφέρθηκε πρώτον, σε προσαρμογή της χρήσης γης και της δασοκομίας για να αυξηθεί η απορρόφηση άνθρακα και να δημιουργηθούν μεγαλύτερες «φυσικές καταβόθρες άνθρακα», δεύτερον, σε εξηλεκτρισμό συμβατικών τεχνολογιών θέρμανσης και μαγειρέματος.

Ο τομέας της ενέργειας θα είναι κομβικός. Η ζήτηση αναμένεται σχεδόν να διπλασιαστεί σε μέγεθος.

Τα στάδια απανθρακοποίησης

Την ίδια ώρα, από το 2021 μέχρι το 2030 η ζήτηση ενέργειας προβλέπεται να αυξηθεί κατά 65% (3TWh), φτάνοντας περίπου τις 8 TWh, τόνισε ο κ. Χαραλάμπους. Η αύξηση θα οφείλεται στον τομέα των μεταφορών (+>2 TWh), ενώ στον κτιριακό τομέα –παρά τον εξηλεκτρισμό– οι αποδόσεις μόνωσης αντισταθμίζουν την αυξημένη ζήτηση. Το σύστημα ηλεκτρικής ενέργειας της Κύπρου βασίζεται επί του παρόντος σε μεγάλο βαθμό στο πετρέλαιο (ντίζελ και μαζούτ), οδηγώντας σε υψηλές εκπομπές ρύπων. Η εικόνα αυτή θα πρέπει να αλλάξει με βραχυπρόθεσμη έως μεσοπρόθεσμη απαλλαγή από τον άνθρακα, δηλαδή μέχρι το 2030, όπου το μεγαλύτερο μέρος της απανθρακοποίησης (75% έως το 2030) θα πραγματοποιηθεί με την ενσωμάτωση του φυσικού αερίου στο μείγμα ενέργειας και τη σημαντική αύξηση της ηλιακής δυναμικότητας (εδώ η έρευνα διευκρινίζει ότι το έργο Great Sea Interconnector Ελλάδας, Κύπρου, Ισραήλ δεν περιλαμβάνεται στα βασικά σενάρια). Όσον αφορά τη μακροπρόθεσμη απανθρακοποίηση (100% και μέχρι 2050), ο κ. Χαραλάμπους ανέφερε ότι το τελευταίο μερίδιο απαλλαγής από τον άνθρακα στις αρχές έως τα μέσα της δεκαετίας του 2040, μπορεί να βασίζεται σε τρεις στρατηγικές επιλογές: πρώτον, το φυσικό αέριο με CCUS (δέσμευση, χρήση και αποθήκευση διοξειδίου του άνθρακα), δεύτερον, η καύση του υδρογόνου και τρίτον, το «καθαρό παιχνίδι» των ΑΠΕ (με ή χωρίς FOSW - πλωτός υπεράκτιος άνεμος).

Οφέλη

Από τη μετάβαση, η κυπριακή οικονομία θα δει όφελος σε Ακαθάριστη Προστιθέμενη Αξία (ΑΠΑ), μειωμένο κόστος των νοικοκυριών και αύξηση θέσεων εργασίας σε ορισμένους τομείς, κυρίως σε αυτούς της ενέργειας, των κτιρίων και της γεωργίας, με μείωση στον τομέα των μεταφορών, όπως κατέδειξε η έρευνα. Την ίδια ώρα, η μετάβαση έχει τη δυνατότητα να μειώσει το συνολικό κόστος της ενέργειας εάν γίνει με τακτοποιημένο τρόπο.

Οκτώ κύρια μηνύματα

Συνοψίζοντας και τονίζοντας ότι για τον στόχο των μηδενικών εκπομπών μέχρι το 2050 κάθε χώρα αποτελεί μία ξεχωριστή περίπτωση, ο κ. Τσόπελας αναφέρθηκε στα οκτώ βασικά μηνύματα που εξήχθησαν από την έρευνα της McKinsey για την Κύπρο:

1. Οι εκπομπές ρύπων της Κύπρου σήμερα είναι ~10 MtCO2eq, καθοδηγούμενες από τρεις βασικούς τομείς (ενέργεια, μεταφορές, βιομηχανία). Η σχετική βαρύτητα κάθε τομέα διαφέρει από την Ε.Ε., αντανακλώντας τα εγγενή στοιχεία της κυπριακής οικονομίας

2. Οι μηδενικές καθαρές εκπομπές μπορούν να επιτευχθούν έως το 2050, με μείωση >40% έως το 2030. Κάθε τομέας θα ακολουθήσει διαφορετικό μονοπάτι, ενώ πέντε θα είναι οι μοχλοί απανθρακοποίησης για να αντισταθμίσουν το ~80% της μείωσης των εκπομπών.

3. Ο τομέας της ενέργειας θα είναι κομβικός. Η ζήτηση αναμένεται σχεδόν να διπλασιαστεί σε μέγεθος. Η βραχυπρόθεσμη έως μεσοπρόθεσμη απαλλαγή από τον άνθρακα θα προέλθει από την ηλιακή ενέργεια και τη μετάβαση από το πετρέλαιο στο φυσικό αέριο. Η χώρα έχει στρατηγική προαιρετική δυνατότητα για το τελευταίο μίλι απαλλαγής από τον άνθρακα.

4. Θα απαιτηθούν περίπου 40 δισ. ευρώ επενδύσεων σε καθαρές τεχνολογίες, εκ των οποίων το 10-15% θα είναι σταδιακά.

5. Η μετάβαση θα έχει θετική καθαρή επίδραση στις θέσεις εργασίας και στην Ακαθάριστη Προστιθέμενη Αξία (GVA). Ταυτόχρονα, το εμπορικό έλλειμμα των μεταφορέων ενέργειας θα μειωθεί σημαντικά.

6. Η μετάβαση μπορεί επίσης να δημιουργήσει ανάπτυξη για την Κύπρο σε τομείς που συνδυάζουν την οικονομική ελκυστικότητα με την ικανότητα να κερδίσει η χώρα.

7. Οι μηδενικές καθαρές εκπομπές θα επιφέρουν μειωμένη αστάθεια και κόστος για την κοινωνία, εάν εκτελεστούν με τακτικό τρόπο.

8. Η ενεργοποίηση μιας ομαλής μετάβασης απαιτεί εξέταση του ενεργειακού τριλήμματος και συντονισμένη δράση μεταξύ ιδιωτικών και δημόσιων ενδιαφερομένων.

ΑΡΘΡΟ / *Του* **ΜΑΡΚΟΥ ΜΑΡΚΙΔΗ**

DORA: Η ευρωπαϊκή πράξη που αλλάζει το τοπίο της κυβερνοασφάλειας στο χρηματοπιστωτικό οικοσύστημα

Το τοπίο γύρω από τα θέματα της ασφάλειας στον κυβερνοχώρο και της επιχειρησιακής ανθεκτικότητας εξελίσσεται ραγδαία, ιδίως στον κρίσιμο τομέα των χρηματοπιστωτικών υπηρεσιών. Η ευρωπαϊκή κανονιστική πράξη για την ψηφιακή επιχειρησιακή ανθεκτικότητα (Digital Operational Resilience Act - DORA) έρχεται να κωδικοποιήσει τον τρόπο με τον οποίο τα χρηματοπιστωτικά ιδρύματα διαχειρίζονται τους κινδύνους στον κυβερνοχώρο και την ανθεκτικότητα των υποδομών τους. Ως εκ τούτου, είναι επιτακτική η ανάγκη για όλες τις οντότητες του χρηματοπιστωτικού οικοσυστήματος –συμπεριλαμβανομένων των τραπεζών, των ασφαλιστικών εταιρειών αλλά και των τρίτων μερών που παρέχουν υποστηρικτικές υπηρεσίες σε πελάτες τους στην Κύπρο– να προετοιμαστούν έως τις 17 Ιανουαρίου 2025, οπότε και τίθεται σε εφαρμογή η DORA.

Η DORA στοχεύει στη δημιουργία ενός ισχυρού ρυθμιστικού πλαισίου που θα διασφαλίζει την ακεραιότητα, την ασφάλεια και την ανθεκτικότητα των συστημάτων δικτύου και πληροφοριών σε ολόκληρο τον τομέα των χρηματοπιστωτικών υπηρεσιών. Αυτό περιλαμβάνει την εφαρμογή αυστηρών απαιτήσεων για τη διαχείριση κινδύνων, την αναφορά συμβάντων, τις δοκιμές ψηφιακής επιχειρησιακής ανθεκτικότητας και τη διαχείριση κινδύνων από τρίτους. Με τη δημιουργία ενός ενιαίου προτύπου, η DORA επιδιώκει να μετριάσει τους κινδύνους που συνδέονται με τις Τεχνολογίες Πληροφορικής και

Αν και το έργο μπορεί να φαίνεται αποθαρρυντικό, οι οργανισμοί δεν πρέπει να υποτιμούν την στρατηγική σημασία της ασφάλειας στον κυβερνοχώρο και της επιχειρησιακής ανθεκτικότητας.

Επικοινωνιών (ICT) και να ενισχύσει τη συνολική σταθερότητα των χρηματοπιστωτικών συστημάτων στην Ε.Ε.

Προκλήσεις για τον χρηματοπιστωτικό τομέα της Κύπρου

Οι χρηματοπιστωτικοί οργανισμοί στην Κύπρο αντιμετωπίζουν ποικίλες προκλήσεις λόγω των διαφορετικών μεγεθών και δυνατοτήτων τους. Ωστόσο, σχεδιάζοντας αποτελεσματικά και αξιοποιώντας τους κατάλληλους πόρους και συνεργασίες, θα μπορέσουν να ενισχύσουν το ανταγωνιστικό τους πλεονέκτημα σε έναν ψηφιακό κόσμο μέσω της συμμόρφωσης με την DORA.

Ένα πρώτο βήμα για τα χρηματοπιστωτικά ιδρύματα είναι να προβούν σε ενδελεχή αξιολόγηση του υφιστάμενου πλαισίου κυβερνοασφάλειας και ανθεκτικότητας που διαθέτουν, σε αντιπαραβολή με τις απαιτήσεις της DORA. Τέτοιες ασκήσεις θα βοηθήσουν στον εντοπισμό κενών στη συμμόρφωση και θα βοηθήσουν στην ιεράρχηση των απαιτούμενων λύσεων.

Η DORA στοχεύει στη δημιουργία ενός ισχυρού ρυθμιστικού πλαισίου που θα διασφαλίζει την ακεραιότητα, την ασφάλεια και την ανθεκτικότητα των συστημάτων δικτύου και πληροφοριών σε ολόκληρο τον τομέα των χρηματοπιστωτικών υπηρεσιών.

Πολλά χρηματοπιστωτικά ιδρύματα θα χρειαστεί να αναβαθμίσουν τις τεχνολογικές υποδομές τους και ενδεχομένως να χρειαστεί να υιοθετήσουν νέες τεχνολογίες που θα ενισχύουν την ασφάλεια και την ανθεκτικότητά τους στον κυβερνοχώρο. Άλλα, ενδέχεται να χρειαστεί να αναθεωρήσουν τα υφιστάμενα τους συστήματα ICT, γεγονός που θα απαιτήσει σημαντικές επενδύσεις και στρατηγικό σχεδιασμό. Επιπλέον, είναι πολύ σύνηθες για πολλούς φορείς να μην διαθέτουν επαρκή εσωτερική τεχνογνωσία ή πόρους για να αντιμετωπίσουν τις ολοκληρωμένες απαιτήσεις που θέτει η πράξη DORA –και για όσους δεν διαθέτουν αυτές τις εσωτερικές δυνατότητες, η συνεργασία με μια εξειδικευμένη εταιρεία σε θέματα κυβερνοασφάλειας θα είναι καθοριστικής σημασίας.

Σημαντικό ρόλο θα διαδραματίσουν, επίσης, τα προγράμματα συνεχούς κατάρτισης του προσωπικού όλων των βαθμίδων. Τα προγράμματα αυτά θα πρέπει να εστιάζουν όχι μόνο στη συμμόρφωση, αλλά και στην καλλιέργεια μιας κουλτούρας ευαισθητοποίησης σε θέματα κυβερνοασφάλειας σε ολόκληρο τον οργανισμό. Η διενέργεια συστηματικών αξιολογήσεων ανθεκτικότητας –συμπεριλαμβανομένων των ασκήσεων προσομοίωσης ακραίων καταστάσεων (stress tests) και της ανάλυσης σεναρίων– θα βοηθήσει τους οργανισμούς να κατανοήσουν τον τρόπο με τον οποίο τα συστήματά τους ανταποκρίνονται σε διάφορες καταστάσεις. Αυτό είναι ζωτικής σημασίας τόσο για τη συμμόρφωση όσο και για τη συνεχή βελτίωση των στρατηγικών ανθεκτικότητας. Η προληπτική αλληλεπίδραση με τις ευρωπαϊκές εποπτικές Αρχές και τις τοπικές ρυθμιστικές Αρχές θα βοηθήσει επίσης τα χρηματοπιστωτικά ιδρύματα να είναι ενήμερα για τις κανονιστικές επικαιροποιήσεις. Τέτοιες δοκιμές θα βοηθήσουν και στη λεπτομερή ρύθμιση των στρατηγικών συμμόρφωσης με βάση την ανατροφοδότηση από τις ρυθμιστικές Αρχές.

Η διενέργεια αξιολογήσεων ανθεκτικότητας –συμπεριλαμβανομένων των ασκήσεων προσομοίωσης ακραίων καταστάσεων– θα βοηθήσει τους οργανισμούς να κατανοήσουν τον τρόπο με τον οποίο τα συστήματά τους ανταποκρίνονται σε διάφορες καταστάσεις.

Ευκαιρία για ενίσχυση έναντι των απειλών στον κυβερνοχώρο

Τα χρηματοπιστωτικά ιδρύματα στην Κύπρο θα πρέπει να αντικρίσουν την πορεία τους προς τη συμμόρφωση με την πράξη DORA ως μια ευκαιρία να ενισχύσουν την άμυνά τους έναντι της αυξανόμενης συχνότητας και της πολυπλοκότητας των απειλών στον κυβερνοχώρο.

Αν και το έργο μπορεί να φαίνεται αποθαρρυντικό, οι οργανισμοί δεν πρέπει να υποτιμούν την στρατηγική σημασία της ασφάλειας στον κυβερνοχώρο και της επιχειρησιακής ανθεκτικότητας. Επισημαίνεται επίσης ότι η DORA επιφορτίζει τα ανώτερα στελέχη και τα μέλη των διοικητικών συμβουλίων με την ευθύνη να διασφαλίσουν ότι οι οργανισμοί τους πληρούν όλες τις κανονιστικές απαιτήσεις.

Καθώς πλησιάζει η προθεσμία για την εφαρμογή της DORA, είναι ζωτικής σημασίας όλοι οι ενδιαφερόμενοι, από τα εκτελεστικά συμβούλια έως τα τμήματα πληροφορικής, να συντονίσουν τις προσπάθειές τους για να συμβάλουν στη διασφάλιση μιας απρόσκοπτης μετάβασης στο νέο αυτό κανονιστικό περιβάλλον.

Αυτή η προληπτική προσέγγιση θα συμβάλει στη διασφάλιση όχι μόνο των λειτουργιών των χρηματοπιστωτικών ιδρυμάτων της Κύπρου, αλλά και της φήμης και της αξιοπιστίας τους στα μάτια των πελατών τους και της αγοράς γενικότερα.

Ο Μάρκος Μαρκίδης, είναι consult partner στην Kyndryl Κύπρου

Η Κύπρος είναι από τις πιο «ακάθαρτες» ενεργειακά χώρες στο τοπίο της Ε.Ε.

Το «Green Agenda Summit» έφερε στο προσκήνιο την κρίσιμη ανάγκη για πράσινη μετάβαση

Πως είναι δυνατόν μία χώρα με τέτοια ηλιοφάνεια να μην είναι γεμάτη από φωτοβολταϊκά συστήματα για την ανάλογη παραγωγή ανανεώσιμων πηγών ενέργειας, διερωτήθηκε ο καθηγητής Οικονομίας, Περιβάλλοντος και Πράσινης Ανάπτυξης από την Οξφόρδη Cameron Hepburn.

Του **ΑΝΔΡΕΑ ΚΑΡΑΜΗΤΑ**

Την αναγκαιότητα της πράσινης μετάβασης και της ενεργειακής αυτονομίας ανέδειξαν διακεκριμένοι επιχειρηματίες και κορυφαίοι διεθνείς ομιλητές και ακαδημαϊκοί που ασχολούνται με την οικονομία και το περιβάλλον στο «Green Agenda Cyprus Summit», που πραγματοποιήθηκε τη Δευτέρα στη Λευκωσία. Από τις παρουσιάσεις, η Κύπρος φάνηκε να είναι πολύ πίσω στα ζητήματα της πράσινης βιωσιμότητας. Κατά τη διάρκεια της παρουσίασής του ο καθηγητής Οικονομίας, Περιβάλλοντος και Πράσινης Ανάπτυξης από την Οξφόρδη Cameron Hepburn, τόνισε πως η Κύπρος είναι από τις πιο «ακάθαρτες» χώρες της Ευρωπαϊκής Ένωσης, που χρησιμοποιεί καύσιμα ορυκτής προέλευσης για την παραγωγή ηλεκτρικής ενέργειας, με αποτέλεσμα όχι μόνο την επιβάρυνση του περιβάλλοντος αλλά και παραγωγή του ακριβότερου ρεύματος, το κόστος του οποίου πληρώνουν οι πολίτες. Ακόμη, κατά τη διάρκεια της ομιλίας του, ο κ. Hepburn αναρωτήθηκε πώς είναι δυνατόν μία χώρα με τέτοια ηλιοφάνεια να μην είναι γεμάτη από φωτοβολταϊκά συστήματα για την ανάλογη παραγωγή ανανεώσιμων πηγών ενέργειας (ΑΠΕ), με στόχο την οικονομική ελάφρυνση των καταναλωτών. Ούτως ή άλλως, ο καθηγητής τόνισε πως οι Κύπριοι πληρώνουν το ακριβότερο ρεύμα σε σχέση με τους υπόλοιπους κατοίκους της Ε.Ε. Η πράσινη μετάβαση, είπε ο καθηγητής, είναι και μία οικονομική ευκαιρία και για το κράτος, τους οργανισμούς τις επιχειρήσεις αλλά και τα νοικοκυριά. Μάλιστα τόνισε ότι μπορεί να υπάρχει και η άποψη πως η πράσινη μετάβαση έχει εξίσου υψηλά κόστη, αλλά τις περισσότερες φορές το λεγόμενο «κόστος», στην ουσία είναι μία επένδυση που αποφέρει αποδόσεις βραχυπρόθεσμα, μακροπρόθεσμα και μεσοπρόθεσμα. Η Κύπρος, αν και έχει δεσμευθεί να εκπληρώσει τους στόχους που έχουν τεθεί από την Ε.Ε. για την κλιματική αλλαγή και τις ΑΠΕ, έχει πολύ χαμηλή χρήση – περίπου της τάξεως του 20%.

Η πράσινη μετάβαση έχει εξίσου υψηλά κόστη, αλλά τις περισσότερες φορές το λεγόμενο «κόστος», στην ουσία είναι μία επένδυση που αποφέρει αποδόσεις βραχυπρόθεσμα, μακροπρόθεσμα και μεσοπρόθεσμα.

«Κλειδί» η ενεργειακή αυτονομία

Από την πλειοψηφία των ομιλητών στο συνέδριο, τα συμπεράσματα φάνηκαν να είναι λίγο-πολύ κοινά και όλα με την προτροπή σε οποιαδήποτε συνθήκη οδηγεί στην ενεργειακή αυτονομία. Η στροφή προς τις ΑΠΕ, όπως η ηλιακή, η αιολική και η υδροηλεκτρική ενέργεια, μειώνει την εξάρτηση από τα ορυκτά καύσιμα και συμβάλλει στη δημιουργία ενός βιώσιμου και φιλικού προς το περιβάλλον ενεργειακού συστήματος. Αυτή ακριβώς η μετάβαση ενισχύει την ενεργειακή ασφάλεια, μειώνοντας την εξάρτηση από εισαγωγές καυσίμων, κάτι που είναι ιδιαίτερα σημαντικό για χώρες με περιορισμένους φυσικούς πόρους. Παράλληλα, δημιουργεί νέες θέσεις εργασίας σε τομείς όπως η κατασκευή και συντήρηση ανανεώσιμων εγκαταστάσεων, η έρευνα και ανάπτυξη τεχνολογιών καθαρής ενέργειας, και η ενεργειακή αποδοτικότητα. Η οικονομική ανάπτυξη υποστηρίζεται επίσης από τις επενδύσεις σε πράσινες υποδομές, οι οποίες μπορούν να κινητοποιήσουν κεφάλαια και να ενισχύσουν την καινοτομία.

Η μετάβαση σε μια πράσινη οικονομία μπορεί να οδηγήσει σε μείωση του κόστους ενέργειας μακροπρόθεσμα, ενισχύοντας την ανταγωνιστικότητα των επιχειρήσεων και συμβάλλοντας στη δημιουργία ενός πιο σταθερού οικονομικού περιβάλλοντος. Επιπλέον, η πράσινη μετάβαση συμβάλλει στη βελτίωση της ποιότητας ζωής, μειώνοντας τη ρύπανση και τις επιπτώσεις της κλιματικής αλλαγής, γεγονός που έχει άμεσες και θετικές συνέπειες για τη δημόσια υγεία και το περιβάλλον. Συνολικά, η πράσινη μετάβαση όχι μόνο προάγει την ενεργειακή αυτονομία και την οικονομική ανάπτυξη, αλλά και θέτει τα θεμέλια για ένα βιώσιμο μέλλον.

Η ΣΥΤΑ στην κούρσα της ενεργειακής αυτονομίας

Δεδομένων και των πιο πάνω, φαίνεται να ακολουθεί ένα πρόγραμμα προς την ενεργειακή αυτονομία, αλλά και να δράττει τις οικονομικές ευκαιρίες που προσφέρει η ενεργειακή μετάβαση. Ήδη ο εκτελεστικός διευθυντής του οργανισμού κ. Ανδρέας Νεοκλέους, ανακοίνωσε κατά τη διάρκεια του συνεδρίου τη δημιουργία θυγατρικής εταιρείας με όνομα ΣΥΤΑΡΟ�WΕR, η οποία θα διαχειρίζεται όλα τα συστήματα και τεχνικές υποδομές που έχουν να κάνουν με τις ΑΠΕ. Ο «δρόμος» προς την ενεργειακή αυτονομία της έχει ανοίξει με την αγορά 100 φορτιστών ηλεκτροκίνησης, υπηρεσία που θα προσφέρει στους Κύπριους καταναλωτές. Σε αποκλειστικές δηλώσεις του στην «Κ», ο κ. Νεοκλέους τόνισε: «Η προσπάθεια που γίνεται είναι να μειωθεί το ενεργειακό κόστος του οργανισμού αλλά και να μειώσουμε σημαντικά το περιβαλλοντικό μας αποτύπωμα». Ερωτηθείς και για το ζήτημα της αγοράς και διάθεσης έξυπνων μετρητών ηλεκτρικού ρεύματος, ο εκτελεστικός διευθυντής μάς είπε ότι το ζήτημα αυτό βρίσκεται υπό δικαστική διαδικασία μετά και την έφεση που ασκήθηκε από μέρους τους για την αποτυχία των προσφορών. Εφόσον κερδηθεί η έφεση, η ΣΥΤΑ θα είναι έτοιμη να προσφέρει στους πελάτες της και αυτή την υπηρεσία. Λαμβάνοντας υπόψη κανείς τα λεγόμενα του κ. Νεοκλέους, κατανοεί εύκολα πως ο οργανισμός θέτει τις βάσεις και την υποδομή για την είσοδό της στην αγορά ηλεκτρισμού και ενέργειας. Πηγές στην «Κ» ανέφεραν μάλιστα πως ο στρατηγικός σχεδιασμός της είναι άρρηκτα συνδεδεμένος με την ενεργειακή επανάσταση ακολουθώντας τις επιταγές των καιρών.

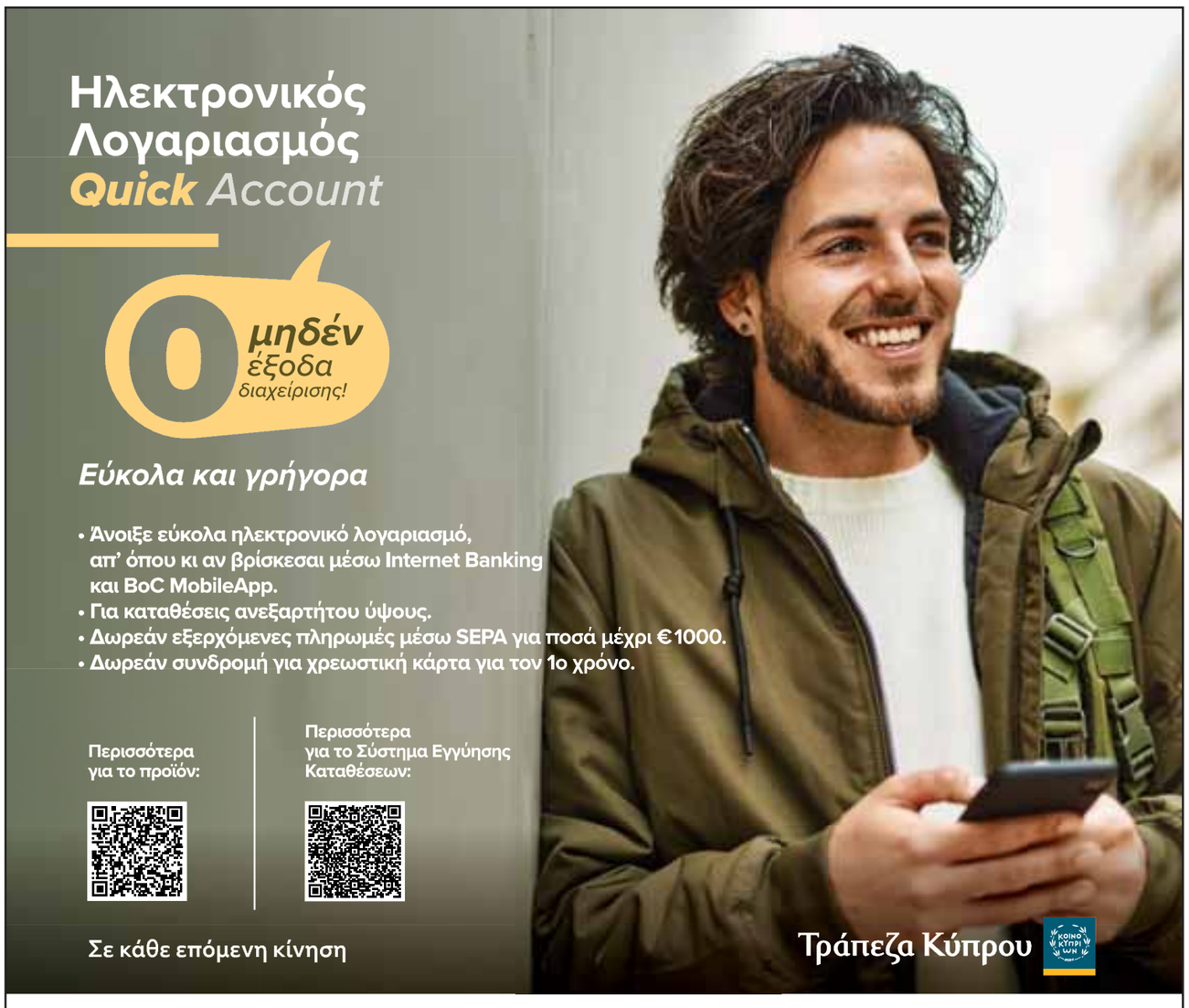

1. Η Τράπεζα διατηρεί το δικαίωμα να απορρίψει οποιαδήποτε αίτηση κατά την κρίση της και να αποσύρει οποιοδήποτε σχέδιο ανά πάσα στιγμή.
2. Οι καταθέσεις σας στην Τράπεζα Κύπρου Δημόσια Εταιρία Λτδ προστατεύονται από το Σύστημα Εγγύησης των Καταθέσεων και Εξυγίανσης Πιστωτικών και Άλλων Ιδρυμάτων (ΣΕΚ).
Όριο Προστασίας καταθέσεων συνολικού ποσού εκ EUR 100.000 ανά καταθέτη ανά πιστωτικό ίδρυμα.

ΑΝΑΛΥΣΗ / *Των* **ΧΟΛΓΚΕΡ ΣΜΙΕΝΤΙΝΓΚ, ΦΕΛΙΞ ΣΜΙΝΤ ΚΑΙ ΣΑΛΟΜΟΝ ΦΙΝΤΛΕΡ***

Η μεταποίηση φρενάρει την ανάκαμψη

Το προηγούμενο φθινόπωρο είχαμε βασίσει την αισιόδοξη προσέγγισή μας στο ότι η στασιμότητα της Ευρωζώνης θα δώσει τη θέση της σε μια νέα τάση ανάκαμψης διαρκούντος του 2024. Κατ' αρχάς, η διαδικασία διόρθωσης των αποθεμάτων έως τη φετινή άνοιξη θα ολοκληρωνόταν και, δεύτερον, μια αξιόλογη τόνωση της πραγματικής αγοραστικής δύναμης των νοικοκυριών θα συνεισέφερε στη σταδιακή βελτίωση των καταναλωτικών δαπανών. Εξετάζοντας τα συγκεντρωτικά δεδομένα, η Ευρωζώνη βρίσκεται σε σωστό δρόμο να εκπληρώσει ή ακόμη και να υπερβεί τις προσδοκίες μας. Εάν εξαιρέσουμε τα ασταθή στοιχεία της Ιρλανδίας, το πραγματικό ΑΕΠ της Ευρωζώνης κατά το πρώτο τρίμηνο τρέχοντος αυξήθηκε 0,3% τριμηνιαίως συγκριτικά με τη δική μας εκτίμηση του 0,2%, ενώ υπήρξε στάσιμο το δεύτερο εξάμηνο του 2023. Παρά ταύτα θα πρέπει να επισημανθεί ότι, όπως και σε άλλες περιστάσεις, ο διάβολος κρύβεται στις λεπτομέρειες. Η πρόβλεψή μας πως στα τέλη του χειμώνα θα έχει τελειώσει η αποκατάσταση των αποθεμάτων επιβεβαιώθηκε έως ένα βαθμό. Οι επιχειρήσεις μεταποίησης στην Ευρωζώνη πλην Γερμανίας έχουν μειώσει τα αποθέματά τους σημαντικά και δεν χρειάζεται να συνεχίσουν. Στη Γερμανία, εν μέρει διότι η βιομηχανία της εστιάζει σε προϊόντα τα οποία σε δύσκολες εποχές δεν είναι απολύτως απαραίτητα για την επιβίωσή μας, όπως χημικά, αμάξια και εργαλειομηχανές, η αξιολόγηση των αποθεμάτων παρουσιάζει αγριότερη διακύμανση, ακολουθώντας τον επιχειρηματικό κύκλο, από ό,τι σε άλλες χώρες.

Η διαδικασία περιορισμού των αποθεμάτων στη βιομηχανία εξελίσσεται με ρυθμό βραδύτερο του αναμενομένου.

Η παγκόσμια μεταποίηση δεν έχει αφήσει πίσω της εντελώς τις κακές εποχές, ενώ η Κίνα αποπειράται να εξαλείψει το πρόβλημα των κρατικών επιδοτήσεων. Ως αποτέλεσμα, η συνεχιζόμενη έλλειψη νέων παραγγελιών για πολλά γερμανικά αγαθά, των αυτοκινήτων συμπεριλαμβανομένων, σημαίνει ότι οι εγχώριες εταιρείες εξακολουθούν να λογίζουν υπερβολικά τα αποθέματά τους. Τα νέα είναι εν μέρει κακά, εν μέρει καλά. Η Γερμανία αντιστοιχεί στο 37% της συνολικής μεταποίησης στη Γηραιά Ηπειρο. Αναφορικά με τον μέσο όρο της Ευρωζώνης αθροιστικά, η αποκατάσταση των αποθεμάτων δεν έχει λήξει, αντιθέτως από ό,τι αρχικά εικάσαμε. Συνεπώς, η αύξηση της παραγωγής του κλάδου στην Ευρωζώνη είναι πιθανόν να αποβεί πιότερη το δεύτερο τρίμηνο και ίσως και το τρίτο συγκριτικά με όσα προβλέπαμε πριν από 6 μήνες. Κατά καλή μας τύχη, ένας άλλος παράγοντας υπεραντισταθμίζει αυτή την κατάσταση. Ευτυχώς, οι τιμές της ενέργειας υποχώρησαν υπεράνω εκτιμήσεων και το σοκ της εισβολής της Ρωσίας στην Ουκρανία αντιστράφηκε. Κι αυτό σημαίνει μειωμένο κόστος για τις εταιρείες, ενώ παράλληλα περιστέλλει την ανάγκη οι κυβερνήσεις να επιδοτήσουν τις τιμές ενέργειας και ενισχύει την καταναλωτική αγοραστική δύναμη.

* Οι κ. Χόλγκερ Σμίεντινγκ, Φίλιξ Σμιντ και Σάλομον Φίντλερ είναι οικονομολόγοι της Berenberg Bank.

ΑΝΑΛΥΣΗ / *Του* **ΧΟΛΓΚΕΡ ΣΜΙΕΝΤΙΝΓΚ***

Πιέσεις για τις μικρές γερμανικές βιομηχανίες

Οι μικρομεσαίες επιχειρήσεις της Γερμανίας εκτίθενται στο παγκόσμιο εμπόριο, ειδικά στους τομείς εργαλειομηχανών και αυτοκινήτου, και γι' αυτό εν μέρει τις δυσχεραίνει περισσότερο η τρέχουσα κατάσταση. Σε μεγάλο βαθμό δεν απολύουν εργαζομένους ή/και δεν εγκαταλείπουν οριστικά τη Γερμανία. Ωστόσο, είναι αβέβαιες για τις προοπτικές και επενδύουν λιγότερο στη βάση τους. Η πρόσφατη άνοδος των επιχειρηματικών προσδοκιών και μια μικρή τόνωση στις παραγγελίες εργαλειομηχανών στις αρχές του 2024 δυνητικά είναι τα πρώτα σημάδια ότι τα χειρότερα σύντομα θα τελειώσουν για την πλειονότητα των μεταποιητικών μικρομεσαίων. Αυτό θα μπορούσε τελικά να συντείνει σε μέτρια ανάκαμψη στις εταιρικές επενδύσεις. Τα δε μακροοικονομικά στατιστικά στοιχεία για τη Γερμανία δεν έρχονται σε αντίθεση με τη σχετικά αισιόδοξη άποψή μου, αν και στο συγκεκριμένο στάδιο δεν την επαληθεύουν οριστικώς.

Μετά μια μακρά καθοδική τάση τη χρυσή δεκαετία της Γερμανίας (2010-2019) και μια περαιτέρω πτώση στην πανδημία 2020-2021, οι πτωχεύσεις αυξάνονται. Το πρώτο δίμηνο του 2024, οι εταιρείες λογικά θα έπρεπε να εκκινήσουν 27,5% περισσότερες διαδικασίες αφερεγγυότητας εν συγκρίσει με το 2023. Μέχρι στιγμής, όμως, αυτό μοιάζει περισσότερο με μια διόρθωση έπειτα από μια περίοδο ασυνήθιστα λιγοστών πτωχεύσεων, όταν η κρατική υποστήριξη κατά τη διάρκεια της πανδημίας και τα χαμηλά επιτόκια συνέχισαν να αιμοδοτούν προβληματικές επιχειρήσεις. Η ζήτηση εργασίας παραμένει ανθεκτική. Οι εταιρείες είναι λιγότερο πρόθυμες να προσλάβουν από ό,τι μετά την πανδημία· δεν απολύουν κιόλας. Οι κενές θέσεις ελαττώθηκαν 18% από τα υψηλότερα επίπεδα του δεύτερου τριμήνου του 2022, αλλά παραμένουν σε εκείνα προ πανδημίας. Η μεταποιητική παραγωγή αυξήθηκε 0,3% σε τριμηνιαία βάση το πρώτο τρίμηνο λόγω κερδών στους κλάδους χημικών, τροφίμων και άλλων καταναλωτικών αγαθών. Ωστόσο, η παραγωγή στον κλάδο του αυτοκινήτου και των εργαλειομηχανών, βασικών πυλώνων των μικρομεσαίων επιχειρήσεων, συνέχισε να μειώνεται στις αρχές του 2024. Κατόπιν, οι εργοστασιακές παραγγελίες ελαττώθηκαν σημαντικά περαιτέρω το πρώτο τρίμηνο 3,1% συγκριτικά με τον μέσο όρο του δεύτερου εξαμήνου του 2023. Εν πλήρει αντιθέσει με τη συνεχιζόμενη πτώση των εργοστασιακών παραγγελιών, οι έρευνες για τη μεταποίηση δείχνουν αιφνίδια ενίσχυση των προσδοκιών σε ορίζοντα εξαμήνου στο -8,3, πολύ πάνω από τον μέσο όρο του -21 το 2022-2023. Η Γερμανία αντιμετωπίζει σοβαρά διαρθρωτικά προβλήματα, αλλά με μια δυναμική απασχόληση και την κάλλιστη δημοσιονομική θέση μεταξύ των προηγμένων οικονομιών, δεν είναι η ασθενής της Ευρώπης.

Μετά τη χρυσή δεκαετία της Γερμανίας (2010-2019) και μια περαιτέρω πτώση στην πανδημία 2020-2021, οι πτωχεύσεις αυξάνονται.

* Ο κ. Χόλγκερ Σμίντινγκ είναι οικονομολόγος της Berenberg Bank.

Λανσάρει σχέδιο επιβράβευσης «pronomia» η Τράπεζα Κύπρου

«Το δικό της ευχαριστώ στους πελάτες της λέει η Τράπεζα», με στόχο να δώσει προνόμια και ωφελήματα

Με σχέδιο επιβράβευσης των πελατών της προχωρά η Τράπεζα Κύπρου, με την επωνυμία «pronomia». Στόχος του σχεδίου που λάνσαρε η τράπεζα, είναι η αναγνώριση και επιβράβευση των πιστών πελατών της με προνόμια και ωφελήματα, με βάση τον αριθμό των προϊόντων και το επίπεδο συνεργασίας τους με την τράπεζα και τις θυγατρικές ασφαλιστικές εταιρείες, Eurolife και Γενικές Ασφάλειες.

Το νέο σχέδιο πιστότητας «pronomia» σύμφωνα με σχετικό ενημερωτικό δελτίο της τράπεζας, αποτελείται από τρεις βαθμίδες με διαφορετικά κριτήρια ένταξης και με διαφορετικά προνόμια, τα οποία αναβαθμίζονται κλιμακωτά. Τα προνόμια περιλαμβάνουν επιπλέον βαθμούς ανταμοιβής, δωρεάν τραπεζικά έξοδα, χαμηλότερο επιτόκιο για νέα δάνεια, έκπτωση σε νέα ασφαλιστικά συμβόλαια και εκπτωτικά κουπόνια, κληρώσεις και συμμετοχή σε εκδηλώσεις.

Όπως πληροφορεί η Τράπεζα Κύπρου, για να είναι υποψήφιος κάποιος πελάτης να συμμετέχει στο «pronomia», θα πρέπει να πληροί τέσσερις ελάχιστες προϋποθέσεις. Να κατα-

Ο πελάτης θα πρέπει να καταθέτει μηνιαίο εισόδημα στην Τράπεζα Κύπρου, να είναι κάτοχος κάρτας, ενεργός συνδρομητής της 1bank και συνεπής και αξιόπιστος πελάτης.

Για τη συμμετοχή στο σχέδιο απαιτείται η εγγραφή μέσω του BoC Mobile App ή μέσω του Internet Banking.

θέτει μηνιαίο εισόδημα, να είναι κάτοχος κάρτας, ενεργός συνδρομητής της 1bank και συνεπής και αξιόπιστος πελάτης. Για την ένταξη σε μία από τις τρεις βαθμίδες θα πρέπει να πληρούνται και πρόσθετα κριτήρια ένταξης.

Βάσει των προνοιών των τριών κατηγοριοποιήσεων, θα μπαίνουν επιπλέον βαθμοί ανταμοιβής (πιστωτικές κάρτες), έκπτωση στο επιτόκιο νέων στεγαστικού δανείου, έκπτωση στο επιτόκιο νέου προσωπικού δανείου, θα είναι δίχως χρέωση τα αρχικά έξοδα δανείου, θα υπάρχουν εκπτώσεις, κουπόνια και κληρώσεις, ενώ θα γίνονται και εκπτώσεις σε γενικές ασφάλειες οικίας και αυτοκινήτου και έκπτωση σε ασφάλεια Eurolife για προσωπικά ατυχήματα. Στη μεγαλύτερη βαθμίδα του Σχεδίου «pronomia», ο πελάτης θα δει έκπτωση σε ασφάλεια Eurolife στον τομέα της υγείας (medica) και εκπτώσεις για αγορές σε ακίνητα που ανήκουν στην τράπεζα, δηλαδή στην REMU.

Το δελτίο τύπου αναφέρει πως, για τη συμμετοχή στο σχέδιο απαιτείται η εγγραφή μέσω του BoC Mobile App ή μέσω του Internet Banking, μέσα από τα οποία οι πελάτες μπορούν άμεσα να ενημερωθούν για τη βαθμίδα και τα προνόμια που δικαιούνται. Οι πελάτες που πληρούν τις προϋποθέσεις ή και τα πρόσθετα κριτήρια ένταξης, ανάλογα με τα δεδομένα τους και την ευρύτερη συνεργασία τους με την τράπεζα, εντάσσονται σε μία από τις τρεις βαθμίδες του σχεδίου: Silver, Gold και Diamond. «Το δικό της ευχαριστώ στους πελάτες της λέει η Τράπεζα Κύπρου, πρωτοπορώντας αυτή τη φορά μέσα από το πρώτο σχέδιο επιβράβευσης στην Κύπρο που έχει ως επίκεντρο τον πελάτη και τη συνολική του σχέση και συνεργασία με την τράπεζά του», καταλήγει.

Αίτημα για διανομή μερίσματος υπέβαλε η Astrobank

Αίτημα στην Κεντρική Τράπεζα της Κύπρου ώστε να λάβει άδεια για διανομή μερίσματος προχωρά η Astrobank, με τον CEO της τράπεζας, κ. Αριστείδη Βουράκη να αναφέρει πως είναι ορθό όλοι οι μέτοχοι να θέλουν να λάβουν μέρισμα.

Στο πλαίσιο συνάντησης με δημοσιογράφους η διοίκηση της Astrobank μίλησε για άνοιγμα νέων καταστημάτων την ώρα που όλες οι τράπεζες στην Κύπρο κλείνουν, για το ενδεχόμενο εξαγορών και το ότι η τράπεζα είναι «ανοιχτή» για αγορά χαρτοφυλακίων ενήμερων δανείων.

Σύμφωνα με τα όσα δήλωσε η διοικητική ομάδα της Astrobank, θα αναμένουμε νέο κατάστημα στο Δάλι εντός Ιουνίου, ενώ έχει υπόψη της και άλλα δύο σημεία στην Κύπρο, που πιθανώς θα ήταν κερδοφόρα η φυσική της παρουσία και να συμπληρώσει τα άλλα 14 καταστήματα που έχει σε παγκύπρια βάση. Αναφορικά με το ενδεχόμενο εξαγορών, η διοίκηση της Astrobank απάντησε πως η πολιτική της τράπεζας είναι να εξετάζει όλες τις συναλλαγές με αυστηρά οικονομικά κριτήρια, τα οποία όμως να είναι προς όφελος όλων των μετόχων, των πελατών και της οικονομίας ευρύτερα.

Ανοίγει νέο κατάστημα την ώρα που όλες οι τράπεζες στην Κύπρο κλείνουν και εξετάζει αγορά υγιών δανείων.

Αναφορικά με την πιθανή απόκτηση υγιών χαρτοφυλακίων, όπως απέκτησε η Τράπεζα Κύπρου στο τέλος του 2023 από την ΚΕΔΙΠΕΣ, η διοίκηση της Astrobank σχολίασε πως θα εξετάσει την ενδεχόμενη νέα πώληση πακέτου εξυπηρετούμενων δανείων της ΚΕΔΙΠΕΣ, όπως θα εξέταζε και παρόμοια χαρτοφυλάκια και από άλλες εταιρείες εξαγοράς πιστώσεων εάν θέλουν να πωλήσουν. Τόνισε δε, ότι, οποιαδήποτε κίνηση θα γίνει με αυστηρά οικονομικά κριτήρια και αυτός ήταν και ο λόγος για τον οποίο δεν προχώρησε με αρκετή ζέση για την εξαγορά του μεγάλου πρώτου χαρτοφυλακίου της ΚΕΔΙΠΕΣ. Υπενθύμισαν ότι στο μεγάλο πακέτο 200 εκατ. ευρώ υγιών δανείων της ΚΕΔΙΠΕΣ τελικά καμία τράπεζα δεν είχε ενδιαφερθεί και η Τράπεζα Κύπρου έκανε κίνηση όταν το χαρτοφυλάκιο περιορίστηκε στα 60 εκατ. ευρώ, που οικονομικά ήταν ορθή πράξη.

ΠΑΝΑΓΙΩΤΗΣ ΡΟΥΓΚΑΛΑΣ

Νέα καταστήματα ανοίγει η Astrobank.

Ενδιαφέρον αμερικανικού ταμείου για Great Sea Interconnector

Το έμπρακτο ενδιαφέρον του να συμμετάσχει στη διασύνδεση Ελλάδας - Κύπρου - Ισραήλ, Great Sea Interconnector, εξέφρασε το κρατικό αμερικανικό fund DFC, μέσω επιστολής προθέσεως (Letter Of Intent), που απηύθυνε στη διοίκηση του Ανεξάρτητου Διαχειριστή Μεταφοράς Ηλεκτρικής Ενέργειας (ΑΔΜΗΕ).

Σύμφωνα με ανακοίνωση του ΑΔΜΗΕ, το DFC έλαβε τη σχετική απόφαση μετά από οικονομική και τεχνική αξιολόγηση του έργου και η συμμετοχή του θα έχει τη μορφή είτε συμμετοχής στο μετοχικό κεφάλαιο, είτε δανειοδότησης, είτε συνδυασμού των δύο.

Το DFC έλαβε τη σχετική απόφαση μετά από οικονομική και τεχνική αξιολόγηση του έργου.

Στο πλαίσιο αυτό, πραγματοποιήθηκε τις προηγούμενες ημέρες τηλεδιάσκεψη μεταξύ στελεχών του ΑΔΜΗΕ, του DFC και του υπουργείου Περιβάλλοντος και Ενέργειας, όπου συζητήθηκαν οι προοπτικές και οι όροι συμμετοχής στο έργο.

«Για την τελική επενδυτική απόφαση του DFC, βασική προϋπόθεση αποτελεί η έγκαιρη ολοκλήρωση του ρυθμιστικού πλαισίου από τις ρυθμιστικές Αρχές της Ελλάδας και της Κύπρου», αναφέρει ο ΑΔΜΗΕ

Ο πρόεδρος & διευθύνων σύμβουλος του ΑΔΜΗΕ, Μάνος Μανουσάκης, καλωσόρισε την επισημοποίηση του ενδιαφέροντος από το DFC για συμμετοχή στον Great Sea Interconnector, αναφέροντας ότι συνιστά ψήφο εμπιστοσύνης στην προσπάθεια υλοποίησης του έργου, το οποίο θα έχει πολλαπλά οφέλη για τους Κύπριους και Έλληνες καταναλωτές.

«Για την εξέλιξη αυτή θέλω να ευχαριστήσω θερμά για τη συμβολή τους, την ηγεσία του υπουργείου Περιβάλλοντος και Ενέργειας και την Πρεσβεία των ΗΠΑ και, ειδικά, τον πρέσβη κ. Γιώργο Τζ. Τσούνη», είπε.

Το U.S. International Development Finance Corporation (DFC) είναι ο αναπτυξιακός χρηματοδοτικός οργανισμός της κυβέρνησης των ΗΠΑ. Συνεργάζεται με τον ιδιωτικό τομέα παρέχοντας χρηματοδοτικές λύσεις σε κλάδους όπως η ενέργεια, η υγεία, οι κρίσιμες υποδομές και η τεχνολογία. Οι επενδύσεις του DFC ενσωματώνουν τα ύψιστα διεθνή πρότυπα με σεβασμό προς το περιβάλλον και τα ανθρώπινα και εργασιακά δικαιώματα.

ΚΥΠΕ

Οι αναταράξεις σκότωσαν επιβάτη σε πτήση της Singapore Airlines Λονδίνο – Σιγκαπούρη

Το αεροσκάφος μετέφερε συνολικά 211 επιβάτες και 18 μέλη πληρώματος - Αρκετοί τραυματίες

Ένας επιβάτης σκοτώθηκε και δεκάδες τραυματίστηκαν, περισσότεροι από 30, σύμφωνα με αναφορές, σε πτήση της Singapore Airlines από το Λονδίνο προς τη Σιγκαπούρη, εν μέσω έντονων αναταράξεων. Το Boeing 777-300ER με προορισμό τη Σιγκαπούρη άλλαξε πορεία προς την Μπανγκόκ και πραγματοποίησε αναγκαστική προσγείωση στις 15:45 τοπική ώρα. Το αεροσκάφος μετέφερε συνολικά 211 επιβάτες και 18 μέλη πληρώματος, όπως ανέφερε η αεροπορική εταιρεία σε ανακοίνωσή της. Έπειτα από περίπου 11 ώρες πτήσης μετά την απογείωση στο Λονδίνο, το αεροσκάφος έπεσε απότομα από ύψος των περίπου 37.000 ποδών σε 31.000 πόδια, καθώς ολοκλήρωνε τη διέλευση πάνω από τη θάλασσα Ανταμάν και πλησίαζε στην Ταϊλάνδη, σύμφωνα με τα δεδομένα του FlightRadar 24.

«Ξαφνικά το αεροσκάφος άρχισε να γέρνει και υπήρχαν αναταράξεις, οπότε άρχισα να προετοιμάζομαι για το τι θα συνέβαινε, και πολύ ξαφνικά υπήρξε μια πολύ δραματική πτώση και όλοι όσοι κάθονταν και δεν φορούσαν ζώνη ασφαλείας εκτοξεύθηκαν στην οροφή», δήλωσε στο Reuters ο Τζαφράν Αζμίρ, 28χρονος φοιτητής, επιβάτης.

«Κάποιοι χτύπησαν το κεφάλι τους στις καμπίνες αποσκευών ή στα σημεία όπου βρίσκονται τα φώτα και οι μάσκες», όπως ανέφερε ο ίδιος.

Επειτα από περίπου 11 ώρες πτήσης μετά την απογείωση στο Λονδίνο, το αεροσκάφος έπεσε απότομα από ύψος των περίπου 37.000 ποδών σε 31.000 πόδια.

Συλλυπητήρια από την εταιρεία

Η Singapore Airlines με ανακοίνωσή της εξέφρασε τα βαθύτατα συλλυπητήριά της στην οικογένεια του νεκρού. Εκπρόσωπος του αεροδρομίου Suvarnabhumi της Μπανγκόκ ανέφερε ότι ιατρική ομάδα ήταν σε ετοιμότητα. Ο υπουργός Μεταφορών της Σιγκαπούρης Τσι Χονγκ Τατ διαβεβαίωσε επίσης για το ότι «η κυβέρνηση επρόκειτο να παράσχει βοήθεια στους επιβάτες και τις οικογένειές τους».

«Με βαθιά θλίψη πληροφορήθηκα το περιστατικό στην πτήση SQ321 της Singapore Airlines από το Χίθροου του Λονδίνου προς τη Σιγκαπούρη», ανέφερε σε ανάρτησή του στο Facebook. «Προτεραιότητά μας είναι να παράσχουμε κάθε δυνατή βοήθεια στους επιβάτες και το πλήρωμα που επιβαίνουν στο αεροσκάφος», ανακοίνωσε ακόμη η Singapore Airlines.

«Συνεργαζόμαστε με τις τοπικές αρχές της Ταϊλάνδης για να παράσχουμε την απαραίτητη ιατρική βοήθεια», όπως γνωστοποίησε.

Αδιευκρίνιστες οι συνθήκες

Προς το παρόν, δεν έχει αποσαφηνιστεί τι ακριβώς συνέβη κατά την πτήση. Ωστόσο, τα αεροπορικά ατυχήματα που οφείλονται σε αναταράξεις είναι ο πιο συνηθισμένος τύπος ατυχημάτων, σύμφωνα με μελέτη του Εθνικού Συμβουλίου Ασφάλειας Μεταφορών των ΗΠΑ, το 2021. Από το 2009 έως το 2018, ο αμερικανικός οργανισμός διαπίστωσε ότι σε αναταράξεις οφείλονταν πάνω από το ένα τρίτο των αναφερόμενων αεροπορικών ατυχημάτων και τα περισσότερα είχαν ως αποτέλεσμα έναν ή περισσότερους σοβαρούς τραυματισμούς, αλλά όχι ζημιές στο αεροσκάφος. Η Singapore Airlines, η οποία αναγνωρίζεται ευρέως ως μία από τις κορυφαίες αεροπορικές εταιρείες στον κόσμο και αποτελεί σημείο αναφοράς για μεγάλο μέρος του κλάδου, δεν είχε κανένα σημαντικό περιστατικό τα τελευταία χρόνια. Το τελευταίο της δυστύχημα σε πτήση από τη Σιγκαπούρη προς το Λος Αντζελες μέσω Ταϊπέι, καταγράφηκε στις 31 Οκτωβρίου του 2000 στο Διεθνές Αεροδρόμιο της Ταϊβάν Ταογιουάν, καθώς το αεροσκάφος προσπάθησε να απογειωθεί από λάθος διάδρομο και συνετρίβη. Από τη συντριβή σκοτώθηκαν 83 από τους 179 επιβαίνοντες.

Συνολικά έχουν καταγραφεί επτά ατυχήματα της Singapore Airlines, με βάση τα αρχεία του Δικτύου Ασφάλειας της Αεροπορίας.

ΑΡΘΡΟ / *Του* **ΓΙΑΝΝΗ ΓΕΩΡΓΟΥΛΑ**

Χρηματοοικονομική παιδεία

Στη σημερινή εποχή που ζούμε, το να κατανοεί κάποιος πώς λειτουργούν τα χρηματοοικονομικά και να έχει βασικές γνώσεις είναι μια δεξιότητα απαραίτητη. Είναι άλλωστε γνωστό ότι οι οικονομικές αποφάσεις επηρεάζουν τη ζωής μας ποικιλοτρόπως. Η χρηματοοικονομική παιδεία λοιπόν, μας βοηθάει στο να λαμβάνουμε καλύτερες αποφάσεις στο πώς θα χρησιμοποιήσουμε τα χρήματά μας. Μας βοηθάει να διαχειριζόμαστε τον προϋπολογισμό του σπιτιού μας, δηλαδή της οικογένειάς μας, αλλά επίσης μας κάνει να νιώθουμε πιο άνετα σχετικά με κάποιες επενδύσεις που μπορεί να κάνουμε και να προφυλαχθούμε από πιθανές απάτες. Μέσω της χρηματοοικονομικής παιδείας μπορούμε να καταλάβουμε πιο εύκολα τα προϊόντα και τις υπηρεσίες που βλέπουμε γύρω μας. Οι επιλογές που έχουμε πλέον από χρηματοοικονομικά προϊόντα είναι αμέτρητες και πολύ πιο εύκολα προσβάσιμες λόγω της τεχνολογίας. Έτσι, το να κατέχουμε βασικές χρηματοοικονομικές αρχές είναι απαραίτητο για να μπορούμε να διαλέγουμε ανάλογα με τις ανάγκες μας. Εκτός από προσωπικές επιπτώσεις, η χρηματοοικονομική παιδεία έχει και κοινωνικές επιπτώσεις. Μια χώρα με μορφωμένους κατοίκους και βασικές γνώσεις χρηματοοικονομικών είναι πιο πιθανό να είναι ευήμερη από μια άλλη που δεν έχει. Ένα καλό παράδειγμα κακής χρηματοοικονομικής παιδείας ήταν ό,τι έγινε στην Κύπρο το 1999 στο χρηματιστήριο, όπως επίσης και οι επενδύσεις σε αξιόγραφα ακόμα και από ανθρώπους μεγάλης ηλικίας χωρίς καμία γνώση βασικών χρηματοοικονομικών, πριν ξεσπάσει η τραπεζική κρίση το 2013. Τέλος, η χρηματοοικονομική παιδεία παίζει μεγάλο ρόλο στην αντιμετώπιση προκλήσεων, όπως είναι η κλιματική αλλαγή και η βιώσιμη ανάπτυξη. Οι καταναλωτές και οι επενδυτές που μπορούν να καταλάβουν τις επιπτώσεις των οικονομικών τους επιλογών, μπορούν να προωθήσουν πιο υπεύθυνες και βιώσιμες πρακτικές, οι οποίες θα φέρουν πραγματικές αλλαγές στις χώρες τους. Η χρηματοοικονομική παιδεία λοιπόν, είναι ένα πολύ σημαντικό εργαλείο στην εποχή που ζούμε. Μας εξοπλίζει με τις γνώσεις και τις δεξιότητες που χρειάζονται για να διαχειριστούμε αποτελεσματικά τα οικονομικά μας. Εδώ στην Κύπρο έχει ανοίξει μια μεγάλη συζήτηση, και οι επόπτες, όπως η Κεντρική Τράπεζα και η Επιτροπή Κεφαλαιαγοράς, κάνουν δράσεις που στόχο έχουν να εκπαιδεύσουν μια κοινωνία η οποία την έχει «πατήσει» στο παρελθόν λόγω άγνοιας.

Ο κ. Γιάννης Γεωργούλας είναι σύμβουλος Στρατηγικής και Επιχειρήσεων.

σελίδες ιστορίας

Κυριακή
26/5

Αφιέρωμα:
Ποδόσφαιρο στον γύψο

Αντισημιτισμός:
Παρελθόν και παρόν

Ακόμα:
Πώς προστατεύθηκαν
οι αρχαιότητες
στον Β' Παγκόσμιο Πόλεμο

Η ιστορία της πίτσας

Gothic: Η αλήθεια πίσω
από το στυλ

Η γενοκτονία των Τούτσι
στη Ρουάντα

Το *Poor Things* πριν από
τον Λάνθιμο

**Οι ιστορίες
που έγραψαν
την Ιστορία**

Ανησυχίες στις ευρωπαϊκές τράπεζες για τα ακίνητα

Κίνδυνος απαξίωσης κατοικιών λόγω φτωχής ενεργειακής απόδοσης

Η Deutsche Bank έχει χαρτοφυλάκιο στεγαστικών δανείων ύψους περίπου 175 δισ. ευρώ και εκτιμά πως κάθε σπίτι χρειάζεται πάνω από 100.000 ευρώ για το σύνολο των ανακαινίσεων που απαιτεί μια πραγματική ενεργειακή αναβάθμιση. Αυτό ισοδυναμεί με 80 δισ. ευρώ για τους δανειολήπτες.

Ανησυχία επικρατεί στις τράπεζες της Ευρώπης καθώς έχουν μεγάλη έκθεση σε στεγαστικά δάνεια και πολλά σπίτια ενδέχεται να χάσουν σημαντικό τμήμα της αξίας τους εξαιτίας της αδυναμίας ή ακόμη και της απροθυμίας των ιδιοκτητών τους να αντιμετωπίσουν το μεγάλο κόστος της ενεργειακής αναβάθμισης των κατοικιών τους. Στη Γερμανία ειδικότερα το πρόβλημα είναι οξύτερο, καθώς το 60% των κατοικιών χρειάζεται ενεργειακή αναβάθμιση και η Bundesbank έχει προειδοποιήσει για τον κίνδυνο απαξίωσης των ακινήτων, που θα έχει παρενέργειες στην ευρύτερη οικονομία. Και στο μεταξύ, η Deutsche Bank υπογραμμίζει ότι μόνον μια πολύ μικρή μερίδα των πελατών που έχουν λάβει στεγαστικά δάνεια πληρούν τις προϋποθέσεις για ένα πράσινο δάνειο.

Στις αρχές του έτους η Ε.Ε. ψήφισε την οδηγία για την ενεργειακή απόδοση των κτιρίων, η εφαρμογή της οποίας θα είναι σταδιακή και θα χρειαστεί περισσότερο από μία δεκαετία. Ωστόσο οι ιδιοκτήτες κατοικιών που απέχουν πολύ από τις προβλεπόμενες προδιαγραφές κινδυνεύουν να βρεθούν με ακίνητα που δεν θα μπορούν ούτε να πουληθούν ούτε να νοικιαστούν. Και σύμφωνα με την Ε.Ε. περίπου 85% των κατοικιών έχουν χτιστεί πριν από το 2000 και 75% έχουν πολύ φτωχή ενεργειακή απόδοση. «Όλες οι τράπεζες αντιμετωπίζουν την ίδια πρόκληση», τονίζει ο Τομπάιας Χορν, επικεφαλής των επενδύσεων χαρτοφυλακίου στην Deutsche Bank. Όμως η εμβληματική γερμανική τράπεζα έχει χαρτοφυλάκιο στεγαστικών δανείων ύψους περίπου 175 δισ. ευρώ και εκτιμά πως κάθε σπίτι χρειάζεται πάνω από 100.000 ευρώ για το σύνολο των ανακαινίσεων που απαιτεί μια πραγματική ενεργειακή αναβάθμιση. Αυτό ισοδυναμεί με 80 δισ. ευρώ για τους δανειολήπτες, μια επιβάρυνση που θεωρητικά θα πρέπει να προστεθεί στις τακτικές πληρωμές των δόσεων των στεγαστικών δανείων και επομένως θα καταστήσει ακόμη πιο δαπανηρή την εξυπηρέτηση του χρέους των στεγαστικών δανείων. Στην τελευταία ετήσια έκθεσή της, η Deutsche Bank τονίζει ότι «οι περισσότεροι πιστωτικοί κίνδυνοι από δάνεια με κριτήριο τη γεωγραφική περιοχή αφορούν την εγχώρια αγορά της Γερμανίας και σημαντική μερίδα των νοικοκυριών, δηλαδή την πλειονότητα των στεγαστικών δανείων».

Μιλώντας για το θέμα στο Bloomberg, ο Κάρστεν Μπρζέσκι, κορυφαίος οικονομολόγος της ING Germany, τόνισε

Οι τράπεζες της Ευρώπης έχουν μεγάλη έκθεση σε στεγαστικά δάνεια και πολλά σπίτια ενδέχεται να χάσουν σημαντικό τμήμα της αξίας τους.

πως γενικότερα στην Ευρώπη η πραγματικότητα είναι ότι «δεν υπάρχουν αρκετά χρήματα για να προσαρμοστούν τα σπίτια στις περιβαλλοντικές προδιαγραφές της Ε.Ε.». Προσέθεσε μάλιστα ότι «κανείς δεν μπορεί να υποχρεώσει τους ιδιοκτήτες ακινήτων να τα ανακαινίσουν». Σε μια προσπάθεια να διευκολύνει την κατάσταση, την Παρασκευή η Deutsche Bank παρουσίασε συμφωνία της με την Ευρωπαϊκή Τράπεζα Επενδύσεων (ΕΤΕπ) για την παροχή εκπτώσεων σε πράσινα στεγαστικά δάνεια συνολικής αξίας άνω των 600 εκατ. ευρώ που έχει χορηγήσει στην εγχώρια αγορά της Γερμανίας. Από αυτά τα 150 εκατ. ευρώ θα καλύψει με εγγυήσεις η ΕΤΕπ. Ο γερμανικός τραπεζικός κολοσσός τόνισε μάλιστα ότι εξετάζει τη δυνατότητα να προσφέρει ελάφρυνση του κόστους των δανείων μέσα και από άλλες αντίστοιχες συμφωνίες και εκτιμά ότι αυτός ο χρηματοπιστωτικός ελιγμός θα παίζει στο μέλλον όλο και σημαντικότερο ρόλο στην Ευρώπη.

Το πρόβλημα βέβαια δεν αφορά μόνον τη Γερμανία, αλλά όλες τις τράπεζες της Ευρώπης, καθώς αντιμετωπίζουν μια νέα πραγματικότητα ότι τα στεγαστικά χαρτοφυλάκιά τους φέρουν κινδύνους που ήρθαν στην επιφάνεια εξαιτίας των απαιτήσεων της Ε.Ε. για ενεργειακή αναβάθμιση. Στην Ολλανδία, για παράδειγμα, η κεντρική τράπεζα προειδοποίησε όσους έχουν λάβει στεγαστικά δάνεια, δυσκολεύονται να τα εξυπηρετήσουν και επιλέγουν να μην προχωρήσουν σε ενεργειακή αναβάθμιση των κατοικιών τους, ότι ενδέχεται να δουν την αξία της περιουσίας τους να υποχωρεί. Παράλληλα, η κεντρική τράπεζα δεν παραλείπει να προειδοποιήσει και όσους δανειολήπτες εξαντλούν κάθε οικονομική τους δυνατότητα για να καλύψουν το κόστος της ενεργειακής αναβάθμισης ότι κινδυνεύουν να βρεθούν «πιο ευάλωτοι σε τυχόν αρνητικές εξελίξεις» της οικονομίας. Εν ολίγοις, η Τράπεζα της Ολλανδίας προειδοποιεί όλους τους δανειολήπτες στεγαστικών ότι «τόσο στη μία όσο και στην άλλη περίπτωση αυξάνονται οι κίνδυνοι που συνοδεύουν τα δάνειά τους».

Στην Ιταλία, το σχέδιο της περιβαλλοντικής αναβάθμισης των σπιτιών επλήγη από σκάνδαλα όταν διαπιστώθηκε πως οι φοροαπαλλαγές που παραχώρησε το κράτος στις περιπτώσεις πράσινης ανακαίνισης κατέληξαν σε μια σειρά ψευδών επενδύσεων μεγάλης κλίμακας. Εκτοτε το σχετικό σχέδιο ακυρώθηκε και αναιρέθηκαν οι φοροαπαλλαγές. Στην εκτός Ε.Ε. Βρετανία, όμως, ο κολοσσός του ομίλου Lloyds Banking Group που έχει χαρτοφυλάκιο στεγαστικών δανείων άνω των 300 δισ. στερλινών, ποσό αντίστοιχο των 380 δισ. δολ., επισημαίνει πως η Βρετανία έχει «τα παλαιότερα και τα πιο ταλαιπωρημένα» σπίτια στην Ευρώπη. Και όμως σχεδόν οι μισοί από τους ιδιοκτήτες ακινήτων δεν πτοήθηκαν από το υψηλό κόστος που συνεπάγεται η ανακαίνιση των σπιτιών τους και προχώρησαν στις απαιτούμενες δαπάνες για την ενεργειακή τους αναβάθμιση.

BLOOMBERG

Ο «νονός» της AI προτείνει τη θέσπιση καθολικού βασικού εισοδήματος

Την επιβολή καθολικού βασικού εισοδήματος ως «ανάχωμα» στην ανισότητα που θα φέρει η τεχνητή νοημοσύνη προκρίνει ο «πατέρας» της AI. Ο καθηγητής Τζέφρι Χίντον, ο πρωτοπόρος των νευρωνικών δικτύων που αποτελούν τη θεωρητική βάση της σημερινής έκρηξης στην τεχνητή νοημοσύνη, είναι πεπεισμένος ότι χρειάζεται μια μεταρρύθμιση ώστε να παρέχονται σταθερά ποσά σε κάθε πολίτη και αυτό γιατί «ανησυχεί πολύ ότι η τεχνητή νοημοσύνη θα εξαφανίσει πολλές καθημερινές δουλειές». «Με συμβουλεύτηκαν άνθρωποι στην Ντάουνινγκ Στριτ και τους είπα ότι το καθολικό βασικό εισόδημα είναι μια καλή ιδέα», είπε μεταξύ άλλων στο BBC Newsnight. Η τεχνητή νοημοσύνη, τόνισε, θα αυξήσει την παραγωγικότητα και τον πλούτο, τα χρήματα ωστόσο θα πάνε στους πλούσιους «και όχι στους ανθρώπους που θα χάσουν τις δουλειές

Θεωρεί ότι είναι αναγκαίο λόγω των ανισοτήτων που θα δημιουργηθούν, ενώ επανέλαβε την ανησυχία του για «ανθρώπινη εξαφάνιση».

τους και αυτό θα είναι πολύ κακό για την κοινωνία στο σύνολό της». Η έννοια του καθολικού βασικού εισοδήματος σημαίνει ότι η κυβέρνηση καταβάλλει σε όλα τα άτομα έναν καθορισμένο μισθό ανεξάρτητα από τα μέσα τους. Οι επικριτές της ιδέας λένε ότι κάτι τέτοιο θα ήταν εξαιρετικά δαπανηρό, θα απομάκρυνε τα κονδύλια από τις δημόσιες υπηρεσίες, ενώ δεν θα βοηθούσε απαραίτητα στην ανακούφιση της φτώχειας.

Ο καθηγητής Τζέφρι Χίντον μέχρι πέρυσι εργαζόταν στην Google, εγκατέλειψε όμως τον τεχνολογικό γίγαντα για να μπορεί να μιλάει πιο ελεύθερα για τους κινδύνους από τη μη ελεγχόμενη τεχνητή νοημοσύνη.

Ο καθηγητής Χίντον μέχρι πέρυσι εργαζόταν στην Google, εγκατέλειψε όμως τον τεχνολογικό γίγαντα για να μπορεί να μιλάει πιο ελεύθερα για τους κινδύνους από τη μη ελεγχόμενη τεχνητή νοημοσύνη. Εκτοτε επανέλαβε την ανησυχία του ότι εμφανίστηκαν απειλές σε επίπεδο ανθρώπινης εξαφάνισης. «Υποθέτω ότι σε 5 με 20 χρόνια από τώρα υπάρχει πιθανότητα να πρέπει να αντιμετωπίσουμε το πρόβλημα της τεχνητής νοημοσύνης που θα προσπαθεί να αναλάβει δράση», προειδοποίησε. Και πρόσθεσε: «Θα μπορούσαμε να έχουμε «δημιουργήσει μια μορφή νοημοσύνης που είναι απλώς καλύτερη από τη βιολογική νοημοσύνη... Αυτό είναι πολύ ανησυχητικό για εμάς. Η τεχνητή νοημοσύνη θα μπορούσε να «εξελιχθεί», είπε, «για να αποκτήσει το κίνητρο να κάνει περισσότερα μόνη της», με αποτέλεσμα να μπορεί αυτόνομα «να αναπτύξει έναν υποστόχο που δεν θα είναι άλλος από το να αποκτήσει τον έλεγχο».

Ο «νονός» της AI είπε επίσης ότι υπάρχουν ήδη ενδείξεις μεγάλων γλωσσικών μοντέλων –ένας τύπος αλγορίθμου τεχνητής νοημοσύνης που χρησιμοποιείται για τη δημιουργία κειμένου– που επιλέγουν να είναι παραπλανητικά. Σημείο καμπής οι πρόσφατες εφαρμογές της τεχνητής νοημοσύνης για τη δημιουργία χιλιάδων στρατιωτικών στόχων. «Αυτό που με απασχολεί περισσότερο είναι το πότε μπορούν να λάβουν αυτόνομα την απόφαση να σκοτώσουν ανθρώπους», διεμήνυσε.

Στην περίπτωση αυτή, όπως σημείωσε, θα χρειαζόταν κάτι παρόμοιο με τις Συμβάσεις της Γενεύης, τις διεθνείς συνθήκες που θεσπίζουν νομικά πρότυπα για την ανθρωπιστική μεταχείριση στον πόλεμο. Ερωτηθείς εάν η Δύση έχει επιδοθεί σε έναν αγώνα τύπου Manhattan Project (πρόγραμμα παραγωγής πυρηνικών όπλων που αναπτύχθηκε περί το τέλος του Β΄ Παγκοσμίου Πολέμου) με απολυταρχίες όπως η Ρωσία και η Κίνα σχετικά με τη στρατιωτική χρήση της τεχνητής νοημοσύνης, ο καθηγητής Χίντον απάντησε: «Ο Πούτιν είπε πριν από κάποια χρόνια ότι όποιος ελέγχει την τεχνητή νοημοσύνη ελέγχει τον κόσμο. Οπότε φαντάζομαι ότι η Ρωσία εργάζεται πολύ σκληρά. Ευτυχώς, η Δύση είναι πιθανώς πολύ μπροστά στην έρευνα. Πιθανότατα είμαστε ακόμα λίγο πιο μπροστά από την Κίνα αν και διοχετεύει περισσότερους πόρους. Και έτσι όσον αφορά τις στρατιωτικές χρήσεις νομίζω ότι θα υπάρξει ένας αγώνας». Η καλύτερη λύση, κατέληξε, θα ήταν η απαγόρευση των στρατιωτικών χρήσεων της τεχνητής νοημοσύνης.

Η Ινδία χρειάζεται 115 εκατ. νέες θέσεις εργασίας

Η Ινδία πρέπει να δημιουργήσει 115 εκατ. θέσεις εργασίας μέχρι το 2030, καθώς περισσότεροι νέοι εισέρχονται στην αγορά εργασίας, σύμφωνα με νέα έρευνα, η οποία δείχνει ότι το ασιατικό κράτος πρέπει να ενισχύσει τις υπηρεσίες και τη μεταποίηση προκειμένου η οικονομία του να συνεχίσει να αναπτύσσεται. Η τρίτη μεγαλύτερη οικονομία της Ασίας θα πρέπει να δημιουργεί 16,5 εκατ. θέσεις εργασίας κάθε χρόνο, από 12,4 εκατ. ετησίως την τελευταία δεκαετία, όπως αναφέρει σε έκθεσή της η Τρινχ Ντζουγιέν, ανώτερη οικονομολόγος της Natixis. Περίπου 10,4 εκατ. θέσεις εργασίας θα πρέπει να ελέγχονται από το κράτος, ανέφερε.

Η τρίτη μεγαλύτερη οικονομία της Ασίας πρέπει να ενισχύσει σημαντικά τις υπηρεσίες και τη μεταποίηση.

«Προκειμένου να επιτευχθεί αυτός ο άθλος, η αναπτυξιακή μηχανή της Ινδίας πρέπει να πάρει στην κυριολεξία φωτιά, από τη μεταποίηση έως τις υπηρεσίες, για τα επόμενα πέντε χρόνια», τόνισε. Παρότι η οικονομία της Ινδίας αναμένεται να αναπτυχθεί περισσότερο από 7% φέτος –καταγράφοντας μία από τις υψηλότερες αυξήσεις ΑΕΠ στον κόσμο–, ο ρυθμός εξακολουθεί να μην είναι αρκετά γρήγορος προκειμένου να δημιουργηθούν αρκετές θέσεις εργασίας για το 1,4 δισ. των πολιτών της. Η υψηλή ανεργία των νέων αποτελεί πρόκληση για τον πρωθυπουργό Ναρέντρα Μόντι, καθώς επιδιώκει μια τρίτη θητεία στο αξίωμα στις εθνικές εκλογές που βρίσκονται σε εξέλιξη σε διάφορες φάσεις μέχρι τις αρχές Ιουνίου.

Η οικονομία της Ινδίας δημιούργησε 112 εκατ. θέσεις εργασίας την τελευταία δεκαετία, αλλά εκτός από ένα ισχνό ποσοστό ύψους 10%, όλες οι υπόλοιπες ανήκουν στη μαύρη οικονομία. Το συνολικό ποσοστό συμμετοχής του εργατικού δυναμικού της χώρας ανέρχεται στο 58%, πολύ χαμηλότερο από άλλες μεγάλες οικονομίες στην Ασία, σύμφωνα με την Παγκόσμια Τράπεζα. Η Ντζουγιέν αναφέρει στην έκθεσή της ότι η Ινδία μπορεί να αξιοποιήσει τον τομέα της μεταποίησης και να προσελκύσει επιχειρήσεις και χώρες που επιθυμούν ενεργά να μειώσουν την εξάρτηση της εφοδιαστικής αλυσίδας τους από την Κίνα, προσέθεσε.

«Η νέα κυβέρνηση πρέπει να βασιστεί στη μεταποίηση και να αξιοποιήσει τις δημογραφικές και γεωπολιτικές ευνοϊκές συγκυρίες», ανέφερε. «Ακόμη και αν ο δρόμος προς τα εμπρός είναι δύσκολος, ποτέ δεν είναι αργά για να βαδίσουμε στο σωστό μονοπάτι», κατέληξε.

Η υψηλή ανεργία των νέων αποτελεί πρόκληση για τον Ινδό πρωθυπουργό Ναρέντρα Μόντι. Εως το 2030 η χώρα πρέπει να δημιουργεί κάθε χρόνο 16,5 εκατ. θέσεις εργασίας για να συνεχίσει να αναπτύσσεται δυναμικά.

Κάτω από 100% του ΑΕΠ για 1η φορά μετά την κρίση το χρέος της Πορτογαλίας

Δέκα χρόνια μετά την αποχώρηση των «ανδρών με τα μαύρα» (αυτών που στην Ελλάδα συνηθίσαμε τότε να αποκαλούμε «η τρόικα»), η Πορτογαλία μεταμορφώνεται από το «προβληματικό παιδί» στον «πιο καλό μαθητή» του ευρωπαϊκού Νότου. Το 2023, το χρέος της έπεσε κάτω από το 100% του ΑΕΠ για πρώτη φορά (στο 98,7%) και το δημοσιονομικό πλεόνασμα διαμορφώθηκε στα υψηλότερα επίπεδα από την πτώση της δικτατορίας, το 1974. Η Πορτογαλία και η Ιρλανδία είναι τα μοναδικά μέλη του κλαμπ που την εποχή των μνημονίων ονομάστηκε PIGS (Πορτογαλία, Ιταλία, Ιρλανδία, Ελλάδα και Ισπανία), που έχουν καταφέρει να ρίξουν το χρέος τους κάτω από τα προ κρίσης του 2008 επίπεδα, σημειώνει η El Pais. Η πορτογαλική οικονομία βρίσκεται σε μια «χρυσή στιγμή», χάρη στις εξαγωγές, καθώς ο τουρισμός καταρρίπτει ρεκόρ. Το 2023 ήταν η καλύτερη χρονιά στην ιστορία της, καθώς η Πορτογαλία υποδέχθηκε πάνω από 30 εκατ. επισκέπτες, που της έφεραν έσοδα 25 δισ. ευρώ. Η ανεργία παραμένει σε χαμηλά επίπεδα, στο 6,5%, και ο πληθωρισμός υποχωρεί γρηγορότερα από ό,τι σε Γερμανία, Γαλλία, Ολλανδία, Ισπανία και Ελλάδα, για να διαμορφωθεί στο 2,29%. Από την άλλη, η χώρα αντιμετωπίζει μια σοβαρή στεγαστική κρίση, με τις τιμές των κατοικιών να εκτινάσσονται σε επίπεδα απρόσιτα με βάση τους χαμηλούς μισθούς των Πορτογάλων, αφού ο μέσος μηνιαίος μισθός ήταν

Πώς η χώρα μεταμορφώνεται από «προβληματικό παιδί» στον «πιο καλό μαθητή» του ευρωπαϊκού Νότου.

το 2023 στα 1.505 ευρώ, την ώρα που στην Ισπανία διαμορφώνεται στα 2.128 ευρώ. Το ΔΝΤ, η Κομισιόν και η ΕΚΤ έσωσαν την Πορτογαλία από μια χρεοκοπία με ένα πακέτο δανείων 78 δισ. ευρώ (το τρίτο που χρειάστηκε η χώρα σε μισό αιώνα δημοκρατίας), αλλά απαίτησαν μέτρα λιτότητας που είχαν ως αποτέλεσμα πολλοί Πορτογάλοι να χάσουν τις δουλειές και τα σπίτια τους. Στα τρία χρόνια του μνημονίου (2011-2014) χάθηκαν πάνω από 330.000 θέσεις εργασίας και 90.000 επιχειρήσεις. Η ανεργία των νέων εκτινάχθηκε, φτάνοντας στο 42%. Η μοναδική διέξοδος για πολλούς ήταν η μετανάστευση, κάτι που οι Πορτογάλοι γνώριζαν από παλιά. Όμως, σε αντίθεση με την περίοδο της δικτατορίας, στην κρίση χρέους έφυγαν κυρίως οι απόφοιτοι πανεπιστημίου και οι επαγγελματίες υψηλής εξειδίκευσης. Πρόκειται για μια μη αναστρέψιμη απώλεια για τη χώρα που τους εκπαίδευσε, η οποία τώρα είναι αντιμέτωπη με έναν δημογραφικό σεισμό.

Ανάμεσα στο 2008 και το 2015, ένα εκατομμύριο άτομα έφυγαν από τη χώρα, ενώ στην περίοδο μεταξύ 2011 και 2021, η μείωση του πληθυσμού άγγιξε τα ακραία επίπεδα της δεκαετίας του 1960. Το αποτέλεσμα είναι ότι η Πορτογαλία αποτελεί αυτή τη στιγμή την τρίτη χώρα του κόσμου σε ρυθμό γήρανσης του πληθυσμού της.

Μετά την έλευσή του στην εξουσία, το 2015, ο Σοσιαλιστής πρωθυπουργός Αντόνιο Κόστα αντέστρεψε κάποια από τα πιο αυστηρά μέτρα που επιβλήθηκαν τον καιρό των μνημονίων, όπως τις μειώσεις στις συντάξεις και τα όρια στους μισθούς. Όμως, στα εννέα χρόνια της διακυβέρνησής του έδειξε διάθεση να περιορίσει τις κρατικές δαπάνες και να κρατήσει ισοσκελισμένους προϋπολογισμούς, ώστε να συμμορφώνεται με τις ευρωπαϊκές απαιτήσεις.

Αυτή η δημοσιονομική πειθαρχία, που «έσπασε» μόνο κατά τη διάρκεια της πανδημίας, έχει βελτιώσει την εικόνα της χώρας, κάτι το οποίο έχουν εκτιμήσει οι οίκοι αξιολόγησης και οι ευρωπαϊκοί θεσμοί. Ωστόσο η κυβέρνηση δέχεται επικρίσεις στο εσωτερικό, γιατί τα πλεονάσματα ροκανίζουν την αγοραστική δύναμη της μεσαίας τάξης και την ποιότητα των δημόσιων υπηρεσιών.

Τα τελευταία δύο χρόνια, η Πορτογαλία αντιμετωπίζει διαρκείς διαμαρτυρίες για την επιδείνωση στους τομείς της υγείας και της παιδείας, καθώς και για την απουσία δημόσιων επενδύσεων, κάτι το οποίο η κυβέρνηση ελπίζει να αντιμετωπίσει με τα κεφάλαια του Ταμείου Ανάκαμψης.

ΑΝΑΛΥΣΗ

Πού βρίσκεται το μέλλον της ελληνικής οικονομίας

Του **ΣΕΡΑΦΕΙΜ ΚΩΝΣΤΑΝΤΙΝΙΔΗ**

Μπλεγμένοι στην επικαιρότητα πολέμων, γεωπολιτικής έντασης (ίσως και εκλογών) δεν συνειδητοποιούμε ότι η οικονομία πάει σχετικά καλά, παντού. Στις ΗΠΑ η οικονομία κινείται περίφημα παρά τον εμπορικό πόλεμο με την Κίνα. Η Γερμανία έχασε το μοναδικό πλεονέκτημα του φθηνού φυσικού αερίου από τη Ρωσία, η οικονομία έχει πληγεί αλλά χωρίς να επιβεβαιωθεί η καταστροφή που πολλοί προέβλεπαν. Ο πόλεμος στη Μέση Ανατολή δεν προκάλεσε ενεργειακή κρίση, ούτε οι πυραυλικές επιθέσεις των Χούθι σταμάτησαν το διεθνές εμπόριο, το οποίο ως ποσοστό του παγκόσμιου ΑΕΠ επανήλθε στα επίπεδα πριν από την πανδημία.

Αλλά και οι ενδείξεις για την ελληνική οικονομία είναι θετικές. Οι προβλέψεις ΟΟΣΑ για την παγκόσμια ανάπτυξη είναι 1,7% φέτος και 1,8% το 2025 ενώ οι προβλέψεις

Ελλειμμα εξωστρέφειας και παραγωγικότητας υπάρχει σε όλο το φάσμα των οικονομικών δραστηριοτήτων.

του διεθνούς οργανισμού για την ελληνική οικονομία είναι ανάπτυξη 2% φέτος και 2,5% το 2025. Αναμένουν, δηλαδή, μεγαλύτερη ανάπτυξη από τις περισσότερες ευρωπαϊκές χώρες. Ο πληθωρισμός στην Ελλάδα υπολογίζεται σε 2,96% φέτος έναντι 2,34% της Ευρωζώνης και το 2025 θα είναι 2,26% στην Ελλάδα, συγκλίνοντας με το 2,16% της Ευρωζώνης ενώ στον ΟΟΣΑ θα είναι 3,43%.

Εχουν λυθεί λοιπόν όλα τα προβλήματα ή τα έχουμε ξεχάσει; Φυσικά όχι. Ο κόσμος θα συνεχίσει να αντιμετωπίζει απρόβλεπτες γεωπολιτικές κρίσεις, τις επιπτώσεις της κλιματικής κρίσης και άλλες απειλές που απαιτούν σύνεση. Συνήθως όμως κρίνουμε τη σημερινή κατάσταση με βάση εμπειρίες του παρελθόντος.

Το έλλειμμα εξωστρέφειας και παραγωγικότητας που υπάρχει σε όλο το φάσμα των οικονομικών δραστηριοτήτων δεν επιτρέπει την απελευθέρωση των αναπτυξιακών δυνατοτήτων. Λαμπρό παράδειγμα οι ελληνικές τράπεζες, οι οποίες μετά την κρίση έχουν εξυγιανθεί, αλλά με κάποιες εξαιρέσεις αποφεύγουν κι αυτές την επέκταση σε άλλες αγορές. Και όμως το μέλλον των ελληνικών τραπεζών είναι στις ξένες αγορές, καθώς έχουν την εμπειρία να αποφύγουν λάθη του παρελθόντος.

Σύμφωνα με την έκθεση χρηματοπιστωτικής σταθερότητας της Τράπεζας της Ελλάδος, το συνολικό ενεργητικό των ελληνικών τραπεζών στο εξωτερικό ανήλθε το 2023 σε 35 δισ. ευρώ, σχεδόν αμετάβλητο σε σχέση με το 2022. Οι διεθνείς δραστηριότητες αναλογούν στο 11% του συνολικού ενεργητικού των ελληνικών τραπεζών από 10,8% το 2022. Ωστόσο η κερδοφορία των τραπεζών από τις θυγατρικές στο εξωτερικό είναι το 13% των συνολικών κερδών, ενώ τα δάνεια σε καθυστέρηση είναι χαμηλά, 1,6% για επιχειρηματικά, 3,8% για καταναλωτικά, 3,3% για στεγαστικά. Η κάλυψη των δανείων σε καθυστέρηση από συσσωρευμένες προβλέψεις είναι 98%. Το βάρος της ελληνικής παρουσίας στο εξωτερικό πέφτει κυρίως στη ΝΑ Ευρώπη, η οποία αντιπροσωπεύει το 83,2% του συνολικού ενεργητικού, με κυριότερες αγορές την Κύπρο και τη Βουλγαρία.

Αλλά δεν είναι μόνο που τράπεζες που χρειάζονται «ένεση παραγωγικότητας». Οι εργαζόμενοι στον δημόσιο και ιδιωτικό τομέα που εργάζονται σε ερευνητικές δραστηριότητες στην Ελλάδα, βρίσκονται στο 10% της συνολικής απασχόλησης κοντά στον μέσο όρο του ΟΟΣΑ αλλά στην 20ή θέση, που σημαίνει ότι υπάρχουν 19 χώρες με περισσότερους ερευνητές. Υπάρχει ακόμη και καθυστέρηση στην υιοθέτηση νέων τεχνολογιών. Χρησιμοποιεί τεχνολογίες τεχνητής νοημοσύνης μόλις το 15% των μεγάλων εταιρειών με 250 και πάνω εργαζομένους. Στις μικρότερες, το αντίστοιχο ποσοστό χρησιμοποίησης μιας τουλάχιστον εφαρμογής το 2023 είναι μικρότερο από 5%. Ισως αυτό που έχει χαθεί από την ελληνική οικονομία είναι η διάθεση ανάληψης επιχειρηματικού ρίσκου, μετά την κρίση. Οι νέοι θέλουν να είναι υπάλληλοι και οι επιχειρηματίες αρκούνται σε ό,τι είναι εύκολο και βολικό. Γι' αυτό δεν ενοχλεί ότι η παραγωγικότητα είναι σχεδόν 30% κάτω από τον μέσο όρο του ΟΟΣΑ.

Η Κίνα αγοράζει κατοικίες για να σωθεί η αγορά ακινήτων

Μέτρα διάσωσης του κλυδωνιζόμενου κλάδου προωθεί η κινεζική κυβέρνηση

Σανίδα σωτηρίας στον κλυδωνιζόμενο κλάδο των ακινήτων ανακοίνωσε η Κίνα, με στόχο να σταθεροποιήσει έναν τομέα που σε εποχές ευημερίας αντιπροσώπευε το ένα πέμπτο του ΑΕΠ, πλέον όμως αποτελεί βασικό εμπόδιο για την ανάκαμψη της δεύτερης μεγαλύτερης οικονομίας του κόσμου. Το Πεκίνο ανακοίνωσε «ιστορικά» βήματα για τη διάσωση του κλάδου, με την κεντρική τράπεζα να δίνει το πράσινο φως σε πρόσθετη χρηματοδότηση ύψους 138 δισ. δολαρίων και χαλάρωση των κανόνων για τα στεγαστικά δάνεια, την ώρα που και οι τοπικές κυβερνήσεις ετοιμάζονται να αγοράσουν διαμερίσματα. Οι επενδυτές που ζητούσαν εδώ και καιρό κυβερνητική παρέμβαση, ελπίζουν ότι τα μέτρα θα αντισταθμίσουν τη μείωση της ζήτησης για νέα και παλιά διαμερίσματα, θα συγκρατήσουν την πτώση των τιμών και θα μειώσουν το αυξανόμενο απόθεμα απούλητων κατοικιών από «προβληματικούς» εργολάβους.

Το 2021, όταν η αγορά ακινήτων διολίσθησε σε απότομη ύφεση, αρκετοί κατασκευαστές χρεοκόπησαν, αφήνοντας πίσω τους μισοτελειωμένα οικιστικά έργα με αποτέλεσμα να μειωθεί η εμπιστοσύνη σε αυτό που υπήρξε επί δεκαετίες το προτιμώμενο μέσο αποταμίευσης

Η κεντρική τράπεζα δίνει το πράσινο φως σε πρόσθετη χρηματοδότηση 138 δισ. δολ. και χαλάρωση των κανόνων για τα στεγαστικά δάνεια.

Με βάση το νέο πρόγραμμα, οι τοπικές κυβερνήσεις μπορούν να δώσουν εντολή σε κρατικές εταιρείες να αγοράσουν σπίτια σε «λογικές» τιμές, τα οποία θα χρησιμοποιηθούν για οικονομικά προσιτή στέγαση. Η Goldman Sachs εκτιμά το απόθεμα εμπορεύσιμων κατοικιών στην Κίνα σε 1,8 τρισ. δολάρια.

για τον κινεζικό πληθυσμό.

Οι «βαρύνουσας σημασίας νέες πολιτικές σηματοδοτούν μια ιστορική στιγμή για τον κλάδο», έγραψε η China Real Estate, την οποία εκδίδει το υπουργείο Στέγασης, ενώ ο CSI 300, ο βασικός δείκτης της κινεζικής χρηματιστηριακής αγοράς, σημείωσε άνοδο ύψους 9,1% μετά την ανακοίνωση. «Είναι ένα τολμηρό βήμα. Το μεγαλύτερο θέμα είναι εάν το πρόγραμμα κρατικών αγορών θα πυροδοτήσει ζήτηση του ιδιωτικού τομέα. Η εκκαθάριση των αποθεμάτων θα αυξήσει τις ταμειακές ροές στους κατασκευαστές και θα βοηθήσει τη χρηματοπιστωτική τους σταθερότητα, αλλά δεν θα αντιμετωπίσει την εμπιστοσύνη του ιδιωτικού τομέα», σχολιάζει ο Ρέιμοντ Γιουνγκ, επικεφαλής οικονομολόγος στην εταιρεία ANZ. Με βάση το νέο πρόγραμμα, οι τοπικές κυβερνήσεις μπορούν να δώσουν εντολή σε κρατικές εταιρείες να αγοράσουν σπίτια σε «λογικές» τιμές τα οποία θα χρησιμοποιηθούν για οικονομικά προσιτή στέγαση, δήλωσε ο αντιπρόεδρος της κυβέρνησης Χε Λιφένγκ, χωρίς να δώσει ωστόσο χρονοδιάγραμμα για τις αγορές. Είπε επίσης ότι οι τοπικές κυβερνήσεις, με χρέος ήδη περίπου 9 τρισ. δολαρίων, μπορούν να αγοράσουν εκ νέου γη που πωλήθηκε σε κατασκευαστές και υποσχέθηκε ότι οι Αρχές θα «παλέψουν σκληρά» για να ολοκληρώσουν έργα που έμειναν ημιτελή. Η κεντρική τράπεζα της Κίνας ανακοίνωσε ότι θα δημιουργήσει μια διευκόλυνση δανεισμού για οικονομικά προσιτή στέγαση που, όπως τονίζει, θα οδηγήσει σε τραπεζική χρηματοδότηση ύψους 69 δισ. δολαρίων, ενώ παράλληλα θα μειώσει περαιτέρω τα επιτόκια στεγαστικών δανείων και τις απαιτήσεις προκαταβολής. Τέλος, θα διαθέσει αντίστοιχο ποσό για τη στήριξη πολιτικών, όπως η ανάπλαση αστικών περιοχών με παλαιότερες κατοικίες.

Οι Αρχές δεν ανέφεραν το συνολικό κόστος των κρατικών αγορών κατοικιών, η Goldman Sachs ωστόσο εκτιμά το απόθεμα εμπορεύσιμων κατοικιών σε 1,8 τρισ. δολάρια. Αντίστοιχα, υπήρχαν 391 εκατομμύρια τετραγωνικά μέτρα νέων κατοικιών προς πώληση το διάστημα από τον Ιανουάριο μέχρι τον Απρίλιο, σημειώνοντας αύξηση 24% από έτος σε έτος, σύμφωνα με τα τελευταία επίσημα στοιχεία. Από το «κραχ» στην αγορά ακινήτων το 2021, η Κίνα μείωσε τα επιτόκια και τις προκαταβολές, ενώ οι περισσότερες πόλεις έχουν χαλαρώσει ή αφαιρέσει τους περιορισμούς αγορών. Τα μακροπρόθεσμα ερωτήματα, πάντως, σχετικά με τη ζήτηση στέγης εξακολουθούν να υφίστανται σε μια χώρα που αντιμετωπίζει σοβαρή δημογραφική κρίση και όπου το 96% των νοικοκυριών διαθέτει ήδη τουλάχιστον ένα σπίτι. Οι τιμές των νέων κατοικιών υποχώρησαν για δέκατο συνεχόμενο μήνα τον Απρίλιο, κατά 0,6% σε μηνιαία βάση, τη μεγαλύτερη πτώση από τον Νοέμβριο του 2014. Ξεχωριστά στοιχεία έδειξαν ότι οι επενδύσεις σε ακίνητα το πρώτο τετράμηνο του 2024 μειώθηκαν κατά 9,8% συγκριτικά με το προηγούμενο έτος.

REUTERS

Καμπάνια στη Γαλλία ενάντια στο φαινόμενο shrinkflation

Επί μήνες τα ράφια του Carrefour, της μεγαλύτερης αλυσίδας σούπερ μάρκετ στη Γαλλία, είχαν έντονα πορτοκαλιά ταμπελάκια μπροστά από τα μπουκάλια της Pepsi, τα πατατάκια Lays και άλλα τρόφιμα, των οποίων οι συσκευασίες ήταν σε ύποπτο βαθμό μικρότερες σε σύγκριση με παλαιότερα. Shrinkflation, γράφουν τα ταμπελάκια. «Ο όγκος αυτού του προϊόντος έχει συρρικνωθεί και η τιμή που χρεώνει ο προμηθευτής μας ανέβηκε». Στις 19 Απριλίου η γαλλική κυβέρνηση ανακοίνωσε ένα μέτρο: μέχρι την 1η Ιουλίου κάθε λιανέμπορος τροφίμων στη χώρα θα πρέπει να τοποθετεί προειδοποίηση μπροστά σε όλα τα προϊόντα τα οποία συρρικνώθηκαν σε μέγεθος χωρίς να μειωθεί σε αντίστοιχο βαθμό η τιμή τους, σε μια προσπάθεια να αντιμετωπιστεί ένα από τα μεγάλα προβλήματα για τους καταναλωτές, το λεγόμενο shrinkflation.

Κάθε λιανέμπορος τροφίμων θα πρέπει να τοποθετεί προειδοποίηση μπροστά σε προϊόντα τα οποία συρρικνώθηκαν σε μέγεθος χωρίς να μειωθεί η τιμή τους.

«Η τακτική του shrinkflation είναι μια απάτη», δήλωσε ο Μπρινό Λε Μερ, υπουργός Οικονομικών της Γαλλίας, σύμφωνα με τους New York Times. «Θα του βάλουμε ένα τέλος». Η κυβέρνηση επίσης προτείνει στους καταναλωτές «οι οποίοι έχουν αμφιβολίες για την τιμή ανά κιλό στο ράφι», να το αναφέρουν στις αρμόδιες αρχές μέσω της γαλλικής εφαρμογής καταναλωτικών παραπόνων.

Το φαινόμενο του shrinkflation έχει προκαλέσει οργή στους καταναλωτές στη Γαλλία και αποτελεί πολιτικό ζήτημα για τον πρόεδρο Εμανουέλ Μακρόν. Παρότι ο πληθωρισμός στη χώρα έχει υποχωρήσει κατά τουλάχιστον ένα τρίτο σε σύγκριση με ένα χρόνο νωρίτερα, οι υψηλότερες τιμές τροφίμων επιμένουν. Ενα συνηθισμένο καλάθι με βασικά τρόφιμα, που συμπεριλαμβάνει προϊόντα όπως μακαρόνια και γιαούρτι, είναι 3%-5% ακριβότερο σε σύγκριση με ένα χρόνο νωρίτερα, έπειτα από άνοδο 16% το 2023. Ο Μακρόν είχε δεσμευτεί να κατεβάσει περαιτέρω το κόστος των τροφίμων φέτος. Η κυβέρνηση προχώρησε νωρίτερα στις ετήσιες διαπραγματεύσεις για τις τιμές μεταξύ προμηθευτών και λιανεμπορίου τον Φεβρουάριο και άσκησε πίεση στις εταιρείες να περιορίσουν τις αυξήσεις.

Η καμπάνια εναντίον του shrinkflation είναι το πιο πρόσφατο «όπλο». Τα καταστήματα θα πρέπει να έχουν τα ταμπελάκια για δύο μήνες αφότου μίκρυνε η συσκευασία που έχουν στα ράφια τους. Τα ταμπελάκια θα βρίσκονται σε μια μεγάλη γκάμα προϊόντων που φτιάχνουν εταιρείες τροφίμων, καθώς και στις μάρκες ιδιωτικής ετικέτας των σούπερ μάρκετ, από σνακ και αναψυκτικά μέχρι ρύζι και απορρυπαντικά. Πολλές εταιρείες καταναλωτικών αγαθών διεθνώς έχουν ανεβάσει τις τιμές σε διψήφιο ποσοστό τον τελευταίο χρόνο, αποδίδοντας αυτή την εξέλιξη στην αύξηση του κόστους των πρώτων υλών και της εργασίας. Ακόμη κι έτσι, πολλές από αυτές τις επιχειρήσεις έχουν δει αυξημένη κερδοφορία, καθώς πωλούν λιγότερα προϊόντα σε υψηλότερες τιμές. Το ζήτημα κορυφώθηκε στη Γαλλία πέρυσι, όταν το Carrefour ανακοίνωσε ότι δεν θα πουλάει πια προϊόντα της PepsiCo διότι οι τιμές ήταν «απαράδεκτα» υψηλές για τους καταναλωτές, «φουντώνοντας» τη διάθεση των λιανεμπόρων να κατονομάζουν και να ντροπιάζουν τις μάρκες που δεν μειώνουν τις τιμές τους όσο αποκλιμακώνεται ο πληθωρισμός. Η Γαλλία υπέβαλε μια πρόταση στην Ε.Ε., σύμφωνα με την οποία οι εταιρείες τροφίμων σε ολόκληρη την Ευρώπη θα υιοθετούν την καμπάνια με τις ταμπέλες που αναγράφουν shrinkflation.

Οι τράπεζες συνεχίζουν να στηρίζουν πετρελαϊκές

Εδωσαν 6,9 τρισ. δολ. στη βιομηχανία μετά την «πράσινη» Συμφωνία του Παρισιού

Οι μεγάλες τράπεζες του κόσμου ενίσχυσαν τη βιομηχανία ορυκτών καυσίμων, με σχεδόν 7 τρισ. δολάρια μετά την «πράσινη» Συμφωνία του Παρισιού, αποκαλύπτει νέα έρευνα. Το 2016 στη γαλλική πρωτεύουσα, 196 χώρες συμφώνησαν στον περιορισμό της παγκόσμιας θέρμανσης ως αποτέλεσμα των εκπομπών άνθρακα στο μέγιστο των 2 βαθμών Κελσίου πάνω από τα προβιομηχανικά επίπεδα, με ιδανικό όριο τον 1,5 βαθμό Κελσίου για την πρόληψη των χειρότερων επιπτώσεων της κλιματικής κρίσης. Πολλές χώρες υποσχέθηκαν έκτοτε να μειώσουν το περιβαλλοντικό τους αποτύπωμα, η τελευταία έρευνα ωστόσο δείχνει ότι ιδιωτικά συμφέροντα συνέχισαν να χρηματοδοτούν εταιρείες πετρελαίου, φυσικού αερίου και άνθρακα. Οκτώ στους δέκα από τους πιο διακεκριμένους επιστήμονες του κόσμου προβλέπουν άνοδο της παγκόσμιας θερμοκρασίας κατά τουλάχιστον 2,5 βαθμούς Κελσίου, σύμφωνα με τα αποτελέσματα πρόσφατης έρευνας του Guardian, αύξηση που αναμένεται να οδηγήσει σε καταστροφικές συνέπειες για τον πολιτισμό.

Οι αμερικανικές τράπεζες ήταν οι μεγαλύτεροι χρηματοδότες της πετρελαϊκής βιομηχανίας, συνεισφέροντας το 30% του συνόλου που χορηγήθηκε το 2023. Πρώτη στη λίστα η JP Morgan Chase, που παρείχε 40,8 δισ. δολάρια σε εταιρείες ορυκτών καυσίμων τη χρονιά που μας πέρασε.

Ερευνητές ανέλυσαν τις 60 κορυφαίες τράπεζες του κόσμου και τις αναδοχές και τα δάνεια σε περισσότερους από 4.200 κολοσσούς και εταιρείες ορυκτών καυσίμων που προκαλούν την υποβάθμιση του Αμαζονίου και της Αρκτικής. Αυτές οι τράπεζες, όπως διαπίστωσαν, έδωσαν 6,9 τρισ. δολάρια σε εταιρείες πετρελαίου, άνθρακα και φυσικού αερίου, σχεδόν τα μισά από τα οποία –3,3 τρισ. δολάρια– διατέθηκαν για την επέκταση του κλάδου των ορυκτών καυσίμων. Ακόμη και το 2023, δύο χρόνια αφότου πολλές μεγάλες τράπεζες υποσχέθηκαν να εργαστούν για τη μείωση των εκπομπών ως μέρος του σχεδίου «Net Zero Banking Alliance», η τραπεζική χρηματοδότηση στις εταιρείες ορυκτών καυσίμων ήταν 705 δισ. δολάρια, αναφέρει η έκθεση. Οι αμερικανικές τράπεζες ήταν οι μεγαλύτεροι χρηματοδότες της βιομηχανίας, συνεισφέροντας το 30% του συνόλου που χορηγήθηκε το 2023, σύμφωνα με την έκθεση. Πρώτη στη λίστα η JP Morgan Chase, που παρείχε 40,8 δισ. δολάρια σε εταιρείες ορυκτών καυσίμων το 2023, ενώ η Bank of America καταλαμβάνει την τρίτη θέση. Ο δεύτερος μεγαλύτερος χρηματοδότης ορυκτών καυσίμων στον κόσμο ήταν η ιαπωνική τράπεζα Mizuho, η οποία παρείχε στον κλάδο 37,1 δισ. δολάρια. Η Barclays με έδρα το Λονδίνο ήταν ο μεγαλύτερος χρηματοδότης ορυκτών καυσίμων στην Ευρώπη, με 24,2 δισ. δολάρια, ακολουθούμενη από την ισπανική Santander με 14,5 δισ. δολάρια και τη γερμανική Deutsche Bank με 13,4 δισ. δολάρια. Συνολικά, οι ευρωπαϊκές τράπεζες προσέφεραν λίγο περισσότερο από το της συνολικής χρηματοδότησης ορυκτών καυσίμων το 2023. Ο Τομ Γκόλντουθ, εκτελεστικός διευθυντής του Indigenous Environmental Network, που συνέγραψε τη μελέτη, δήλωσε: «Οι χρηματοδότες και οι επενδυτές ορυκτών καυσίμων συνεχίζουν να πυροδοτούν τη φλόγα της κλιματικής κρίσης. Σε συνδυασμό με γενιές αποικιοκρατίας, οι επενδύσεις της βιομηχανίας ορυκτών καυσίμων και των τραπεζικών ιδρυμάτων σε ψευδείς λύσεις δημιουργούν αβάσιμες συνθήκες για όλα τα έμβια όντα στη Μητέρα Γη. Ως αυτόχθονες πληθυσμοί, παραμένουμε στην πρώτη γραμμή της κλιματικής καταστροφής και η βιομηχανία ορυκτών καυσίμων στοχεύει τα εδάφη μας ως ζώνες θυσίας για να συνεχίσει την εξόρυξη». Οι επικριτές της έκθεσης είπαν ότι η μεθοδολογία της δεν μπορεί να προσφέρει λεπτομερή γνώση για το τι χρηματοδοτείται και από ποιον. Εκπρόσωποι των Barclays, Bank of America, JP Morgan Chase, Deutsche Bank και Santander τόνισαν ότι υποστηρίζουν τη μετάβαση των πελατών του ενεργειακού τομέα προς πιο βιώσιμα επιχειρηματικά μοντέλα.

GUARDIAN

Κλιμακώνεται ο εμπορικός πόλεμος ΗΠΑ - Κίνας

Μεγάλη αύξηση των αμερικανικών δασμών για κινεζικά ηλεκτρικά οχήματα και προϊόντα πράσινης τεχνολογίας

Της **ΡΟΥΜΠΙΝΑΣ ΣΠΑΘΗ**

Πολλοί θα θυμούνται ότι το 2020, στη διάρκεια της προεκλογικής του εκστρατείας, ο Τζο Μπάιντεν επέκρινε τον εμπορικό πόλεμο του Ντόναλντ Τραμπ κατά της Κίνας και υποσχόταν να ανακαλέσει τουλάχιστον ένα τμήμα των δασμών που είχε επιβάλει ο προκάτοχός του σε εισαγωγές κινεζικών προϊόντων αξίας τουλάχιστον 300 δισ. δολ. Αποτελεί, όμως, προ πολλού κοινό τόπο ότι στο θέμα του εμπορικού πολέμου και της αντιπαλότητας με την Κίνα, η διαφορά του Τζο Μπάιντεν από τον Ντόναλντ Τραμπ περιορίζεται στο στυλ και στο ύφος. Ο νυν πρόεδρος των ΗΠΑ έχει όχι μόνο διατηρήσει σε ισχύ το μεγαλύτερο μέρος των δασμών, αλλά έχει επανειλημμένως επιβάλει αποκλεισμούς διαφόρων ειδών στις κινεζικές βιομηχανίες τεχνολογίας εμποδίζοντας την πρόσβασή τους στους μικροεπεξεργαστές νέας γενιάς, έχει διευρύνει το μέτωπο του τεχνολογικού πολέμου σε οτιδήποτε αφορά την τεχνολογία τεχνητής νοημοσύνης και τους μικροεπεξεργαστές, και γενικότερα έχει σκληρύνει την πολιτική της υπερδύναμης σχεδόν σε όλο το φάσμα των οικονομικών σχέσεών της με τη δεύτερη οικονομία του κόσμου. Εν ολίγοις ο Αμερικανός πρόεδρος έχει κλιμακώσει και διευρύνει την πολιτική του προκατόχου του έναντι της Κίνας. Με την τελευταία κίνησή του μέσα στην εβδομάδα αύξησε δραματικά τους δασμούς σε σειρά κινεζικών προϊόντων και για την ακρίβεια σε όσα εκτιμά η Ουάσιγκτον ότι τείνουν ή ενδέχεται να κατακλύσουν την αγορά των ΗΠΑ εις βάρος των αμερικανικών βιομηχανιών. Υπό μία έννοια ανοίγει ένα νέο κεφάλαιο στον σινο-αμερικανικό εμπορικό πόλεμο.

Στοχευμένες οι παρεμβάσεις Μπάιντεν, αμελητέος ο αντίκτυπος στον αμερικανικό πληθωρισμό.

Η Κίνα καταφεύγει στον ΠΟΕ και προειδοποιεί πως θα λάβει κάθε μέτρο για να προστατεύσει τις βιομηχανίες της.

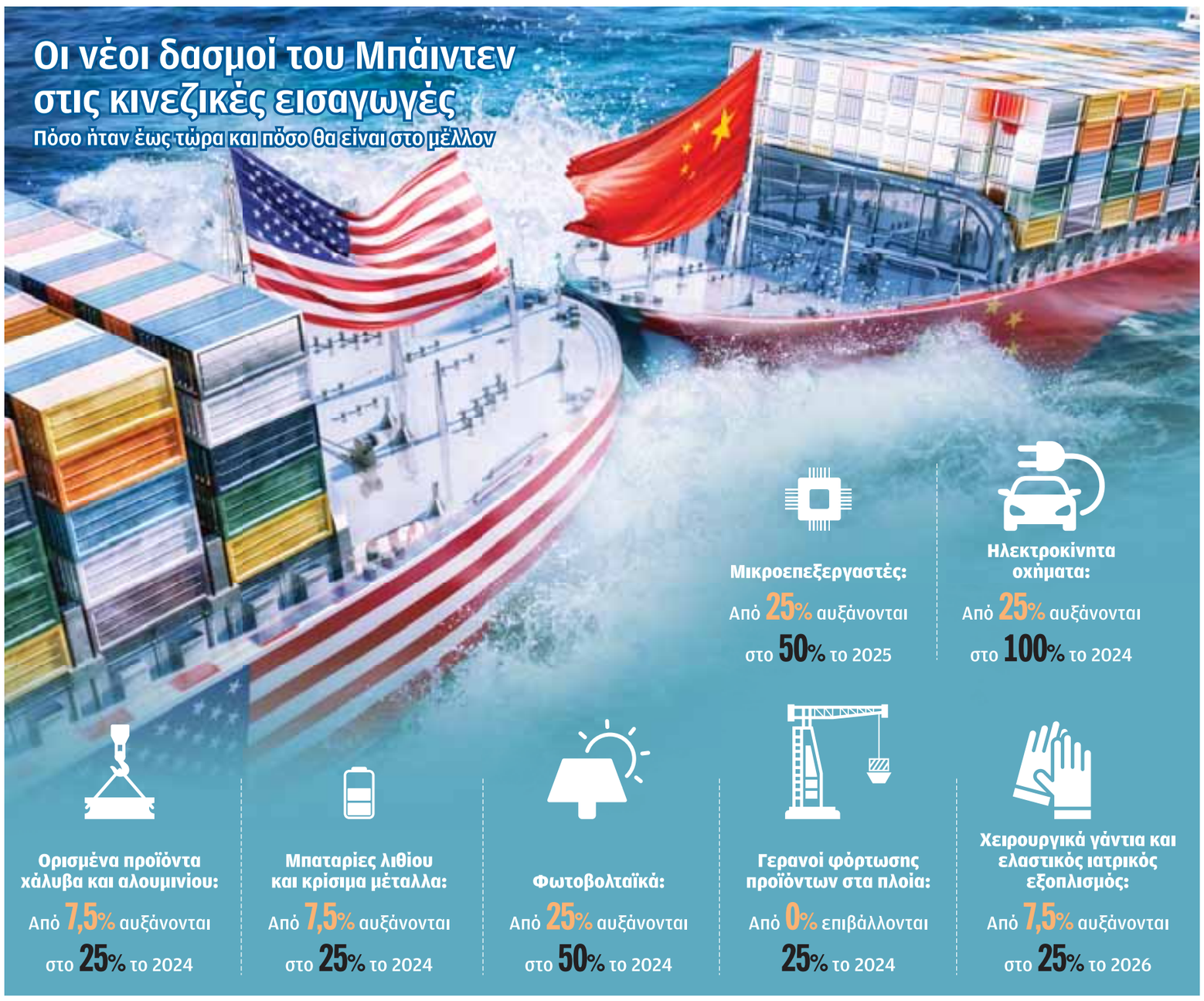

Η ΚΑΘΗΜΕΡΙΝΗ

Οι αυξημένοι δασμοί αφορούν πρωτίστως τα ηλεκτροκίνητα οχήματα των κινεζικών βιομηχανικών που απειλούν πράγματι να εκτοπίσουν τα αμερικανικά με τις χαμηλές τιμές τους και είναι εκείνα στα οποία οι δασμοί εκτοξεύονται άμεσα, όπως και οι μπαταρίες λιθίου που τείνουν να αποτελέσουν παγκόσμιο μονοπώλιο της Κίνας. Στις ΗΠΑ επικρατεί πράγματι ανησυχία για το ενδεχόμενο κυριαρχίας των φθηνών ηλεκτροκίνητων οχημάτων, δεδομένου άλλωστε ότι τους τελευταίους μήνες η κινεζική BYD έχει αφήσει πίσω της την Tesla καταγράφοντας περισσότερες πωλήσεις από την καινοτόμο βιομηχανία του Έλον Μασκ. Αφορούν επίσης τα φωτοβολταϊκά, από τους κλάδους της κινεζικής βιομηχανίας που παρουσιάζουν το μεγαλύτερο πλεόνασμα παραγωγής και κατακλύζουν τις δυτικές οικονομίες. Η ανησυχία της Ουάσιγκτον για την κυριαρχία της Κίνας στις πράσινες τεχνολογίες κατέστη, άλλωστε, σαφής τον περασμένο μήνα όταν στο πλαίσιο επίσκεψής της στο Πεκίνο η Αμερικανίδα υπουργός Οικονομικών έθεσε εκτενώς το θέμα και μιλώντας στο Εμπορικό Επιμελητήριο των ΗΠΑ τόνισε πως οι κινεζικές βιομηχανίες παράγουν πολύ περισσότερα «από όσα μπορεί να απορροφήσει η παγκόσμια αγορά». Η Κίνα αντικρούει τα επιχειρήματα της Ουάσιγκτον, καταφεύγει στον ΠΟΕ και προειδοποιεί πως θα λάβει κάθε μέτρο για να προστατεύσει τις βιομηχανίες της.

Είναι βέβαια προφανής και η προεκλογική διάσταση αυτής της κίνησης του Αμερικανού προέδρου, δεδομένου ότι ο Τζο Μπάιντεν προσπάθησε να εμφανιστεί ευφυέστερος του Ντόναλντ Τραμπ στην αντιπαλότητα με την Κίνα όταν δήλωσε ενώπιον εκπροσώπων βιομηχανιών και εργατικών συνδικάτων ότι ο προκάτοχός του «υποσχέθηκε αύξηση των αμερικανικών εξαγωγών και τόνωση της μεταποίησης, αλλά δεν έκανε τίποτε από τα δύο και απέτυχε».

Θυμίζουν δεκαετία του '80

Οι δασμοί, όπως ακριβώς και κατά τη θητεία του Ντόναλντ Τραμπ, έχουν υποστηρικτές, αλλά προκαλούν και αντιδράσεις. Η Εθνική Ομοσπονδία Λιανικού Εμπορίου των ΗΠΑ έσπευσε να εκδώσει ανακοίνωση με την οποία ζητούσε από τον Τζο Μπάιντεν να ανακαλέσει άμεσα τους δασμούς, τονίζοντας ότι «σε μια στιγμή που οι καταναλωτές αγωνίζονται να αντιμετωπίσουν τον πληθωρισμό, το τελευταίο που θα έπρεπε να κάνει η κυβέρνηση είναι να αυξήσει τους δασμούς σε εισαγωγές που θα πληρώσουν οι αμερικανικές βιομηχανίες και τελικά οι Αμερικανοί καταναλωτές». Σχετική μελέτη της Oxford Economics συμπεραίνει, πάντως, πως δεν θα έχουν παρά αμελητέο αντίκτυπο στον πληθωρισμό, τον οποίο ενδέχεται να επιταχύνουν κατά μόλις 0,01%. Σύμφωνα, άλλωστε, με την ανάλυση του ιδρύματος Bruegel, οι δασμοί στα κινεζικά προϊόντα δεν αποτελούν μια επανάληψη του καταστρεπτικού κύματος προστατευτισμού που υιοθέτησαν αρχικά οι ΗΠΑ και στη συνέχεια οι περισσότερες οικονομίες τη δεκαετία του '30, αλλά ένα είδος διαχείρισης του διεθνούς εμπορίου και ελέγχου των επιπτώσεών του αντίστοιχο με τις πολιτικές των δεκαετιών '60, '70 και '80.

Το Bruegel επισημαίνει εύστοχα πως οι δασμοί που επιβάλλει η κυβέρνηση Μπάιντεν είναι στοχευμένοι και αφορούν συγκεκριμένους τομείς, ενώ οι δασμοί της δεκαετίας του '30 αφορούσαν όλο το φάσμα των εισαγωγών, γι' αυτό και επιδείνωσαν τη Μεγάλη Ύφεση και τα γνωστά καταστρεπτικά αποτελέσματα που οδήγησαν στον Β΄ Παγκόσμιο Πόλεμο. Τις δεκαετίες '60, '70 και '80 οι δασμοί στόχευαν σε πολύ σημαντικούς τομείς, όπως τα αυτοκίνητα και ο χάλυβας, και τους επέβαλλαν κυρίως οι χώρες της Ευρώπης και οι ΗΠΑ για να ανακόψουν την εισβολή εισαγωγών από την Ιαπωνία και την Κορέα. Οδήγησαν μάλιστα σε μια εθελοντική μείωση των εξαγωγών από πλευράς των χωρών αυτών, αρχής γενομένης από την Ιαπωνία, οι εξαγωγικές βιομηχανίες της οποίας συμφώνησαν το 1976 να περιορίσουν στο 11% το μερίδιό τους στην αγορά της Βρετανίας.

Το επόμενο έτος, ο τότε πρόεδρος της Γαλλίας, Βαλερί Ζισκάρ ντ' Εστέν, ανακοίνωσε ότι η Γαλλία θα περιορίσει στο 3% το μερίδιο των ιαπωνικών βιομηχανιών στη γαλλική αγορά. Μέχρι το 1981 η τάση είχε μετατραπεί σε ντόμινο και έφτασε στις ΗΠΑ, που δεν επέτρεπαν να εισαχθούν παρά μόνο 1,68 εκατ. ιαπωνικά αυτοκίνητα τον χρόνο στην αμερικανική αγορά.

Η γενικότερη αυτή τάση εγκαταλείφθηκε οριστικά το 1994 στο πλαίσιο της Συμφωνίας του Μαρακές, με την οποία ολοκληρώθηκε ο γύρος διαπραγματεύσεων της Ουρουγουάης, η GATT δηλαδή, εγκαινιάζοντας τον Παγκόσμιο Οργανισμό Εμπορίου.

Τα νέα μέτρα

Με διαφορετικό ύφος αλλά σαφώς την ίδια επιχειρηματολογία με εκείνη του προκατόχου του, ο Αμερικανός πρόεδρος Τζο Μπάιντεν ανακοίνωσε την επιβολή σκληρών δασμών στις κινεζικές εισαγωγές, τονίζοντας πως «δεν θα αφήσουμε την Κίνα να πλημμυρίσει την αγορά μας με τα προϊόντα της, κλείνοντας τον δρόμο στις αμερικανικές βιομηχανίες και εμποδίζοντάς τες να ανταγωνιστούν με θεμιτούς όρους».

18 δισ.

δολ. είναι η αξία των κινεζικών εισαγωγών στις οποίες θα επιβληθούν οι νέοι σκληροί δασμοί.

Οι ίδιες πρακτικές

Σχολιάζοντας την αντίδραση του Πεκίνου στους νέους δασμούς, ο Μπραντ Σέτσερ, στέλεχος του Συμβουλίου Εξωτερικών Σχέσεων των ΗΠΑ, υπογράμμισε ότι «η Κίνα πρέπει να αναγνωρίσει πως ΗΠΑ και Ευρώπη θα χρησιμοποιήσουν κάποιες από τις ίδιες πρακτικές που χρησιμοποίησε η ίδια, επιδοτήσεις ή δασμούς, για να οικοδομήσει ή να θωρακίσει τις δικές της βιομηχανίες».

0,01%

εκτιμάται ότι θα είναι μόνον η επιτάχυνση στον πληθωρισμό των ΗΠΑ εξαιτίας των νέων δασμών.

Η ζημία

Ερμηνεύοντας την κίνηση του προέδρου Μπάιντεν, ο Εσβάρ Πρασάντ, πολιτικός επιστήμονας και συνεργάτης του Πανεπιστημίου Κορνέλ, τόνισε πως «ορισμένες αμερικανικές βιομηχανίες θα αντιμετωπίσουν αυξημένο κόστος αλλά και προβλήματα στην εφοδιαστική αλυσίδα, συνεπεία αυτών των δασμών, αλλά είναι σαφές ότι η αμερικανική κυβέρνηση θεωρεί ότι η ζημία θα είναι περιορισμένη και διαχειρίσιμη».

Ανοιχτό και το οικονομικό μέτωπο Βρυξελλών - Πεκίνου

Την ώρα που οι εξελίξεις κατατείνουν σε κλιμάκωση των εμπορικών εντάσεων ανάμεσα στις δύο μεγαλύτερες οικονομίες του πλανήτη, σοβεί ταυτοχρόνως και το άλλο μέτωπο του εμπορικού πολέμου, εκείνο ανάμεσα στην Ε.Ε. και την Κίνα. Στην πρόσφατη περιοδεία του στις ευρωπαϊκές μητροπόλεις, ο Κινέζος πρόεδρος επιχείρησε να πείσει τη Γηραιά Ήπειρο πως τα συμφέροντά της βρίσκονται στη συνεργασία με την Κίνα. Και σίγουρα η Ε.Ε. δεν έχει επιχειρήσει έως τώρα να εμφανιστεί εξίσου επιθετική με την Ουάσιγκτον προς την Κίνα, εν μέρει και επειδή πολλές ευρωπαϊκές χώρες ενδιαφέρονται να προσελκύσουν το κινεζικό κεφάλαιο.

Τους τελευταίους μήνες η Ε.Ε. έχει ξεκινήσει σειρά ερευνών για κινεζικές αθέμιτες στρατηγικές στην ηλεκτροκίνηση, στα φωτοβολταϊκά και στις βιομηχανίες χάλυβα.

Τους τελευταίους μήνες, όμως, η Ε.Ε. δείχνει να έχει ετοιμάσει το οπλοστάσιό της και να ετοιμάζεται για μάχη, δεδομένου ότι έχει εγκαινιάσει σειρά από έρευνες για να εξακριβώσει κατά πόσον η Κίνα εφαρμόζει αθέμιτες στρατηγικές για να διασφαλίσει την κυριαρχία της στους κρίσιμους τομείς των ηλεκτροκίνητων οχημάτων, των ανεμογεννητριών, των βιομηχανιών χάλυβα, των φωτοβολταϊκών και των ιατρικών συσκευών. Από τον Σεπτέμβριο η πρόεδρος της Κομισιόν, Ούρσουλα φον ντερ Λάιεν, έχει ανακοινώσει ότι διεξάγει έρευνες σε καταγγελίες για επιδοτήσεις του Πεκίνου στις βιομηχανίες ηλεκτροκίνητων οχημάτων. Αιχμή του ευρωπαϊκού προβληματισμού εν προκειμένω αποτελεί το ηλεκτροκίνητο όχημα της κινεζικής BYD που έχει διεισδύσει στις ευρωπαϊκές αγορές με τιμή κάτω των 30.000 ευρώ. Τον περασμένο μήνα, η επίτροπος Ανταγωνισμού, Μαργκρέτε Βεστάγκερ, ανακοίνωσε πως η Ε.Ε. θα διε-ξαγάγει έρευνες γύρω από τις κινεζικές βιομηχανίες ανεμογεννητριών. Είχαν προηγηθεί καταγγελίες από βιομηχανίες της Ε.Ε. πως οι κινεζικές βιομηχανίες προσέφεραν όχι μόνο τιμές κατά 50% χαμηλότερες από εκείνες των εγχώριων, αλλά και διευκολύνσεις στις πληρωμές με σχήματα που προέβλεπαν καθυστερήσεις και περιόδους χάριτος. Αντίστοιχες διαμαρτυρίες έχουν προέλθει από το σύνολο των ευρωπαϊκών βιομηχανιών πράσινων τεχνολογιών που στο παρελθόν είχαν το προβάδισμα στην παραγωγή ανεμογεννητριών και φωτοβολταϊκών, και τώρα εκτοπίζονται από τις φθηνές κινεζικές εισαγωγές.

Και δεν είναι το μοναδικό μέτωπο. Όπως συνέβαινε και επί Ντόναλντ Τραμπ, η προσπάθεια των ΗΠΑ να ανακτήσουν την πρωτοκαθεδρία σε όλα τα μέτωπα έχει και ευρω-αμερικανική διάσταση, έστω κι αν στην παρούσα φάση δεν είναι ορατή και δεν αφορά δασμούς.

Είναι ένας έμμεσος εμπορικός πόλεμος και συνίσταται στην προσπάθεια της κυβέρνησης Μπάιντεν να τονώσει την αμερικανική βιομηχανία, να προσελκύσει πράσινες επενδύσεις στην επικράτεια των ΗΠΑ και να διασφαλίσει την κυριαρχία της υπερδύναμης στις πράσινες τεχνολογίες με το πακέτο επιδοτήσεων και φοροαπαλλαγών ύψους 360 δισ. δολ. που απειλεί την Ευρώπη με αποβιομηχάνιση.

pwc
Corporate Statutory Compliance
Corporate Secretarial Services
Find out more

ΑΝΑΛΥΣΗ

Η ισοτιμία ευρώ - δολαρίου και η πολιτική επιτοκίων

Της ΤΙΝΑΣ ΤΕΝΓΚ / ASSOCIATED PRESS

Το ευρώ παρουσιάζει εξασθένηση έναντι του δολαρίου από τις αρχές της χρονιάς. Η δεδομένη τάση μπορεί να αποδοθεί στην απόκλιση της πορείας του πληθωρισμού μεταξύ Ευρωζώνης και ΗΠΑ, υποδηλώνοντας τη συνέχιση της υποτίμησης του ευρώ. Παρά την πρόσφατη μικρή άνοδο της αξίας του, η συναλλαγματική ισοτιμία των δύο νομισμάτων διατηρείται σε ιστορικά χαμηλά επίπεδα, κυμαινόμενη λίγο κάτω από το 1,08 δολ. στις 14 Μαΐου. Λόγω διαφοροποίησης της νομισματικής πολιτικής της Ευρωπαϊκής Κεντρικής Τράπεζας (ΕΚΤ) και της Ομοσπονδιακής Τράπεζας των ΗΠΑ (Fed), διευρύνεται και

Διευρύνεται η απόσταση των αποδόσεων των κρατικών ομολόγων ΗΠΑ και Ε.Ε.

η απόσταση των αποδόσεων των αντιστοίχων κρατικών ομολόγων τους. Ατενίζοντας το μέλλον, ίσως το κοινό ευρωπαϊκό νόμισμα να συνεχίσει να αποδυναμώνεται. Ο πληθωρισμός στην Ευρωζώνη τελεί σε επίμονη υποχώρηση το 2024 και ο ονομαστικός δείκτης τιμών καταναλωτή μειώθηκε στο 2,4% σε ετήσια βάση τον Απρίλιο από το 2,9% τον Ιανουάριο, η χαμηλότερη καταγραφή από τον Οκτώβριο του 2023. Το αποκορύφωμα στο 10,6% είχε σημειωθεί τον Οκτώβριο του 2022 εξαιτίας κυρίως της αιφνίδιας εκτίναξης των τιμών ενέργειας λόγω της επίθεσης της Ρωσίας κατά της Ουκρανίας. Εκτοτε η Ευρωπαϊκή Κεντρική Τράπεζα αύξανε επιθετικά τα επιτόκια για να ανακόψει τον πληθωρισμό, έως και τις προηγούμενες διαδοχικές συνεδριάσεις, οπότε και διέκοψε την περαιτέρω ενίσχυση του κόστους δανεισμού. Ποιες είναι οι προοπτικές για τα επιτόκια; Το ευρώ δυνητικά θα έφθανε σε ισοτιμία 1/1 προς το δολάριο, καθώς θα μείωνε τα επιτόκια η ΕΚΤ;

Η ΕΚΤ υιοθέτησε μια πιο πρόθυμη στάση στη συνεδρίαση του Απριλίου, δηλώνοντας ότι θα ενδεικνυόταν μια περικοπή τον Ιούνιο, ειδικά εφόσον ο πληθωρισμός κινείται προς τον επίσημο στόχο του 2%. Η πρόεδρος της ΕΚΤ, Κριστίν Λαγκάρντ, τόνισε ότι η τροχιά των επιτοκίων στην Ευρωζώνη δεν οφείλει να αποτυπώνει αυτή των ΗΠΑ, όπου ο πληθωρισμός αναζωπυρώθηκε. Ακόμη ένας δείκτης, που πιθανώς θα παροτρύνει την ΕΚΤ να ξεκινήσει νωρίτερα τις μειώσεις, είναι η στασιμότητα της Ευρωζώνης το δεύτερο ήμισυ του 2023. Το τέταρτο τρίμηνο το ΑΕΠ της αυξήθηκε μόλις κατά 0,1%, αποφεύγοντας μετά δυσκολίας την ύφεση. Η Γερμανία, η Γαλλία και η Ιταλία βίωσαν όλες παρατεταμένες περιόδους συστολής στις μεταποιητικές τους δραστηριότητες. Η Γηραιά Ηπειρος χρειάζεται διακαώς μια πιο διευκολυντική νομισματική πολιτική για να τονώσει την οικονομία της. Αντιθέτως, οι ΗΠΑ παλεύουν φέτος με αυξημένους ρυθμούς πληθωρισμού. Ο γενικός δείκτης τιμών καταναλωτή (ΔΤΚ) ανήλθε στο 3,5% τον Μάρτιο από το 3,1% τον Ιανουάριο – άρα υψηλότερα από την Ευρωζώνη.

Κατά συνέπεια, η Fed κρατάει μια σχετικά επιθετική στάση, επαναλαμβάνοντας την προοπτική για «υψηλότερα επιτόκια επί μακρόν». Η προσδοκία της ΕΚΤ να ξεκινήσει μειώσεις επιτοκίων προ της Fed οδήγησε σε αύξηση των περιθωρίων μεταξύ των ομολογιακών αποδόσεων, εξ ου και οι επενδυτές προβλέπουν ταχύτερη άνοδο των τιμών των ευρωπαϊκών ομολόγων συγκριτικά με των αμερικανικών, δεδομένης της αντίστροφης σχέσης μεταξύ τιμών και αποδόσεων. Μεγάλοι επενδυτικοί οίκοι –Pimco, JPMorgan Asset Management κ.ά.– έχουν αυξήσει την έκθεσή τους σε ευρωπαϊκούς τίτλους. Παραδοσιακά, το νόμισμα μιας χώρας τείνει να παρουσιάζει θετική συσχέτιση με τις αποδόσεις των κρατικών ομολόγων. Αυτό το φαινόμενο έχει παρατηρηθεί σταθερά με το δολάριο, διαρκούντος κάθε κύκλου αύξησης των επιτοκίων. Επιπλέον, με υψηλότερο βασικό επιτόκιο ενισχύονται και τα επιτόκια καταθέσεων στο εκάστοτε νόμισμα. Εν κατακλείδι, αυτή η στρατηγική συνεπάγεται δανεισμό από ένα νόμισμα με χαμηλότερο επιτόκιο (π.χ. ευρώ) για επένδυση σε ένα νόμισμα με υψηλότερο επιτόκιο (π.χ. δολάριο), με στόχο το κέρδος από τη διαφορά των επιτοκίων.

Τεράστιο κοίτασμα υδρογονανθράκων ανακάλυψε η Ρωσία στην Ανταρκτική

Ενδεχόμενη εξόρυξη θα προκαλέσει γεωπολιτικές εντάσεις στην παγωμένη ήπειρο

Επειτα από χρόνια ερευνών και εντεινόμενης παρουσίας στην Ανταρκτική, η Ρωσία εντόπισε τεράστιο κοίτασμα πετρελαίου και φυσικού αερίου στο τμήμα της παγωμένης ηπείρου στο οποίο έχει αξιώσεις η Βρετανία. Σύμφωνα με ενδείξεις που υποβλήθηκαν στην Επιτροπή Περιβάλλοντος της βρετανικής Βουλής των Αντιπροσώπων, το κοίτασμα περιέχει 511 δισ. βαρέλια πετρελαίου και αερίου, έναν όγκο υδρογονανθράκων δεκαπλάσιο εκείνου που έχει παραχθεί από τη Βόρεια Θάλασσα τα τελευταία 50 χρόνια. Η ανακάλυψη ενδέχεται να οδηγήσει σε μελλοντικές εξορύξεις πετρελαίου στην Ανταρκτική, κατά παράβαση βέβαια της σχετικής συνθήκης που έχουν υπογράψει από το 1959 επτά χώρες με αξιώσεις στην παγωμένη ήπειρο. Αναμένεται επίσης να αποτελέσει αιτία τριβών ανάμεσα στη Ρωσία και στη Βρετανία, όπως και στις ΗΠΑ και στην Κίνα.

Σύμφωνα με τα σχετικά έγγραφα που

Στην περιοχή όπου εντοπίστηκε έχει αξιώσεις και η Βρετανία.

συζητήθηκαν στη βρετανική Βουλή, το κοίτασμα εντόπισαν ρωσικά πλοία στο πλαίσιο ερευνών τους στη Θάλασσα Γουέντελ. Πρόκειται για το τμήμα της Ανταρκτικής στο οποίο έχει αξιώσεις η Βρετανία και το οποίο αλληλοεπικαλύπτεται με το τμήμα στο οποίο έχουν αξιώσεις η Χιλή και η Αργεντινή.

Οπως τονίζει σχετικό ρεπορτάζ του Newsweek, η Ρωσία δεν έχει προβάλει ποτέ εδαφικές διεκδικήσεις στην Ανταρκτική, αλλά, όπως ακριβώς οι ΗΠΑ και η Κίνα, τα τελευταία χρόνια καθιστά όλο και πιο αισθητή την παρουσία της στην περιοχή διεξάγοντας διαφόρων ειδών επιστημονικές έρευνες. Από το 1957 έως σήμερα έχει, έτσι, εγκαταστήσει πέντε ερευνητικούς σταθμούς στην περιοχή δεδομένου ότι η συνθήκη περί της Ανταρκτικής επιτρέπει τις επιστημονικές έρευνες. Πρόκειται για συνθήκη του 1959 που ορίζει σαφώς ότι η Ανταρκτική δεν ανήκει στην εδαφική επικράτεια καμίας χώρας και την προσδιορίζει ως ήπειρο που προσφέρεται μόνο για ειρηνικά σχέδια και επιστημονικές έρευνες. Την έχουν υπογράψει επτά χώρες και συγκεκριμένα Αργεντινή, Αυστραλία, Χιλή, Γαλλία, Νέα Ζηλανδία, Νορβηγία και Βρετανία. Η συνθήκη ορίζει, όμως, απερίφραστα ότι στην περιοχή απαγορεύεται η ανάπτυξη εγκαταστάσεων πετρελαίου.

Εξάλλου, το 1976 οι ίδιες αυτές χώρες αποφάσισαν να «παγώσουν» κάθε εξόρυξη και εκμετάλλευση των μετάλλων που βρίσκονται στο υπέδαφος της Ανταρκτικής εν μέρει και με σκοπό να προστατεύσουν την περιοχή. Με τον εντοπισμό του τεράστιου κοιτάσματος υδρογονανθράκων, όμως, πολλοί αναλυτές εκφράζουν φόβους πως η Ρωσία μπορεί

Το κοίτασμα ανακάλυψαν ρωσικά πλοία στο πλαίσιο ερευνών τους στη Θάλασσα Γουέντελ. Περιέχει 511 δισ. βαρέλια πετρελαίου και αερίου και έναν όγκο υδρογονανθράκων δεκαπλάσιο εκείνου που έχει παραχθεί από τη Βόρεια Θάλασσα τα τελευταία 50 χρόνια.

να επιχειρήσει όχι μόνον εξορύξεις πετρελαίου και φυσικού αερίου, αλλά πιθανώς να ανιχνεύει την περιοχή με σκοπούς κατά βάση στρατιωτικής φύσεως. Ανάμεσά τους και ο Κλάους Ντοντς, καθηγητής Γεωπολιτικής στο βρετανικό βασιλικό κολέγιο Holloway, που ερμηνεύει τις κινήσεις της Ρωσίας στην περιοχή ως «ένδειξη πως υπάρχει κίνδυνος να παραβιαστεί η ισχύουσα απαγόρευση κατά των εξορύξεων στην Ανταρκτική». Μιλώντας στο Newsweek τόνισε μάλιστα πως, μετά την εισβολή της στην Ουκρανία, η Ρωσία βλέπει να επιδεινώνονται ραγδαία οι σχέσεις της με τον δυτικό κόσμο και να οδηγούν «σε στρατηγικό ανταγωνισμό» ανάμεσα στις ισχυρές χώρες, έναν ανταγωνισμό που θα είναι πιο επιθετικός στην Ανταρκτική.

Στο μεταξύ, αναλυτές φίλα προσκείμενοι στους BRICS (οργανισμός των κορυφαίων αναδυόμενων αγορών), των οποίων είναι μέλος η Ρωσία, εκτιμούν πως η ανακάλυψη μπορεί να θέσει τη Ρωσία στην κορυφή των πετρελαιοπαραγωγών χωρών και των παραγωγών φυσικού αερίου μολονότι αναγνωρίζουν πως η συνθήκη του 1959 απαγορεύει αυτές τις εξορύξεις. Υπογραμμίζουν ειδικότερα πως η συμμαχία των BRICS ελέγχει ήδη το 42% των εξορύξεων στην Ανταρκτική, όπως και την παγκόσμια προσφορά από εξορύξεις στην παγωμένη ήπειρο. Κι ενώ οι ΗΠΑ είναι πλέον πρώτη δύναμη στην παραγωγή πετρελαίου, οι BRICS επιχειρούν να αμφισβητήσουν την πρωτοκαθεδρία της υπερδύναμης και να την εκτοπίσουν από την πρώτη θέση.

Η ιστοσελίδα watcher.guru, που παρακολουθεί θέματα σχετικά με τους BRICS, αναφέρει πως αν η Ρωσία προχωρήσει σε εξορύξεις θα ενισχυθεί η ετερόκλητη αυτή συμμαχία αναπτυσσόμενων χωρών που ξεκίνησε με τη συσπείρωση Ρωσίας, Βραζιλίας, Κίνας, Ινδίας και Νοτίου Αφρικής και τον περασμένο Αύγουστο τα μέλη της συμφώνησαν να ενσωματώσουν τη Σαουδική Αραβία, το Ιράν, την Αργεντινή, τα Ηνωμένα Αραβικά Εμιράτα, την Αιθιοπία και την Αίγυπτο.

Αντιμέτωπη με ποινικές διώξεις για δύο δυστυχήματα η Boeing

Η υπόθεση αφορά τις τραγωδίες με 737 Max σε Αιθιοπία και Ινδονησία

Νέο επεισόδιο στο «σίριαλ» με πρωταγωνίστρια την κλυδωνιζόμενη Boeing γράφει τις τελευταίες ώρες η κυβέρνηση Μπάιντεν στις ΗΠΑ. Σύμφωνα με το αμερικανικό υπουργείο Δικαιοσύνης, ο κολοσσός της αεροναυπηγικής παραβίασε έναν διακανονισμό που του επέτρεπε να αποφύγει την ποινική δίωξη έπειτα από δύο πολύνεκρες συντριβές που είχαν συγκλονίσει τον πλανήτη και είχαν πλήξει την αξιοπιστία του πριν από λίγα χρόνια. Ο «γίγαντας» της αεροπορίας παραβίασε τους όρους μιας συμφωνίας που είχε συναφθεί το 2021, καταγγέλλει το υπουργείο, το οποίο εξετάζει το ενδεχόμενο να ασκήσει ετεροχρονισμένα δίωξη στην Boeing για τις δύο τραγωδίες με αεροσκάφη 737 Max. Στα δυστυχήματα –ένα στην Ινδονησία το 2018 και ένα δεύτερο στην Αιθιοπία το 2019– σκοτώθηκαν συνολικά 346 άνθρωποι και δημιουργήθηκαν επιτακτικά ερωτήματα για την ασφάλεια των αεροπλάνων της Boeing.

Η εταιρεία κατασκευής αεροπλάνων απέτυχε «να σχεδιάσει, να εφαρμόσει και να επιβάλει ένα πρόγραμμα συμ-

Σύμφωνα με το αμερικανικό υπουργείο Δικαιοσύνης, ο κολοσσός παραβίασε τους όρους μιας συμφωνίας που είχε συναφθεί το 2021.

μόρφωσης και δεοντολογίας για την πρόληψη και τον εντοπισμό παραβιάσεων των νόμων περί απάτης των ΗΠΑ σε όλη τη διάρκεια των δραστηριοτήτων της», αναφέρει η εν λόγω καταγγελία. Η Boeing, η οποία εδρεύει στο Αρλινγκτον της Βιρτζίνια, αμφισβήτησε ωστόσο από την πλευρά της το πόρισμα του υπουργείου Δικαιοσύνης και διεμήνυσε ότι ανυπομονεί να απαντήσει στο υπουργείο Δικαιοσύνης.

Τον Ιανουάριο του 2021 είχε καταλήξει σε διακανονισμό ύψους 2,5 δισ. δολαρίων με το υπουργείο Δικαιοσύνης για να αποφύγει τη δίωξη με μία μόνο κατηγορία απάτης, παραπλανώντας τις ομοσπονδιακές ρυθμιστικές Αρχές, που είχαν δώσει το «πράσινο φως» για το αεροπλάνο. Ο κολοσσός απέδωσε την εξαπάτηση σε δύο σχετικά χαμηλού επιπέδου υπαλλήλους. Σε επιστολή που κατατέθηκε την Τρίτη (14.5) στο ομοσπονδιακό δικαστήριο του Τέξας, ο Γκλεν Λεόν, επικεφαλής του τμήματος απάτης του υπουργείου Δικαιοσύνης, είπε ότι η Boeing παραβίασε τους όρους του διακανονισμού αποτυγχάνοντας να κάνει τις υποσχεθείσες αλλαγές για τον εντοπισμό και την πρόληψη παραβιάσεων της σχετικής νομοθεσίας.

Οι συγγενείς των θυμάτων έχουν ζητήσει ποινική δίωξη κατά της εταιρείας. «Αυτό είναι ένα θετικό πρώτο βήμα και για τις οικογένειες έχει ήδη καθυστερήσει. Ωστόσο, πρέπει να δούμε περαιτέρω δράση από το υπουργείο Δικαιοσύνης για να λογοδοτήσει η Boeing», δήλωσε ο δικηγόρος των οικογενειών των θυμάτων Πολ Γκάσελ, σύμφωνα με το BBC.

Ο κολοσσός έχει διορία μέχρι τις 13 Ιουνίου για να απαντήσει στον ισχυρισμό της κυβέρνησης και στη συνέχεια το υπουργείο θα εξετάσει την απάντηση «για να αποφασίσει εάν θα ασκήσει ή όχι δίωξη». «Πιστεύουμε ότι τηρήσαμε τους όρους αυτής της συμφωνίας και προσβλέπουμε στην ευκαιρία να απαντήσουμε στο υπουργείο γι' αυτό το θέμα», δήλωσε εκπρόσωπος της Boeing. «Καθώς το κάνουμε αυτό, θα συνεργαστούμε με το υπουργείο με τη μέγιστη δυνατή διαφάνεια, όπως κάναμε καθ' όλη τη διάρκεια της συμφωνίας, συμπεριλαμβανομένης της απάντησης στις ερωτήσεις τους μετά το ατύχημα της Alaska Airlines», πρόσθεσε.

Η Boeing έχει βρεθεί ξανά στο στόχαστρο μετά την προβληματική πτήση της Alaska Airlines τον Ιανουάριο, όταν ένα βύσμα πόρτας αποκολλήθηκε εν πτήσει από αεροσκάφος 737 Max. Η εταιρεία αντιμετωπίζει πολλαπλές έρευνες για την ποιότητα κατασκευής των αεροσκαφών της, ενώ η παραλίγο τραγωδία στις αρχές του χρόνου δημιούργησε νέα κρίση στον κολοσσό, τη στιγμή ακριβώς που προσπαθούσε να σταθεροποιήσει την παραγωγή του και να βελτιώσει τη φήμη του μετά τα δυστυχήματα του 2018 και του 2019.

Η Boeing αντιμετωπίζει πολλαπλές έρευνες για την ποιότητα κατασκευής των αεροσκαφών της, ενώ η παραλίγο τραγωδία στις αρχές του χρόνου δημιούργησε νέα κρίση στην εταιρεία.

Θολώνει η εικόνα των εργατικών Γερμανών

Εργάζονται λιγότερο από τους Ελληνες, ζητούν επιπλέον μείωση ωρών εργασίας

Σύμφωνα με τον ΟΟΣΑ, οι Ελληνες εργάζονται κατά μέσον όρο 1.886,3 ώρες τον χρόνο, οι Αμερικανοί 1.800 ώρες και οι Γερμανοί μόνο 1.340 ώρες ετησίως. Το Βερολίνο εξετάζει τη δυνατότητα να προσφέρει φορολογικά κίνητρα σε όσους Γερμανούς αποφασίσουν να εργάζονται περισσότερες ώρες.

Παραδοσιακά θεωρούνται ένας λαός πειθαρχημένος με αίσθηση καθήκοντος και αποτέλεσε τον ορισμό της επαγγελματικής αξιοπιστίας και της παραγωγικότητας. Το καταμαρτυρούν, άλλωστε, τα επιτεύγματα της βιομηχανίας του και της οικονομίας του. Τα τελευταία χρόνια, όμως, προκύπτει πως οι Γερμανοί εργάζονται λιγότερες ώρες σε σχέση με τους άλλους λαούς, για την ακρίβεια λιγότερο από τους περισσότερους λαούς των χωρών-μελών του ΟΟΣΑ. Και όχι μόνον αυτό αλλά επιδιώκουν να μειώσουν κι άλλο τις ώρες εργασίας τους, ιδιαιτέρως οι νεότερες γενιές που ζητούν περισσότερα χρήματα για λιγότερη εργασία. Η εικόνα προκύπτει από τα στοιχεία του ΟΟΣΑ που φέρουν τους Ελληνες να εργάζονται κατά μέσον όρο 1.886,3 ώρες τον χρόνο, τους Αμερικανούς 1.800 ώρες και τους Γερμανούς μόνον 1.340 ώρες ετησίως. Το θέμα απασχολεί το Βερολίνο που εξετάζει τη δυνατότητα να προσφέρει φορολογικά κίνητρα σε όσους Γερμανούς αποφασίσουν να εργάζονται περισσότερες ώρες. Γίνεται, άλλωστε, όλο και περισσότερο επιτακτική η ανάγκη να αντιμετωπισθεί το θέμα των ωρών εργασίας, δεδομένου

Κατά τους αναλυτές, τα στοιχεία είναι παραπλανητικά και οφείλονται στο μεγάλο ποσοστό εργαζόμενων γυναικών μερικής απασχόλησης.

ότι μέχρι το 2035 αναμένεται να έχει μειωθεί το εργατικό δυναμικό της κατά 7 εκατ. άτομα εξαιτίας του δημογραφικού προβλήματος. Κάποιοι αμφισβητούν, όμως, τις εντυπώσεις που αφήνουν τα αριθμητικά στοιχεία, τα χαρακτηρίζουν παραπλανητικά και υποστηρίζουν πως η πραγματικότητα είναι πολύ πιο περίπλοκη.

Σύμφωνα με τον Εντζο Βέμπερ, αναλυτή του Ινστιτούτου Ερευνών για την Απασχόληση της Νυρεμβέργης, δεν ευσταθεί η εικόνα των άλλοτε εργατικών Γερμανών που τώρα θέλουν μόνον να χαρούν τη ζωή τους. Οπως τονίζει στην ανάλυσή του ο Βέμπερ, στη Γερμανία υπάρχει μεγάλο ποσοστό εργαζόμενων γυναικών σε σύγκριση με τις περισσότερες χώρες, αλλά οι μισές από τις εργαζόμενες βρίσκονται σε θέσεις μερικής απασχόλησης. Αυτό σημαίνει ότι κατεβάζουν τον στατιστικό μέσο όρο των ωρών εργασίας στη χώρα, με αποτέλεσμα να μην ανταποκρίνεται στην πραγματικότητα. Οπως εξηγεί ο ίδιος, όταν δύο άνδρες εργάζονται 10 ώρες ο καθένας στη χώρα του, ο μέσος όρος ωρών εργασίας αυτής της χώρας θα είναι 10 ώρες. Αν, όμως, σε μια άλλη χώρα δύο άνδρες εργάζονται 10 ώρες ο καθένας και μια γυναίκα εργάζεται 4 ώρες, τότε κατεβαίνει ο στατιστικός μέσος όρος στις 8 ώρες.

Μιλώντας στην Deutsche Welle, ο εν λόγω αναλυτής χαρακτηρίζει παραπλανητική την πρώτη εντύπωση που προκύπτει από τα στοιχεία του ΟΟΣΑ και υποστηρίζει πως στην πραγματικότητα οι Γερμανοί δουλεύουν περισσότερο. «Η εναλλακτική θα ήταν να μη συμπεριληφθούν καθόλου οι γυναίκες στον υπολογισμό του στατιστικού μέσου όρου προκειμένου να μην προκύψει η στρέβλωση», τονίζει ο ίδιος. Επικαλείται μάλιστα τον ίδιο τον ΟΟΣΑ που επανειλημμένως έχει υπογραμμίσει πως τα στοιχεία του είναι ελλιπή για συγκρίσεις σε διεθνές επίπεδο. Οπως επισημαίνει ο Βέμπερ, που προσφάτως δημοσίευσε σχετική μελέτη, έχουν παρέλθει προ πολλού οι εποχές που στη Γερμανία εργάζονταν οι άνδρες και οι γυναίκες έμεναν στο σπίτι, και σήμερα το 77% των Γερμανίδων εργάζεται. Πρόκειται για μια σημαντική αύξηση του ποσοστού των εργαζόμενων γυναικών που έχει σημειωθεί μέσα στα τελευταία 30 χρόνια, έστω κι αν πολλές εργάζονται σε θέσεις μερικής απασχόλησης. Ιδιαίτερο στοιχείο σχετικό με τη συμμετοχή των Γερμανίδων στην αγορά εργασίας είναι ότι σχεδόν οι μισές από όσες είναι σε θέσεις πλήρους απασχόλησης θα ήθελαν να μειώσουν τις ώρες εργασίας τους κατά περίπου έξι ώρες την εβδομάδα. Αυτό προκύπτει τουλάχιστον από την έρευνα του Βέμπερ, όπως επίσης και ότι το 60% των ανδρών που εργάζονται σε θέσεις πλήρους απασχόλησης θα ήθελαν να εργάζονται κατά 5,5 ώρες λιγότερο την εβδομάδα.

Το ιδιαίτερο αυτό στοιχείο, η επιθυμία των Γερμανών και των δύο φύλων να εργάζονται λιγότερο, έχει καταγραφεί εδώ και δεκαετίες. Τώρα όμως έχει ενισχυθεί η τάση και έχει φτάσει σε πολύ υψηλότερα επίπεδα μεταξύ των μελών της λεγόμενης γενιάς Ζ, όπως αποκαλείται η γενιά όσων έχουν γεννηθεί ανάμεσα στο 1995 και το 2010 και μπήκαν στην αγορά εργασίας τα τελευταία χρόνια. Επικρατεί η εντύπωση πως η γενιά αυτή διεκδικεί υψηλούς μισθούς και όσο λιγότερες ώρες γίνεται. Σύμφωνα όμως με τον Βέμπερ, πρόκειται για ένα στερεότυπο που δεν ανταποκρίνεται στην πραγματικότητα, καθώς η επαγγελματική επιτυχία είναι τόσο σημαντική για την πλειονότητα των νέων Γερμανών όσο ήταν και για τις παλαιότερες γενιές. Τα αιτήματα αυτής της γενιάς για πιο ευέλικτα ωράρια έχουν εξελιχθεί σε γενικότερο αίτημα των ισχυρών εργατικών συνδικάτων της Γερμανίας, που έχουν ενισχυθεί χάρη στην πανδημία και στη συνεπακόλουθη έλλειψη εργατικών χεριών. Οι εργαζόμενοι έχουν σήμερα ισχυρότερη διαπραγματευτική θέση και μπορούν να απαιτούν περισσότερες αλλαγές στις εργασιακές σχέσεις από όσες διεκδίκησε η γενιά της χιλιετίας όταν η Γερμανία μαστιζόταν από ανεργία.

DEUTSCHE WELLE

Σε τρία χρόνια η Ιταλία θα έχει το μεγαλύτερο χρέος στην Ευρώπη

Η Ιταλία θα έχει το μεγαλύτερο χρέος της Ευρώπης σε μόλις τρία χρόνια από σήμερα, ξεπερνώντας την Ελλάδα, σύμφωνα με έκθεση του οίκου πιστοληπτικής αξιολόγησης Scope Ratings, ο οποίος τονίζει ότι η Ρώμη χρειάζεται άμεσα ένα σχέδιο δράσης για να βάλει σε τάξη τα δημόσια οικονομικά της. Το χρέος της χώρας ως ποσοστό του ΑΕΠ αναμένεται να ξεπεράσει εκείνο της Ελλάδας μέσα σε αυτό το χρονικό διάστημα, ανέφερε η εταιρεία σε έκθεσή της την Παρασκευή (17/5). Το διάστημα αυτό, μάλιστα, είναι πολύ πιο σύντομο από ό,τι εκτιμά το Διεθνές Νομισματικό Ταμείο, το οποίο προβλέπει ένα τέτοιο αποτέλεσμα το 2028. Η ζοφερή προοπτική των δημόσιων οικονομικών της Ιταλίας εντείνει την πίεση στον κυβερνητικό συνασπισμό της πρωθυπουργού Τζόρτζια Μελόνι ώστε να λάβει διορθωτικά μέτρα. Ο λόγος του χρέους όντως μειώθηκε σημαντικά περισσότερο από ό,τι είχε προβλεφθεί πέρυσι, φθάνοντας στο 137,3%, αλλά αυτό το όφελος τώρα αντιστρέφεται – πορεία που αναγνωρίζεται στις επίσημες προβλέψεις.

«Η κυβέρνηση της Ιταλίας πρέπει να επινοήσει και να εφαρμόσει ένα αξιόπιστο, μεσοπρόθεσμο σχέδιο δημοσιονομικής εξυγίανσης για τη σταθεροποίηση του δημόσιου χρέους, δεδομένων των προκλήσεων του υψηλού κόστους τόκων, των υπερβολικών προηγούμενων φορολογικών κινήτρων και των καθυστερήσεων στις δαπάνες του Ταμείου ανάκαμψης», έγραψε ο Εϊκο Σίβερτ, αναλυτής της Scope.

Ο οίκος υπολογίζει ότι η χώρα χρειάζεται σωρευτική εξοικονόμηση 135 δισ. ευρώ τα επόμενα πέντε χρόνια για να ισορροπήσει το πρωτογενές αποτέλεσμά της, για να ισοσκελίσει δηλαδή τα έσοδα με τις δαπάνες, πριν από το κόστος των τόκων. Ο υπολογισμός αυτός προϋποθέτει μέση ετήσια ανάπτυξη

Το χρέος της Ιταλίας είναι περίπου στο 140% του ακαθάριστου εγχώριου προϊόντος και το έλλειμμά της παραμένει πολύ πάνω από το όριο του 3% της Ε.Ε.

1% και μέσο πληθωρισμό 2%. «Η ενίσχυση της αποτελεσματικότητας και της ποιότητας των δημόσιων δαπανών, η ενίσχυση της βιωσιμότητας του συνταξιοδοτικού συστήματος και η βελτίωση της φορολογικής συμμόρφωσης θα είναι κρίσιμης σημασίας», υπογραμμίζει ο Σίβερτ.

Οι επενδυτές έδωσαν στη Μελόνι το πλεονέκτημα της αμφιβολίας, καθώς το spread των ιταλικών ομολόγων σε σχέση με τα γερμανικά αντίστοιχά τους –βασικός δείκτης κινδύνου στην Ευρωζώνη– είχε υποχωρήσει νωρίτερα μέσα στο 2024 σε χαμηλό δύο ετών.

Νωρίτερα αυτή την εβδομάδα, ο πρώην υπουργός Οικονομικών της Ιταλίας Πιερ Κάρλο Πάντοαν κλήθηκε να εξηγήσει το ευνοϊκό σκηνικό στις αγορές. Μιλώντας κατά τη διάρκεια μιας συζήτησης που διοργανώθηκε από το American Enterprise Institute με έδρα την Ουάσιγκτον, υπέθεσε ότι είναι «κυρίως πολιτικού χαρακτήρα». «Ένα πράγμα πρέπει να αναγνωριστεί: ότι η σημερινή κυβέρνηση, η οποία είναι μια κεντροδεξιά κυβέρνηση, είναι πολύ σταθερή», επισήμανε. «Η πολιτική σταθερότητα είναι κάτι που η Ιταλία δεν απολαμβάνει συχνά», κατέληξε. Κατά τη διάρκεια της ίδιας εκδήλωσης, ο Τσαρλς Νταλάρα, πρώην επικεφαλής του Ινστιτούτου Διεθνών Χρηματοοικονομικών (IIF) και βετεράνος διαπραγματευτής της κρίσης χρέους στην Ευρωζώνη, υπολόγισε ότι τέτοιες συνθήκες στην αγορά δεν μπορούν να διαρκέσουν για πάντα. «Πιστεύω ότι είναι μάλλον ανόητο για τις χώρες να πιστεύουν ότι μπορούν να συνεχίσουν να έχουν αρκετά δημοσιονομικά ελλείμματα και να συσσωρεύουν μεγάλο χρέος προς το ΑΕΠ χωρίς να υπάρξουν ενδεχόμενες συνέπειες», υπογράμμισε.

Το χρέος της Ιταλίας, περίπου στο 140% του ακαθάριστου εγχώριου προϊόντος, είναι το δεύτερο στη Ζώνη του Ευρώ μετά την Ελλάδα, το δε έλλειμμά της παραμένει πολύ πάνω από το όριο του 3% της Ε.Ε., ενώ η χώρα αντιμετωπίζει σοβαρή οικονομική ευπάθεια, κυρίως λόγω της υποτονικής οικονομικής ανάπτυξης

BLOOMBERG

Δύσκολη η απεξάρτηση της Δύσης από την Κίνα

Καίριος προμηθευτής για ολόκληρο τον κόσμο θα παραμένει η Κίνα, σύμφωνα με πρόσφατη ανάλυση της Allianz Trade, η οποία διαπιστώνει ότι οι προσπάθειες των ΗΠΑ και της Ευρώπης να απεξαρτηθούν εμπορικά από τη χώρα είναι δύσκολες, εάν όχι αδύνατες. Εν μέσω έντονων συζητήσεων διεθνώς για την απομάκρυνση των εταιρειών της Δύσης από την επιρροή της Κίνας, η σχετική ανάλυση αποτυπώνει πως σχεδόν το 40% των εταιρειών σε Γερμανία και Ισπανία και τουλάχιστον το 30% των εταιρειών στη Γαλλία προβλέπουν τόνωση των εφοδιαστικών τους σχέσεων με την Κίνα. Το ποσοστό ήταν πολύ χαμηλότερο, στο 27%, ανάμεσα στις αμερικανικές επιχειρήσεις.

«Οι ευρωπαϊκές επιχειρήσεις ανησυχούν ξεκάθαρα λιγότερο από τις αμερικανικές», αναφέρεται στην έκθεση, στην οποία συμμετείχαν περισσότεροι από 3.000 επικεφαλής εταιρειών σε Κίνα, Γαλλία, Γερμανία, Ιταλία, Πολωνία, Ισπανία, Βρετανία και ΗΠΑ. Πάντως, προκύπτει συνολικά ότι τουλάχιστον το ένα τρίτο των ερωτηθέντων σκοπεύει να αυξήσει την έκθεσή του στην Κίνα. Εξ ου και η απεξάρτηση θεωρείται δύσκολη, εάν όχι αδύνατη, σύμφωνα με την Allianz Trade. Αντίστοιχα, οι κινεζικές επιχειρήσεις είναι όλο και πιο αισιόδοξες για τις εξαγωγές τους στο εξωτερικό. Μάλιστα, πάνω από ένας στους 10 εξαγωγείς αναμένει αύξηση άνω του 10% στην εξαγωγική του δραστηριότητα. Συγκριτικά, οι επιχειρήσεις σε άλλες χώρες αναμένουν αύξηση μεταξύ 2% και 5%. «Οι Κινέζοι εξαγωγείς είναι πιο αισιόδοξοι σε σύγκριση με άλλες χώρες της έρευνας», σχολίασε η Φράνσις Χουάνγκ, επικεφαλής οικονομολόγος για Ασία - Ειρηνικό στην Allianz Trade. «Πέρυσι ήταν μια κακή χρονιά για τις συνολικές εξαγωγές, είχαμε παγκόσμια εμπορική ύφεση. Για τον λόγο αυτό πιστεύουμε ότι οι συμμετέχοντες στην έρευνά μας είναι ιδιαίτερα αισιόδοξοι», σχολίασε η ίδια στο CNBC.

Οι επιχειρήσεις μπορεί μεν να μην καταφέρουν να απεξαρτητοποιηθούν από την Κίνα, αλλά η διαφοροποίηση είναι μια εξαιρετικά πιθανή εναλλακτική, ιδίως στην υπόλοιπη περιοχή Ασίας - Ειρηνικού. Σύμφωνα άλλωστε με την έκθεση της Allianz, οι επικεφαλής των επιχειρήσεων δείχνουν να ανησυχούν για τις γεωπολιτικές εξελίξεις, καθώς και για τους κινδύνους σχετικά με ελλείψεις προϊόντων, προσωπικού και πόρων. Περίπου 73% των ερωτηθέντων δήλωσαν ότι τα ρίσκα που συνδέονται με την πολιτική και τον προστατευτισμό είναι η μεγαλύτερή τους ανησυχία. Συγκεκριμένα, όσοι έχουν εξαγωγική δραστηριότητα ανησυχούν για αναταραχές στην εφοδιαστική τους αλυσίδα. Σχεδόν οι μισοί Αμερικανοί εξαγωγείς που έχουν παραγωγή ή προμηθευτές στην Κίνα δήλωσαν ότι θα εξέταζαν άλλες χώρες στην περιοχή Ασίας - Ειρηνικού ή τη Λατινική Αμερική, προκειμένου να διαφοροποιηθούν. «Η μετεγκατάσταση στη γύρω περιοχή και η συντόμευση της εφοδιαστικής αλυσίδας φαίνεται να είναι οι προτιμώμενες τάσεις», σημειώνει χαρακτηριστικά η έκθεση της Allianz.

Από 3.000 επικεφαλής εταιρειών σε Κίνα, Γαλλία, Γερμανία, Ιταλία, Πολωνία, Ισπανία, Βρετανία και ΗΠΑ, τουλάχιστον το ένα τρίτο σκοπεύει να αυξήσει την έκθεσή του στην Κίνα, σύμφωνα με έρευνα της Allianz Trade.

B-start
Κάνε καλή αρχή με Business Start
Ισχύουν όροι | Cyta Business Call Center 150
Ολοκληρωμένες Λύσεις για νέες επιχειρήσεις
Σταθερή | Ίντερνετ | Υπηρεσία Cloud | Κινητή
Δωρεάν εγκατάσταση και πολλά προνόμια
Μέχρι 25% έκπτωση στη μηνιαία συνδρομή για 12 μήνες
cyta business
Μαζί από την αρχή

ΑΝΑΛΥΣΗ

Η ανησυχητική άνοδος του δολαρίου

Του ΦΡΑΝΣΕΣΚΟ ΓΚΕΡΕΡΑ / REUTERS BREAKINGVIEWS

Το δολάριο έχει ενισχυθεί έναντι άλλων νομισμάτων λόγω της ανθεκτικότητας της οικονομίας και των υψηλότερων επιτοκίων. Η συνετή δημοσιονομική διαχείριση και το λιγότερο χρέος σε ξένο νόμισμα βοήθησαν να θωρακιστούν οι περισσότερες χώρες από τις επιπτώσεις αυτής της ανισορροπίας. Πάντως, αν το δολάριο συνεχίσει να ενδυναμώνεται, οι εισαγωγείς εμπορευμάτων και οι αναδυόμενες αγορές έχουν πολλούς λόγους να ανησυχούν.

Ενας δείκτης που παρακολουθεί την αξία του δολαρίου έναντι ενός σταθμισμένου καλαθιού νομισμάτων μεγάλων εμπορικών εταίρων των ΗΠΑ, έχει ενισχυθεί περίπου 17% από το 2021. Μόνο φέτος το αμερικανικό νόμισμα ανήλθε κατά 10% έναντι του γιεν, σχεδόν 8% σε σχέση με τη

Εάν το αμερικανικό νόμισμα συνεχίσει να ενισχύεται, μπορεί να εκδηλωθεί μια κρίση χρέους στις αναδυόμενες αγορές.

σουηδική κορώνα και σχεδόν 2% σε σύγκριση με το γουάν και παρά τους αυστηρούς ελέγχους συναλλάγματος του Πεκίνου. Η εξέλιξη αυτή εν πολλοίς αποδίδεται στις εξαιρετικές οικονομικές επιδόσεις των ΗΠΑ. Από το 2021 το ΑΕΠ των ΗΠΑ αυξήθηκε κατά μέσον όρο 3,4% ετησίως, ήτοι με υπερδιπλάσιο ρυθμό μεταξύ 2006 και 2015 και 70% ταχύτερα από μια ομάδα προηγμένων οικονομιών τα 13 χρόνια προ πανδημίας, σύμφωνα με το ΔΝΤ. Οι πληθωριστικές πιέσεις ώθησαν την Ομοσπονδιακή Τράπεζα των ΗΠΑ (Fed) να αυξήσει τα επιτόκια και να τα διατηρήσει σε υψηλά επίπεδα, τονώνοντας την ελκυστικότητα των περιουσιακών στοιχείων σε δολάρια για τους επενδυτές.Σε προηγούμενους κύκλους μία τόσο αιφνίδια ανοδική κίνηση του δολαρίου θα έβλαπτε χώρες που βασίζονταν στις ΗΠΑ για την οικονομική τους ανάπτυξη, και το καταστροφικότερο παράδειγμα ήταν η ασιατική χρηματοπιστωτική κρίση το 1997. Η Ταϊλάνδη, η Μαλαισία και η Ινδονησία δεν κατόρθωσαν να υπερασπιστούν τις σταθερές συναλλαγματικές ισοτιμίες με αποτέλεσμα τη φυγή κεφαλαίων και τη μακροχρόνια ύφεση. Δύο είναι οι βασικοί λόγοι, που το σενάριο δεν επαναλήφθηκε. Πρώτον, οι διπλοί πληθωριστικοί κραδασμοί της πανδημίας και η εισβολή της Ρωσίας στην Ουκρανία έπληξαν τους πάντες, υποχρεώνοντας τις κεντρικές τράπεζες να αυξήσουν τα επιτόκια σχεδόν ταυτόχρονα, μειώνοντας τον κίνδυνο φυγής κεφαλαίων. Πράγματι, ορισμένες κεντρικές τράπεζες άρχισαν να συσφίγγουν τη νομισματική πολιτική πριν από τη Fed. Οι αρμόδιοι αξιωματούχοι στη Βραζιλία ξεκίνησαν να αυξάνουν τα επιτόκια τον Μάρτιο του 2021, ένα χρόνο πριν από τους ομολόγους τους στις ΗΠΑ. Πολλές αναδυόμενες αγορές είχαν, επίσης, βάλει σε τάξη τα δημοσιονομικά τους, ενώ η σημαντικότερη διαφορά με το παρελθόν ήταν η απότομη αύξηση του ποσοστού του χρέους σε τοπικά νομίσματα. Το εγχώριο χρέος αντιπροσώπευε το 95% του νέου δανεισμού των 3,9 τρισ. δολ. από τις αναδυόμενες αγορές πέρυσι, σύμφωνα με τον ΟΟΣΑ. Συνολικά, το δημόσιο χρέος σε δολάρια ισοδυναμεί με μόλις 2% του ΑΕΠ στις αναδυόμενες της Ασίας και 10,5% του ΑΕΠ για τις αναδυόμενες στη Λατινική Αμερική, εξαιρουμένης της Αργεντινής, δείχνουν τα στοιχεία του Ινστιτούτου Διεθνών Οικονομικών. Εάν το δολάριο συνεχίσει να αυξάνεται, βέβαια, θα μπορούσαν να εμφανιστούν ρωγμές στην παγκόσμια οικονομία.

Η πιο ανησυχητική συνέπεια θα ήταν μια κρίση χρέους στις αναδυόμενες αγορές. Για τις χώρες, τέλος, που βασίζονται σε εισαγόμενα εμπορεύματα, οι αρνητικές επιπτώσεις του ισχυρού δολαρίου θα επιδεινώνονταν. Είναι ασυνήθιστο δολάριο και πετρέλαιο, λόγου χάριν, να αυξάνονται παράλληλα, αν και τα τελευταία τρία χρόνια, ένας δείκτης τιμών εμπορευμάτων της S&P Global σημείωσε άνοδο σχεδόν 3,5%. Εάν συνεχιστεί αυτό το μοτίβο, η Ευρωζώνη και η Ιαπωνία θα υποστούν διπλό πλήγμα υποτίμησης των νομισμάτων και υψηλότερο κόστος για τα εμπορεύματα που εκφράζονται σε δολάρια.

Στροφή επενδυτών στην υψηλή αμυντική τεχνολογία των ΗΠΑ

Εχουν τοποθετήσει 42 δισ. δολ. σε startups που παράγουν από όπλα μέχρι drones

Με δύο πολέμους σε εξέλιξη να δίνουν ώθηση στις αμυντικές βιομηχανίες και την αντιπαλότητα ανάμεσα στις ΗΠΑ και την Κίνα να καλλιεργεί ανησυχία για το ποια θα είναι η εξέλιξή της στο μέλλον, οι επενδυτές αλλάζουν προσανατολισμό. Μεγάλες αμερικανικές επενδυτικές και επενδυτικά κεφάλαια που τα προηγούμενα χρόνια στήριξαν τη διαστημική εκτόξευση των εταιρειών υψηλής τεχνολογίας, των Apple, Google, Facebook, Airbnb και πολλών άλλων, αλλά και κατόπιν ενθάρρυνσης της Ουάσιγκτον επένδυσαν εκτεταμένα στην Κίνα, τώρα στρέφονται στις αμερικανικές αμυντικές βιομηχανίες. Χρηματοδοτούν ειδικότερα νεοφυείς εταιρείες που παράγουν λογισμικό προσομοίωσης μαχών, στρατιωτικά drones αλλά και αυτοκινούμενα υποβρύχια. Σύμφωνα μάλιστα με σχετικό δημοσίευμα της

Τα προηγούμενα χρόνια, οι ίδιες επενδυτικές είχαν στηρίξει εταιρείες στη Silicon Valley και στην Κίνα.

Wall Street Journal, η επενδυτική Andreessen Horowitz, που συνηθίζει να επενδύει σε μη εισηγμένες, μιλώντας για τη νέα τάση των επενδυτών την χαρακτήρισε «επενδύσεις στον δυναμισμό της Αμερικής».

Επενδυτικές που στηρίζουν συνήθως μη εισηγμένες έχουν τοποθετήσει 42 δισ. δολ. στις πλέον προβεβλημένες νεοφυείς εταιρείες που δραστηριοποιούνται σε όλο το φάσμα της άμυνας και της εθνικής ασφάλειας. Η νέα τάση προδίδει ότι σημαντική μερίδα επενδυτών διαβλέπει μεγάλες επιχειρηματικές ευκαιρίες στην υψηλή αμυντική τεχνολογία, κάνοντας στροφή 180 μοιρών σε σχέση με τα προηγούμενα χρόνια και τις εκτεταμένες επενδύσεις στις εταιρείες της Silicon Valley και στην Κίνα. Ορισμένες από αυτές τις επενδυτικές είχαν συμμετάσχει ενεργά στα παλαιότερα κύματα εκτεταμένων επενδύσεων στην Κίνα, αλλά τώρα αναθεωρούν τη σχέση τους με τη δεύτερη οικονομία του πλανήτη. Η επενδυτική Sequoia Capital, από τις πρώτες που τοποθέτησαν μεγάλα κεφάλαια στις Apple και Google, προχώρησε το περασμένο έτος στην πρώτη επένδυσή της σε αμυντική βιομηχανία και συγκεκριμένα στη Mach Industries, βιομηχανία οπλικών συστημάτων που λειτουργούν με υδρογόνο. Παράλληλα, χρηματοδότησε στρατιωτικά drones

Η επενδυτική Sequoia Capital, από τις πρώτες που τοποθέτησαν μεγάλα κεφάλαια στις Apple και Google, προχώρησε το περασμένο έτος στην πρώτη επένδυσή της στη Mach Industries, βιομηχανία οπλικών συστημάτων που λειτουργούν με υδρογόνο.

και τεχνολογία προσομοίωσης μαχών.

Επίσης, η επενδυτική Y Combinator, που υπήρξε καθοριστική στη χρηματοδότηση της Airbnb και την εκτόξευσή της, έχει προσλάβει νεοφυείς εταιρείες αμυντικής τεχνολογίας για πρώτη φορά με σκοπό να τις εντάξει στο πρόγραμμά της. Και όπως τόνισε η εκπρόσωπός της, δεν έχει χρηματοδοτήσει καμία κινεζική νεοφυή από το 2019 και μετά. Η Andreessen Horowitz, ανάμεσα στις εταιρείες της Silicon Valley που τοποθέτησαν τα περισσότερα κεφάλαια σε επενδύσεις κρυπτονομισμάτων και σχετικής τεχνολογίας, ανακοίνωσε τον περασμένο μήνα ότι θα δεσμεύσει 600 εκατ. δολ. για επενδύσεις σε αμερικανικές αμυντικές βιομηχανίες. Εχει, πάντως, κάποιες μικρές επενδύσεις και στην Κίνα. Ιδιαίτερο χαρακτηριστικό αυτής της στροφής των επενδυτικών εταιρειών είναι το ενδιαφέρον που επιδεικνύουν για τη σύναψη αμυντικών συμβολαίων με την αμερικανική κυβέρνηση που στο παρελθόν έτειναν να αγνοούν. Και ιδιαιτέρως όσες επενδύουν σε μη εισηγμένες. Τώρα επενδυτές της Silicon Valley διοργανώνουν συνέδρια και συναντήσεις με υψηλόβαθμα στελέχη του υπουργείου Αμυνας των ΗΠΑ, πολιορκούν μέλη του Κογκρέσου και αυξάνουν τις δαπάνες τους για τα έξοδα των λόμπι τους.

Μέχρι στιγμής, η νέα τάση δεν έχει οδηγήσει σε μεγάλες παραγγελίες από τα διάφορα κλιμάκια του αμερικανικού υπουργείου Αμυνας. Η εικόνα προκύπτει από σχετική έκθεση της μη κερδοσκοπικής εταιρείας Silicon Valley Defense Group που εκτιμά πως συνολικά τα έσοδα αυτών των εταιρειών από συμβόλαια με την ομοσπονδιακή κυβέρνηση κυμαίνονται κάπου ανάμεσα στα 2 και στα 5 δισ. δολ. Σε ό,τι αφορά τη σχέση αυτών των επενδυτικών με την Κίνα, πολλές από αυτές έχουν σημαντικές επενδύσεις στη δεύτερη οικονομία του πλανήτη και ενδέχεται να αντιμετωπίσουν προβλήματα. Η Sequoia Capital, για παράδειγμα, που επιδεικνύει τώρα «επενδυτικό πατριωτισμό» όπως τον χαρακτηρίζουν παράγοντες της αγοράς, έχει επενδύσει στην ByteDance. Πρόκειται για την κινεζική μητρική εταιρεία της επίμαχης TikTok, που ενδέχεται να αποκλειστεί διά νόμου από την αμερικανική αγορά καθώς η Ουάσιγκτον την θεωρεί απειλή στα εθνικά συμφέροντα της υπερδύναμης. Τον Φεβρουάριο βρέθηκε στο επίκεντρο της προσοχής εξαιτίας έκθεσης επιτροπής του αμερικανικού Κογκρέσου που την επέκρινε για τις επενδύσεις της στην Κίνα. Κάτι ανάλογο συνέβη και με τέσσερις άλλες επενδυτικές. Επίσης, ο επενδυτής Τόμας Ταλ, που επί χρόνια τοποθετούσε κεφάλαια σε εταιρείες τεχνολογίας ενώ παράλληλα ήταν παραγωγός ταινιών του Χόλιγουντ, το 2016 πούλησε την κινηματογραφική του εταιρεία, τη Legendary Entertainment, σε μια κινεζική έναντι 3,5 δισ. δολ. Εκτοτε άντλησε από την αγορά κεφάλαια ύψους 3 δισ. δολ. και επενδύει σε αμυντικές βιομηχανίες, μεταξύ των οποίων και η Anduril Industries που παράγει αυτόματα όπλα, συστήματα παρακολούθησης και συστήματα εξουδετέρωσης των drones.

Η παγκόσμια κατανάλωση καυσίμων, σύμφωνα με τον Διεθνή Οργανισμό Ενέργειας, θα αυξηθεί κατά 1,1 εκατ. βαρέλια την ημέρα φέτος, περίπου 140.000 βαρέλια λιγότερα από ό,τι αναμενόταν πριν από ένα μήνα.

Προς νέο ρεκόρ οδεύει η κατανάλωση πετρελαίου φέτος

Οι προοπτικές για την αύξηση της παγκόσμιας ζήτησης πετρελαίου φέτος συνεχίζουν να αναθεωρούνται πτωτικά εν μέσω οικονομικής επιβράδυνσης και ήπιων καιρικών συνθηκών στην Ευρώπη, σύμφωνα με τις εκτιμήσεις του Διεθνούς Οργανισμού Ενέργειας. Η παγκόσμια κατανάλωση καυσίμων εκτιμάται ότι θα αυξηθεί κατά 1,1 εκατ. βαρέλια την ημέρα φέτος, περίπου 140.000 βαρέλια λιγότερα από ό,τι αναμενόταν πριν από ένα μήνα, όπως ανακοίνωσε ο οργανισμός με έδρα το Παρίσι, προχωρώντας σε μείωση των προβλέψεών του για δεύτερο συνεχόμενο μήνα. Η αναθεώρηση του outlook αντανακλά τη συρρίκνωση της ζήτησης το πρώτο τρίμηνο στις πλούσιες χώρες σε συνδυασμό με την αναθεώρηση προς τα άνω των εκτιμήσεων για το

Ο ΙΕΑ αναθεώρησε πτωτικά τις προβλέψεις για τη ζήτηση, άλλοι φορείς βλέπουν άνοδο.

2023. «Η υποτονική βιομηχανική δραστηριότητα και ένας ακόμη ήπιος χειμώνας έχουν οδηγήσει σε πτώση της κατανάλωσης πετρελαίου φέτος, ιδίως στην Ευρώπη, όπου το μειούμενο ποσοστό των πετρελαιοκίνητων αυτοκινήτων περιορίζει ήδη την κατανάλωση», αναφέρεται στην ανακοίνωση του ΙΕΑ, ο οποίος συμβουλεύει τις περισσότερες μεγάλες οικονομίες.

Το πετρέλαιο Brent κινείται κάτω από τα 83 δολάρια το βαρέλι στο Λονδίνο, έχοντας υποχωρήσει κατά 10% από το ανώτατο επίπεδο της χρονιάς, καθώς οι εύθραυστες οικονομικές προοπτικές σε συνδυασμό με τις άφθονες προμήθειες πετρελαίου των ΗΠΑ αντισταθμίζουν τους φόβους για τις συγκρούσεις στη Μέση Ανατολή και τον περιορισμό της παραγωγής από τον ΟΠΕΚ+.

Ωστόσο, η κατανάλωση οδεύει προς το ετήσιο ρεκόρ των 103,2 εκατ. βαρελιών την ημέρα φέτος, ακόμη και με την αναθεωρημένη πρόβλεψη, σύμφωνα με τον οργανισμό. Αυτό οφείλεται στο γεγονός ότι η εκτίμηση για τη ζήτηση το 2023 αναθεωρήθηκε υψηλότερα. Οι εκτιμήσεις του ΙΕΑ για την κατανάλωση πετρελαίου είναι χαμηλότερες από αυτές άλλων φορέων του κλάδου, όπως οίκοι συναλλαγών ή τράπεζες της Wall Street. Οι κολοσσοί των εμπορευμάτων, όπως η Gunvor Group και η Trafigura Group, προβλέπουν αύξηση της ζήτησης πιο κοντά στα 1,4 ή 1,5 εκατ. βαρέλια την ημέρα φέτος.

Οι παγκόσμιες αγορές πετρελαίου αντιμετωπίζουν έλλειμμα προσφοράς αυτό το τρίμηνο, εν μέρει λόγω της μείωσης της παραγωγής από τον ΟΠΕΚ+, σύμφωνα με τον ΙΕΑ. Το έλλειμμα θα βαθύνει το τρίτο τρίμηνο, εάν η ομάδα των χωρών με επικεφαλής τη Σαουδική Αραβία επιλέξει να διατηρήσει τους περιορισμούς όταν συνεδριάσει την 1η Ιουνίου.

Σημειωτέον ότι ο οργανισμός δεν προχώρησε σε αλλαγές στις εκτιμήσεις για το 2025, οπότε αναμένει ότι η παγκόσμια ζήτηση πετρελαίου θα αυξηθεί κατά 1,2 εκατ. βαρέλια την

Δυνατά σημεία και αδυναμίες της ελληνικής οικονομίας

Τι δείχνουν τα στοιχεία των εαρινών προβλέψεων που ανακοίνωσε η Κομισιόν

Της **ΕΙΡΗΝΗΣ ΧΡΥΣΟΛΩΡΑ**

Ο ρυθμός ανάπτυξης της ελληνικής οικονομίας αλλά και η αύξηση των επενδύσεων και των εξαγωγών είναι τα δυνατά, σε σύγκριση με την υπόλοιπη Ευρωζώνη, στοιχεία της στην τρέχουσα συγκυρία, όπως αναδεικνύονται μέσα από τους στατιστικούς πίνακες των εαρινών προβλέψεων της Κομισιόν, που δημοσιεύθηκαν την περασμένη Τετάρτη. Στον αντίποδα, τα αδύνατα στοιχεία, με επιδόσεις που κατατάσσουν την Ελλάδα στις τελευταίες θέσεις και χτυπούν καμπανάκι για το μέλλον, περιλαμβάνουν το έλλειμμα του εμπορικού ισοζυγίου, τις αποταμιεύσεις και φυσικά το δημόσιο χρέος, αλλά και το δημογραφικό.

Οπως αναφέρει και η έκθεση, η ανάκαμψη της οικονομίας μετά την πανδημία ήταν ισχυρή και ο ρυθμός παραμένει υπερδιπλάσιος του ευρωπαϊκού μέσου όρου, με πρόβλεψη για 2,2% φέτος έναντι 0,8% στην Ευρωζώνη, κάτι που τοποθετεί την Ελλάδα στην 8η υψηλότερη θέση. Είναι, πάντως, χαμηλότερος από την πρόσφατη κυβερνητική

Ψηλά μεταξύ των χωρών της Ευρωζώνης η Ελλάδα σε ρυθμό ανάπτυξης και εκτιμώμενη αύξηση των επενδύσεων για φέτος.

πρόβλεψη του Προγράμματος Σταθερότητας για 2,5% και σημαντικά χαμηλότερος από την πρόβλεψη του προϋπολογισμού (2,9%). Αντιστοίχως, για τις επενδύσεις προβλέπεται από την Κομισιόν αύξηση 6,7% το 2024, που είναι η 2η υψηλότερη στην Ευρωζώνη, η οποία προβλέπεται να επιτύχει μέσο όρο αύξησης 0,1%. Η κυβέρνηση, πιο αισιόδοξη, εκτιμά ρυθμό 9,1% (έναντι προηγούμενης πρόβλεψής της στον προϋπολογισμό για 15,1%). Να σημειωθεί πάντως ότι, παρά την επιτάχυνση, το ποσοστό των ελληνικών επενδύσεων στο ΑΕΠ φτάνει το 14% και είναι πολύ χαμηλότερο από το 22% του μέσου όρου της Ευρωζώνης.

Τα δημοσιονομικά

Στα πλέον δυνατά στοιχεία της οικονομίας περιλαμβάνεται και το δημοσιονομικό. Με πρόβλεψη για πρωτογενές πλεόνασμα 2,3% του ΑΕΠ, η Ελλάδα κατατάσσεται στην 3η καλύτερη θέση στην Ευρωζώνη (μετά την Κύπρο και τη Δανία), η οποία κατά μέσον όρο έχει πρωτογενές έλλειμμα 1,9%.

Η δημοσιονομική αυτή πειθαρχία έχει έρθει βεβαίως ως αποτέλεσμα της ανάγκης αντιμετώπισης της μεγαλύτερης ίσως αδυναμίας της ελληνικής οικονομίας, του δημοσίου χρέους της. Με εκτίμηση της Κομισιόν για δημόσιο χρέος 153,9% του ΑΕΠ, η Ελλάδα καταλαμβάνει, πάντα, την 1η θέση στην Ευρωζώνη, όπου κατά μέσον όρο το δημόσιο χρέος είναι 90% του ΑΕΠ.

Μεγάλη πηγή ανησυχίας είναι, εξάλλου, το έτερο σκέλος των δίδυμων ελλειμμάτων που οδήγησαν στην κρίση, το εξωτερικό έλλειμμα. Δεν φτάνει βεβαίως στα προμνημονιακά επίπεδα, αλλά με 5,2% του ΑΕΠ το 2024, σύμφωνα με τις προβλέψεις της Κομισιόν, το έλλειμμα του ισοζυγίου τρεχουσών συναλλαγών είναι το 2ο μεγαλύτερο στην Ευρωζώνη, που έχει κατά μέσον όρο πλεόνασμα 2% του ΑΕΠ. Επίσης, με 15,1% του ΑΕΠ, το εμπορικό έλλειμμα είναι το 3ο υψηλότερο στην Ευρωζώνη. Η Ελλάδα βεβαίως τα πάει καλά στις εξαγωγές αγαθών και υπηρεσιών (χάρη στον τουρισμό κυρίως), και με προβλεπόμενο ρυθμό αύξησης 4,2% το 2024, έναντι 0,9% της Ευρωζώνης, καταλαμβάνει την τρίτη καλύτερη θέση. Ωστόσο, αυξάνονται γρήγορα και οι (πολύ υψηλότερες σε όγκο) εισαγωγές: 3,8% προβλέπεται η αύξηση για φέτος, ο 5ος υψηλότερος ρυθμός στην Ευρωζώνη, όπου κατά μέσον όρο η αύξηση θα είναι 0,9%.

Το πρόβλημα του ισοζυγίου αντανακλάται στις αποταμιεύσεις των νοικοκυριών. Η Ελλάδα είναι η μόνη με αρνητικό ποσοστό αποταμιεύσεων, -1,5% το 2025, έναντι 15,5% στην Ευρωζώνη. Κάτι που συνιστά μεσοπρόθεσμα πρόβλημα και για τη χρηματοδότηση των επενδύσεων και της ανάπτυξης, όπως προειδοποιούν οι οικονομικοί αναλυτές. Στα μεγάλα αρνητικά στοιχεία της οικονομίας, παρά τη βελτίωση των τελευταίων ετών, παραμένει φυσικά η ανεργία. Με πρόβλεψη για ποσοστό 10,3% φέτος, η Ελλάδα καταλαμβάνει τη 2η θέση στην Ευρωζώνη, όπου το ποσοστό είναι 6,6%.

Μείωση πληθυσμού

Απογοητευτική είναι τέλος η πρόβλεψη της Κομισιόν για τον πληθυσμό. Εκτιμά συνέχιση της μείωσής του κατά 0,4% φέτος (και κατά 0,3% το 2025). Μειώσεις προβλέπονται επίσης για άλλες δύο στις 20 χώρες της Ευρωζώνης, με την Ελλάδα να έχει τη μεγαλύτερη. Κατά μέσον όρο στην Ευρωζώνη ο πληθυσμός προβλέπεται να αυξηθεί κατά 0,4%.

Οι προβλέψεις της Κομισιόν

2024

ΤΑ ΣΥΝ	ΕΛΛΑΔΑ	ΕΥΡΩΖΩΝΗ	ΘΕΣΗ
Ανάπτυξη (% μεταβ. ΑΕΠ)	2,2	0,8	5η
Επενδύσεις (% μεταβ.)	6,7	0,1	1η
Επενδύσεις στις κατασκευές (% μεταβ.)	8,5	-1,3	2η
Επενδύσεις σε εξοπλισμό (% μεταβ.)	6,90	0,50	1η
Πρωτογενές αποτέλεσμα προϋπ. (% ΑΕΠ)	2,3	-1,9	3η
Εξαγωγές αγαθών και υπηρεσιών (% μεταβ.)	4,2	0,9	3η
ΤΑ ΠΛΗΝ	**ΕΛΛΑΔΑ**	**ΕΥΡΩΖΩΝΗ**	**ΘΕΣΗ**
Πληθυσμός (% μεταβ.)	-0,4	0,4	20ή
Ανεργία (%)	10,3	6,6	2η
Χρέος (% ΑΕΠ)	153,9	90	1η
Αποταμίευση νοικοκυριών	-1,5	15,5	20ή
Εισαγωγές αγαθών και υπηρεσιών (% μεταβ.)	3,8	0,9	5η
Εμπορικό ισοζύγιο (% ΑΕΠ)	-15,10	2	17η
Ισοζύγιο τρεχουσών συναλλαγών (% ΑΕΠ)	-5,2	2	19η

Η ΚΑΘΗΜΕΡΙΝΗ

Προκλητική η ακρίβεια των πολυεθνικών στην Ελλάδα

Τις καταχρηστικές εμπορικές πρακτικές εκ μέρους πολυεθνικών επιχειρήσεων, που έχουν ως αποτέλεσμα να πωλούνται ακριβότερα τα προϊόντα τους σε κάποιες αγορές, όπως η ελληνική, αποφάσισε να καταγγείλει δημόσια η κυβέρνηση, αλλά και να επιχειρήσει να ανατρέψει, ζητώντας από την Ευρωπαϊκή Επιτροπή να αναλάβει σχετική δράση.

Με τον πληθωρισμό Απριλίου στο 3,2% στην Ελλάδα, έναντι 2,4% κατά μέσο όρο στην Ευρωζώνη, ενισχύεται η ανησυχία για τις ελληνικές διαστάσεις του προβλήματος, που υποχωρεί πολύ πιο αργά από την υπόλοιπη Ευρώπη. Και μία από τις διαστάσεις αυτές –όχι πάντως η μοναδική– είναι οι διαφοροποιημένες, υψηλότερες τιμές στην Ελλάδα (και σε ορισμένες άλλες, μικρές συνήθως χώρες) σε σύγκριση με άλλες, για το ίδιο προϊόν, εκ μέρους πολυεθνικών.

Σύμφωνα με τον υπουργό Επικρατείας Ακη Σκέρτσο, που ασχολήθηκε με το θέμα, ενόψει της πρωτοβουλίας του πρωθυπουργού Κυρ. Μητσοτάκη να στείλει άμεσα σχετική επιστολή στην πρόεδρο της Κομισιόν, «είναι πράγματι προκλητικό, ενώ τα εισοδήματά μας απέχουν ακόμη από τα ευρωπαϊκά, να υπάρχουν ομοειδή προϊόντα πολυεθνικών εταιρειών που πωλούνται ακριβότερα στα ελληνικά ράφια συγκριτικά με άλλες ευρωπαϊκές αγορές όπου οι καταναλωτές έχουν μάλιστα και υψηλότερη αγοραστική δύναμη».

«Το φαινόμενο αυτό», συνεχίζει ο κ. Σκέρτσος, «των διαφοροποιημένων τιμών από την ίδια πολυεθνική εταιρεία πρακτικά για τα ίδια προϊόντα που παράγει και διαθέτει π.χ. στην ελληνική, στη γερμανική ή στην ολλανδική αγορά, έχει όνομα: αποκαλείται "εδαφικοί εφοδιαστικοί περιορισμοί" (territorial supply constraints) και αποτελεί μια εμπορική πρακτική που δεν είναι παράνομη αλλά χρησιμοποιείται καταχρηστικά από πολυεθνικές εταιρείες λόγω της ασύμμετρης δύναμης που έχουν έναντι μεμονωμένων κρατών-μελών αλλά και μεμονωμένων χονδρεμπόρων και λιανεμπόρων».

Ο κ. Σκέρτσος πιστεύει ότι το θέμα έχει και πολιτική διάσταση και συνδέεται με τις ευρωεκλογές. Οπως υποστηρίζει, η ακρίβεια που ροκανίζει τα εισοδήματα, κυρίως τα λαϊκά, οδηγεί και τους πολίτες στα άκρα. Επομένως, λέει, είναι και πολιτικό και υπαρξιακό ζήτημα για την Ευρώπη να εμβαθύνει στην αγορά προς όφελος των καταναλωτών.

Μελέτη της Κομισιόν του 2020, αλλά και δύο παλαιότερες της Ευρωπαϊκής Κεντρικής Τράπεζας, σύμφωνα με τον πρόεδρο του Συμβουλίου Οικονομικών Εμπειρογνωμόνων Μιχάλη Αργυρού, επιβεβαιώνουν ότι οι πολυεθνικές εφαρμόζουν πρακτικές διακρίσεων,

Ακης Σκέρτσος: Πολυεθνικές χρησιμοποιούν καταχρηστικά μια εμπορική πρακτική έναντι μεμονωμένων κρατών-μελών αλλά και λιανεμπόρων.

ιδίως σε μικρότερες αγορές, όπως η ελληνική, με διάφορες δικαιολογίες, ενώ στην πραγματικότητα «το κάνουν γιατί μπορούν». Γι' αυτό, επισημαίνει, ο πρωθυπουργός παίρνει την πρωτοβουλία για βελτίωση του κανονιστικού πλαισίου, ώστε να αποτρέπονται τέτοιες πρακτικές.

Ο κ. Αργυρού σημειώνει ότι το θέμα της κατάτμησης της αγοράς αναδεικνύεται και στην πρόσφατη έκθεση του πρώην Ιταλού πρωθυπουργού Ενρίκο Λέτα για την ανταγωνιστικότητα.

Βεβαίως, το θέμα της ακρίβειας και του πληθωρισμού της απληστίας δεν έχει να κάνει μόνο με τις πολυεθνικές. Οι εγχώριοι παραγωγοί εμπλέκονται επίσης και το λιανεμπόριο αύξησε σημαντικά τα περιθώρια κέρδους του τη διετία της πανδημίας και της ενεργειακής κρίσης (2020-2021).

Στην παλαιότερη έκθεση της ΕΚΤ αναφέρονταν εξάλλου ως επιβαρυντικός παράγοντας οι καταναλωτικές συνήθειες των Ελλήνων, που είναι πιστοί στα επώνυμα προϊόντα και δεν στρέφονται εύκολα στα φθηνότερα ιδιωτικής ετικέτας.

ΕΙΡΗΝΗ ΧΡΥΣΟΛΩΡΑ

Στρεβλώσεις στην αγορά εργασίας του τουρισμού

Οι όροι λήψης του εποχικού επιδόματος δημιουργούν τις ιδανικές συνθήκες για αδήλωτη απασχόληση στον κλάδο

Της **ΡΟΥΛΑΣ ΣΑΛΟΥΡΟΥ**

Το 2023, έτος κατά το οποίο επιχειρήσεις και συνδικάτα έκρουαν τον κώδωνα του κινδύνου επισημαίνοντας ότι υπάρχουν τουλάχιστον 60.000 κενές θέσεις εργασίας σε τουρισμό και επισιτισμό, η απασχόληση αυξήθηκε σε σχέση με το προηγούμενο έτος κατά 1,6%, με το σύνολο των εργαζομένων στους δύο κλάδους να φθάνει τα 382.597 άτομα, έναντι 381.856 το 2019, έτος-ορόσημο για τον εγχώριο τουρισμό, πριν δηλαδή από την... επέλαση του κορωνοϊού που ανέτρεψε τα πάντα.

Τη σημαντική αύξηση των εργαζομένων στους δύο αυτούς κλάδους καταδεικνύουν και τα στοιχεία που προέρχονται από τη Δημόσια Υπηρεσία Απασχόλησης (ΔΥΠΑ) και δείχνουν αύξηση του αριθμού των απασχολουμένων που έλαβαν φέτος το τακτικό εποχικό επίδομα ανεργίας. Το οποίο μάλιστα μπορεί να λάβει κάποιος εργαζόμενος για 80 ημέρες, υπό την προϋπόθεση ότι έχει δουλέψει τουλάχιστον 100, με αποτέλεσμα τα έσοδα του ΕΦΚΑ να είναι σημαντικά χαμηλότερα από τη δαπάνη καταβολής του εποχικού επιδόματος από τη ΔΥΠΑ.

Σε αυτό το τοπίο φέτος, κι ενώ εκτιμάται ότι η άμεση συμβολή του τουρισμού θα σπάσει και το περυσινό ρεκόρ με έσοδα 28,5 δισ. ευρώ, ποσό που αντιστοιχεί στο 13% του ΑΕΠ της χώρας και είναι το υψηλότερο ιστορικά για τον τομέα μέχρι σήμερα, επίσημες και ανεπίσημες μετρήσεις κάνουν λόγο για 80.000 κενές θέσεις εργασίας. Με την Ελληνική Στατιστική Αρχή (ΕΛΣΤΑΤ) να δείχνει για το δ΄ τρίμηνο του προηγούμενου έτους μόλις 1.860 κενές θέσεις, λίγο πάνω δηλαδή από τις 1.496 του αντίστοιχου τριμήνου του 2022.

Τα παράδοξα στον τουριστικό κλάδο –όπου όσο αυξάνεται η απασχόληση αυξάνονται και τα κενά, το επίδομα ανεργίας κοστίζει περισσότερο στο κράτος από το «όφελος» της ασφάλισης των εργαζομένων, οι εργοδότες διαμαρτύρονται πως δεν βρίσκουν εργαζομένους με κατάλληλα και υψηλής εξειδίκευσης προσόντα, ενώ αναζητούν «φθηνές» λύσεις σε τρίτες χώρες και οι εργαζόμενοι ζητούν επιμήκυνση του επιδόματος προκειμένου να παραμείνουν στον κλάδο οι απασχολούμενοι– καταδεικνύουν ότι οι χιλιάδες κενές θέσεις σε τουρισμό και επισιτισμό είναι ένα πολυδιάστατο πρόβλημα. Δεν έγκειται μόνο στο ότι υπάρχει αναντιστοιχία στη σύζευξη της ζήτησης με την προσφορά, ούτε κατά κύριο λόγο στην έλλειψη ταλέντων.

Οι εργαζόμενοι αναζητούν τις περισσότερες φορές «μαύρα», προσφέροντας ανασφάλιστη εργασία, σε συνεννόηση με τους εργοδότες.

Εχει βαθύτερες ρίζες, που αφορούν το μοντέλο ανάπτυξης του τουρισμού στη χώρα μας και αντιστοίχως το μοντέλο στήριξης της απασχόλησης στον κλάδο.

Είναι ενδεικτικό ότι παρά τις 60.000-80.000 κενές θέσεις εργασίας, η απασχόληση αυξήθηκε τα τελευταία χρόνια από 295.676 θέσεις εργασίας το 2011 σε 382.597 το 2023, ήτοι κατά 29%, φθάνοντας το ανώτατο επίπεδο που έχει καταγραφεί στον κλάδο από την περίοδο των μνημονίων.

Οι προσλήψεις αυξήθηκαν επίσης. Ετσι, το 2023 πραγματοποιήθηκαν 1.228.053 προσλήψεις, περισσότερες και από αυτές του 2019 που ήταν 1.192.870. Αντιστοίχως αυξημένες βέβαια ήταν και οι απολύσεις, λόγω της έντονης εποχικότητας που χαρακτηρίζει τις ειδικότητες που σχετίζονται με τον τουρισμό και τον επισιτισμό. Ετσι, υπήρξαν 1.224.667 απολύσεις, έναντι 1.164.183 απολύσεων το 2019. Το ισοζύγιο ήταν θετικό, με 3.386 νέες θέσεις εργασίας.

Ενας εποχικός ξενοδοχοϋπάλληλος χωρίς προϋπηρεσία που αμείβεται με μισθό από 965 έως 1.052 ευρώ μεικτά (χωρίς επιδόματα) αρκεί να δουλέψει 100 ημέρες για να λάβει συνολικά ως επίδομα ανεργίας 1.631,2 ευρώ, έχοντας καταβάλει ως ασφαλιστικές εισφορές από 560 έως 584 ευρώ ο ίδιος και από 900 έως 937 ευρώ ο εργοδότης του. Συνολικά οι εισφορές ανέρχονται σε 1.460 ευρώ και το επίδομα σε 1.631,2 ευρώ.

Η εποχικότητα, το κύριο χαρακτηριστικό της αγοράς εργασίας σε μια χώρα που ο τουρισμός είναι το βασικό προϊόν της, με πρωταγωνιστικό ρόλο στην οικονομική δραστηριότητα, φαίνεται και από το ποιοι και πόσοι λαμβάνουν το τακτικό εποχικό επίδομα ανεργίας από τη ΔΥΠΑ μετά τη λήξη της τουριστικής σεζόν. Σύμφωνα με τα στοιχεία, ενώ το 2009 οι δικαιούχοι ανέρχονταν σε 85.888 άτομα, το 2023 ο αριθμός των δικαιούχων διπλασιάστηκε (+100%) φθάνοντας τα 172.485 άτομα. Πρόκειται για ένα ακόμη ρεκόρ, αφού ακόμη και το 2019 ο αριθμός όσων έλαβαν εποχικό επίδομα ήταν 152.787 άτομα.

Μάλιστα, από αυτούς που έλαβαν το εποχικό επίδομα την τελευταία 5ετία, σχεδόν οι μισοί και συγκεκριμένα το 43% το έλαβε μόνο μία φορά. Γεγονός που δείχνει ότι υπάρχει σημαντική ανανέωση του προσωπικού, που δεν επενδύει στην εξειδίκευση και στη συνεχή αναβάθμιση των προσόντων του, αλλά αναζητεί ευκαιριακά χρήματα, τις περισσότερες φορές «μαύρα», προσφέροντας ανασφάλιστη εργασία, σε συνεννόηση με τους εργοδότες του κλάδου.

Κάτι που ευνοεί και το γεγονός ότι για τη λήψη του επιδόματος για 80 ημέρες απαιτούνται μόλις 100 ημέρες ασφάλισης. Ετσι, για παράδειγμα ένας εποχικός ξενοδοχοϋπάλληλος χωρίς προϋπηρεσία που αμείβεται με μισθό από 965 έως 1.052 ευρώ μεικτά (χωρίς επιδόματα στολής, διατροφής, διαμονής, γάμου κ.λπ.) αρκεί να δουλέψει 100 ημέρες για να λάβει συνολικά ως επίδομα ανεργίας 1.631,2 ευρώ, έχοντας καταβάλει ως ασφαλιστικές εισφορές από 560 έως 584 ευρώ ο ίδιος και από 900 έως 937 ευρώ ο εργοδότης του. Συνολικά οι ασφαλιστικές εισφορές ανέρχονται σε 1.460 ευρώ και το επίδομα σε 1.631,2 ευρώ.

Ολα δείχνουν πάντως πως φέτος η τουριστική περίοδος, που ξεκίνησε με τους καλύτερους οιωνούς, μπορεί και να ξεπεράσει τα προηγούμενα ρεκόρ. Δεν είναι τυχαίο πως η νέα πλατφόρμα της ΔΥΠΑ, που επιδιώκει τη σύζευξη της προσφοράς και της ζήτησης στους κλάδους του τουρισμού - επισιτισμού, κατά τις πρώτες μόνο ημέρες λειτουργίας της προκάλεσε το ενδιαφέρον 4.745 υποψηφίων (εκ των οποίων οι 2.184 άνεργοι) και 969 εργοδοτών και ήδη υπήρξαν και 2.615 περιπτώσεις όπου προσφορά και ζήτηση συνέπεσαν, δείχνοντας, όπως χαρακτηριστικά επισημαίνει ο διοικητής της ΔΥΠΑ Σπύρος Πρωτοψάλτης, την ανάγκη για σύγχρονα εργαλεία σύζευξης των αναγκών της αγοράς με την προσφορά εργασίας. Βέβαια, η πλατφόρμα JOBmatch προκάλεσε και αντιδράσεις, καθώς οι εργαζόμενοι στον κλάδο θεωρούν ότι παρακάμπτει τις συλλογικές συμβάσεις εργασίας.

Πέμπτος κορυφαίος προορισμός η Ελλάδα

Μεταξύ Γερμανών, Γάλλων και Βρετανών ταξιδιωτών για το επόμενο 12μηνο – Βασικοί ανταγωνιστές της χώρας μας Ισπανία, Ιταλία

Του **ΗΛΙΑ Γ. ΜΠΕΛΛΟΥ**

Πέμπτη στη λίστα με τους προορισμούς που θέλουν να επισκεφθούν το επόμενο δωδεκάμηνο οι ταξιδιώτες από τις τρεις μεγαλύτερες ευρωπαϊκές αγορές, δηλαδή τη Γερμανία, το Ηνωμένο Βασίλειο και τη Γαλλία είναι πλέον η Ελλάδα. Περίπου το 20% των ερωτηθέντων σε μεγάλη έρευνα που πραγματοποιήθηκε σε κάθε μία από τις αγορές αυτές θέλει να ταξιδέψει στην Ελλάδα. Πιθανόν δε το ποσοστό αυτό να ήταν μεγαλύτερο εάν η Ελλάδα βρισκόταν πιο κοντά σ' αυτές τις χώρες, όπως προκύπτει από τη συγκεκριμένη έρευνα που δείχνει πως η πλειονότητα προτιμά ταξίδια με διάρκεια πτήσης μικρότερη των 3 ωρών. Ταυτόχρονα γίνεται σαφές πως οι δύο βασικοί ανταγωνιστές της Ελλάδας είναι η Ισπανία και η Ιταλία.

Σε κάθε περίπτωση, η Ελλάδα βρίσκεται πολύ κοντά με τους άλλους προτιμώμενους προορισμούς, καταδεικνύοντας την ένταση του ανταγωνισμού που έχει πλέον να αντιμετωπίσει. Αυτά προκύπτουν από μελέτη του Ινστιτούτου του Συνδέσμου Ελληνικών Τουριστικών Επιχειρήσεων (ΙΝΣΕΤΕ) για το προφίλ των αγορών αυτών, που συνεισφέρουν μαζί με τους Ισπανούς άνω του 40% των εσόδων του εισερχόμενου τουρισμού.

Τα στοιχεία αυτά είναι λίαν ενθαρρυντικά για τις προοπτικές του ελληνικού τουρισμού φέτος τόσο από πλευράς αφίξεων όσο και από πλευράς εξόδων. Ειδικότερα, μεταξύ των Γερμανών η Ελλάδα συγκεντρώνει το 17,6% των προτιμήσεων και βρίσκεται στην πέμπτη θέση, με τη Γαλλία (18%), την Αυστρία (18,5%) την Ισπανία (26,9%) και την Ιταλία (28,2%) να προηγούνται. Μεταξύ των Γάλλων που σκοπεύουν να ταξιδέψουν το επόμενο δωδεκάμηνο, το 12,8% επιλέγει Ελλάδα και προηγούνται Ηνωμένο Βασίλειο (12,9%), Πορτογαλία (17,3%), Ιταλία (20,9%) και Ισπανία (31,5%).

Η πλειονότητα των τουριστών προτιμά ταξίδια με διάρκεια πτήσης μικρότερη των 3 ωρών.

Το 20% των Βρετανών που θα ταξιδέψουν το επόμενο δωδεκάμηνο επιλέγει την Ελλάδα. Σε απόσταση αναπνοής βρίσκονται Ηνωμένες Πολιτείες (20,7%), Ιταλία (21,1%) και Γαλλία (21,2%), ενώ την Ισπανία επιλέγει το 34,9%.

Πρόκειται για ένα πολύ σημαντικό απόλυτο αριθμό ανθρώπων που σκοπεύουν να επισκεφθούν την Ελλάδα τους επόμενους 12 μήνες, λόγω του μεγέθους των πληθυσμών των συγκεκριμένων χωρών. Ειδικότερα, τους επόμενους 12 μήνες σκοπεύει να κάνει διακοπές στο εξωτερικό το 62,6% των Γάλλων, ενώ τα ποσοστά είναι αρκετά υψηλότερα στις άλλες χώρες, με τη Γερμανία να είναι στο 75,1%, το Ηνωμένο Βασίλειο στο 77,1% και την Ισπανία στο 74,3%.

Σημειώνεται πως για τους Ισπανούς η Ελλάδα βρίσκεται στην έβδομη θέση των προτιμήσεών τους.

Η Ελλάδα ίσως να βρισκόταν ακόμη ψηλότερα στις προτιμήσεις των Ευρωπαίων ταξιδιωτών, όπως προαναφέρθηκε, εάν βρισκόταν πιο κοντά τους. Κι αυτό διότι η συντριπτική πλειονότητα Γερμανών, Βρετανών και Γάλλων προτιμάει ταξίδια μικρότερων αποστάσεων, με διάρκεια δηλαδή λιγότερο από 3 ώρες πτήσης.

Συγκεκριμένα, ταξίδι με διάρκεια λιγότερη των 3 ωρών δηλώνουν ότι προτιμούν σχεδόν 8 στους 10 Γερμανούς, το 75% των Γάλλων και των Βρετανών, καθώς και ένα ποσοστό 78% των Ισπανών. «Το γεγονός ότι η Ελλάδα είναι πιο μακριά γεωγραφικά αποτελεί συγκριτικό μειονέκτημα, χωρίς όμως αυτό να σημαίνει ότι δεν αποτελεί τελικά δημοφιλή προορισμό για τις μεγάλες αγορές – κι εδώ φαίνεται και το ισχυρό brand του προορισμού», υπογραμμίζει χαρακτηριστικά το Ινστιτούτο του Συνδέσμου Ελληνικών Τουριστικών Επιχειρήσεων.

Ο προγραμματισμός των διακοπών στο εξωτερικό φαίνεται να ξεκινάει φέτος από νωρίς, με περίπου το 70% των Γερμανών, των Βρετανών και των Ισπανών και περίπου 60% των Γάλλων να έχουν ήδη αρχίσει τον προγραμματισμό για τα ταξίδια τους επόμενους 12 μήνες. Συγκεκριμένα, 23,7% των Γερμανών, 22,6% των Γάλλων, 30,7% των Βρετανών και 22% των Ισπανών έχουν ήδη κανονίσει τα εισιτήρια για κάποια ή όλα τα ταξίδια τους, τους επόμενους 12 μήνες. Σχετικά με τη διαμονή, 35,8% των Γερμανών, 28,4% των Γάλλων, 37,3% των κατοίκων του Ηνωμένου Βασιλείου και 28,7% των Ισπανών έχουν κανονίσει τη διαμονή για κάποια ή και για όλα τα ταξίδια που θα κάνουν τους επόμενους 12 μήνες.

Απόλαυση και χαλάρωση

Τι ψάχνουν όμως όλοι αυτοί οι ταξιδιώτες το επόμενο δωδεκάμηνο στα ταξίδια τους; Στην πρώτη θέση είναι η «απόλαυση και η χαλάρωση», που προτιμάει το 56% των Γερμανών, το 55,2% των Γάλλων, το 70,8% των Βρετανών και το 57,8% των Ισπανών. Ακολουθεί η «εμπειρία ενός νέου μέρους ή πολιτισμού» για το 50,8% των Γερμανών, το 55,7% των Γάλλων, το 49,5% των Βρετανών και το 54,9% των Ισπανών. Ενα επίσης πολύ ενδιαφέρον εύρημα της συγκεκριμένης έρευνας είναι οι πλατφόρμες που προτιμούν οι Ευρωπαίοι για να κάνουν τις κρατήσεις τους σε σχέση με τη διαμονή τους. Και στις τέσσερις αγορές που μετρήθηκαν γι' αυτό (Γερμανία, Γαλλία, Βρετανία, Ισπανία) φαίνεται η κυρίαρχη προτίμηση στην Booking ως εφαρμογή ή site για κράτηση. Τις αμέσως επόμενες θέσεις καταλαμβάνουν οι Airbnb, Expedia και Trivago. Πιο αναλυτικά, οι τρεις κορυφαίες εφαρμογές (apps) ή sites για κράτηση είναι: στη Γερμανία Booking (50,2%), Check24 (26,8%) και Expedia (19,5%). Στη Γαλλία Booking (43%), Airbnb (39,4%) και Trivago (11,4%). Στο Ηνωμένο Βασίλειο Booking (36,5%), Airbnb (19,7%) και TUI (19,2%). Στην Ισπανία Booking (62%), Airbnb (20,7%) και Trivago (17,8%).

GoGordian REAL ESTATE

Ακίνητα υψηλής απόδοσης

Price drop %
Go Deals
ΠΡΟΛΑΒΕΤΕ!

Κατοικία στο Παραλίμνι, Αμμόχωστος

- Κατοικία με ιδιωτική πισίνα στο Παραλίμνι.
- Επί της λεωφόρου Αγίου Δημητρίου, 700μ. από το κέντρο του δήμου.
- Καλυμμένο εμβαδόν 313 τ.μ. και βοηθητικοί χώροι 25 τ.μ..
- Το ισόγειο αποτελείται από τραπεζαρία, κουζίνα και σαλόνι.
- Ο 1ος όροφος αποτελείται από 3 υπνοδωμάτια εκ των οποίων το κυρίως υπνοδωμάτιο διαθέτει en-suite μπάνιο και σοφίτα.
- Το ακίνητο είναι κενό.

Ref: 6124

Η ιδανική επενδυτική ευκαιρία!

7777 5656
www.gogordian.com

από ~~€465,000~~ τώρα €420,000

98 οικόπεδα για κοινωνικές κατοικίες

Εντός του 2024 οι διαγωνισμοί επιλογής του αναδόχου που θα κατασκευάσει διαμερίσματα σε αδόμητες εκτάσεις της ΔΥΠΑ

Του **ΝΙΚΟΥ Χ. ΡΟΥΣΑΝΟΓΛΟΥ**

Η ανάπτυξη προσιτών κατοικιών που διατίθενται προς ενοικίαση έναντι χαμηλού αντιτίμου, μέσω ενός προγράμματος επιδοτούμενης στέγασης, εκτιμούν στελέχη της αγοράς ακινήτων ότι θα πρέπει να αποτελέσει τον «ακρογωνιαίο λίθο» της στεγαστικής πολιτικής της κυβέρνησης. Σε αντίθετη περίπτωση, εκτιμούν ότι θα επηρεαστεί αρνητικά η οικονομική ανάπτυξη της χώρας, καθώς ένα μεγάλο μέρος της μεσοαστικής τάξης βρίσκεται σήμερα υπό ασφυκτική πίεση. Παράλληλα, προειδοποιούν ακόμη και για κοινωνική έκρηξη με ανυπολόγιστες συνέπειες.

Από την καταγραφή που έχει γίνει εντοπίστηκαν 98 κατάλληλα οικόπεδα εντός σχεδίου, συνολικής επιφανείας 627 στρεμμάτων, εκ των οποίων το ένα τρίτο είναι στην Αττική, αλλά και 10 οικόπεδα με οικοδομική άδεια επιφανείας 75 στρεμμάτων, τα οποία θεωρούνται τα πλέον ώριμα για αξιοποίηση.

Οι δύο φάσεις

Εναν και πλέον χρόνο μετά την κυβερνητική εξαγγελία εφαρμογής του θεσμού της κοινωνικής αντιπαροχής, ενός «εργαλείου» ανάπτυξης νέων οικιστικών μονάδων μέσω του θεσμού των ΣΔΙΤ (Συμβάσεις Δημοσίου και Ιδιωτικού Τομέα), στην αγορά εξακολουθούν να περιμένουν τους πρώτους διαγωνισμούς.

Το πρόγραμμα θα εστιάζει στην εύρεση προσιτής κατοικίας για νέους 18-39 ετών, αξιοποιώντας ακίνητα του Δημοσίου μέσω ΣΔΙΤ για την ανέγερση κοινωνικών κατοικιών. Στην πρώτη φάση του προγράμματος θα ανακατασκευαστούν αδρανή κτίρια του Δημοσίου, ώστε να παραχωρηθούν –έναντι μικρού μισθώματος– σε νέους ή νέα ζευγάρια.

Σε δεύτερη, θα «τρέξουν» εντός του 2024 οι διαγωνισμοί για να επιλεχθούν οι ανάδοχοι που θα αξιοποιήσουν αδόμητα οικόπεδα της ΔΥΠΑ. με στόχο το 2025 να έχει ολοκληρωθεί η ανέγερση των πρώτων κατοικιών από τους ιδιώτες κατασκευαστές. Στη συνέχεια η ΔΥΠΑ θα δημοσιεύσει την πρόσκληση για την επιλογή των δικαιούχων, βάσει κοινωνικών κριτηρίων.

Από την καταγραφή που έχει γίνει εντοπίστηκαν 98 κατάλληλα οικόπεδα εντός σχεδίου, συνολικής επιφανείας 627 στρεμμάτων, εκ των οποίων το ένα τρίτο είναι στην Αττική, αλλά και 10 οικόπεδα με οικοδομική άδεια επιφανείας 75 στρεμμάτων, τα οποία θεωρούνται τα πλέον ώριμα για αξιοποίηση.

Στην πρώτη φάση του προγράμματος της κοινωνικής αντιπαροχής προβλέπεται η ανακατασκευή δημοσίων κτιρίων και η μίσθωση με προσιτό ενοίκιο σε νέους 18-39 ετών.

Στον σχεδιασμό εντάσσονται όμως και εκτάσεις εκτός σχεδίου, όπως και αδιάθετες κατοικίες, διαμερίσματα, γραφεία. Πρόκειται για 11 στρέμματα στην Κηφισιά, 20 στην Παιανία, 40 στη Λάρισα, 28 στρέμματα στην Ξάνθη και 74 στρέμματα στον Βόλο, όπου και θα ανεγερθούν κοινωνικές κατοικίες.

Οπως εξηγεί στην «Κ» ο Ηλίας Μανούκας, επικεφαλής του γραφείου του ομίλου ανάπτυξης ακινήτων Bollmann Group Hellas στην Αθήνα, «σε πολλές χώρες της Ευρώπης το πρόβλημα της υπερβολικής αύξησης των τιμών στα ακίνητα, σε συνδυασμό με την αύξηση του κόστους της ενέργειας και των τροφίμων, δεν επηρεάζει πια μόνο τα νοικοκυριά με χαμηλό εισόδημα που βρίσκονται κοντά στον κίνδυνο φτώχειας, αλλά και ένα μεγάλο μέρος της μεσοαστικής τάξης, του οποίου τα εισοδήματα είναι από τη μια τέτοια ώστε να μη δικαιούται κοινωνική κατοικία και από την άλλη τόσο χαμηλά, ώστε να αδυνατεί να στεγαστεί υπό τις παρούσες συνθήκες της αγοράς». Σύμφωνα με τον ίδιο, οι επιπτώσεις είναι πλέον ορατές και στην οικονομική ανάπτυξη πολλών χωρών, ενώ λειτουργούν και ως επιταχυντής ακόμη και πολιτικών κρίσεων, που απειλούν τη γενικότερη συνοχή της Ε.Ε.

Το ζήτημα στην Ελλάδα, όπου απουσίαζαν οι πολιτικές για την προσιτή κατοικία επί μια δεκαετία, μετά δηλαδή την κατάργηση του ΟΕΚ (Οργανισμός Εργατικής Κατοικίας), θα πρέπει κατ' αρχάς να εστιαστεί στην αύξηση της προσφοράς νέων κατοικιών προς ενοικίαση.

Πρόκειται δηλαδή για μια εντελώς διαφορετική προσέγγιση, συγκριτικά με εκείνη που ακολουθούσαν τα προγράμματα του ΟΕΚ, τα οποία εστίαζαν στην ανάπτυξη οικονομικών κατοικιών προς αγορά από τους δικαιούχους. Στόχος θα είναι η ανάπτυξη μεγάλων κτιρίων με αντίστοιχα μεγάλο αριθμό διαμερισμάτων, καθώς η επίτευξη οικονομιών κλίμακας είναι «κλειδί» για τη βιωσιμότητα τέτοιων εγχειρημάτων, ιδίως εφόσον θα κληθούν να συμμετάσχουν και ιδιώτες. Αυτό μεταφράζεται είτε σε μεγάλες εκτάσεις είτε σε μεγάλα υφιστάμενα κτίρια, π.χ. παλιές βιομηχανικές και βιοτεχνικές μονάδες που θα μπορούσαν να ανακατασκευαστούν και να μετατραπούν σε κατοικίες. Συχνά δε αυτή είναι και η πιο οικονομική λύση. Στο πλαίσιο αυτό, σύμφωνα με τον κ. Μανούκα, τέτοιες περιοχές στην Αττική είναι ο Ταύρος, ο Κεραμεικός, ο Αγ. Ιωάννης Ρέντη, ο Βοτανικός, ο Ελαιώνας και το Ιλιον.

Χάνουν 73 ημέρες ανά έτος στο κυνήγι οφειλετών οι ελληνικές εταιρείες

Δυόμισι μήνες περίπου δαπανούν οι ελληνικές επιχειρήσεις για να «κυνηγούν» τους οφειλέτες τους, κάτι που σημαίνει ότι χρόνος, χρήμα και ανθρώπινοι πόροι δεν αξιοποιούνται σε κάτι πιο παραγωγικό. Σύμφωνα με την πανευρωπαϊκή ετήσια μελέτη για τις πληρωμές μεταξύ επιχειρήσεων που διενήργησε η εταιρεία διαχείρισης απαιτήσεων Intrum, οι ελληνικές επιχειρήσεις δαπανούν κατά μέσον όρο την εβδομάδα 10,3 ώρες –που αντιστοιχούν σε 73 εργάσιμες ημέρες ετησίως– για θέματα διαχείρισης πληρωμών, ενώ για το προηγούμενο έτος ήταν 78 ημέρες.

Στην έρευνα υπάρχουν μερικά ακόμη ανησυχητικά στοιχεία σχετικά με την κατάσταση στην Ελλάδα: πρώτον, το 65% εκτιμά ότι οι εκπρόθεσμες πληρωμές από τους πελάτες θα αυξηθούν εντός των επόμενων δώδεκα μηνών, δεύτερον, αν και έχει ενσωματωθεί εδώ και χρόνια η κοινοτική οδηγία για την καθυστέρηση πληρωμών, το 51% των επιχειρήσεων που συμμετείχαν στην έρευνα από την Ελλάδα δήλωσε ότι δεν την εφαρμόζει, το 66% δεν διαθέτει κώδικα δεοντολογίας με στόχο την ενθάρρυνση της κουλτούρας άμεσων πληρωμών, ενώ το 59% δεν συμμετέχει σε σχετικές εταιρικές πρωτοβουλίες.

Το 65% εκτιμά ότι οι εκπρόθεσμες πληρωμές από τους πελάτες θα αυξηθούν εντός των επόμενων δώδεκα μηνών.

Επιπλέον, σύμφωνα με την έρευνα, περισσότερες από τέσσερις στις δέκα επιχειρήσεις (43%) θέτουν ως βασική προτεραιότητα για το 2024 την ανάπτυξή τους. Ακόμη, το 65% δηλώνει ότι η διαμόρφωση νέων ψηφιακών επιχειρηματικών μοντέλων και ηλεκτρονικών υπηρεσιών μπορεί να αποτελέσει μια βιώσιμη και σημαντική επένδυση. Αντιστοίχως, το 55% προσβλέπει σε ανάπτυξη στην εγχώρια αγορά και τέσσερις στις δέκα σε επέκταση στην ευρωπαϊκή αγορά. Οι μισές επιχειρήσεις που συμμετείχαν στην έρευνα από την Ελλάδα, αλλά και κατά μέσον όρο πανευρωπαϊκά (49%), δηλώνουν ότι επιθυμούν να αναπτυχθούν διεθνώς, αλλά οι πρακτικές προκλήσεις στο back office, π.χ. η διαχείριση πληρωμών και ταμειακών ροών, τις εμποδίζουν.

Ενδιαφέρον έχει η αναφορά των ελληνικών επιχειρήσεων στο υψηλό κόστος δανεισμού. Το 62% ανέφερε ότι αυτό καθιστά τις ελληνικές επιχειρήσεις επιφυλακτικές ως προς τις επενδύσεις, ποσοστό κατά 13% υψηλότερο συγκριτικά με τον ευρωπαϊκό μέσο όρο. Αν και ο πληθωρισμός αποκλιμακώνεται, το 55% των επιχειρήσεων από την Ελλάδα που συμμετείχαν στην έρευνα δήλωσε ότι αναμένει συνέχιση της αύξησης των επιτοκίων, γεγονός που τις καθιστά ακόμη πιο επιφυλακτικές κατά τον σχεδιασμό δανεισμού και δαπανών.

Η έρευνα της Intrum διενεργήθηκε σε 25 ευρωπαϊκές χώρες κατά το διάστημα από 5 Δεκεμβρίου 2023 έως 12 Μαρτίου 2024. Από την Ελλάδα συμμετείχαν 240 εκπρόσωποι επιχειρήσεων από 15 κλάδους της ελληνικής αγοράς.

Μεγάλο επενδυτικό ενδιαφέρον για ξενοδοχεία

Στην 5η θέση η Ελλάδα και στην 9η η Αθήνα στις προτιμήσεις των επενδυτών, σύμφωνα με έρευνα

Του **ΗΛΙΑ Γ. ΜΠΕΛΛΟΥ**

Το διεθνές επενδυτικό ενδιαφέρον για ξενοδοχειακά ακίνητα στην Ελλάδα, συμπεριλαμβανομένης μάλιστα της πρωτεύουσας, όχι μόνο διατηρείται, αλλά ενισχύεται και αναμένεται να οδηγήσει υψηλότερα τις τρέχουσες αποτιμήσεις αυτών των ακινήτων.

Η Αθήνα εισέρχεται το 2024 για πρώτη φορά στη λίστα με τους δέκα πρώτους μητροπολιτικούς προορισμούς για επενδύσεις σε ξενοδοχειακά ακίνητα στην Ευρώπη, και μάλιστα στην 9η θέση. Η χώρα ως σύνολο βρίσκεται στην 5η θέση της λίστας με τους πιο ενδιαφέροντες προορισμούς για επενδύσεις σε ξενοδοχεία. Τα συμπεράσματα αυτά προκύπτουν από την παγκόσμια έρευνα «2024 Hotel Investor Intentions Survey» που διενήργησε μεταξύ επενδυτών στις αρχές του έτους η CBRE, η οποία σφυγμομετρεί τις προθέσεις τους για επενδύσεις στην Ευρώπη. Με βάση τα ευρήματά της, η διάθεση των επενδυτών για αγορές ξενοδοχείων στη Γηραιά Ηπειρο παραμένει ισχυρή και μάλιστα ενισχύεται καθώς η συντριπτική πλειονότητα των ερωτηθέντων σχεδιάζει είτε να διατηρήσει είτε να ενισχύσει τις επενδύσεις της φέτος.

Αθροιστικά, η αξία των δρομολογημένων επενδύσεων στην Ελλάδα ξεπερνάει τα 4 δισ. ευρώ, ενώ κυοφορούνται και νέα projects. Χαρακτηριστικά παραδείγματα της επενδυτικής αυτής δραστηριότητας είναι τα νέα projects των ομίλων ΤΕΜΕΣ, Sani/Ikos, Μήτση, ΓΕΚ ΤΕΡΝΑ και Hard Rock, Grivalia Hospitality, Goldman Sachs και HIG, αλλά και κινήσεις που δρομολογούν επενδυτικά κεφάλαια όπως η Goldman Sachs αλλά και το ελληνικό SMERemediumCap που σε συνεργασία με τον όμιλο Λασκαρίδη και την Brown Hotels προχώρησαν στην εξαγορά χαρτοφυλακίου με δάνεια 72 ξενοδοχείων από την Intrum.

Η Sani/Ikos απέκτησε πρόσφατα περιβαλλοντική αδειοδότηση του project ανάπτυξης νέου ξενοδοχείου στην Κρήτη, συνολικού προϋπολογισμού που υπερβαίνει τα 50 εκατ. ευρώ. Παράλληλα προχωρεί η ωρίμανση του project της Grivalia Hospitality στους Πεταλιούς για ανάπτυξη ολοκληρωμένου, πολυτελούς συγκροτήματος φιλοξενίας προϋπολογισμού της τάξεως των 300 εκατ., τη διαχείριση του οποίου θα αναλάβει η νεοεισερχόμενη στην Ελλάδα, Six Senses. Επιπλέον ολοκληρώνεται και αναμένεται να αρχίσει τη λειτουργία του σύντομα το νέο Glamping και Members Club στην Αθηναϊκή Ριβιέρα της Grivalia Hospitality, δίπλα στο One & Only Aesthesis στα Αστέρια Γλυφάδας που άνοιξε η ίδια πριν από λίγους μήνες.

Στα τέλη του 2023 το αμερικανικό επενδυτικό κεφάλαιο HIG Capital Advisors LLC προχώρησε στην εξαγορά ενός ακόμη ημιτελούς, πλην όμως μεγάλου ξενοδοχειακού συγκροτήματος, στην Αγία Μαρίνα, στο παραλιακό μέτωπο της Αττικής. Παράλληλα φέρεται να βρίσκεται προ της απόκτησης ενός ακόμη, δεύτερου ξενοδοχείου στην Κρήτη, αλλά και αλλού. Την ίδια ώρα η Goldman Sachs επιχείρησε πρόσφατα να εξαγοράσει το ξενοδοχείο Grand Resort στο Λαγονήσι, ενώ έχει ήδη αποκτήσει τρία ξενοδοχεία στην Κασσάνδρα Χαλκιδικής από την G Hotels, με τίμημα πέριξ των 70 εκατ. και με βάση συμφωνία με τη Fosun στο χαρτοφυλάκιό της έχουν περάσει επιπλέον ξενοδοχεία. Η ΤΕΜΕΣ, συμφερόντων του ομίλου Κωνσταντακόπουλου, μετά τα εγκαίνια των δύο νέων ξενοδοχείων της, των W και Mandarin Oriental στην Costa Navarino, συνεχίζει το project της αναβάθμισης του πρώην ξενοδοχείου Hilton στην Αθήνα και παράλληλα δρομολογεί την υλοποίηση της κατασκευής δύο νέων στο Ελληνικό, ένα εκ των οποίων θα φέρει τα «χρώματα» της Mandarin.

Η αξία των δρομολογημένων επενδύσεων στην Ελλάδα ξεπερνάει τα 4 δισ., ενώ κυοφορούνται και νέα projects.

Στον Πειραιά αλλά και στο κέντρο ο όμιλος Μήτση αναπτύσσει δύο νέα ξενοδοχεία, ενώ έχει δρομολογήσει την ανάπτυξη ενός ακόμη στη Μύκονο και τριών στη Ρόδο. Παράλληλα δρομολογεί την ανάπτυξη δύο ακόμη μονάδων και την ανακαίνιση της υπάρχουσας Γαλήνης στα Καμένα Βούρλα. Εν τω μεταξύ, στη φάση της κατασκευής μπήκε στα τέλη του 2023 το ολοκληρωμένο τουριστικό συγκρότημα με καζίνο στο Ελληνικό (από τη ΓΕΚ ΤΕΡΝΑ και τη Hard Rock).

«Η Αθήνα μπήκε στο top 10, αποδεικνύοντας την ισχυρή θέση της Ελλάδας στην αγορά τα τελευταία 5 χρόνια», σχολιάζουν χαρακτηριστικά οι οικονομολόγοι της CBRE. Ενώ η ζήτηση για θέρετρα παραμένει ισχυρή, τα ξενοδοχεία που βρίσκονται σε κεντρικές επιχειρηματικές περιοχές (CBD - central business districts) προηγούνται πλέον όσον αφορά τη δημοτικότητα, εξηγεί η CBRE.

Σύμφωνα με το «2024 European Hotel Investor Intentions Survey» της CBRE, το Ηνωμένο Βασίλειο εκθρονίστηκε από την κορυφαία θέση ως επενδυτικός προορισμός από την Ισπανία, που βρίσκεται πλέον στην κορυφή των προτιμήσεων της πλειονότητας των επενδυτών. Το αυξανόμενο ενδιαφέρον για την Ισπανία είναι πιο εμφανές σε επίπεδο πόλης, με τη Μαδρίτη να ξεπερνάει το Παρίσι και να εξασφαλίζει τη δεύτερη θέση πίσω από το Λονδίνο στην έρευνα για το 2024.

Περισσότερο από οποιοδήποτε άλλο θέμα, το κόστος του κεφαλαίου αναδεικνύεται η κύρια πρόκληση για τους επενδυτές. Αυτό οφείλεται κυρίως στα επιτόκια, τα οποία έχουν αυξηθεί για να αντιμετωπίσουν τον πληθωρισμό.

Το κόστος εργασίας είναι μια άλλη ανησυχία που θα μπορούσε να διαβρώσει τα περιθώρια απόδοσης των ακινήτων. Επιπλέον, πάνω από το 80% των ερωτηθέντων αντιλαμβάνονται τη γεωπολιτική ως παράγοντα που θα επηρεάσει τις επενδύσεις στην Ευρώπη.

ΠΗΓΗ: CBRE, 2024 European Hotel Investor Intentions Survey

Η ΚΑΘΗΜΕΡΙΝΗ

ΕΙΔΙΚΟ ΑΦΙΕΡΩΜΑ
ΑΚΙΝΗΤΑ 2024
Πώς κινείται η αγορά
Ο βραχνάς των στάσιμων ακινήτων
Τεχνολογικές τάσεις στο real estate
ΧΟΡΗΓΟΣ ΕΚΔΟΣΗΣ
bbf:
Την Κυριακή 26 Μαΐου μαζί με την ΚΑΘΗΜΕΡΙΝΗ

«Μεγάλος αδελφός» για συντήρηση και λειτουργία δημοσίων έργων

Μετά την ολοκλήρωσή τους θα παρακολουθούνται για μία δεκαετία

Της **ΕΙΡΗΝΗΣ ΧΡΥΣΟΛΩΡΑ**

Τη δημιουργία Μητρώου Καταγραφής και Παρακολούθησης Δαπανών Συντήρησης και Λειτουργίας των Εργων του Προγράμματος Δημοσίων Επενδύσεων (ΠΔΕ), που θα παρακολουθεί και θα διασφαλίζει την ομαλή χρηματοδότηση της συντήρησης των έργων μετά την ολοκλήρωσή τους και για μία δεκαετία, προβλέπει νομοσχέδιο του υπουργείου Εθνικής Οικονομίας και Οικονομικών που παρουσίασαν ο υπουργός Κωστής Χατζηδάκης και ο αναπληρωτής υπουργός Νίκος Παπαθανάσης.

Το νομοσχέδιο αφορά τα δημόσια έργα, εθνικά και συγχρηματοδοτούμενα, και αποσκοπεί στην επιτάχυνσή τους, στην αποτελεσματικότερη απορρόφηση των κονδυλίων, στον καλύτερο προγραμματισμό τους και στην έγκαιρη διασφάλιση της χρηματοδότησής τους, καθώς και στην περαιτέρω μείωση της γραφειοκρατίας.

Εκτός από τον ανωτέρω μηχανισμό για τη συντήρηση των έργων, το νομοσχέδιο προβλέπει επίσης τα εξής:

• Το ΠΔΕ μετασχηματίζεται σε ΑΠΔΕ (Αναπτυξιακό Πρόγραμμα Δημοσίων Επενδύσεων) και διαχωρίζεται:

– Στο συγχρηματοδοτούμενο σκέλος που περιλαμβάνει έργα χρηματοδοτούμενα από πόρους της Ευρωπαϊκής Ενωσης και άλλων διεθνών χρηματοδοτικών οργανισμών (όπως ΕΣΠΑ, Ταμείο Ανάκαμψης, προγράμματα του Ευρωπαϊκού Οικονομικού Χώρου - ΕΟΧ κ.λπ.) και από εθνικούς πόρους κ.ά.

– Στο εθνικό σκέλος που περιλαμβάνει έργα τα οποία χρηματοδοτούνται αμιγώς από εθνικούς πόρους, όπως το Εθνικό Πρόγραμμα Ανάπτυξης.

• Θεσπίζεται Αξονας Μακροχρόνιων Δεσμεύσεων σε ορίζοντα 20ετίας για τα έργα των οποίων το κόστος ολοκλήρωσης εκτείνεται σε χρόνο πέραν της εκάστοτε προγραμματικής περιόδου, προκειμένου να γίνεται πιο αποτελεσματικά η παρακολούθηση των έργων.

• Δημιουργείται διακριτός λογαριασμός για τη χρηματοδότηση έργων πρόληψης και αντιμετώπισης φυσικών καταστροφών, την εκτέλεση και την παρακολούθηση των σχετικών πληρωμών. Στόχος είναι η ταχύτερη και αποτελεσματικότερη διαχείριση και παρακολούθηση αυτών των έργων.

Το νομοσχέδιο για τα δημόσια έργα, εθνικά και συγχρηματοδοτούμενα, αποσκοπεί στην επιτάχυνσή τους, στον καλύτερο προγραμματισμό τους και στην έγκαιρη διασφάλιση της χρηματοδότησής τους.

Το νέο Μητρώο Καταγραφής Εργων του ΠΔΕ θα διασφαλίζει την ομαλή χρηματοδότηση της συντήρησης των έργων.

• Εισάγεται η υποχρέωση των φορέων χρηματοδότησης να εκτιμούν τις δαπάνες τους και να ενημερώνουν σχετικά ως προς το ΠΔΕ μία φορά ετησίως (Σεπτέμβριος) κατά το στάδιο προετοιμασίας κατάρτισης του κρατικού προϋπολογισμού του επόμενου έτους συνδυαστικά με το μεσοπρόθεσμο πλαίσιο δημοσιονομικής στρατηγικής.

Ο κ. Χατζηδάκης τόνισε ότι από το 2019 και μετά η χώρα επιτυγχάνει ιστορικά υψηλές επιδόσεις στην αύξηση των επενδύσεων. Σωρευτικά έχουν αυξηθεί κατά 41,3%, έναντι 1% του μέσου όρου της Ευρωζώνης.

Ο ίδιος προανήγγειλε την κατάθεση και άλλου νομοσχεδίου μετά τις ευρωεκλογές για την ενίσχυση των κινήτρων για συγχωνεύσεις, καθώς και τη λήψη μέτρων για την ενίσχυση της καινοτομίας.

Είμαστε σταθερά υπέρ της στήριξης της επιχειρηματικότητας, είπε, αναγνωρίζοντας το επενδυτικό κενό που υφίσταται. Σημειώνεται ότι παρά την αύξηση, οι επενδύσεις βρίσκονται στο 14% του ΑΕΠ, έναντι 22% περίπου στην Ε.Ε.

Η Ελλάδα εξακολουθεί να βρίσκεται στις πρώτες θέσεις της απορρόφησης πόρων του ΕΣΠΑ και του Ταμείου Ανάκαμψης, είπε ο κ. Παπαθανάσης, σημειώνοντας ότι το 2024 πραγματοποιείται το μεγαλύτερο Πρόγραμμα Δημοσίων Επενδύσεων των τελευταίων 14 ετών, ύψους 12,2 δισ. ευρώ.

Εν τω μεταξύ, όμως, εξακολουθεί να εκκρεμεί η υποβολή του αιτήματος για την εκταμίευση 1 δισ. ευρώ σε επιχορηγήσεις από το Ταμείο Ανάκαμψης λόγω καθυστέρησης στην υλοποίηση δύο οροσήμων που αφορούν τις συμβάσεις της ανάπλασης στον Βοτανικό και την υπογραφή 9.700 συμβάσεων για το πρόγραμμα «Εξοικονομώ» για επιχειρήσεις.

Το αίτημα διαχωρίστηκε από το αντίστοιχο για δάνεια, που υπεβλήθη ήδη, ακριβώς λόγω αυτής της καθυστέρησης στα ορόσημα.

Προγράμματα ΔΥΠΑ για την απασχόληση 31.000 ανέργων

Της **ΡΟΥΛΑΣ ΣΑΛΟΥΡΟΥ**

Ακόμη και το 100% του μισθού επιχορηγούν κάποια από τα 6 προγράμματα της Δημόσιας Υπηρεσίας Απασχόλησης (ΔΥΠΑ) που βρίσκονται σε εξέλιξη. Πρόκειται για προγράμματα απασχόλησης 31.000 ανέργων, από όλες τις ηλικιακές ομάδες ανά την επικράτεια, με τη συνολική επιδότηση να φθάνει έως και τις 17.000 ευρώ ανά θέση. Ειδικότερα, πρόκειται για τις εξής δράσεις:

1. Πρόγραμμα απασχόλησης 7.000 ανέργων, που αντιμετωπίζουν σημαντικά εμπόδια στην ένταξη ή επανένταξή τους στην αγορά εργασίας, όπως μητέρες που επιστρέφουν στην αγορά εργασίας μετά την ανατροφή των παιδιών τους, μακροχρόνια άνεργοι άνω των 55 ετών, άνεργα μέλη μονογονεϊκών οικογενειών, κ.λπ. Η επιχορήγηση καλύπτει έως το 75% του μισθού και των εισφορών για 12-24 μήνες, μέχρι 16.800 ευρώ ανά νέα θέση εργασίας.

2. Πρόγραμμα απασχόλησης 10.000 μακροχρόνια ανέργων 45 ετών και άνω. Η επιχορήγηση καλύπτει έως το 80% του μισθού και των εισφορών για 18 μήνες, έως 13.709 ευρώ ανά νέα θέση εργασίας.

3. Πρόγραμμα απασχόλησης 3.000 ανέργων ηλικίας 56 ετών και άνω, που ολοκλήρωσαν το πρόγραμμα επιχορήγησης για την απασχόληση μακροχρόνια ανέργων, ηλικίας 55 ετών και άνω. Η επιχορήγηση μισθού και εισφορών ανέρχεται σε 715 ευρώ μηνιαίως για 15 μήνες, έως 8.580 ευρώ ανά νέα θέση εργασίας.

4. Πρόγραμμα απασχόλησης 1.000 ανέργων 30-66 ετών στην Περιφέρεια Ανατολικής Μακεδονίας και Θράκης. Η επιχορήγηση καλύπτει έως το 70% του μισθού και των εισφορών για 12 μήνες με δυνατότητα επέκτασης για άλλους 12, έως 17.170 ευρώ ανά θέση εργασίας.

5. Πρόγραμμα απασχόλησης 3.000 ανέργων που ανήκουν σε ειδικές και ευάλωτες κοινωνικές ομάδες, όπως άτομα με αναπηρία, γυναίκες θύματα ενδοοικογενειακής ή έμφυλης βίας, άτομα που ολοκλήρωσαν πρόγραμμα απεξάρτησης, αποφυλακισμένα άτομα, διεμφυλικά πρόσωπα, θύματα εμπορίας ανθρώπων, κ.λπ. Η επιχορήγηση καλύπτει έως το 75% του μισθού και των εισφορών για 24 μήνες, μέχρι 16.800 ευρώ ανά νέα θέση εργασίας.

6. Πρόγραμμα απασχόλησης 7.500 ανέργων ηλικίας 25-45 ετών που έχουν ολοκληρώσει πρόγραμμα κατάρτισης σε ψηφιακές ή πράσινες δεξιότητες. Η επιχορήγηση καλύπτει έως το 100% του μισθού και των εισφορών για την πρόσληψη ανέργων ηλικίας 25-30 ετών για 6 μήνες, δηλαδή 6.132 ευρώ, και 80% για την πρόσληψη ανέργων 31-45 ετών, δηλαδή 4.906 ευρώ ανά νέα θέση εργασίας.

Η συνολική επιδότηση της πρόσληψης είναι έως και 17.000 ευρώ ανά θέση.

Σύμφωνα με τη ΔΥΠΑ, η διαδικασία συμμετοχής για τις επιχειρήσεις είναι η εξής:

• Οι επιχειρήσεις υποβάλλουν ηλεκτρονικά αίτηση μέσω gov.gr.

• Οι επιχειρήσεις προσδιορίζουν τον αριθμό των θέσεων, τις ειδικότητες και τα απαιτούμενα προσόντα.

• Η ΔΥΠΑ επιβεβαιώνει ότι η επιχείρηση πληροί τις προϋποθέσεις.

• Οι εργασιακοί σύμβουλοι της ΔΥΠΑ υποδεικνύουν στην επιχείρηση υποψηφίους, σύμφωνα με τα απαιτούμενα προσόντα της θέσης.

• Η επιχείρηση επιλέγει μεταξύ των υποψηφίων και κάνει πρόσληψη.

Τα έξι προγράμματα της Δημόσιας Υπηρεσίας Απασχόλησης (ΔΥΠΑ) που βρίσκονται σε εξέλιξη καλύπτουν όλες τις ηλικιακές ομάδες ανά την επικράτεια.

Το ΚΕΠΑ αναζητεί γιατρούς έως τις 26 Μαΐου

Επιστολή προς τον πρόεδρο της Βουλής, με την οποία καλεί τα μέλη του Κοινοβουλίου να συμμετάσχουν στην εθνική προσπάθεια ενίσχυσης του ειδικού σώματος ιατρών των ΚΕΠΑ απέστειλε η υπουργός Εργασίας Δόμνα Μιχαηλίδου.

Η προθεσμία υποβολής αιτήσεων από τους ενδιαφερόμενους γιατρούς λήγει την Κυριακή 26 Μαΐου, με στόχο την ένταξη 700 γιατρών στο μητρώο του ειδικού σώματος ιατρών (ΕΣΙ). Θα γίνονται δεκτοί τόσο γιατροί του ΕΣΥ όσο και ιδιώτες, καθώς η απασχόληση στο ΚΕΠΑ θα είναι παράλληλη με τις λοιπές δραστηριότητές τους.

Ο προγραμματισμός των ραντεβού θα είναι ευέλικτος και βάσει της διαθεσιμότητας που δηλώνει κάθε γιατρός, ενώ θα αμείβονται με αυξημένα κατά 50% ποσά και θα καλύπτονται τα έξοδα μετακίνησης και διανυκτέρευσης.

Αναλυτικά, βάσει της προκήρυξης, ο αριθμός των γιατρών ανά ειδικότητα είναι: 45 Καρδιολογίας, 8 Δερματολογίας και Αφροδισιολογίας, 219 Νευρολογίας, 3 Ορθοπεδικής και Τραυματολογίας ή Ορθοπεδικής, 15 Φυσικής Ιατρικής και Αποκατάστασης, 3 Ουρολογίας, 10 Οφθαλμολογίας, 22 Γενικής Ιατρικής - Οικογενειακής Ιατρικής ή Γενικής Ιατρικής, 8 Γαστρεντερολογίας, 42 Εσωτερικής Παθολογίας ή Παθολογίας, 12 Ενδοκρινολογίας - Διαβήτη - Μεταβολισμού ή Ενδοκρινολογίας, 60 Παιδιατρικής, 28 Ρευματολογίας, 36 Χειρουργικής, 3 Ωτορινολαρυγγολογίας, 148 Ψυχιατρικής, 35 Παιδοψυχιατρικής ή Ψυχιατρικής Παιδιού και Εφήβου και 3 Πνευμονολογίας - Φυματιολογίας.

Η αποζημίωση υπολογίζεται ανά αξιολογούμενο αίτημα, για το οποίο εκδίδεται οριστική γνωμάτευση αναπηρίας και ανέρχεται:

α) Για τον πρόεδρο υγειονομικής επιτροπής 15 ευρώ για αξιολόγηση στο ΚΕΠΑ και 45 ευρώ για αξιολόγηση κατ' οίκον, συν επιπλέον 3 ευρώ σε περίπτωση που η αξιολόγηση διενεργείται εκτός έδρας του γιατρού.

β) Για τα μέλη υγειονομικής επιτροπής 10,50 ευρώ για αξιολόγηση σε ΚΕΠΑ και 31,50 κατ' οίκον, με επιπλέον 3 ευρώ για εκτός έδρας.

Δυσβάστακτο το ενεργειακό κόστος για την ελληνική βιομηχανία

Της **ΧΡΥΣΑΣ ΛΙΑΓΓΟΥ**

Μέχρι και δύο φορές πάνω από τη Γερμανία και τρεις φορές από τη Γαλλία πληρώνουν το κόστος ηλεκτρικής ενέργειας οι εγχώριες ενεργοβόρες βιομηχανίες. Το ανησυχητικό για την ανταγωνιστικότητα της εγχώριας βιομηχανίας αυτό στοιχείο προκύπτει από μελέτη που ανέθεσε η ολλανδική κυβέρνηση για τη σύγκριση των τιμών ηλεκτρικής ενέργειας σε μεγάλες βιομηχανικές επιχειρήσεις στη Γερμανία, στη Γαλλία, στην Ολλανδία και στο Βέλγιο. Η μελέτη λαμβάνει υπόψη της κάθε παράμετρο διαμόρφωσης της τελικής τιμής ρεύματος, όπως απαλλαγές από φόρους, τέλη, επιδοτήσεις κ.λπ. και είναι αξιοσημείωτη η πολιτική βούληση των παραπάνω χωρών για τη στήριξη των βιομηχανιών τους, που προκύπτει από τα μέτρα που έχουν λάβει για τη μείωση ενεργειακού κόστους.

Στη Γερμανία, ενώ η τιμή ρεύματος για τις ενεργοβόρες βιομηχανίες το 2023 ξεκινάει από μια βάση αντίστοιχη με αυτήν της Ελλάδας στα 117 ευρώ/MWh, έπειτα από φοροαπαλλαγές και επιδοτήσεις (αντιστάθμιση) μειώνεται στα 46 ευρώ/MWh. Στην Ελλάδα στην αντίστοιχη τιμή των 117 ευρώ/MWh προστίθεται ένα κόστος της τάξης των 13 ευρώ/MWh από την αγορά εξισορρόπησης και μετά τη μείωση που προκύπτει από την «κουτσουρεμένη» σε σχέση με τη Γερμανία αποζημίωση για αντιστάθμιση, καταλήγει στα 95 ευρώ/MWh.

Για το 2024 η τιμή βάσης ξεκινάει από τα 80 ευρώ/MWh και καταλήγει στη Γερμανία επίσης στα 46 ευρώ/MWh και στην Ελλάδα στα 70 ευρώ/MWh.

Οι γερμανικές ενεργοβόρες επιχειρήσεις «δουλεύουν» με 46 ευρώ/MWh, οι γαλλικές με 32 ευρώ/MWh και οι ελληνικές με 95 ευρώ/MWh.

Το κόστος εξισορρόπησης το 2024 ανεβαίνει στην Ελλάδα στα 15 ευρώ/MWh από τα 13 ευρώ το 2023 και η αποζημίωση για αντιστάθμιση μειώνεται από τα 35 ευρώ/MWh στα 25 ευρώ/MWh. Η απόκλιση των τιμών σε σχέση με τη Γαλλία είναι ακόμη μεγαλύτερη. Οι γαλλικές επιχειρήσεις απολαμβάνουν τιμή στα 32 ευρώ/MWh λόγω και του χαμηλού κόστους της πυρηνικής παραγωγής. Η αντιστάθμιση είναι ένα μέτρο επιδότησης του κόστους ενέργειας της βιομηχανίας, το οποίο βασίζεται σε Κανονισμό της Ευρωπαϊκής Ενωσης με στόχο την αποτροπή της διαρροής άνθρακα (carbon leakage), δηλαδή της μεταφοράς της παραγωγής σε χώρες με χαλαρότερο θεσμικό πλαίσιο όσον αφορά τις εκπομπές ρύπων. Στις αρχές του 2023, η Ελλάδα εξασφάλισε το πράσινο φως της Κομισιόν για την επέκταση του μέτρου μέχρι το 2030. Σύμφωνα με την εγκριτική απόφαση, το μέγιστο ποσό αποζημίωσης των δικαιούχων ανέρχεται σε 1,36 δισ. έως το 2030. Τα κονδύλια αυτά προέρχονται από ποσοστό των εσόδων των πλειστηριασμών δικαιωμάτων ρύπων. Το ποσό αυτό το 2022, σύμφωνα με την Ενωση Βιομηχανικών Καταναλωτών Ενέργειας (ΕΒΙΚΕΝ), καθορίστηκε σε επίπεδα που δεν κάλυψε πλήρως την αποζημίωση των δικαιούχων επιχειρήσεων. Το ποσό που τελικά διατέθηκε διαμορφώθηκε στα 170 εκατ. ευρώ, έναντι 190 εκατ. ευρώ που απαιτούνταν για την κάλυψη του σχετικού κόστους. Για το 2023 το ποσοστό αντιστάθμισης καθορίστηκε με υπουργική απόφαση στο 16,8% από 11% το 2022. Το ποσοστό αυτό με βάση τα έσοδα των δημοπρασιών από τα δικαιώματα εκπομπών ρύπων αντιστοιχεί σε 35 ευρώ/MWh. Στη Γερμανία με το ίδιο αποτύπωμα άνθρακα με την Ελλάδα –που σημαίνει ότι η αποζημίωση για την αντιστάθμιση θα πρέπει να είναι ίδια– η τιμή αποζημίωσης διαμορφώθηκε το 2023 στα 56,58 ευρώ/MWh καθώς συμπεριέλαβε και ένα επιπλέον ποσοστό αποζημίωσης 25% λόγω χαμηλής ακαθάριστης προστιθέμενης αξίας, δυνατότητα που δίνει ο σχετικός Ευρωπαϊκός Κανονισμός. Η δυνατότητα αυτή, ενώ προβλέπεται στη σχετική υπουργική απόφαση του ΥΠΕΝ, δεν έχει εφαρμοστεί για τα έτη 2022 και 2023 και διαφαίνεται ότι δεν θα εφαρμοστεί ούτε για το 2024, με το επιχείρημα από πλευράς του ΥΠΕΝ, όπως μεταφέρεται από τη βιομηχανία, ότι δεν υπάρχουν κονδύλια.

Για το 2024, αν και το ποσοστό από τα έσοδα των ρύπων που θα κατευθυνθεί στην αντιστάθμιση έχει αυξηθεί στο 17%, η αποζημίωση για τη βιομηχανία θα μειωθεί από τα 35 στα 25 ευρώ/MWh και αυτό γιατί τα έσοδα αναμένεται να είναι μειωμένα λόγω της υποχώρησης του κόστους CO2 μεσοσταθμικά στο έτος, στα 70 ευρώ/τόνος. Αίτημα της ενεργοβόρου βιομηχανίας που υποβλήθηκε στο ΥΠΕΝ αλλά δεν εισακούστηκε, είναι η αύξηση του ποσοστού από τα έσοδα των ρύπων στο 24% σταθερά για τα επόμενα χρόνια. Μέχρι και σήμερα οι περίπου 50 ελληνικές βιομηχανίες από τους κλάδους των μετάλλων, του χαρτιού και των διυλιστηρίων δεν έχουν λάβει τις επιδοτήσεις ούτε για τα έτη 2021, 2022 και 2023, ενώ έχουν ολοκληρωθεί οι εκκαθαρίσεις για τα δύο πρώτα έτη.

Μέχρι και σήμερα οι περίπου 50 ελληνικές βιομηχανίες από τους κλάδους των μετάλλων, του χαρτιού και των διυλιστηρίων δεν έχουν λάβει τις επιδοτήσεις για το ενεργειακό κόστος ούτε για τα έτη 2021, 2022 και 2023, ενώ έχουν ολοκληρωθεί οι εκκαθαρίσεις για τα δύο πρώτα έτη.

80.000 κενές θέσεις εργασίας σε ξενοδοχεία και εστίαση

Σε απόγνωση επιχειρηματίες, δεν αρκούν οι 11.000 μετακλήσεις

Το πρόβλημα με τις ελλείψεις εργαζομένων στον τουρισμό μεγαλώνει κάθε χρόνο. Το 2021 οι κενές θέσεις ήταν 57.700, το 2022 έφθασαν στις 60.000, πέρυσι υπερέβησαν τις 60.000 και φέτος υπολογίζονται σε 80.000. Εξ αυτών, οι 53.000 αφορούν ξενοδοχεία και οι 30.000 την εστίαση.

Της **ΡΟΥΛΑΣ ΣΑΛΟΥΡΟΥ**

Η φετινή τουριστική σεζόν ξεκινάει με 80.000 κενές θέσεις εργασίας σε ξενοδοχεία και εστίαση. Ετσι, ενώ ο τουρισμός στη χώρα μας εμφανίζει εξαιρετικές προοπτικές για το 2024, σύμφωνα με τα πρώτα στοιχεία από τις κρατήσεις του καλοκαιριού, κυριαρχεί έντονος προβληματισμός σε επιχειρήσεις, εργαζομένους και πολιτεία. Ηδη οι εργαζόμενοι μέσω της Πανελλήνιας Ομοσπονδίας Εργαζομένων σε Επισιτισμό και Τουρισμό (ΠΟΕΕΤ) κρούουν τον κώδωνα του κινδύνου καθώς οι κενές θέσεις στον κλάδο, ο οποίος απασχολεί πάνω από 400.000 εργαζομένους, αυξάνονται σταθερά τα τελευταία χρόνια και πλέον αγγίζουν τις 80.000. Κάποιες από αυτές φιλοδοξεί να καλύψει η Δημόσια Υπηρεσία Απασχόλησης μέσω της νέας πλατφόρμας Jobmatch, ενώ αναζητούνται λύσεις και μέσω των μετακλήσεων εργαζομένων από τρίτες χώρες. Οι εργαζόμενοι πάντως αφήνουν ανοιχτό το ενδεχόμενο κινητοποιήσεων ακόμη κι εντός της τουριστικής περιόδου, ζητώντας άμεσα και δραστικά μέτρα από την πολιτεία.

Αναλυτικά, το 2021 οι κενές θέσεις ήταν 57.700, το 2022 έφθασαν τις 60.000, πέρυσι υπερέβησαν τις 60.000 και φέτος υπολογίζονται σε 80.000. Εξ αυτών, οι 53.000 αφορούν ξενοδοχεία και οι 30.000 την εστίαση. Με αυτά τα δεδομένα, ακόμη κι αν υλοποιηθούν στο σύνολό τους οι προγραμματισμένες 11.000 μετακλήσεις εργαζομένων από τρίτες χώρες, ούτε οι κενές θέσεις θα καλυφθούν ούτε οι ειδικότητες που απαιτούνται θα εξασφαλισθούν.

Μάλιστα, καθώς το πρόβλημα αποκτά χρόνια χαρακτηριστικά, μεγεθύνεται. Η εντατικοποίηση της εργασίας τα προηγούμενα χρόνια, προκειμένου να καλυφθούν οι παροχές προς τους τουρίστες με λιγότερο προσωπικό, κάνει τους εργαζομένους στον κλάδο εξαιρετικά επιφυλακτικούς ως προς το ενδεχόμενο να ξαναεργαστούν και τη φετινή σεζόν υπό τις ίδιες συνθήκες. Ετσι, οι περισσότεροι δηλώνουν ξεκάθαρα ότι αναζητούν αλλού εργασία, με ίδιους ή και χαμηλότερους μισθούς, αλλά σαφώς καλύτερες συνθήκες εργασίας. Σε αυτό το τοπίο, ακόμη και οι σοβαρές επιχειρήσεις που τηρούν τους όρους εργασίας και τις συλλογικές συμβάσεις δυσκολεύονται να βρουν εργαζομένους, πολλώ δε μάλλον όταν πολλοί, σύμφωνα με τις καταγγελίες, επιλέγουν να εργαστούν ανασφάλιστοι ή υποασφαλισμένοι ώστε να διατηρούν και το δικαίωμα λήψης του εποχικού επιδόματος.

Εργαζόμενοι αρνούνται να ξαναεργαστούν για σεζόν λόγω εντατικοποίησης. Αναζητούν αλλού εργασία με ίδιους ή και χαμηλότερους μισθούς.

Ετσι, και παρότι υπάρχει ενεργή κλαδική σύμβαση, με αμοιβές υψηλότερες από τις κατώτατες, οι ξενοδόχοι δεν βρίσκουν προσωπικό, ιδίως σε κάποιες ειδικότητες, όπως σερβιτόροι, καμαριέρες, κηπουροί. Το ίδιο συμβαίνει και με την εστίαση σε δημοφιλείς τουριστικούς προορισμούς, όπου το κόστος ζωής για τους εργαζομένους είναι απαγορευτικό. Σύμφωνα πάντως με τους συνδικαλιστές, οι κενές θέσεις εργασίας δεν είναι η αιτία αλλά το σύμπτωμα του προβλήματος και ζητούν, μεταξύ άλλων, την επίσπευση εφαρμογής της ψηφιακής κάρτας εργασίας στον κλάδο, αν και βάσει του προγραμματισμού ο τουρισμός θα είναι ο τελευταίος μαζί με τις υπηρεσίες που θα εφαρμοστεί το μέτρο.

Σύμφωνα με την ΠΟΕΕΤ, ένας από τους ανασταλτικούς παράγοντες για την απασχόληση των νέων στον τουριστικό τομέα είναι η εντατικοποίηση της δουλειάς κατά την περυσινή σεζόν λόγω των χιλιάδων κενών θέσεων που υπήρχαν, γεγονός που λειτουργεί αποτρεπτικά ώστε οι εργαζόμενοι να επιστρέψουν και φέτος στον κλάδο. Με βάση τα επικαιροποιημένα στοιχεία, το μεγαλύτερο πρόβλημα ελλείψεων παρατηρείται στις περιοχές με έντονη τουριστική κίνηση, όπως Κρήτη, Ρόδος και Χαλκιδική.

Το 2023, σύμφωνα με την έρευνα του Ινστιτούτου Τουριστικών Ερευνών και Προβλέψεων, την οποία διεξήγαγε για λογαριασμό του Ξενοδοχειακού Επιμελητηρίου Ελλάδος, περίπου μία στις πέντε θέσεις παρέμεινε κενή στα ελληνικά ξενοδοχεία, με τις ελλείψεις να υπολογίζονται συνολικά στις 53.229 θέσεις εργασίας. Το μεγαλύτερο ποσοστό ελλείψεων παρατηρείται στα ξενοδοχεία 3 αστέρων (24%) και το μικρότερο στα ξενοδοχεία 5 αστέρων (14%). Από το σύνολο των ξενοδοχείων, το 35% εμφάνιζε έλλειψη σε τουλάχιστον μία θέση καμαριέρας, το 25% σε τουλάχιστον μία θέση σερβιτόρου, το 21% σε τουλάχιστον μία θέση receptionist και barista / barman - barwoman και το 19% παρουσίαζε έλλειψη σε τουλάχιστον μία θέση καθαριστή εσωτερικών και εξωτερικών χώρων και λαντζέρη.

Jobmatch

Σε αυτό το πλαίσιο, η Δημόσια Υπηρεσία Απασχόλησης αναμένεται να θέσει άμεσα σε λειτουργία μια νέα ηλεκτρονική πλατφόρμα, την Jobmatch, μέσω της οποίας θα γίνεται η σύζευξη της προσφοράς και της ζήτησης στον κλάδο του επισιτισμού και του τουρισμού. Μέσω αυτής θα δίνεται η δυνατότητα σε όσους αναζητούν εργασία στον κλάδο του τουρισμού να διασυνδεθούν άμεσα με τους εργοδότες που αναζητούν προσωπικό. Βάσει του σχεδιασμού, ο υποψήφιος εργαζόμενος, αφού κατεβάσει δωρεάν τη σχετική εφαρμογή από το App Store ή το Playstore, θα σκιαγραφεί το προφίλ του. Θα διαμορφώνει δηλαδή το περίγραμμα των θέσεων εργασίας στις οποίες επιθυμεί να απασχοληθεί, θα καθορίζει το ωράριο, την περιοχή, αλλά και το εύρος του μισθού. Αντιστοίχως οι εργοδότες θα μπορούν να δημιουργήσουν το επαγγελματικό τους προφίλ και να κάνουν άμεσα σύνδεση (match) με τον εργαζόμενο στη θέση εργασίας που έχουν ανοίξει, βάσει της περιοχής που δραστηριοποιούνται, του εύρους των αμοιβών που είναι διατεθειμένοι να δώσουν και των προσόντων που αναζητούν. Εφόσον υπάρξει αντιστοίχιση εργαζομένου με εργοδότη, άμεσα θα κλείνεται ραντεβού για συνέντευξη είτε μέσω βιντεοκλήσης είτε τηλεφωνικώς. Η νέα αυτή εφαρμογή από τη ΔΥΠΑ θα αφορά τόσο τους κλάδους προσωρινής όσο και μόνιμης εργασίας σε εστίαση και τουρισμό.

Δηλώσαμε 11 δισ. ευρώ περισσότερα στην εφορία το 2023 από το 2022

Αυξήθηκαν σημαντικά τα δηλωθέντα εισοδήματα. Σύμφωνα με τα στατιστικά στοιχεία της ΑΑΔΕ το 2023 δηλώσαμε στην εφορία (εισοδήματα 2022) 11 δισ. ευρώ περισσότερα από ό,τι το 2022 (για τα εισοδήματα του 2021) καθώς αρκετοί πιάστηκαν και στη «φάκα» των τεκμηρίων.

Συγκεκριμένα, το δηλωθέν φορολογητέο εισόδημα ανήλθε στα 96,6 δισ. ευρώ (μαζί με τα τεκμήρια) έναντι 85,6 δισ. ευρώ το αμέσως προηγούμενο έτος. Οι συνολικοί φόροι που βεβαιώθηκαν, αυξήθηκαν κατά περίπου 1,1 δισ. ευρώ φτάνοντας τα 10,055 δισ. ευρώ από 8,899 δισ. ευρώ ένα χρόνο νωρίτερα.

Ενας στους δύο φορολογουμένους δηλώνει έως 10.000 ευρώ – Οι φόροι ξεπέρασαν τα 10 δισ. ευρώ από 9 δισ. ένα χρόνο νωρίτερα.

Το 2023 στην τσιμπίδα των τεκμηρίων πιάστηκαν 1,4 εκατ. φορολογούμενοι, με την ΑΑΔΕ να τους προσθέτει επιπλέον εισόδημα 5,2 δισ. ευρώ, ενώ φόρους 55,4 εκατ. ευρώ πλήρωσαν χιλιάδες φορολογούμενοι που δεν κατάφεραν να καλύψουν το 30% των συναλλαγών τους με κάρτες.

Παράλληλα, το 2023 στην τσιμπίδα των τεκμηρίων πιάστηκαν 1,4 εκατ. φορολογούμενοι, με την ΑΑΔΕ να τους προσθέτει επιπλέον εισόδημα 5,2 δισ. ευρώ, ενώ φόρους 55,4 εκατ. ευρώ πλήρωσαν χιλιάδες φορολογούμενοι που δεν κατάφεραν να καλύψουν το 30% των συναλλαγών τους με κάρτες. Από την ανάλυση των στοιχείων της ΑΑΔΕ προκύπτει ότι το 52,8% των φορολογουμένων (ή διαφορετικά 3,46 εκατ. φορολογούμενοι) δήλωσε εισόδημα έως 10.000 ευρώ.

Οι εν λόγω δήλωσαν εισοδήματα 12,65 δισ. ευρώ και πλήρωσαν συνολικό φόρο μόλις 316,2 εκατ. ευρώ. Ο μέσος φόρος έφθασε στο ποσό των 1.553 ευρώ και αφορά 6,56 εκατ. νοικοκυριά. Ειδικότερα, από την επεξεργασία των στοιχείων της ΑΑΔΕ προκύπτουν τα εξής:

- Οι 2.545.819 μισθωτοί δήλωσαν 39,58 δισ. ευρώ, με το μέσο εισόδημα να αγγίζει τα 15.547 ευρώ. Ο φόρος που βεβαιώθηκε ανήλθε στα 4,321 δισ. ευρώ.
- Οι 2.035.045 συνταξιούχοι δήλωσαν εισοδήματα 25,22 δισ. ευρώ με το μέσο εισόδημα να πλησιάζει τα 12.395 ευρώ, στους οποίους βεβαιώθηκε 1,964 δισ. ευρώ.
- Οι 659.357 ελεύθεροι επαγγελματίες δήλωσαν 13,8 δισ. ευρώ και το μέσο εισόδημα να αγγίζει τα 20.941. Ο φόρος που βεβαιώθηκε έφθασε στα 2,252 δισ. ευρώ.
- Οι 307.285 αγρότες που δήλωσαν εισοδήματα 3,86 δισ. ευρώ, παρουσίασαν μέσο εισόδημα ύψους 12.581 ευρώ και ο φόρος που τους καταλογίστηκε ανήλθε στα 331,7 εκατ. ευρώ.

Από την επεξεργασία των στατιστικών στοιχείων προκύπτει επίσης ότι:

- Ενας στους τρεις φορολογουμένους δηλώνει εισοδήματα έως 5.000 ευρώ και ειδικότερα 2.165.185 φορολογούμενοι σε σύνολο 6.560.865 φορολογικών δηλώσεων.
- Ενας στους πέντε ή 1.300.177 φορολογούμενοι δηλώνουν εισοδήματα από 5.000 έως 10.000 ευρώ.
- Ενας στους τέσσερις ή 1.743.724 φορολογούμενοι δηλώνουν εισοδήματα από 10.000 έως 20.000 ευρώ.
- Ενας στους δέκα ή 703.270 φορολογούμενοι δηλώνουν εισοδήματα από 20.000 έως 30.000 ευρώ.
- Μόλις το 7,1% των φορολογουμένων δηλώνει εισοδήματα από 30.000 έως 50.000 ευρώ (αριθμός δηλώσεων 466.365).

Οπως προαναφέρθηκε, στην παγίδα των τεκμηρίων έπεσαν 1,4 εκατ. φορολογούμενοι, με την ΑΑΔΕ να τους προσθέτει επιπλέον εισόδημα 5,2 δισ. ευρώ, ενώ φόρους 55,4 εκατ. ευρώ πλήρωσαν χιλιάδες φορολογούμενοι που δεν κατάφεραν να καλύψουν το 30% των συναλλαγών τους με κάρτες. Σύμφωνα με τα στοιχεία επιβαρύνθηκαν με πρόσθετο εισόδημα ύψους:

- 1,5 δισ. ευρώ οι εισοδηματίες.
- 1,34 δισ. ευρώ οι μισθωτοί.
- 1,15 δισ. ευρώ οι συνταξιούχοι.
- 877,6 εκατ. ευρώ οι ελεύθεροι επαγγελματίες.
- 278,8 εκατ. ευρώ οι αγρότες.

Μεγάλωσε το χάσμα μεταξύ επιτοκίων δανείων - καταθέσεων

Της **ΕΥΓΕΝΙΑΣ ΤΖΩΡΤΖΗ**

Ανοδο στα μέσα επιτόκια των επιχειρηματικών δανείων καταγράφει η ΤτΕ τον Μάρτιο, τάση που οδηγεί στη διεύρυνση του περιθωρίου μεταξύ επιτοκίων νέων καταθέσεων και δανείων στο 5,71% τον Μάρτιο (από 5,24% τον Φεβρουάριο) και στο 5,78% για το σύνολο του χαρτοφυλακίου καταθέσεων και δανείων. Συγκεκριμένα, το μέσο επιτόκιο για επιχειρηματικά δάνεια διαμορφώθηκε τον Μάρτιο στο 6,30% (5,18% στην Ευρωζώνη) έναντι 6,01% τον Φεβρουάριο (5,14% στην Ευρωζώνη) και σύμφωνα με τα στοιχεία της ΤτΕ, η μεγαλύτερη άνοδος εντοπίζεται στα μεγάλα επιχειρηματικά δάνεια άνω του 1 εκατ., όπου το μέσο επιτόκιο εκτινάχθηκε στο 6,24% τον Μάρτιο από 5,88% τον Φεβρουάριο.

Η εικόνα αυτή αντικρούεται από τα στοιχεία που έχουν δημοσιεύσει οι τράπεζες για το α΄ τρίμηνο του έτους, τα οποία δείχνουν μικρή πτώση των επιτοκίων κυρίως στα επιχειρηματικά δάνεια, που ευνοούνται από τα χαμηλά επιτόκια που εξασφαλίζει το Ταμείο Ανάκαμψης προς τις μεγάλες και τις μικρομεσαίες επιχειρήσεις. Σε κάθε περίπτωση τα χαμηλότοκα δάνεια του Ταμείου Ανάκαμψης δεν απευθύνονται σε όλες τις επιχειρήσεις, που δανείζονται κατά μέσον όρο στη χώρα μας ακριβότερα σε σχέση με τις ευρωπαϊκές.

Η διεύρυνση του περιθωρίου μεταξύ επιτοκίων καταθέσεων και δανείων στο 5,71% με βάση τα στοιχεία που δημοσίευσε η ΤτΕ αποδίδεται και στα ιδιαίτερα χαμηλά επιτόκια που δίνουν οι τράπεζες για τις προθεσμιακές καταθέσεις από νοικοκυριά. Η μέση απόδοση υποχώρησε περαιτέρω στο 1,77% τον Μάρτιο από 1,80% τον Φεβρουάριο, όταν το αντίστοιχο μέσο επιτόκιο στην Ευρωζώνη ήταν τον Μάρτιο στο 3,19%.

Αντίθετα, σύγκλιση υπάρχει στο μέσο επιτόκιο που δίνουν οι τράπεζες για προθεσμιακές καταθέσεις από επιχειρήσεις, που αυξήθηκε τον Μάρτιο στο 3,22% από 3,20% τον Φεβρουάριο, διατηρώντας μικρή διαφορά από το μέσο αντίστοιχο ευρωπαϊκό επιτόκιο που διαμορφώθηκε στο 3,68% από 3,63%.

Τα αυξημένα επιτόκια για τις προθεσμιακές καταθέσεις των επιχειρήσεων είναι αποτέλεσμα του ισχυρότερου ανταγωνισμού που υπάρχει για την προσέλκυση κεφαλαίων, ειδικά από επιχειρήσεις που δραστηριοποιούνται και εκτός Ελλάδας και μπορούν να μεταφέρουν μέρος της ρευστότητάς τους στο εξωτερικό. Δεν συμβαίνει όμως το ίδιο με τα νοικοκυριά που κρατούν το σύνολο των αποταμιεύσεών τους στις ελληνικές τράπεζες, οι οποίες λόγω της υψηλής ρευστότητας που διαθέτουν, δεν έχουν λόγο να προσφέρουν υψηλότερα επιτόκια για να προσελκύσουν καταθέσεις, ειδικά όταν πρόκειται για χαμηλά ποσά.

Τα στοιχεία της ΤτΕ δείχνουν μείωση των επιτοκίων για νέα στεγαστικά δάνεια στο 5,01% τον Μάρτιο από 5,48% τον Φεβρουάριο. Θα πρέπει να σημειωθεί ότι για τα παλαιότερα στεγαστικά δάνεια οι τράπεζες έχουν «παγώσει» το επιτόκιο στο επίπεδο του περασμένου Μαΐου, με συνέπεια το μέσο επιτόκιο για αυτή την κατηγορία δανείων να διαμορφώνεται στο 4,40%.

Οι τιμές των κρεάτων βρίσκονται σε άνοδο διεθνώς, ενώ τους τελευταίους μήνες ακολουθεί ξέφρενη πορεία προς τα πάνω η τιμή του καφέ.

Μικρή μείωση πληθωρισμού στο 3,1% τον Απρίλιο

Της **ΔΗΜΗΤΡΑΣ ΜΑΝΙΦΑΒΑ**

Αποκλιμάκωση για δεύτερο συνεχή μήνα κατέγραψε ο πληθωρισμός στην Ελλάδα, αποκλιμάκωση όμως η οποία είναι εξαιρετικά αργή, καθώς οι μειώσεις στις τιμές των αγαθών είναι περιορισμένες. Μάλιστα, ο λεγόμενος πληθωρισμός των τροφίμων, ο οποίος παραμένει σε υψηλά επίπεδα, επιταχύνθηκε οριακά τον Απρίλιο. Ακόμη δε και αν καταγράφεται μείωση τιμών σε προϊόντα όπως τα γαλακτοκομικά και τα ζυμαρικά, σε καμία περίπτωση αυτές δεν έχουν επανέλθει στα προ του 2022 επίπεδα, ενώ ουδείς μπορεί να γνωρίζει πότε μια νέα κρίση –γεωπολιτική ή κλιματική ή και οι δύο– θα εκτινάξουν στα ύψη τις τιμές. Ετσι, οι τιμές των κρεάτων βρίσκονται σε άνοδο διεθνώς, ενώ τους τελευταίους μήνες ακολουθεί ξέφρενη πορεία προς τα πάνω η τιμή του καφέ. Ο δείκτης τιμών τροφίμων του FAO (Οργανισμός Τροφίμων και Γεωργίας του ΟΗΕ), έπειτα από μια καθοδική πορεία επτά μηνών, αυξήθηκε τον Μάρτιο και σημείωσε νέα αύξηση τον Απρίλιο.

Ο ήδη υψηλός πληθωρισμός των τροφίμων επιταχύνθηκε οριακά τον περασμένο μήνα.

Μειώσεις τιμών παρατηρούνται και στα είδη άμεσης κατανάλωσης νοικοκυριού και στα είδη ατομικής φροντίδας, κατηγορίες που θεσμοθετήθηκαν εν πολλοίς τα μέτρα για την καταπολέμηση της ακρίβειας τον περασμένο Ιανουάριο.

Μόνο που ο στόχος για μείωση των τιμών ακόμη και κατά 15% παρέμεινε σε θεωρητικό επίπεδο, καθώς οι μειώσεις περιορίζονται περίπου στη μία ποσοστιαία μονάδα. Σύμφωνα με τα στοιχεία που ανακοίνωσε η Ελληνική Στατιστική Αρχή (ΕΛΣΤΑΤ), ο δείκτης τιμών καταναλωτή διαμορφώθηκε τον Απρίλιο του 2024 σε 3,1% από 3,2% τον Μάρτιο του 2024. Ο επιμέρους δείκτης τιμών τροφίμων, ο λεγόμενος πληθωρισμός των τροφίμων, διαμορφώθηκε σε 5,4%, λόγω κυρίως της αύξησης των τιμών στο ρύζι (8,5%), στα κρέατα (3,2%), στα ψάρια (10,6%), στο ελαιόλαδο (63,7%), στα φρούτα (11,6%), στα λαχανικά (6,1%), σε ζάχαρη - σοκολάτες - γλυκά - παγωτά (3,4%), στην κατηγορία μεταλλικό νερό αναψυκτικά - χυμοί φρούτων (12,5%), λόγω κυρίως της αύξησης των τιμών των χυμών πορτοκαλιού. Μέρος της αύξησης αυτής αντισταθμίστηκε από τη μείωση κυρίως των τιμών σε ψωμί (-0,7%), ζυμαρικά (-3,5%), γαλακτοκομικά, αυγά (-1,2%) και άλλα βρώσιμα έλαια (-16,6%). Σε μηνιαία βάση οι σημαντικότερες αυξήσεις στα τρόφιμα αφορούν το χοιρινό κρέας (2,1%), τα διατηρημένα ή επεξεργασμένα λαχανικά (5%), το μεταλλικό νερό - αναψυκτικά - χυμούς φρούτων (1,7%), τα αλκοολούχα ποτά (1,1%), ενώ υπήρξαν και οι... παραδοσιακές, λόγω Πάσχα, αυξήσεις στις τιμές των αρνιών και των κατσικιών, κατά 6,2% τον Απρίλιο σε σύγκριση με τον Μάρτιο.

Στα είδη άμεσης κατανάλωσης νοικοκυριού (απορρυπαντικά, καθαριστικά κ.λπ.) καταγράφεται ετήσια μείωση τιμών μόλις 0,9%, ενώ στα είδη προσωπικής υγιεινής και ομορφιάς καταγράφεται μικρή μείωση σε σύγκριση με τον Απρίλιο του 2023 κατά 1,61%, αύξηση, όμως, σε σύγκριση με τον Ιανουάριο του 2024 κατά 0,78%. Υπενθυμίζεται ότι τα μέτρα ανακοινώθηκαν στις 10 Ιανουαρίου και εφαρμόστηκαν από την 1η Μαρτίου 2024. Ενα εξ αυτών αφορά τη μείωση των παροχών από τους προμηθευτές στους λιανεμπόρους και τη μεταφορά του οφέλους αυτού στις τιμές τιμοκαταλόγου.

Με μικρές απώλειες 0,43% ξεκίνησε η εβδομάδα στο Χ.Α.

Σε κατοχύρωση βραχυπρόθεσμων κερδών προχώρησαν οι επενδυτές

Της **ΕΛΕΥΘΕΡΙΑΣ ΚΟΥΡΤΑΛΗ**

Στους πωλητές πέρασαν τα ηνία της συνεδρίασης στο Χρηματιστήριο Αθηνών, έπειτα και από το «ορόσημο» των 1.500 μονάδων που άγγιξε ο Γενικός Δείκτης στο ξεκίνημα της εβδομάδας, χωρίς ωστόσο να σημειώνονται ακραίες κινήσεις.

Σύμφωνα με αναλυτές, η κατοχύρωση μέρους των βραχυπρόθεσμων κερδών από κάποια χαρτοφυλάκια είναι λογική, τη στιγμή που και το κλίμα χθες στις διεθνείς αγορές ήταν επιφυλακτικό και δεν αλλάζει κάτι στην ανοδική τάση

Συνεχίζεται το μπαράζ θετικών εκθέσεωνγια τις ελληνικές τράπεζες έπειτααπό τα αποτελέσματα πρώτου τριμήνου.

που έχει αποκτήσει στο Χ.Α., με τον Γενικό Δείκτη να διατηρεί τα επίπεδα στήριξης. Ετσι, ο Γενικός Δείκτης έκλεισε στις 1.496,35 μονάδες με πτώση 0,43%, ενώ ο τζίρος διαμορφώθηκε στα 165,53 εκατ. ευρώ.

Ο δείκτης υψηλής κεφαλαιοποίησης κατέγραψε απώλειες 0,44% στις 3.642,03 μονάδες, ενώ με οριακά κέρδη 0,04 % έκλεισε ο δείκτης της μεσαίας κεφαλαιοποίησης, στις 2.401,7 μονάδες.

Στα μη τραπεζικά blue chips, με πτώση 3,30% έκλεισε η Motor Oil, ενώ απώλειες άνω του 1% κατέγραψαν οι Jumbo, Autohellas και ΟΠΑΠ.

Με κέρδη έκλεισαν μόνο πέντε τίτλοι, οι Cenergy (+3,28%), Βιοχάλκο (+3,01%), Ελλάκτωρ (+2,47%), Quest (+0,52%) και Titan (+0,16%).

Ο τραπεζικός δείκτης υποχώρησε κατά 0,24% στις 1.334,93 μονάδες, με την Alpha Bank να κλείνει με κέρδη

Με κέρδη έκλεισαν χθες μόνο πέντε τίτλοι, οι Cenergy (+3,28%), Βιοχάλκο (+3,01%), Ελλάκτωρ (+2,47%), Quest (+0,52%) και Titan (+0,16%).

0,94%, ενώ απώλειες 0,82% σημείωσε η Εθνική Τράπεζα, στο -0,42% έκλεισε η Eurobank και στο -0,16% η Τράπεζα Πειραιώς.

Εν τω μεταξύ, συνεχίζεται το μπαράζ θετικών εκθέσεων για τις ελληνικές τράπεζες έπειτα από τα αποτελέσματα α΄ τριμήνου, με τους αναλυτές να διατηρούν τις συστάσεις «αγοράς» και να βλέπουν περαιτέρω άνοδο στις μετοχές τους.

Κατά την άποψη της Eurobank Equities, έπειτα από την υποαπόδοση που σημείωσαν οι μετοχές των ελληνικών συστημικών τραπεζών τον Μάρτιο, πλέον έχουν ανακάμψει σε σημαντικό βαθμό, ακολουθώντας την ανοδική κίνηση των μετοχών των ευρωπαϊκών τραπεζών, ωστόσο, παραμένουν σε σημαντικό discount («έκπτωση») άνω του 20%. Με δείκτη τιμής προς κέρδη, P/E, στο 6,2x για το 2024 και δείκτη λογιστικής αξίας P/TBV στο 0,77x, οι τραπεζικές μετοχές έχουν περιθώριο για περαιτέρω ανοδική πορεία, κατά τη χρηματιστηριακή, ειδικά καθώς οι τρέχουσες τιμές δεν αντικατοπτρίζουν την ανθεκτικότητα των εσόδων, τη σοβαρή δυνατότητα στο μέτωπο του κεφαλαίου (με πλεονάζον κεφάλαιο άνω των 4 δισ. ευρώ) και τη βελτιωμένη ποιότητα του ενεργητικού.

Εχοντας αυτά υπόψη, η Eurobank Equities πιστεύει ότι ο συνδυασμός ακόμη συντηρητικών εκτιμήσεων (απόδοση ιδίων κεφαλαίων RoTE για το 2025 στο 12%), ελκυστικών αποτιμήσεων και επερχόμενων καταλυτών (αποκατάσταση μερισμάτων, περαιτέρω αναβαθμίσεις κερδών) συνιστά τις μετοχές των ελληνικών τραπεζών μια «συναρπαστική ευκαιρία». Ως εκ τούτου, επαναλαμβάνει τη σύσταση «αγοράς» για τον κλάδο διατηρώντας τις τιμές-στόχους, με την Πειραιώς να παραμένει η κορυφαία επιλογή της. Σημειώνεται πως η τιμή-στόχος για την Alpha Bank είναι στα 2,41 ευρώ, για την Εθνική Τράπεζα στα 10,37 ευρώ και για την Τράπεζα Πειραιώς στα 5,4 ευρώ. Από την πλευρά της, η Optima bank επισημαίνει πως οι ελληνικές τράπεζες εμφάνισαν ισχυρά αποτελέσματα το πρώτο τρίμηνο λόγω υψηλότερων βασικών εσόδων, αποτελεσματικής συγκράτησης του κόστους και χαμηλότερων προβλέψεων. Επιπλέον, η απόδοση ιδίων κεφαλαίων RoTE αυξήθηκε περαιτέρω, η ρευστότητα είναι άφθονη και η δυναμική στην ποιότητα ενεργητικού και στα κεφάλαια παρέμεινε θετική. Μετά το ισχυρό σύνολο αποτελεσμάτων, η Optima θεωρεί ότι οι τράπεζες όχι μόνο θα επιτύχουν, αλλά θα υπερβούν τους στόχους της φετινής χρήσης και συνεπώς επαναλαμβάνει τη σύσταση «αγοράς» για τον κλάδο, ενώ δίνει τιμή-στόχο τα 2,1 ευρώ για την Alpha Bank, τα 2,41 ευρώ για τη Eurobank, τα 9,2 ευρώ για την Εθνική Τράπεζα και τα 5 ευρώ για την Τράπεζα Πειραιώς.

Με πτώση έκλεισαν οι ευρωπαϊκοί δείκτες

Απώλειες εμφάνισαν χθες οι δείκτες των ευρωπαϊκών χρηματιστηρίων, σημειώνοντας πτώση τις τρεις από τις τέσσερις τελευταίες συνεδριάσεις, ενόσω το επενδυτικό κοινό ανησυχούσε για την πορεία των επιτοκίων. Το βλέμ-μα τους ήταν στραμμένο στα υπό δημοσίευση οικονομικά στοιχεία εντός της εβδομάδας. Συγκεκριμένα, ο πανευρωπαϊκός δείκτης STOXX 600 ολοκλήρωσε τις χθεσινές συναλλαγές με πτώση 0,18%, ενώ προηγουμένως είχε φθάσει σε νεοδίρ εβδομάδας. Τον τόνο στη συνεδρίαση έδωσαν οι μετοχές των ομίλων του χρηματοπιστωτικού κλάδου και των ειδών πολυτελείας και υψηλής ραπτικής.

Εκαστος από τους κλαδικούς δείκτες υποχώρησε χθες 0,9%, ενώ ο γενικός δείκτης αξιών στο Μιλάνο, FTSE MIB, ο οποίος βασίζεται ιδιαιτέρως στις τράπεζες και τις ασφαλιστικές, είχε κάμψη 0,64% σε χαμηλά εβδομάδας και πλέον.

Ο ασφαλιστικός όμιλος Generali, ο μεγαλύτερος της χώρας, απώλεσε 1,5% της αξίας του λόγω χαμηλότερης της αναμενόμενης κερδοφορίας του πρώτου τριμήνου.

Αξίζει να αναφερθεί ότι ο STOXX 600 έχει εξασθενήσει από τα επίπεδά του ρεκόρ, αφ' ης στιγμής η Ευρωπαϊκή Κεντρική Τράπεζα συνέστησε προσοχή ως προς τις προσδοκίες υπερβολικών περικοπών στα επιτόκια τον επόμενο και τον μεθεπόμενο μήνα. Χθες στο Λονδίνο ο FTSE ολοκλήρωσε τις συναλλαγές με πτώση 0,09%, με -0,22% έκλεισε ο DAX στη Φρανκφούρτη, με -0,67% στο Παρίσι ο CAC 40 και με -0,04% ο IBEX στη Μαδρίτη. Από πλευράς χρηματιστών και αναλυτών, αυτοί προβλέπουν μειώσεις στο κόστος δανεισμού από την ΕΚΤ της τάξεως των 66 μονάδων βάσης έως και τη λήξη του 2024, σύμφωνα με την εφαρμογή του χρηματιστηρίου του Λονδίνου σχετικά με τις πιθανότητες μειώσεων επιτοκίων.

Ο γενικός δείκτης αξιών στο Μιλάνο, FTSE MIB, είχε κάμψη 0,64% σε χαμηλά εβδομάδας και πλέον.

Στα υπό δημοσίευση οικονομικά στοιχεία σε ΗΠΑ και Ευρώπη έχουν στραμμένο το βλέμμα οι επενδυτές.

Η πρώτη κίνηση τοποθετείται τον Ιούνιο. Αύριο Πέμπτη αναμένεται να δοθούν στη δημοσιότητα τα στοιχεία για τις διαπραγματεύσεις συλλογικών συμβάσεων της Ευρωζώνης του πρώτου τριμήνου, καθώς και τα δεδομένα της μεταποίησης. Εκτιμάται πως αφενός θα δώσουν μία εικόνα για την κατάσταση της οικονομίας, αφετέρου θα προσφέρουν ορισμένες ενδείξεις για την πορεία των επιτοκίων. «Οι έντονες πιέσεις από τους μισθούς στην Ευρωζώνη υποδηλώνουν ότι ο κύκλος χαλάρωσης της νομισματικής πολιτικής θα είναι αβαθής», επισημαίνει ο Γουίν Θιν, διευθυντής παγκόσμιας στρατηγικής αγορών της Brown Brothers Harriman. Τέλος, σήμερα Τετάρτη επενδυτές και συναλλασσόμενοι θα εστιάσουν το ενδιαφέρον τους στα πρακτικά της προηγούμενης συνεδρίασης της Fed και στα οικονομικά αποτελέσματα του κολοσσού ημιαγωγών Nvidia.

REUTER, BLOOMBERG

(Πηγή: Reuters)

ΞΕΝΑ ΧΡΗΜΑΤΙΣΤΗΡΙΑ

New York/Νέα Υόρκη

(Σε δολάρια)

Εταιρείες	Πριν από το κλείσιμο	Μετ.%
3M COMPANY	103,26	-1,8534
ALCOA CORP	44,15	3,8091
ALTRIA GROUP	46,295	0,8606
AMAZON COM	181,895	-0,8963
AMER EXPRESS C	242,51	0,0867
AMER INTL GROU	78,9	0,1396
AMGEN	312,82	-0,5468
APPLE INC	192,4043	0,7141
BANK OF AMERIC	39,285	1,1978
BAXTER INTL IN	34,705	-0,8995
BOEING CO	185,3	-0,702
BRISTOL MYERS	42,54	-1,8911
CAMPBELL SOUP	45,91	-1,0134
CATERPILLAR IN	358,5173	-1,1668
THE CIGNA GP O	336,04	0,8009
CHEVRON	159,87	-0,7881
CISCO SYSTEMS	46,905	-0,4774
CITIGROUP	64,115	1,512
CERVECERIAS	13,57	-0,6589
COCA-COLA CO	62,6	0,0479
COLGATE PALMOL	94,82	0,4556
DANAOS CORP	85,64	-0,2562
DIANA SHIPPING	3,185	-0,1567
DOW INC	58,975	-0,4473
DUPONT DE NMOU	79,58	-0,3631
GLBL X EM MR E	27,02	-0,8808
ENTERGY CP	113,78	0,8688
EXXON MOBIL	118,165	-0,4255
FEDEX CORP	251,815	-1,1366
FORD MOTOR CO	12,14	-0,0823
INTL BUS MACHI	173,51	2,1128
GENERAL DYNAMI	298,42	-0,6029
GE AEROSPACE O	160,335	0,6624
GOLDM SACHS GR	471,2	1,7842
HALLIBURTON CO	37,805	-0,4083
HARTFORD FINL	102,335	0,2498
HP INC	32,535	2,247
HOME DEPOT INC	333,2007	-1,3674
INTEL CORP	31,66	-1,3707
JOHNSON JOHNSO	150,875	-0,2611
JPMORGAN CHASE	197,962	1,2179
LAZARD INC ORD	41,23	0,6101
MCDONALD'S COR	266,485	-0,517
MERCK & CO	130,83	-0,1221
MICROSOFT CP	430,12	1,1238
3M COMPANY	103,25	-1,8629
MORGAN STANLEY	102,22	1,8838
NIKE INC CL B	92,07	0,3269
NORFOLK SOUTHE	225,825	-1,9559
PFIZER INC	28,4799	-0,1756
PROCTER & GAMB	167,62	0,1853
ROCKWELL AUTOM	269,66	-0,5752
SCHLUMBERGER L	48,4	0,3525
SOUTHERN	80,01	1,0355
STEALTHGAS	7,345	-0,3392
TSAKOS ENERGY	31,23	1,7927
UNISYS CORP	4,6799	-4,2965
UNITEDHEALTH G	522,52	1,0228
US BANCORP	41,0101	0,2937
VERIZON COMMS	39,655	-1,159
WALT DISNEY CO	102,82	-0,0777
WELLS FARGO &	61,495	1,3097
WALMART INC	64,825	1,005

London/Λονδίνο

(Σε πέννες)

Εταιρείες	Χθεσινό	Μετ.%
ANGLO AMERICAN	2687	0,261
A.B.FOOD	2707,3	-0,77
ADMIRAL GRP	2733	1,297
ASHTEAD GRP.	5792	-1,43
ANTOFAGASTA	2410	0,71
AVIVA	494,3	-0,081
ASTRAZENECA	12364	2,216
BABCOCK INTL	551,5	2,414
BAE SYS.	1387	1,093
BARCLAYS	217,55	0,369
BR.AMER.TOB.	2473	-0,121
BARRATT DEVEL.	511,988	-1,581
BERKELEY GP.HL	5305	0,094
BR.LAND	395,19	-0,953
BUNZL	3038	-0,131
BP	490,8	-0,092
BURBERRY GRP	1057	-0,609
BT GROUP	128	-3,214
COCACOLA HBC A	2774	0,214
CARNIVAL	1132,443	-0,964
CENTRICA	148,1	1,3
COMPASS GROUP	2230	0,135
CAPITA GROUP	14,36	-4,648
CRH	6360	-1,181
DCC	5835	-0,512
DIAGEO	2751,5	-1,521
DIRECT LINE	203,8	2,155
EXPERIAN	3639	-1,168
EASYJET	464,9	-2,106
FRESNILLO	632	-1,173
GLENCORE	499,9	-0,319
GSK	1770	-1,07
HIKMA	1932	-2,078
HAMMERSON	28,78	-1,371
HARGREAVES LAN	932,8	4,154
HSBC HLDGS.UK	697,7	0,302
INTL CONSOL AI	173,55	-1,616
INTERCON. HOTE	7802	-1,241
3I GRP.	2960	-0,571
IMP.BRANDS	1944,5	0,258
INTERTEK GROUP	4912	0,041
ITV	78,55	1,094
JOHNSON MATTHE	1822	-0,708
KINGFISHER	264,6	0,114
LAND SECS.	664,02	-0,524
LEGAL&GEN.	252,4	-0,198
LLOYDS GRP.	56,18	-0,036
MARKS & SP.	481	-1,084
MONDI	1586,276	-1,029
NATIONAL GRID	1127,5	-0,265
NEXT	9380	0,128
PRUDENTIAL	797,6	-0,944
PERSIMMON	1455	-0,342
PEARSON	955	-0,272
RELX	3465	-0,029
RIO TINTO	5825	0,518
ROLLS-ROYCE HL	433	-0,87
SAINSBURY(J)	283,4	-0,422
SCHRODERS	384,8	3,888
SAGE GRP.	1071	-1,427
ST.JAMES'S PLA	478	0,168
SMITHS GROUP	1740	-0,229
SMITH&NEPHEW	1019,5	-0,342
SSE	1799	-0,936
STAND.CHART.	778,8	-0,739
SEVERN TRENT	2613	-0,76
TRAVIS PERKINS	840,768	-0,651
TESCO	311,9	0,483
TUI AG	540,5	-2,525
TAYLOR WIMPEY	146,95	-1,409
UNILEVER	4278	-0,163
UTD. UTILITIES	1083,76	-0,686
VODAFONE GRP	75,24	-2,488
WPP	839,4	-0,944
WHITBREAD	3090,21971	-1,309

Zurich/Ζυρίχη

(Σε ελβ. Φρ.)

Εταιρείες	Χθεσινό	Μετ.%
ABB LTD N	48,46	2,21
RICHEMONT N	143,55	-0,83
GEBERIT N1	558,2	-0,57
NOVARTIS N	93,89	0,56
ROCHE HOLDING	234,4	-1,14
SGS N	81,3	0,72
SWATCH GROUP I	196,4	-1,75
ADECCO N	35,68	-1,33
JULIUS BAER N	54,08	-0,73
GIVAUDAN N	4196	0,38
NESTLE SA	95,3	-1,37
TRANSOCEAN N	0	0
SWISSCOM N	499,2	-0,76
SWISS RE N	110,3	0,18
UBS GROUP N	27,7	0,58
ZURICH INSURAN	472,8	0,21

Frankfurt/Φρανκφούρτη

(Σε ευρώ)

Εταιρείες	Χθεσινό	Μετ.%
ADIDAS N	228	0,3
ALLIANZ SE	267,2	-0,6
BASF SE	49,155	-0,1
BAY MOT WERKE	94,82	-0,18
BEIERSDORF	146,25	0,9
BAYER N AG	28,315	-0,35
COMMERZBANK	15,645	0,05
CONTINENTAL AG	61,6	-0,62
DEUTSCHE BANK	15,552	-0,134
DT BOERSE N	184,7	0,9
DT LUFTHANSA A	6,474	-0,166
DT TELEKOM N	22,13	-0,08
E.ON SE NA	12,7	0,03
FRESENIUS MEDI	39,6	-0,89
FRESENIUS SE	27,52	-0,23
HEIDELBERG MAT	97,72	-0,58
HENKEL AG&CO V	84,28	-0,26
INFINEON TECH	36,35	-1,145
K S NA	13,71	0,035
MERCK KGAA	165,7	-0,85
MUENCH. RUECK	460,9	2,7
RWE AG	34,42	-0,32
THYSSENKRUPP A	4,722	-0,116
VOLKSWAGEN VZ	119,15	-0,05
VONOVIA SE	28,77	-0,71
SIEMENS N	173,64	0,52
SAP SE	180	0,62

Amsterdam/Αμστερνταμ

(Σε ευρώ)

Εταιρείες	Χθεσινό	Μετ.%
AALBERTS	48,1	-0,21
AEGON	6,366	-0,5
ABN AMRO BANK	15,785	-1,13
AKZO NOBEL	64,8	-0,7
ARCELORMITTAL	24,08	-0,37
ASML HOLDING	853,7	-1,27
GALAPAGOS	26,42	-2,08
HEINEKEN	96,36	-0,35
ING GROEP	16,558	-0,05
KPN KON	3,433	-0,87
NN GROUP	45,69	-0,07
IMCD	139,4	-0,43
RANDSTAD	50,18	-1,3
RELX	40,56	0,05
VOPAK	37,5	-0,16
WOLTERS KLUWER	147,15	0,03

Milano/Μιλάνο

(Σε ευρώ)

Εταιρείες	Χθεσινό	Μετ.%
A2A SPA	1,93	1,92
AZIMUT HLDG	24,91	25,03
ENEL	6,74	6,72
ENI	14,59	14,66
GENERALI ASS	23,47	23,64
GEOX	0,63	0,63
INTESA SANPAOL	3,55	-0,25
MEDIOBANCA	14,84	14,84
RCS MEDIAGROUP	0,82	0,82
PRYSMIAN	57,62	57,82
SNAM	4,47	4,53
TELECOM ITALIA	0,25	0,25
TENARIS	15,97	15,80
TERNA	7,82	7,82
UNICREDIT	36,5	0,5

Tokyo/Τόκιο

(Σε γιέν)

Εταιρείες	Χθεσινό	Μετ.%
AJINOMOTO	6085	-0,39
ASAHI GROUP HL	5906	-0,66
ASTELLAS PHARM	1502	-0,63
BRIDGESTONE CO	6911	-0,9
CANON INC	4374	-0,41
CASIO COMPUTER	1153,5	-0,69
CITIZEN WATCH	1034	0,39
CREDIT SAISON	3254	-1,69
DAIWA SEC GROU	1098	-3,09
SUBARU	3350	1,03
FUJIFILM HOLDI	3485	0,9
FUJITSU	2334,5	0,04
HINO MOTORS	448,1	-3,18
HITACHI	14935	2,54
HONDA MOTOR	1745,5	-1,38
IHI	4004	0,45
ISUZU MOTORS	2032	0,02
KAWASAKI HVY I	5725	1,71
KAJIMA CORP	2716,5	-1,77
KEIO	3785	-1,25
KOBE STEEL	1955,5	-2,23
KONICA MINOLTA	461,6	-0,19
JTEKT	1182,5	-0,42
MITSUB UFJ FG	1552	-0,7
MITSUBISHI COR	3414	0,18
MITSUBISHI ELE	2818	-0,23
MITSUBISHI MOT	438,8	-0,86
NEC CORPORATIO	11160	1
NIKKON HLDG	3047	-0,07
NIKON CORP	1673	-0,36
NISSUI CORP	5906	-0,01
NISSAN MOTOR C	556,7	-0,57
NOMURA HOLDING	903,5	-0,5
NISSAN CHEMICA	4689	-1,94
NIPPON PAPER I	1017	
OBAYASHI CORP	1816	-1,47
ODAKYU ELEC RA	1665,5	-0,63
OJI HOLDINGS	634,7	0,51
OSAKA GAS	3597	-0,28
RICOH CO LTD	1311	1,55
SECOM	9924	-0,76
SEVEN & I HLDG	2040	0,15
SHARP CORP	868,8	3,61
SHIMIZU CORP	906,2	0,38
SHISEIDO	4762	-3,17
SONY GROUP COR	12880	-1,42
SMFG	9870	0,01
SUMITOMO CHEM	326,3	-2,74
SUZUKI	1406	1,74
TAISEI CORP	5759	-1,22
TDK CORPORATIO	7517	0,93
TOBU RAILWAY	2795	-0,18
TOKIO MARINE H	5083	2,34
TORAY INDUSTRI	785,2	-0,97
TREND MICRO	7417	0,05
TOPY INDS LTD	2451	-1,21
TORAY INDUSTRI	785,2	-0,97
TOYOBO	1067	-0,65
TOYOTA MOTOR C	3437	-0,29
YAMAHA CORP	3479	0,09

Paris/Παρίσι

(Σε ευρώ)

Εταιρείες	Χθεσινό	Μετ.%
ACCOR	40,88	-1,73
AIR LIQUIDE	184,66	-0,44
ALSTOM	18,15	-0,25
AXA	33,91	0,47
BNP PARIBAS	68,34	0,06
BOUYGUES	35,67	-0,61
CAPGEMINI	209,60	0,72
CARREFOUR	16,25	-0,52
CASINO GUICHAR	0,04	0,26
CREDIT AGRICOL	15,78	-0,57
DANONE	60,00	0,1
DASSAULT SYSTE	38,52	1,66
L'OREAL	447,55	-0,3
L.V.M.H.	768,10	-1,41
LAGARDERE	21,85	-1,13
MICHELIN	37,78	0,77
PERNOD RICARD	144,85	-1,96
KERING	333,30	-0,77
PUBLICIS GROUP	106,30	-0,19
RENAULT	49,27	-1,04
SAINT-GOBAIN	80,82	-0,98
SANOFI	90,00	0,94
SCHNEIDER ELEC	231,25	-0,32
SOCIETE GENERA	27,45	-1,44
SODEXO	85,30	-0,52
TF1	8,87	-0,28
THALES	167,65	0,75
VEOLIA ENVIRON	30,89	0,49

Madrid/Μαδρίτη

(Σε ευρώ)

Εταιρείες	Χθεσινό	Μετ.%
ACS CONS Y SER	39,54	0,152
AENA SME	178,9	0,2803
ACERINOX	10,21	-1,7324
ACCIONA	123,5	0
AMADEUS	66,04	0
BBVA	9,986	0,5437
BANKINTER	7,862	0,769
CAIXABANK	5,052	1,344
DSTR INT ALIME	0,0137	0,7353
ENDESA	18,26	-0,4362
ENAGAS	14,09	-1,1228
FERROVIAL	36,52	0,3297
FOMENTO DE CON	13,96	0
GRIFOLS	9,888	-0,3628
IBERDROLA	12,31	0,2035
INT AIRLINES G	2,035	-1,5481
INDRA SISTEMAS	20,5	-0,3887
INDITEX	43,31	-0,2763
MAPFRE	2,36	0,1698
MERLIN PROP	10,55	-1,5858
ARCELORMITTAL	24,07	-0,4961
REPSOL	14,88	-0,5348
BCO DE SABADEL	1,8975	0,6098
BANCO SANTANDE	4,842	-0,738
SACYR	3,682	0,3817
TELEFONICA	4,234	1,1467
TECNICAS REUN	10,73	-1,106

ΣΥΝΑΛΛΑΓΜΑ

ΤΙΜΕΣ ΣΥΝΑΛΛΑΓΜΑΤΟΣ

ΣΕ ΟΡΟΥΣ ΕΥΡΩ			ΤΙΜΕΣ SPOT
ΔΟΛΑΡΙΟ ΗΠΑ	1,0864	ΡΕΑΛ ΒΡΑΖΙΛΙΑΣ	5,5371
ΓΙΕΝ ΙΑΠΩΝΙΑΣ	169,86	ΔΟΛΑΡΙΟ ΚΑΝΑΔΑ	1,4797
ΛΕΒ ΒΟΥΛΓΑΡΙΑΣ	1,9558	ΓΟΥΑΝ ΚΙΝΑΣ	7,8610
ΚΟΡΩΝΑ ΤΣΕΧΙΑΣ	24,682	ΔΟΛΑΡΙΟ ΧΟΝΓΚ ΚΟΝΓΚ	8,4778
ΚΟΡΩΝΑ ΔΑΝΙΑΣ	7,4617	ΡΟΥΠΙΑ ΙΝΔΟΝΗΣΙΑΣ	17.383,98
ΛΙΡΑ ΣΤΕΡΛΙΝΑ	0,85440	ΣΕΚΕΛ ΙΣΡΑΗΛ	3,9892
ΦΙΟΡΙΝΙ ΟΥΓΓΑΡΙΑΣ	385,43	ΡΟΥΠΙΑ ΙΝΔΙΑΣ	90,5115
ΖΛΟΤΙ ΠΟΛΩΝΙΑΣ	4,2553	ΓΟΥΟΝ ΝΟΤΙΑΣ ΚΟΡΕΑΣ	1.480,56
ΛΕΪ ΡΟΥΜΑΝΙΑΣ	4,9743	ΠΕΣΟ ΜΕΞΙΚΟ	17,9800
ΚΟΡΩΝΑ ΣΟΥΗΔΙΑΣ	11,5810	ΡΙΝΓΚΙΤ ΜΑΛΑΙΣΙΑΣ	5,0979
ΦΡΑΓΚΟ ΕΛΒΕΤΙΑΣ	0,9884	ΔΟΛΑΡΙΟ Ν. ΖΗΛΑΝΔΙΑΣ	1,7810
ΚΟΡΩΝΑ ΙΣΛΑΝΔΙΑΣ	150,10	ΠΕΣΟ ΦΙΛΙΠΠΙΝΩΝ	63,294
ΚΟΡΩΝΑ ΝΟΡΒΗΓΙΑΣ	11,5830	ΔΟΛΑΡΙΟ ΣΙΓΚΑΠΟΥΡΗΣ	1,4632
ΛΙΡΑ ΤΟΥΡΚΙΑΣ	34,9752	ΜΠΑΧΤ ΤΑΪΛΑΝΔΗΣ	39,425
ΔΟΛΑΡΙΟ ΑΥΣΤΡΑΛΙΑΣ	1,6278	ΡΑΝΤ ΝΟΤΙΑΣ ΑΦΡΙΚΗΣ	19,6955

ΡΟΥΒΛΙ ΡΩΣΙΑΣ: Λόγω της τρέχουσας συναλλακτικής δραστηριότητας στην αγορά EUR/RUB, η Ευρωπαϊκή Κεντρική Τράπεζα δεν είναι σε θέση να καθορίσει μία τιμή αναφοράς αντιπροσωπευτική των επικρατουσών συνθηκών της αγοράς. Ως εκ τούτου, η ΕΚΤ αποφάσισε να αναστείλει τη δημοσίευση τιμής αναφοράς του ευρώ για το ρωσικό ρούβλι μέχρι νεωτέρας.

ΙΣΟΤΙΜΙΕΣ ΓΙΑ ΤΟΝ ΦΠΑ

ΜΑΪΟΣ 2024	
ΔΟΛΑΡΙΟ ΗΠΑ	1,0638
ΛΙΡΑ ΑΓΓΛΙΑΣ-ΣΚΩΤΙΑΣ-Β. ΙΡΛΑΝΔΙΑΣ	0,8540
ΚΟΡΩΝΑ ΔΑΝΙΑΣ	7,4611
ΚΟΡΩΝΑ ΣΟΥΗΔΙΑΣ	11,6793

ΕΠΕΝΔΥΤΙΚΟΣ ΧΡΥΣΟΣ

ΤΡΑΠΕΖΑ ΠΕΙΡΑΙΩΣ (ΕΥΡΩ)	ΑΓΟΡΑ	ΠΩΛΗΣΗ
ΧΡΥΣΗ ΛΙΡΑ ΑΓΓΛΙΑΣ	505,50	606,60
ΜΙΣΗ ΧΡΥΣΗ ΛΙΡΑ ΑΓΓΛΙΑΣ	265,30	318,40
ΡΑΒΔΟΣ ΧΡΥΣΟΥ (1 Kg)	68.000	81.600
ΡΑΒΔΟΣ ΧΡΥΣΟΥ (1 gr)	68,00	81,60

ΧΡΥΣΗ ΛΙΡΑ

ΤΡΑΠΕΖΑ ΤΗΣ ΕΛΛΑΔΟΣ (ΕΥΡΩ)	ΑΓΟΡΑ	ΠΩΛΗΣΗ
ΠΑΛΑΙΑΣ ΚΟΠΗΣ	505,09	608,50
ΕΛΙΣΑΒΕΤ 1973 & ΠΡΟΓΕΝΕΣΤΕΡΑ	505,09	608,50
ΕΛΙΣΑΒΕΤ 1974 & ΜΕΤΑΓΕΝΕΣΤΕΡΑ	505,09	603,03

ΧΡΗΜΑΤΙΣΤΗΡΙΟ ΑΘΗΝΩΝ

ΔΕΙΚΤΕΣ ΧΡΗΜΑΤΙΣΤΗΡΙΟΥ

	Κλείσιμο	Προηγ.	Διαφορά	Μετ.
ΓΕΝΙΚΟΣ ΔΕΙΚΤΗΣ ΤΙΜΩΝ ΧΑ	1.496,35	1.502,79	-6,44	-0,43%
FTSE/Χ.Α. LARGE CAP	3.642,03	3.658,13	-16,10	-0,44%
ΔΕΙΚΤΗΣ ΕΝΑΛΛΑΚΤΙΚΗΣ ΑΓΟΡΑΣ Χ.Α.	14.266,01	14.419,88	-153,87	-1,07%
FTSE/Χ.Α.ΥΨΗΛΗΣ ΜΕΡΙΣΜΑΤΙΚΗΣ ΑΠΟΔΟΣΗΣ	4.162,43	4.197,60	-35,17	-0,84%
FTSE/Χ.Α. MID CAP	2.401,70	2.400,62	1,08	0,04%
FTSE/Χ.Α. ΔΕΙΚΤΗΣ ΑΓΟΡΑΣ	869,66	873,31	-3,65	-0,42%
ΔΕΙΚΤΗΣ ATHEX ESG	1.712,34	1.719,54	-7,20	-0,42%
ΕΛΛΗΝΙΚΟΣ ΔΕΙΚΤΗΣ MID & SMALL CAP	2.151,54	2.150,72	0,82	0,04%
ΔΕΙΚΤΗΣ ΣΥΝΟΛΙΚΗΣ ΑΠΟΔΟΣΗΣ ΓΕΝΙΚΟΥ ΔΕΙΚΤΗ Χ.Α.	2.742,43	2.752,52	-10,09	-0,37%
FTSE/Χ.Α. ΤΡΑΠΕΖΕΣ	1.334,93	1.338,14	-3,21	-0,24%
FTSE/ATHEX ΤΕΧΝΟΛΟΓΙΑ & ΤΗΛΕΠΙΚΟΙΝΩΝΙΕΣ	5.636,43	5.652,48	-16,05	-0,28%
FTSE/ATHEX ΧΡΗΜΑΤΟΟΙΚΟΝΟΜΙΚΕΣ ΥΠΗΡΕΣΙΕΣ	6.275,18	6.289,16	-13,98	-0,22%
FTSE/ATHEX ΑΚΙΝΗΤΗΣ ΠΕΡΙΟΥΣΙΑΣ	4.825,27	4.833,65	-8,38	-0,17%
FTSE/ATHEX ΚΑΤΑΝΑΛΩΤΙΚΑ ΠΡΟΪΟΝΤΑ	5.224,50	5.282,90	-58,40	-1,11%
FTSE/ATHEX ΒΑΣΙΚΑ ΑΓΑΘΑ	6.404,71	6.431,42	-26,71	-0,42%
FTSE/ATHEX ΒΙΟΜΗΧΑΝΙΕΣ	6.354,15	6.334,54	19,61	0,31%
FTSE/ATHEX ΠΡΩΤΕΣ ΥΛΕΣ	5.446,95	5.406,90	40,05	0,74%
FTSE/ATHEX ΕΝΕΡΓΕΙΑ & ΥΠΗΡΕΣΙΕΣ ΚΟΙΝΗΣ ΩΦΕΛΕΙΑΣ	5.417,85	5.458,20	-40,35	-0,74%

* Το Χρηματιστήριο Αθηνών και ο οίκος FTSE Russell ανακοινώνουν τους νέους Συντελεστές Στάθμισης (Capping Factors) των μετοχών που συμμετέχουν στη σύνθεση των δεικτών FTSE/Χ.Α. Οι αλλαγές θα ισχύσουν από τη συνεδρίαση της Δευτέρας 18 Δεκεμβρίου 2023.

ΚΑΤΑΝΟΜΗ ΑΞΙΑΣ ΣΥΝΑΛΛΑΓΩΝ

ΤΡΑΠΕΖΕΣ	98.026.335,80
ΤΥΧΕΡΑ ΠΑΙΧΝΙΔΙΑ	10.488.582,85
ΥΠΗΡΕΣΙΕΣ ΜΕΤΑΦΟΡΩΝ	8.035.172,20
ΣΥΜΒΑΤΙΚΟΣ ΗΛΕΚΤΡΙΣΜΟΣ	6.884.125,08
ΠΟΛΛΑΠΛΩΝ ΥΠΗΡΕΣΙΩΝ ΚΟΙΝΗΣ ΩΦΕΛΕΙΑΣ	6.581.659,94
ΔΙΥΛΙΣΤΗΡΙΑ	5.502.734,96
ΣΤΑΘΕΡΗ ΤΗΛΕΦΩΝΙΑ	5.437.155,93
ΔΙΑΦΟΡΟΠΟΙΗΜΕΝΟ ΕΜΠΟΡΙΟ	4.739.184,60
ΔΙΑΦΟΡΟΠΟΙΗΜΕΝΕΣ ΒΙΟΜΗΧΑΝΙΕΣ	3.553.819,75
ΚΑΤΑΣΚΕΥΕΣ	2.881.729,58
ΤΣΙΜΕΝΤΑ	2.118.490,95
ΥΠΗΡΕΣΙΕΣ ΗΛΕΚΤΡΟΝΙΚΩΝ ΥΠΟΛΟΓΙΣΤΩΝ	2.037.836,66
ΕΝΑΛΛΑΚΤΙΚΟΣ ΗΛΕΚΤΡΙΣΜΟΣ	1.921.874,97
ΔΙΥΛΙΣΤΗΡΙΑ & ΕΜΠΟΡΙΑ ΠΕΤΡΕΛΑΙΟΕΙΔΩΝ	1.020.970,55
ΣΥΜΜΕΤΟΧΕΣ & ΑΝΑΠΤΥΞΗ ΑΚΙΝΗΤΗΣ ΠΕΡΙΟΥΣΙΑΣ	618.995,46
ΑΕΡΟΠΟΡΙΚΕΣ ΕΤΑΙΡΕΙΕΣ	611.605,93
ΔΙΑΧΕΙΡΙΣΗ ΚΕΦΑΛΑΙΩΝ & ΘΕΜΑΤΟΦΥΛΑΚΕΣ	576.022,39
ΑΝΑΨΥΚΤΙΚΑ	545.934,22
ΔΙΑΡΚΗ ΚΑΤΑΝΑΛΩΤΙΚΑ ΑΓΑΘΑ	491.476,61
ΤΑΞΙΔΙΑ & ΤΟΥΡΙΣΜΟΣ	345.030,08
ΜΗ ΣΙΔΗΡΟΥΧΑ ΜΕΤΑΛΛΑ	332.342,54
ΕΙΔΗ ΠΡΟΣΩΠΙΚΗΣ ΦΡΟΝΤΙΔΑΣ	255.734,06
ΕΠΕΝΔΥΤΙΚΕΣ ΥΠΗΡΕΣΙΕΣ	254.020,01
ΗΛΕΚΤΡΟΝΙΚΟΣ ΕΞΟΠΛΙΣΜΟΣ ΓΡΑΦΕΙΩΝ	234.589,69
ΤΡΟΦΙΜΑ	174.199,40
ΥΔΡΕΥΣΗ	163.890,91
ΚΑΤΗΓΟΡΙΑ ΔΙΑΠΡΑΓΜΑΤΕΥΣΙΜΩΝ ΑΜΟΙΒ. ΚΕΦΑΛΑΙΩΝ	159.846,05

ΜΕΓΑΛΥΤΕΡΕΣ ΜΕΤΑΒΟΛΕΣ

ΑΝΟΔΟΣ	Κλείσιμο	Μετ.	ΠΤΩΣΗ	Κλείσιμο	Μετ.
QUALITY & RELIABILITY (ΚΟ)	1,288	3,70%	ΠΛΑΣΤΙΚΑ ΚΡΗΤΗΣ (ΚΟ)	15,400	-3,75%
ΑΔΜΗΕ ΣΥΜΜΕΤΟΧΩΝ (ΚΟ)	2,295	3,61%	ΕΒΡΟΦΑΡΜΑ (ΚΟ)	1,630	-3,55%
CENERGY HOLDINGS (ΚΑ)	8,820	3,28%	ΜΟΤΟΡ ΟΪΛ (ΚΟ)	26,920	-3,30%
VIOHALCO SA/NV (ΚΑ)	6,500	3,01%	ΠΕΤΡΟΠΟΥΛΟΣ (ΚΟ)	8,980	-3,23%
ΕΛΛΑΚΤΩΡ (ΚΟ)	2,695	2,47%	PROFILE (ΚΟ)	5,060	-2,69%
ΤΡΑΠΕΖΑ OPTIMA BANK A.E. (ΚΟ)	11,680	2,46%	ΙΛΥΔΑ (ΚΟ)	1,670	-2,62%
FOURLIS ΣΥΜΜΕΤΟΧΩΝ (ΚΟ)	4,200	1,94%	ΑΛΟΥΜΥΛ (ΚΟ)	2,760	-2,47%
LAVIPHARM (ΚΟ)	0,980	1,87%	ΔΙΕΘΝΗΣ ΑΕΡ. ΑΘΗΝΩΝ Α.Ε. (ΚΟ)	8,154	-2,44%
UNIBIOS (ΚΟ)	1,400	1,45%	ΟΛΠ (ΚΟ)	24,500	-2,39%
INTERCONT. INTERN. ΑΕΕΑΠ (ΚΟ)	4,420	1,38%	PREMIA PROPERTIES (ΚΟ)	1,174	-2,00%

ΜΕΓΑΛΥΤΕΡΕΣ ΣΥΝΑΛΛΑΓΕΣ

ΑΞΙΑ		ΕΜΠΟΡΕΥΣΙΜΟΤΗΤΑ	
ΕΘΝΙΚΗ ΤΡΑΠΕΖΑ (ΚΟ)	50.606.329,09	ΕΘΝΙΚΗ ΤΡΑΠΕΖΑ (ΚΟ)	0,65%
EUROBANK HOLDINGS (ΚΟ)	18.183.354,88	ALPHA ETF FTSE ATHEX LARGE CAP	0,46%
ΠΕΙΡΑΙΩΣ FINANCIAL HOLDINGS (ΚΟ)	15.141.166,40	ΕΥΡΩΣΥΜΒΟΥΛΟΙ (ΚΟ)	0,46%
ΟΠΑΠ (ΚΟ)	10.186.458,56	ΤΡΑΠΕΖΑ OPTIMA BANK A.E. (ΚΟ)	0,46%
ALPHA ΥΠΗΡΕΣΙΩΝ ΚΑΙ ΣΥΜ. (ΚΟ)	10.072.322,25	ΕΚΤΕΡ (ΚΟ)	0,37%
ΔΙΕΘΝΗΣ ΑΕΡ. ΑΘΗΝΩΝ Α.Ε. (ΚΟ)	7.855.790,25	QUALITY & RELIABILITY (ΚΟ)	0,34%
ΜΥΤΙΛΗΝΑΙΟΣ (ΚΟ)	6.581.659,94	ΔΙΕΘΝΗΣ ΑΕΡΟΛΙΜΕΝΑΣ ΑΘΗΝΩΝ Α.Ε. (ΚΟ)	0,32%
ΔΕΗ (ΚΟ)	6.168.259,42	PROFILE (ΚΟ)	0,32%
ΜΟΤΟΡ ΟΪΛ (ΚΟ)	5.502.734,96	ΠΕΙΡΑΙΩΣ FINANCIAL HOLDINGS (ΚΟ)	0,31%
ΟΤΕ (ΚΟ)	5.437.155,93	AUSTRIACARD HOLDINGS AG (ΚΑ)	0,31%

ΟΙ ΜΕΤΟΧΕΣ ΤΟΥ ΔΕΙΚΤΗ FTSE 25

		Κλείσιμο	Μετ.%
ΒΙΟ	(ΒΙΟΧΑΛΚΟ)	6,5	3,01
CENER	(CENERGY HOLDINGS SA)	8,82	3,28
TITC	(TITAN)	31,4	0,16
EEE	(COCA COLA HBC)	32,64	-0,37
OTE	(OTE)	14,21	-0,21
ΑΡΑΙΓ	(AEGEAN AIRLINES)	12,68	-0,24
ΤΕΝΕΡΓ	(ΤΕΡΝΑ ΕΝΕΡΓΕΙΑΚΗ)	18,18	-0,06
ΣΑΡ	(ΣΑΡΑΝΤΗΣ)	11,36	-0,53
ΕΛΛΑΚΤΩΡ	(ΕΛΛΑΚΤΩΡ)	2,695	2,47
ΓΕΚΤΕΡΝΑ	(ΓΕΚ ΤΕΡΝΑ)	16,5	0
ΜΥΤΙΛ	(ΜΥΤΙΛΗΝΑΙΟΣ)	38,94	-0,15
ΛΑΜΔΑ	(LAMDA DEVELOPMENT)	6,84	-0,15
ΕΛΧΑ	(ΕΛΒΑΛΧΑΛΚΟΡ)	2,085	-0,71
ΑΛΦΑ	(ALPHA BANK)	1,768	0,94
ΜΠΕΛΑ	(JUMBO)	27,24	-1,45
ΕΤΕ	(ΕΘΝΙΚΗ ΤΡΑΠΕΖΑ)	8,45	-0,82
ΠΕΙΡ	(ΤΡΑΠΕΖΑ ΠΕΙΡΑΙΩΣ)	3,844	-0,16
ΕΥΡΩΒ	(EUROBANK)	2,132	-0,42
ΕΛΠΕ	(ΕΛΠΕ)	8,66	-0,63
ΚΟΥΕΣ	(QUEST)	5,75	0,52
ΟΤΟΕΛ	(AUTOHELLAS)	12,4	-1,27
ΕΥΔΑΠ	(ΕΥΔΑΠ)	6,03	0
ΟΠΑΠ	(ΟΠΑΠ)	15,18	-1,11
ΜΟΗ	(MOTOR OIL)	26,92	-3,3
ΔΕΗ	(ΔΕΗ)	11,9	-0,67

ΠΑΡΑΓΩΓΑ - ΗΜΕΡΗΣΙΟ ΔΕΛΤΙΟ ΣΥΝΑΛΛΑΓΩΝ

ΑΝΑΛΥΤΙΚΑ ΣΤΟΙΧΕΙΑ ΣΥΝΑΛΛΑΓΩΝ ΑΓΟΡΑΣ ΠΑΡΑΓΩΓΩΝ

	ΑΡΙΘΜΟΣ ΠΡΑΞΕΩΝ	ΟΓΚΟΣ ΣΥΝΑΛΛΑΓΩΝ	ΑΡΙΘΜΟΣ ΑΝΟΙΚΤΩΝ ΣΥΜΒΟΛΑΙΩΝ
Σ.Μ.Ε. σε Δείκτες	56	199	4.736
FTSE/Χ.Α. Τράπεζες	0	0	873
FTSE/Χ.Α. Large Cap	56	199	3.850
MSCI GREECE REBASED	0	0	13
Σ.Μ.Ε. σε Μετοχές	1.140	19.892	498.654
ΑΔΜΗΕ ΣΥΜΜΕΤΟΧΩΝ Α.Ε. (ΚΟ)	42	360	27.474
ΑΕΡΟΠΟΡΙΑ ΑΙΓΑΙΟΥ (ΚΟ)	3	10	4.046
ALPHA ΥΠΗΡΕΣΙΩΝ ΣΥΜΜ (ΚΟ)	172	11.210	175.696
ΔΙΕΘΝΗΣ ΑΕΡΟΛΙΜΕΝΑΣ ΑΘΗΝΩΝ(ΚΟ)	16	92	1.466
AUTOHELLAS (ΚΟ)	1	1	207
ΑΒΑΞ Α.Ε. (ΚΟ)	7	28	947
COCA-COLA HBC AG (ΚΟ)	0	0	50
CENERGY HOLDINGS (ΚΑ)	22	118	4.106
ΕΛΛΑΚΤΩΡ (ΚΟ)	50	220	4.520
ΕΛΒΑΛΧΑΛΚΟΡ (ΚΟ)	31	160	4.976
EUROBANK HOLDINGS (ΚΟ)	17	315	28.765
ΕΥΔΑΠ (ΚΟ)	1	2	4.358
FOURLIS ΣΥΜΜΕΤΟΧΩΝ (ΚΟ)	8	31	1.123
ΓΕΚ ΤΕΡΝΑ (ΚΟ)	8	45	15.775
ΕΛΛΗΝ. ΧΡΗΜΑΤΙΣΤΗΡΙΑ-Χ.Α. (ΚΟ)	18	104	8.637
HELLENiQ ENERGY (ΚΟ)	1	2	5.490
INTRACOM HOLDINGS (ΚΟ)	18	52	8.037
INTRAKAT (ΚΟ)	13	61	2.185
JUMBO (ΚΟ)	4	4	558
LAMDA DEVELOPMENT(ΚΟ)	3	12	7.521
MIG (ΚΟ)	0	0	143
ΜΟΤΟΡ ΟΙΛ (ΚΟ)	17	25	443
ΜΥΤΙΛΗΝΑΙΟΣ (ΚΟ)	38	282	5.505
ΕΘΝΙΚΗ ΤΡΑΠΕΖΑ (ΚΟ)	65	452	10.985
ΟΠΑΠ (ΚΟ)	68	244	2.142
ΤΡΑΠΕΖΑ OPTIMA BANK (ΚΟ)	0	0	194
ΟΤΕ (ΚΟ)	10	42	6.041
ΟΛΠ (ΚΟ)	0	0	128
ΠΕΙΡΑΙΩΣ FINANCIAL HOLD (ΚΟ)	149	4.143	95.256
ΔΕΗ (ΚΟ)	111	723	33.859
QUEST ΣΥΜΜΕΤΟΧΩΝ (ΚΟ)	2	6	314
ΤΕΡΝΑ ΕΝΕΡΓΕΙΑΚΗ (ΚΟ)	92	374	32.565
TITAN CEMENT (ΚΑ)	0	0	200
VIOHALCO SA/NV (ΚΑ)	153	774	4.942
Δικαιώματα σε Δείκτες	3	22	675
FTSE/Χ.Α. Large Cap	3	22	675
Δικαιώματα σε Μετοχές	2	20	453
ALPHA ΥΠΗΡΕΣΙΩΝ ΣΥΜΜ (ΚΟ)	0	0	0
ΕΘΝΙΚΗ ΤΡΑΠΕΖΑ (ΚΟ)	0	0	364
ΟΠΑΠ (ΚΟ)	0	0	53
ΟΤΕ (ΚΟ)	0	0	10
ΠΕΙΡΑΙΩΣ FINANCIAL HOLD (ΚΟ)	0	0	0
ΔΕΗ (ΚΟ)	2	20	26
Συνολική Δραστηριότητα	1.201	20.133	504.518

ΧΡΗΜΑΤΙΣΤΗΡΙΟ ΑΞΙΩΝ ΚΥΠΡΟΥ

Τρίτη 21 Μαΐου 2024

ΚΩΔ.	ΟΝΟΜΑ	ΚΑΤΩΤΑΤΗ	ΑΝΩΤΑΤΗ	ΜΕΣΗ ΣΤΑΘΜ.**	ΔΙΑΦ.*	ΤΙΤΛΟΙ	ΑΓΟΡΑ	ΠΩΛΗΣΗ	ΤΙΜΗ ΚΛΕΙΣ.	% ΜΕΤΑΒ.
ΚΥΡΙΑ ΑΓΟΡΑ										
Χρηματοοικονομικά										
ΕΛΗΤ	HELLENIC BANK PUBLIC COMPANY LTD	2,5000	2,5300	2,5120	2,6110	61.139	2,5000	2,5300	2,5000	0,00
ΤΡΚΗ	Bank of Cyprus Holdings Plc	4,3000	4,4600	4,4004	14,1550	117.999	4,4500	4,4600	4,4600	4,45
ΔΗΕΠ	Demetra Holdings Plc (EM)	0,9780	0,9800	0,9795	1,8660	7.220	0,9600	0,9800	0,9800	0,41
ΛΕΠΕ	LCP HOLDINGS AND INVESTMENTS PUBLIC LTD (Σ)						0,0000	0,1160		
Καταναλωτικά Προϊόντα										
ΛΟΥΗ	LOUIS PLC	0,0610	0,0610	0,0610	0,1000	3.000	0,0605	0,0635	0,0610	1,67
Τεχνολογία										
ΛΟΤΖ	LOGICOM PUBLIC LTD	3,0800	3,1000	3,0988	4,0050	15.945	3,0800	3,1200	3,1000	0,65
ΕΝΑΛΛΑΚΤΙΚΗ ΑΓΟΡΑ										
Χρηματοοικονομικά										
ΑΤΑΣ	ATLANTIC INSURANCE COMPANY PUBLIC LTD	2,0800	2,1200	2,0829	-3,7140	2.100	2,0400	2,1200	2,1200	0,00
ΚΟΣΑ	ΚΟΣΜΟΣ ΑΣΦΑΛΙΣΤΙΚΗ ΕΤΑΙΡΕΙΑ ΔΗΜΟΣΙΑ ΛΤΔ						0,1100	0,0000		
MINE	MINERVA ΑΣΦΑΛΙΣΤΙΚΗ ΕΤΑΙΡΕΙΑ ΔΗΜΟΣΙΑ ΛΤΔ	0,0100	0,0100	0,0100	0,0000	12.589	0,0100	0,0120	0,0100	0,00
ΑΙΕΠ	ΑΙΑΝΤΑΣ ΕΠΕΝΔΥΤΙΚΗ ΔΗΜΟΣΙΑ ΛΤΔ (ΕΜ, Σ)						0,0420	0,0000		
ΑΚΕΠ	ACTIBOND GROWTH FUND PUBLIC COMPANY LTD (Σ)						0,0180	0,0215		
ΕΛΛΗ	ELLINAS FINANCE PUBLIC COMPANY LTD						0,3620	0,4280		
ΙΝΕΠ	INTERFUND INVESTMENTS PLC (EM)	0,0370	0,0370	0,0370	0,0730	9.985	0,0360	0,0400	0,0370	-6,33
ΙΣΕΠ	ΙΣΧΥΣ ΕΠΕΝΔΥΤΙΚΗ ΔΗΜΟΣΙΑ ΛΤΔ (ΕΜ, Σ)						0,0000	0,0420		
ΡΕΕΠ	REGALLIA HOLDINGS & INVESTMENTS PUBLIC LTD (EM, Σ)						0,0000	0,0080		
ΧΑΕΠ	HARVEST CAPITAL MANAGEMENT PUBLIC LTD (EM, Σ)						0,0175	0,0000		
Καταναλωτικά Προϊόντα										
ΑΓΡΟ	"ΕΤΑΙΡΕΙΑ ΑΝΑΠΤΥΞΕΩΣ ΑΓΡΟΥ ""Η ΠΡΟΟΔΟΣ"" ΔΗΜΟΣΙΑ ΛΤΔ "						1,2500	0,0000		
ΚΛΑΡ	CLARIDGE PUBLIC LTD						0,0200	0,0210		
ΚΩΝΣ	CONSTANTINOU BROS HOTELS PUBLIC COMPANY LTD (Σ)						0,0000	0,0990		
ΛΕΠΤ	LEPTOS CALYPSO HOTELS PUBLIC LTD						0,0450	0,0495		
ΛΟΞΕ	LORDOS HOTELS (HOLDINGS) PUBLIC LTD	0,8000	0,8000	0,8000	0,0000	5.000	0,7700	0,8000	0,8000	0,00
ΣΑΛΑ	SALAMIS TOURS (HOLDINGS) PUBLIC LTD (Σ)						3,3400	3,7400		
ΤΟΚΙ	TOP KINISIS TRAVEL PUBLIC LTD (Σ)						0,0840	0,0000		
Βιομηχανία										
ΝΤΙΑ	DISPLAY ART PLC (Σ)						0,0000	0,0500		
ΡΟΛΑ	ROLANDOS ENTERPRISES PUBLIC LTD (Σ)						0,0000	0,0000		
ΔΒΚΔ	ΔΑΣΙΚΕΣ ΒΙΟΜΗΧΑΝΙΕΣ ΚΥΠΡΟΥ ΔΗΜΟΣΙΑ ΛΤΔ						1,0000	1,1000		
ΚΕΤΣ	THE CYPRUS CEMENT PUBLIC COMPANY LTD	0,7750	0,8000	0,7864	1,1400	9.000	0,7750	0,8000	0,7950	2,58
ΚΥΘΡ	K. KYTHREOTIS HOLDINGS PUBLIC LTD						0,3020	0,3280		
ΤΣΙΒ	ΤΣΙΜΕΝΤΟΠΟΙΙΑ ΒΑΣΙΛΙΚΟΥ ΔΗΜΟΣΙΑ ΕΤΑΙΡΕΙΑ ΛΤΔ	3,8200	3,8400	3,8231	-2,5760	6.413	3,8200	3,8600	3,8200	-0,52
Βασικά Καταναλωτικά Αγαθά										
ΙΟΑΝ	CHRIS JOANNOU PUBLIC LTD (Σ)						0,0400	0,0000		
ΚΕΟ	KEO PLC						2,1000	2,1400		
ΜΙΤΣ	ΜΙΤΣΙΔΗΣ ΔΗΜΟΣΙΑ ΕΤΑΙΡΕΙΑ ΛΤΔ						0,2440	0,0000		
ΜΠΛΕ	BLUE ISLAND PLC						1,0100	1,0700		
ΦΡΟΥ	ALKIS H. HADJIKYRIACOS (FROU-FROU BISCUITS) PUBLIC LTD	0,3000	0,3000	0,3000	-0,4290	9.800	0,3000	0,3140	0,3000	0,00
Τεχνολογία										
NETIN	NET INFO PLC (Σ)						0,0000	1,0900		
Βασικά Υλικά										
ΛΟΡΔ	LORDOS UNITED PUBLIC LTD	0,1200	0,1300	0,1204	0,0380	3.119	0,0000	0,1300	0,1300	8,33
Ακίνητη Περιουσία										
ΚΚΟΜ	K + G COMPLEX PUBLIC COMPANY LTD (Σ)	0,2520	0,2520	0,2520	0,5140	5.000	0,2500	0,2640	0,2520	2,44
ΠΑΝΔ	ΠΑΝΔΩΡΑ ΕΠΕΝΔΥΣΕΙΣ ΔΗΜΟΣΙΑ ΛΤΔ	0,0750	0,0750	0,0750	0,0990	4.540	0,0700	0,0750	0,0750	1,35
ΦΙΛΟ	ΦΙΛΟΚΤΗΜΑΤΙΚΗ ΔΗΜΟΣΙΑ ΛΤΔ (Σ)						0,0905	0,1090		
Ενέργεια										
ΛΙΝΑ	PETROLINA (HOLDINGS) PUBLIC LTD	0,7900	0,8100	0,7994	-1,2580	19.725	0,7950	0,8100	0,8000	-1,23
ΑΓΟΡΑ ΕΠΙΤΗΡΗΣΗΣ										
Χρηματοοικονομικά										
ΠΕΠ	UNIGROWTH INVESTMENTS PUBLIC LTD (EM, Σ)						0,0690	0,0700		
ΚΑΕΠ	ΚΑΡΥΕΣ ΕΠΕΝΔΥΤΙΚΗ ΔΗΜΟΣΙΑ ΕΤΑΙΡΕΙΑ ΛΤΔ (Σ)						0,0000	0,2100		
ΚΕΑΕ	CPI HOLDINGS PUBLIC LTD (Σ)						0,0050	0,0080		
ΣΛΕΠ	CLR INVESTMENT FUND PUBLIC LTD (Σ)						0,0020	0,0040		
ΦΑΣΤ	UNIFAST FINANCE & INVESTMENTS PUBLIC COMPANY LTD (Σ)						0,0005	0,0000		
Καταναλωτικά Προϊόντα										
ΕΡΜΕ	ERMES DEPARTMENT STORES PLC						0,0260	0,0275		
ΤΟΕΠ	ΤΟΞΟΤΗΣ ΕΠΕΝΔΥΣΕΙΣ ΔΗΜΟΣΙΑ ΛΤΔ (ΑΝ, Σ)						0,0000	0,0315		
ΝΤΟΔ	DOME INVESTMENTS PUBLIC COMPANY LTD (Σ)						0,0000	0,0000		
ΤΣΟΚ	A. TSOKKOS HOTELS PUBLIC LTD						0,0570	0,0620		
Βιομηχανία										
ΣΤΣΔ	CYPRUS TRADING CORPORATION PLC (Σ)	0,1500	0,1500	0,1500	0,0000	6.156	0,1500	0,0000	0,1500	0,00
Ακίνητη Περιουσία										
ΓΟΥΛ	WOOLWORTH (CYPRUS) PROPERTIES PLC (Σ)						0,0000	0,1430		
ΑΓΟΡΑ ΟΜΟΛΟΓΩΝ										
ΕΤΑΙΡΙΚΑ ΧΡΕΟΓΡΑΦΑ										
ΕΛΛΗΟ24	Ellinas Finance Public Company Ltd (Ομόλογα) (ΑΝ)						0,0000	0,0000		
ΕΤΜΑ1	ΕΛΛΗΝΙΚΗ ΤΡΑΠΕΖΑ ΔΗΜΟΣΙΑ ΕΤΑΙΡΕΙΑ ΛΤΔ – ΜΕΤΑΤΡΕΨΙΜΑ ΑΞΙΟΓΡΑΦΑ ΚΕΦΑΛΑΙΟΥ 1						101,0000	104,5000		
ΕΤΜΑ2	ΕΛΛΗΝΙΚΗ ΤΡΑΠΕΖΑ ΔΗΜΟΣΙΑ ΕΤΑΙΡΕΙΑ ΛΤΔ – ΜΕΤΑΤΡΕΨΙΜΑ ΑΞΙΟΓΡΑΦΑ ΚΕΦΑΛΑΙΟΥ 2						101,1000	102,0000		

* Η διαφορά αυτή αντιπροσωπεύει την αυξομείωση της μέσης σταθμικής τιμής σε σεντ από την προηγούμενη χρηματιστηριακή συνάντηση.
** Στον υπολογισμό της μέσης σταθμικής τιμής συμπεριλαμβάνονται και η αξία και τα τεμάχια συναλλαγών που εκτελέστηκαν με τη μέθοδο 'Απλή Προσυμφωνημένη Συναλλαγή'.
Ειδική κατηγορία διαπραγμάτευσης: Στην Κατηγορία αυτή θα ταξινομούνται εταιρείες όταν ενδεχομένως θα συντρέχουν σοβαροί λόγοι μη πλήρους συμμόρφωσης τους με τη νομοθεσία και μη παροχής επαρκών στοιχείων /εκεγγύων προς τους επενδυτές.
Αγορά ειδικών χαρακτηριστικών: ταξινομούνται εταιρείες οι οποίες έχουν: (α) δεν τηρούν τις υποχρεώσεις της διασποράς ή της εμπορευσιμότητας ή της χρηματιστηριακής αξίας της αγοράς στην οποία είναι εισηγμένες ή (β) παραλείπουν να εισαγάγουν στο Χρηματιστήριο μετοχές τους όπως προβλέπεται από το Άρθρο 129 των περί Αξιών και Χρηματιστηρίου Αξιών Κύπρου Νόμων ή (γ) i. για τις οποίες επίκειται ουσιαστική διαφοροποίηση των δραστηριοτήτων τους ή ii. για τις οποίες επίκειται αντίστροφη εξαγορά ή iii. οι οποίες είναι επενδυτικοί οργανισμοί και επιζητούν την απαλλαγή τους από περιορισμό αναφορικά προς τις υποχρεώσεις τους.

NBG Securities

Ο πεντάλογος της άσκησης στην εποχή των αλλεργιών

Προστασία από τις επιπτώσεις

Της **ΝΤΑΝΙΕΛ ΦΡΙΝΤΜΑΝ**

Μαζί με την αύξηση της θερμοκρασίας και της διάρκειας της ημέρας, η άνοιξη φέρνει μαζί της και αυξημένες συγκεντρώσεις γύρης, κάτι που μετατρέπει την άσκηση σε εξωτερικούς χώρους σε δοκιμασία λόγω της φαγούρας και της καταρροής. Το χειρότερο είναι ότι η εποχή αυτή κρατάει όλο και περισσότερο και έχει γίνει πιο έντονη τα τελευταία χρόνια εξαιτίας της κλιματικής αλλαγής. Οσοι βρίσκονται σε εξωτερικούς χώρους είναι εκτεθειμένοι σε διάφορα αλλεργιογόνα, αλλά κυρίως όσοι ασκούνται συχνά αισθάνονται τις επιπτώσεις τους πιο έντονα, σύμφωνα με τους ειδικούς, διότι εισπνέουν μεγαλύτερες δόσεις. Για το 25% και πλέον των Αμερικανών ενηλίκων που υποφέρουν από εποχικές αλλεργίες, η έκθεση μπορεί να ερεθίσει τους αεραγωγούς, από τη μύτη μέχρι τους πνεύμονες, και μπορεί να επηρεάσει τόσο την απόδοση κατά την άσκηση όσο και την ανάρρωση. «Οταν οι ιστοί στη μύτη διογκώνονται, είναι μηχανικά πιο δύσκολο για τον αέρα να περάσει έως τους αεραγωγούς», λέει ο δρ Μανάν Σαχ, αλλεργιολόγος στο Ντένβερ, ο οποίος συνεργάζεται με αθλητές για τη βελτιστοποίηση της απόδοσής τους. Η φλεγμονή συχνά παραμένει μετά μια προπόνηση και μπορεί να επηρεάσει τον ύπνο και να εμποδίσει την ανάρρωση. Το «κλειδί» στην αντιμετώπιση των αλλεργιών είναι να αποτρέψετε εξαρχής την εκδήλωση των αντιδράσεων, καθώς όταν δημιουργηθεί η φλεγμονή μπορεί να είναι δύσκολο να ελεγχθεί.

Επιλογή ώρας

Οταν προπονείστε σε εξωτερικούς χώρους, δεν μπορείτε να αποφύγετε εντελώς ό,τι προκαλεί αλλεργία, όμως μπορείτε να περιορίσετε την ποσότητα που εισπνέετε κάνοντας προπόνηση είτε νωρίς το πρωί είτε νωρίς το βράδυ, όταν η ποσότητα της γύρης είναι συνήθως χαμηλότερη και η υγρασία την περιορίζει. «Κατά τις πιο δροσερές ώρες της ημέρας υπάρχει λίγο λιγότερη παραγωγή γύρης», λέει ο δρ Πέντρο Λαμόθ, επίκουρος καθηγητής στην Ιατρική Σχολή του Πανεπιστημίου Εμορι, ο οποίος ειδικεύεται στις αλλεργίες. Οσο ανεβαίνει η θερμοκρασία, τόσο αυξάνεται η παραγωγή γύρης για τα περισσότερα φυτά.

Μια άλλη ιδανική στιγμή για άσκηση είναι μετά τη βροχή, διότι καθαρίζει τον αέρα και αναγκάζει τη γύρη και άλλα αλλεργιογόνα να πέσουν στο έδαφος, λέει. Αποφύγετε να ασκείστε σε εξωτερικούς χώρους τις ξηρές ημέρες με αέρα, καθώς τότε μεταφέρεται περισσότερη γύρη.

Τα κατάλληλα φάρμακα

Ο πιο αποτελεσματικός τρόπος για να μην αφήσετε τις εποχικές αλλεργίες να καταστρέψουν την προπόνησή σας είναι να παίρνετε επιμελώς τα κατάλληλα φάρμακα πριν βγείτε έξω – και ενδεχομένως κατά τη διάρκεια και μετά την άσκηση. Αν ξεκινήσετε μια προπόνηση με συμπτώματα αλλεργίας, «αυτά είναι σίγουρο ότι θα χειροτερέψουν», λέει ο Λαμόθ. «Θα μπείτε σε έναν φαύλο κύκλο».

Οι ειδικοί συνιστούν να χρησιμοποιείτε τακτικά μη συνταγογραφούμενα κορτιζονούχα σπρέι, ξεκινώντας έως και δύο εβδομάδες πριν από την εποχή της γύρης. Μπορείτε επίσης να πάρετε αντιισταμινικά από το στόμα, τουλάχιστον μία ώρα πριν από την άσκηση, ώστε να δράσει το φάρμακο πριν αρχίσετε να κινείστε (αποφύγετε όσα μπορεί να σας φέρουν υπνηλία). Για επιπλέον προστασία, ο Λαμόθ συνιστά τη χρήση αντιισταμινικού ρινικού σπρέι, περίπου 20 λεπτά πριν από την άσκηση. Εάν τσούζουν τα μάτια σας, μπορείτε επίσης να χρησιμοποιήσετε αντιισταμινικά κολλύρια.

Μακροπρόθεσμα, αν θέλετε να ασκείστε σε εξωτερικούς χώρους για τα επόμενα χρόνια, ο Σαχ συνιστά ανοσοθεραπεία σε αλλεργιογόνα, δηλαδή τη σταδιακή απευαισθητοποίηση από αυτά μέσω ενέσεων ή χαπιών.

Ποιότητα αέρα

Αν οι αεραγωγοί σας είναι ήδη ερεθισμένοι, μπορεί να είστε ιδιαίτερα ευαίσθητοι σε άλλους ατμοσφαιρικούς ρύπους που ίσως υπάρχουν γύρω σας, όπως καυσαέρια αυτοκινήτων ή καπνός από πυρκαγιές, σύμφωνα με τον Ντέιβιντ Νίμαν, εργοφυσιολόγο και διευθυντή του Εργαστηρίου Ανθρώπινης Απόδοσης του Πολιτειακού Πανεπιστημίου των Απαλαχίων. «Η ατμοσφαιρική ρύπανση τα επιδεινώνει όλα», λέει.

Εάν ο δείκτης ποιότητας αέρα είναι υψηλότερος από 100 (ή πορτοκαλί στην κλίμακα AQI), ίσως είναι προτιμότερο να ασκείστε σε κλειστούς χώρους μέχρι να βελτιωθεί η κατάσταση.

Προστατευτικός εξοπλισμός

Κάποια βασικά αξεσουάρ μπορούν να περιορίσουν ό,τι προκαλεί αλλεργίες και εισέρχεται στον οργανισμό, λέει η δρ Σόνια Παρασάρ, αλλεργιολόγος στην Κλινική του Κλίβελαντ. Για παράδειγμα, συνιστά ένα καπέλο πλατύγυρο ή με γείσο και γυαλιά ηλίου για την προστασία των ματιών σας. Αν την αντέχετε, η χρήση μάσκας μπορεί επίσης να μειώσει την ποσότητα γύρης που εισπνέετε. Οι μάσκες N95 είναι πιο αποτελεσματικές, ενώ υπάρχουν άλλες ειδικά σχεδιασμένες για άσκηση.

Πλύσιμο στο σπίτι

Μετά την προπόνησή σας, αποφύγετε να μεταφέρετε ό,τι προκαλεί αλλεργία πίσω στο σπίτι σας, λέει ο Σαχ. Αφήστε τα παπούτσια σας στην πόρτα, βγάλτε τα ρούχα της προπόνησης και βάλτε τα κατευθείαν στο πλυντήριο, αν έχετε, ή σε μια κλειστή σακούλα ή σε ένα καλάθι. Στη συνέχεια, κάντε αμέσως ντους, τόσο για να ξεπλύνετε τη γύρη από το σώμα σας όσο και για να την απομακρύνετε από τη μύτη και τα μάτια σας. «Ολος ο στόχος είναι να την απομακρύνετε από τον οργανισμό σας, ώστε να μην ερεθίζει διαρκώς την ανώτερη αναπνευστική οδό σας για το υπόλοιπο της ημέρας», λέει ο Σαχ. Ως τελευταίο προληπτικό μέτρο προτείνει τη χρήση ρινικού εκνεφώματος ή την έκπλυση της μύτης.

THE NEW YORK TIMES

Το «κλειδί» στην αντιμετώπιση των αλλεργιών είναι το να αποτραπεί εξαρχής η εκδήλωση των αντιδράσεων, καθώς όταν δημιουργηθεί η φλεγμονή μπορεί να είναι δύσκολο να ελεγχθεί.

Στο 25% και πλέον των Αμερικανών ενηλίκων που έχουν πρόβλημα μπορεί να ερεθιστούν οι αεραγωγοί, από τη μύτη μέχρι τους πνεύμονες.

Η φλεγμονή συχνά παραμένει μετά μια προπόνηση και μπορεί να επηρεάσει τον ύπνο και να εμποδίσει την ανάρρωση.

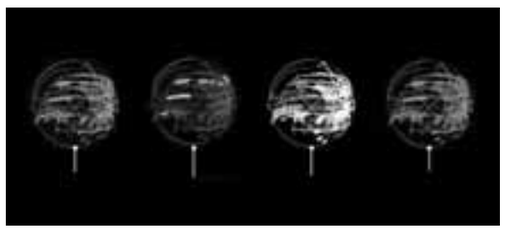

DELOITTE

Τα αποτελέσματα του προγράμματος Technology FAST 50 2024

Η Deloitte Μέσης Ανατολής δημοσίευσε τα αποτελέσματα της τρίτης έκδοσης του Middle East Technology Fast 50, παρουσιάζοντας τις ταχύτερα αναπτυσσόμενες νεοφυείς επιχειρήσεις τεχνολογίας της Κύπρου και της Μέσης Ανατολής. Το πρόγραμμα κατατάσσει τις εταιρείες βάσει της αύξησης των εσόδων τους κατά τα τελευταία τέσσερα χρόνια.

Σε αυτήν την έκδοση του Technology Fast 50, η Deloitte έλαβε σχεδόν 200 αιτήσεις από εταιρείες από την Κύπρο και τη Μέση Ανατολή, από διάφορους κλάδους, όπως Software, Fintech, Media & Entertainment και άλλες. Οι εταιρείες τεχνολογίας που κατατάσσονται φέτος πέτυχαν μέσο ποσοστό αύξησης εσόδων τους 1,906%, δημιουργώντας συνολικά ετήσια έσοδα $3 δισεκατομμυρίων το 2022, επιβεβαιώνοντας τη σημαντική συμβολή τους τόσο στον κλάδο όσο και στην ευρύτερη περιφερειακή οικονομία. Ως μέρος του προγράμματος Technology Fast 50, η Deloitte απονέμει επίσης τη διάκριση Rising Star, για τις εταιρείες που παρουσιάζουν μεγάλες προοπτικές για ανάπτυξη, αλλά δραστηριοποιούνται για λιγότερο από τρία χρόνια και, συνεπώς, δεν πληρούν τα κριτήρια κατάταξης. Το πρόγραμμα απονέμει επίσης τη διάκριση Impact σε εταιρίες που ενσωματώνουν στοιχεία ESG (Περιβάλλον, Κοινωνία και Εταιρική Διακυβέρνηση) στις δραστηριότητές τους.

Τέλος, η φετινή τρίτη έκδοση του Technology Fast 50 εισάγει μια νέα κατηγορία, Women in Leadership, η οποία αναγνωρίζει τη σημαντικότητα των γυναικών στον κλάδο της τεχνολογίας, κατατάσσοντας εταιρείες που πληρούν όλα τα βασικά κριτήρια του προγράμματος Fast 50 και είτε διευθύνονται από γυναίκα ή έχουν ιδρυτική ομάδα που αποτελείται από τουλάχιστον 50% γυναίκες.

Συνολικά, οι τρεις πρώτες χώρες από τις οποίες προήλθαν οι αιτήσεις ήταν τα Ηνωμένα Αραβικά Εμιράτα (32%), η Κύπρος (21%) και η Σαουδική Αραβία (23%). Συνολικά, 29 οργανισμοί με έδρα την Κύπρο κατατάχθηκαν σε αυτήν την έκδοση, με τέσσερεις να αναγνωρίζονται ως «Women in Leadership», 15 ως «Rising Star» και μία ως «Impact».

GREEN AGENDA CYPRUS SUMMIT

Πράσινη μετάβαση: Η Κύπρος στο επίκεντρο

Με μεγάλη επιτυχία πραγματοποιήθηκε το πρώτο «Green Agenda Cyprus Summit», το οποίο διοργανώθηκε από το Digital Agenda Cyprus Summit και την εφημερίδα «Η ΚΑΘΗΜΕΡΙΝΗ», και έλαβε χώρα στο ξενοδοχείο Hilton, στη Λευκωσία.

Σκοπός του συνεδρίου αποτέλεσε η στήριξη της προσπάθειας στην πράσινη μετάβαση της Κύπρου, με στόχο να καταστεί η χώρα μας παράδειγμα οικολογικού τρόπου ζωής και βιώσιμης ανάπτυξης.

Στο συνέδριο «Green Agenda Cyprus Summit» έδωσαν το παρών τους οι ηγέτες της επιχειρηματικής κοινωνίας της Κύπρου, οι οποίοι, μεταξύ άλλων, συζήτησαν και τόνισαν τη σημαντικότητα της πράσινης μετάβασης, ενώ παράλληλα κορυφαίοι ομιλητές και ειδικοί επί θέματα περιβάλλοντος, βιωσιμότητας και ενέργειας από τη διεθνή σκηνή, παρουσίασαν ιδέες και δράσεις, με στόχο να εμπνεύσουν τους παρευρισκόμενους. Σημαντική ήταν η παρουσία της κυβέρνησης, η οποία κλήθηκε να παρουσιάσει το όραμα και τις δράσεις της για την πράσινη μετάβαση και τη βιωσιμότητα.

Στο συνέδριο έδωσαν το παρών τους οι ηγέτες της επιχειρηματικής κοινωνίας της Κύπρου καθώς και κορυφαίοι ομιλητές από τη διεθνή σκηνή.

Στο επίκεντρο των συζητήσεων και των παρουσιάσεων των ομιλητών βρέθηκε η κλιματική δράση γενικότερα, οι κίνδυνοι από την κλιματική αλλαγή και ο αντίκτυπός τους στη ζωή των ανθρώπων, του περιβάλλοντος, του τραπεζικού συστήματος, της βιομηχανίας, των ακινήτων και του ασφαλιστικού τομέα. Επιπρόσθετα, η βιωσιμότητα, η ενέργεια, καθώς και η προστασία και ανάπτυξη του πρασίνου, είχαν κεντρικό ρόλο στις συζητήσεις και τις ομιλίες.

Η παραγωγή ανανεώσιμων πηγών ενέργειας, η αποθήκευση και η βέλτιστη έξυπνη διανομή της, η χρηματοδότηση της πράσινης μετάβασης, η υγεία και η σύνδεσή της με το περιβάλλον, η μείωση του οικολογικού αποτυπώματος, η εξέλιξη της αλυσίδας παραγωγής τροφίμων και η διαχείριση των αποβλήτων αποτέλεσαν βασικούς πυλώνες και «σημεία-κλειδιά» του συνεδρίου.

Το «Green Agenda Cyprus Summit» Powered by Fameline Holding Group διεξήχθη με τη στήριξη της Κεντρικής Τράπεζας της Κύπρου. Platinum sponsors οι Τράπεζα Κύπρου, Ελληνική Τράπεζα, Eurobank, Alpha Bank και Astrobank. Gold sponsors οι EY και Dark Horse Cyta. Silver partners οι ΣΚΛΑΒΕΝΙΤΗΣ, AUDI και Invest Cyprus. Energy partners οι Eunice Energy Group και ο όμιλος Green Energy.

Το συνέδριο τέλεσε υπό την αιγίδα του υπουργείου Γεωργίας, Αγροτικής Ανάπτυξης και Περιβάλλοντος.

ΠΑΝΕΠΙΣΤΗΜΙΟ ΛΕΥΚΩΣΙΑΣ

#115 στην κατάταξη THE Young University

Η έκδοση 2024 της κατάταξης Times Higher Education (THE) Young University Rankings τοποθετεί το Πανεπιστήμιο Λευκωσίας (UNIC) στη θέση #115 παγκοσμίως, από κοινού με το Πανεπιστήμιο της Τουλούζης στη Γαλλία, ανάμεσα στα πανεπιστήμια που έχουν 50 ή λιγότερα χρόνια λειτουργίας. Αξίζει να σημειωθεί ότι η κατάταξη του 2024 περιλαμβάνει 673 πανεπιστήμια, από 605 το 2023.

Το Πανεπιστήμιο Λευκωσίας διαπρέπει στην κατάταξη Young University Rankings, εξασφαλίζοντας κορυφαίες θέσεις στην Κύπρο και την Ελλάδα στους διάφορους τομείς αξιολόγησης. Συγκεκριμένα, το UNIC κατατάσσεται στις θέσεις #1 και #2 στην Κύπρο και την Ελλάδα στους δύο σημαντικούς τομείς της Διεθνοποίησης και της Ποιότητας Έρευνας. Η σταθερή τοποθέτηση του Πανεπιστημίου Λευκωσίας στην κατηγορία των 101-150 κορυφαίων πανεπιστημίων σε αυτή την κατάταξη, αντικατοπτρίζει τη συνεχή διεθνή αναγνώρισή του. Το πανεπιστήμιο κατατάσσεται επίσης μεταξύ των 501-600 κορυφαίων πανεπιστημίων στον κόσμο, στην κατάταξη THE World University Rankings για το 2024, και στη θέση #1 σε Κύπρο και Ελλάδα (μαζί με το Πανεπιστήμιο Κύπρου, το Πανεπιστήμιο Κρήτης και το Εθνικό και Καποδιστριακό Πανεπιστήμιο Αθηνών).

«Το Πανεπιστήμιο έχει επιδείξει μια σταθερή ανοδική πορεία παρά τον έντονο διεθνή ακαδημαϊκό ανταγωνισμό. Η τρέχουσα κατάταξή μας αντικατοπτρίζει την αποτελεσματικότητα των προσπαθειών μας στην ενίσχυση των μεθοδολογιών διδασκαλίας, στη διεξαγωγή σημαντικής έρευνας, στην προώθηση της ανταλλαγής γνώσεων και στην προώθηση της διεθνούς συνεργασίας», ανέφερε σχετικά ο καθηγητής Δημήτρης Δρικάκης, αντιπρόεδρος Διεθνών Συνεργασιών.

Ο πρύτανης του Πανεπιστημίου Λευκωσίας, καθηγητής Φίλιππος Πουγιούτας, σημείωσε: «Το Πανεπιστήμιο Λευκωσίας έχει εδραιωθεί ως ένα από τα κορυφαία πανεπιστήμια παγκοσμίως, προσφέροντας ένα ευρύ φάσμα προγραμμάτων και παρέχοντας εξαιρετικές ευκαιρίες σε υποψήφιους φοιτητές και φοιτήτριες από την Κύπρο, την Ελλάδα, την υπόλοιπη Ευρώπη και πέρα από αυτήν, να σπουδάσουν είτε στην πανεπιστημιούπολη, είτε διαδικτυακά».

Η ΜΠΥΡΑ ΚΕΟ ΠΑΡΟΥΣΙΑΖΕΙ ΤΗΝ ΚΩΜΩΔΙΑ ΤΟΥ ΚΑΛΟΚΑΙΡΙΟΥ:

ΓΙΑ ΟΝΟΜΑ...

MATHIEU DELAPORTE
ALEXANDRE DE LA PATELLIERE
Μετάφραση - διασκευή: Θοδωρής Πετρόπουλος

Σκηνοθεσία:
ΚΩΝΣΤΑΝΤΙΝΟΣ ΜΑΡΚΟΥΛΑΚΗΣ

ΠΡΩΤΑΓΩΝΙΣΤΟΥΝ:
ΙΕΡΟΚΛΗΣ ΜΙΧΑΗΛΙΔΗΣ
ΡΕΝΙΑ ΛΟΥΙΖΙΔΟΥ
ΚΡΑΤΕΡΟΣ ΚΑΤΣΟΥΛΗΣ
ΝΤΟΡΑ ΜΑΚΡΥΓΙΑΝΝΗ
ΛΕΥΤΕΡΗΣ ΖΑΜΠΕΤΑΚΗΣ

ΕΙΣΙΤΗΡΙΑ : ticketmaster.cy | ACS | 7777 7040

ΔΗΜΟΤΙΚΟ ΘΕΑΤΡΟ ΛΕΥΚΩΣΙΑΣ: 5-6-7 & 8 ΙΟΥΝΙΟΥ
ΠΑΤΤΙΧΕΙΟ ΘΕΑΤΡΟ ΛΕΜΕΣΟΥ: 10-11 & 12 ΙΟΥΝΙΟΥ
ΑΜΦΙΘΕΑΤΡΟ UCLAN CYPRUS - ΠΥΛΑ 13 & 14 ΙΟΥΝΙΟΥ
ΜΑΡΚΙΔΕΙΟ ΘΕΑΤΡΟ ΠΑΦΟΥ: 15 & 16 ΙΟΥΝΙΟΥ

ΜΕΓΑΛΟΙ ΧΟΡΗΓΟΙ: cablenet AstroBank
ΧΟΡΗΓΟΣ: Electroline έτοιμα στο αύριο
ΥΠΟΣΤΗΡΙΚΤΕΣ: Pharma LEAD Parex Δ.Κ. ΔΗΜΗΤΡΙΑΔΗΣ ΛΤΔ. COSMOS insurance
ΧΟΡΗΓΟΙ ΕΠΙΚΟΙΝΩΝΙΑΣ: LOVE 100.7 τηλε ώρες
ΟΙ ΜΕΤΑΚΙΝΗΣΕΙΣ ΤΩΝ ΗΘΟΠΟΙΩΝ ΓΙΝΟΝΤΑΙ ΜΕ ΑΥΤΟΚΙΝΗΤΑ ΤΗΣ UNICARS Driving your stories.
ΕΠΙΣΗΜΟΣ ΑΕΡΟΜΕΤΑΦΟΡΕΑΣ: SKY express
ΜΕΡΟΣ ΤΩΝ ΚΑΘΑΡΩΝ ΕΣΟΔΩΝ ΘΑ ΔΙΑΤΕΘΟΥΝ ΓΙΑ ΤΗ ΣΤΗΡΙΞΗ ΤΟΥ

ΑΝΑΛΥΣΗ / EUROBANK

Απέδωσε η ανατολική διεύρυνση της Ε.Ε.

Με αφορμή τη συμπλήρωση είκοσι ετών από την πρώτη ανατολική διεύρυνση της Ευρωπαϊκής Ενωσης (Ε.Ε.), το πρόσημο της προσπάθειας για περισσότερη ευρωπαϊκή ολοκλήρωση αξιολογείται ως θετικό, με τις πολιτικές συνοχής και σύγκλισης της Ε.Ε. να έχουν αποδώσει καρπούς.

Ολα τα μέλη που εντάχθηκαν στην Ε.Ε. από το 2004 έως το 2013 έχουν συγκλίνει σημαντικά προς τον μέσο όρο (Μ.Ο.) της Ε.Ε. σε μονάδες αγοραστικής δύναμης. Οι χώρες που συνέκλιναν γρηγορότερα είναι κυρίως τα τρία κράτη της Βαλτικής (Εσθονία, Λιθουανία, Λετονία) και η Πολωνία. Κοινός παρονομαστής για την πρόοδο των βαλτικών χωρών ήταν η απόφασή τους για περαιτέρω ολοκλήρωση με την προοδευτική ένταξη στη ζώνη του ευρώ από το 2011 έως το 2015 (Εσθονία το 2011, Λετονία το 2014 και Λιθουανία το 2015).

Η χώρα που έχει καταγράψει τη μεγαλύτερη πρόοδο είναι η Λιθουανία, με την αγοραστική της δύναμη το 2004 να υπολείπεται κατά το ήμισυ του Μ.Ο. της Ε.Ε. και να φτάνει στο 87% σε σχεδόν 20 χρόνια. Πλέον είναι η δεύτερη μεταξύ των οκτώ ανατολικών χωρών που εντάχθηκαν στην Ε.Ε. το 2004. Η Σλοβενία και η Τσεχία κατατάσσονται πρώτες, καθώς η αγοραστική τους δύναμη ανέρχεται στο 91% του ευρωπαϊκού Μ.Ο., έχοντας, ωστόσο, εισέλθει στην Ε.Ε. από ήδη σχετικά υψηλό επίπεδο το 2004 (81% και 88% αντίστοιχα του ευρωπαϊκού Μ.Ο.).

Η τελευταία ανατολική διεύρυνση χρονολογείται το 2013 με την ένταξη της Κροατίας και η όλη διαδικασία διεύρυνσης και εμβάθυνσης της Ε.Ε. βρίσκεται επί του παρόντος σε ένα σταυροδρόμι, με την ατζέντα της επόμενης δεκαετίας να προβλέπει τη συμπερίληψη των χωρών των Δυτικών Βαλκανίων, της Γεωργίας, της Μολδαβίας και της Ουκρανίας. Για να πετύχει αυτό το φιλόδοξο εγχείρημα, η αποδοχή από τα υπάρχοντα μέλη της περαιτέρω διεύρυνσης και ιδιαίτερα από εκείνα που επωφελήθηκαν τις τελευταίες δύο δεκαετίες και που τώρα θα κληθούν να περάσουν από το καθεστώς του «νέου» κράτους-μέλους σε «παλαιό» αποτελεί αναγκαία συνθήκη. Η τελευταία έρευνα του Ευρωβαρόμετρου το φθινόπωρο του 2023 έδειξε ότι, παρά τον υφιστάμενο ευρωσκεπτικισμό γύρω από μια σειρά ζητημάτων, το έδαφος είναι πρόσφορο. Σχεδόν το μεγαλύτερο μέρος του πληθυσμού σε όλα τα κάποτε νέα μέλη που έχουν «ενηλικιωθεί» ή σύντομα θα «ενηλικιωθούν» ως κράτη-μέλη της Ε.Ε. σκέφτεται θετικά και αναγνωρίζει τα οφέλη που έχει αποφέρει η ένταξή τους στην Ε.Ε. σε εθνικό επίπεδο. Δεν αποτελεί έκπληξη το γεγονός ότι η Λιθουανία κατατάσσεται πρώτη, με ποσοστό άνω του 90% του ερωτηθέντος δείγματος να διάκειται θετικά.

EUROBANK RESEARCH

Λείπουν 400 εκατ. για πλεόνασμα 2,1%

Παρά την υπεραπόδοση των φορολογικών εσόδων κατά 600 εκατ., οι πρόσθετες δαπάνες φτάνουν στο 1 δισ.

Της **ΕΙΡΗΝΗΣ ΧΡΥΣΟΛΩΡΑ**

Η συνεχής υπεραπόδοση των φορολογικών εσόδων του προϋπολογισμού, την οποία επιβεβαίωσαν τα στοιχεία για την εκτέλεσή του το α΄ τετράμηνο φέτος, έχει ήδη «φαγωθεί» και με το παραπάνω, εξαιτίας πρόσθετων δαπανών που προέκυψαν, προειδοποιούν αρμόδιες πηγές του Γενικού Λογιστηρίου του Κράτους.

Σύμφωνα με τους υπολογισμούς τους, αυτή τη στιγμή με βάση τα στοιχεία της περιόδου Ιανουαρίου - Απριλίου, που δόθηκαν στη δημοσιότητα την περασμένη εβδομάδα, όχι μόνο δεν μπορούμε να μιλάμε για δημοσιονομικό χώρο, αλλά αναζητούνται πρόσθετα έσοδα 400 εκατ. ευρώ τους επόμενους μήνες για να επιτευχθεί ο στόχος για πρωτογενές πλεόνασμα 2,1% του ΑΕΠ.

Μια σειρά από δαπάνες, οι οποίες δεν είχαν υπολογιστεί, προστέθηκε στον προϋπολογισμό στην πορεία των μηνών που προηγήθηκαν.

Τι συνέβη: μια σειρά από δαπάνες, οι οποίες δεν είχαν υπολογιστεί, προστέθηκε στον προϋπολογισμό στην πορεία των μηνών που προηγήθηκαν. Η αύξηση του επιδόματος παιδιού, 90 εκατ. ευρώ για το 2024, η αύξηση των αποζημιώσεων των νοσοκομειακών γιατρών, 45 εκατ. ευρώ και η επιστροφή του Ειδικού Φόρου Κατανάλωσης στο αγροτικό πετρέλαιο, 82 εκατ. ευρώ, ήταν τα πρώτα. Ο προϋπολογισμός του Προγράμματος Δημοσίων Επενδύσεων αναμένεται να απαιτήσει επιπλέον χρηματοδότηση 360 εκατ. ευρώ, μεταξύ άλλων για να καλυφθούν οι πληρωμές επενδυτικών έργων στη Θεσσαλία, μετά τον «Daniel». Τέλος, οι συντάξεις εκτιμάται ότι θα έχουν πρόσθετο κόστος περίπου 400 εκατ. ευρώ. Το υπουργείο Οικονομικών εκτιμά ότι θα απονεμηθούν περίπου 30.000 περισσότερες συντάξεις από τις αναμενόμενες, με τη βοήθεια και του νόμου που επιτρέπει στους εργαζόμενους συνταξιούχους να λαμβάνουν κανονικά τη σύνταξή τους. Συνολικά, τα παραπάνω μεταφράζονται σε μια πρόσθετη δαπάνη σε σχέση με τον προϋπολογισμό, της τάξης του 1 δισ. ευρώ.

Τα έσοδα από φόρους το α΄ τετράμηνο έφτασαν στα 20,368 δισ. ευρώ, αυξημένα κατά 2,2 δισ., όμως η πραγματική υπέρβαση για φέτος είναι 600 εκατ. ευρώ.

Την ίδια ώρα, ο προϋπολογισμός υπεραποδίδει μεν, αλλά όχι αρκετά ακόμη για να καλύψει το 1 δισ. ευρώ. Σύμφωνα με την πηγή του ΓΛΚ, τα «καθαρά υπερέσοδα» του α΄ τετραμήνου, αν αφαιρεθούν όσα αντιστοιχούν δημοσιονομικά στο προηγούμενο έτος, καθώς και όσα έχουν πρόωρα (σε σχέση με την εκτίμηση του προϋπολογισμού) εισπραχθεί, ανέρχονται σε 600 εκατ. ευρώ. Δεν είναι λίγα, αλλά χρειάζονται άλλα 400 εκατ. ευρώ, μόνο και μόνο για να καλυφθούν οι εκτιμώμενες πρόσθετες δαπάνες του 1 δισ. ευρώ. Κι ακόμη βρισκόμαστε στην αρχή του χρόνου και πολλά μπορούν να συμβούν τους επόμενους μήνες, απαιτώντας έκτακτες δαπάνες.

Σύμφωνα με τα στοιχεία εκτέλεσης του κρατικού προϋπολογισμού, που έδωσε στη δημοσιότητα το υπουργείο Εθνικής Οικονομίας την περασμένη εβδομάδα, τα έσοδα από φόρους το α΄ τετράμηνο έφτασαν τα 20,368 δισ. ευρώ, αυξημένα κατά 2,2 δισ., ή 12,1% έναντι του στόχου που είχε περιληφθεί στην εισηγητική έκθεση του προϋπολογισμού 2024. Ομως, από το ποσό αυτό τα 940 εκατ. ευρώ αφορούν την είσπραξη από τον Απρίλιο της 1ης δόσης του ΕΝΦΙΑ, που είχε προβλεφθεί ότι θα εισπραχθεί τον Μάιο. Επίσης, 647 εκατ. ευρώ αφορά την είσπραξη φόρων εισοδήματος του προηγούμενου έτους, που εισπράχθηκαν σε δόσεις έως και τον Φεβρουάριο φέτος, αλλά προσμετρώνται στο δημοσιονομικό αποτέλεσμα του 2023. Επομένως, από τα υπερέσοδα των 2,2 δισ. ευρώ, η πραγματική υπέρβαση που αντιστοιχεί στη φετινή χρονιά είναι 600 εκατ. ευρώ.

Αν η υπεραπόδοση συνεχιστεί με τον ίδιο ρυθμό, τα 400 εκατ. ευρώ που «λείπουν» θα εξασφαλισθούν σύντομα, αλλά αυτό μένει να φανεί.

Εν τω μεταξύ, στο υπουργείο Εθνικής Οικονομίας δεν θέλουν να δώσουν καμία αφορμή για δημοσιονομικές ανησυχίες, ενόψει και της έκδοσης των συστάσεων της Κομισιόν στις 19 Ιουνίου, στο πλαίσιο του Ευρωπαϊκού Εξαμήνου και κυρίως της ανακοίνωσης της ενδεδειγμένης δημοσιονομικής πορείας για την επόμενη 4ετία, με βάση τους νέους δημοσιονομικούς κανόνες, στις 21 Ιουνίου. Οι νέοι στόχοι θα αφορούν το ανώτατο όριο αύξησης των καθαρών πρωτογενών δαπανών, έτσι ώστε να διασφαλισθεί ότι το χρέος θα μειώνεται κατά τουλάχιστον 1% του ΑΕΠ τον χρόνο, κατά μέσον όρο, στη διάρκεια της 4ετίας.

Η ελληνική πλευρά έχει συντάξει το Πρόγραμμα Σταθερότητας, που υπέβαλε στις 30 Απριλίου, με παραδοχή για αύξηση 2,6% το 2025, όπως είχε προβλεφθεί και για το 2024.

Ωστόσο, το Πρόγραμμα Σταθερότητας είναι προσωρινό και οι δεσμευτικοί στόχοι για το νέο 4ετές δημοσιονομικό-διαρθρωτικό πρόγραμμα θα προκύψουν το φθινόπωρο, ύστερα από ένα θερμό καλοκαίρι διαπραγματεύσεων, όπως το ονόμασε ο επίτροπος Οικονομικών Πάολο Τζεντιλόνι.

Με κέρδη έκλεισε την Τρίτη το ΧΑΚ

Με κέρδη ολοκληρώθηκε η διαπραγμάτευση στο ΧΑΚ την Τρίτη, με τον Γενικό Δείκτη να κλείνει στις 160,34 μονάδες, παρουσιάζοντας άνοδο σε ποσοστό 1,37%. Άνοδο σε ποσοστό 1,38% σημείωσε και ο Δείκτης FTSE/CySE 20, κλείνοντας στις 97,47 μονάδες. Ο ημερήσιος τζίρος ανήλθε στις €791.567.

Ο Γενικός Δείκτης έκλεισε στις 160,34 μονάδες, παρουσιάζοντας άνοδο σε ποσοστό 1,37%.

Με κέρδη έκλεισαν σχεδόν όλοι οι χρηματιστηριακοί δείκτες εκτός από τα Ξενοδοχεία που δεν σημείωσαν μεταβολή. Τη μεγαλύτερη άνοδο κατέγραψε η Κύρια Αγορά κατά 1,61% και ακολούθησαν οι Επενδυτικές κατά 0,35% και η Εναλλακτική Αγορά κατά 0,21%. Το μεγαλύτερο επενδυτικό ενδιαφέρον παρουσίασαν οι τίτλοι της Τράπεζας Κύπρου με €519.247 (τιμή κλεισίματος €4,46 – άνοδος 4,45%), της Ελληνικής Τράπεζας με €153.583 (τιμή κλεισίματος €2,5 – χωρίς μεταβολή), της Logicom με €49.409 (τιμή κλεισίματος €3,10 - άνοδος 0,65%), της Τσιμεντοποιΐας Βασιλικού με €24.517 (τιμή κλεισίματος €3,82 - πτώση 0,52%) και της Petrolina με €15.767 (τιμή κλεισίματος €0,80 – πτώση 1,23%).

Από τις μετοχές που έτυχαν διαπραγμάτευσης, οκτώ κινήθηκαν ανοδικά, τρεις πτωτικά και έξι παρέμειναν αμετάβλητες. Ο αριθμός των συναλλαγών ανήλθε στις 207.

Μικρότερο το χαρτοφυλάκιο δανείων των 4 τραπεζών το πρώτο τρίμηνο

Της **ΕΥΓΕΝΙΑΣ ΤΖΩΡΤΖΗ**

Συρρίκνωση του δανειακού τους χαρτοφυλακίου κατά 100 εκατ. ευρώ στην Ελλάδα καταγράφουν οι τέσσερις συστημικές τράπεζες το α΄ τρίμηνο του έτους σε σχέση με τα τέλη του 2023, καθώς οι εκταμιεύσεις αντισταθμίστηκαν σχεδόν εξ ολοκλήρου από τις αποπληρωμές δανείων, κυρίως από μεγάλες επιχειρήσεις με σημαντικά υπόλοιπα. Σε ετήσια βάση η αύξηση των δανείων ανέρχεται σε 4,2 δισ. ευρώ, τροφοδοτώντας μαζί με την άνοδο των επιτοκίων και τη συγκράτηση των τόκων στις καταθέσεις, την αύξηση στα 2,6 δισ. ευρώ από 2,2 δισ. ευρώ των οργανικών εσόδων, δηλαδή των καθαρών εσόδων από τόκους και προμήθειες την ίδια περίοδο. Επειτα από ένα χαμηλών προσδοκιών α΄ τρίμηνο, οι τράπεζες διατηρούν την πρόβλεψη για καθαρή πιστωτική επέκταση άνω των 5 δισ. ευρώ περίπου για όλο το 2024, «ποντάροντας» στη «δεξαμενή» των υπογεγραμμένων συμβάσεων του Ταμείου Ανάκαμψης, οι εκταμιεύσεις του οποίου –όπως έχει γράψει η «Κ»– δεν υπερβαίνουν προς το παρόν το 20%, ενώ αντίθετα ο δανεισμός των νοικοκυριών προβλέπεται για άλλη μια χρονιά ασθενικός. Με βάση τα αποτελέσματα που ανακοίνωσαν οι τέσσερις συστημικές τράπεζες, το χαρτοφυλάκιο των εξυπηρετούμενων δανείων διαμορφώθηκε στα 115,9 δισ. ευρώ από 116 δισ. ευρώ στα τέλη του 2023 και 111,7 δισ. ευρώ το α΄ τρίμηνο του 2023.

Συρρικνώθηκε κατά 100 εκατ. ευρώ σε σύγκριση με τα τέλη του 2023 – Διατηρούν την πρόβλεψη για καθαρή πιστωτική επέκταση άνω των 5 δισ. για όλο το 2024.

	ALPHA BANK	ΕΘΝΙΚΗ	EUROBANK	ΠΕΙΡΑΙΩΣ
α' τρίμ. 2023				
Καθαρά έσοδα από τόκους	€383 εκατ.	€497 εκατ.	€502,5 εκατ.	€447 εκατ.
Καθαρά έσοδα από προμήθειες	€82 εκατ.	€87 εκατ.	€129,3 εκατ.	€122 εκατ.
Οργανικό αποτέλεσμα	€465 εκατ.	€584 εκατ.	€631,8 εκατ.	€569 εκατ.
α' τρίμ. 2024				
Καθαρά έσοδα από τόκους	€420 εκατ.	€606 εκατ.	€571,1 εκατ.	€518 εκατ.
Καθαρά έσοδα από προμήθειες	€96 εκατ.	€100 εκατ.	€135,6 εκατ.	€145 εκατ.
Οργανικό αποτέλεσμα	€516 εκατ.	€706 εκατ.	€706,7 εκατ.	€663 εκατ.

Η ΚΑΘΗΜΕΡΙΝΗ

Τράπεζα Πειραιώς

Το χαρτοφυλάκιο των εξυπηρετούμενων δανείων της Τράπεζας Πειραιώς ανήλθε στα 30 δισ. ευρώ από 28,3 δισ. ευρώ το α΄ τρίμηνο του 2023 και 30,1 δισ. ευρώ τον Δεκέμβριο του 2024, παρά τα 2,1 δισ. ευρώ νέων εκταμιεύσεων. Αιτία οι μεγάλες αποπληρωμές δανείων ύψους 2,3 δισ. ευρώ, που αντιστάθμισαν τις νέες εκταμιεύσεις, από τα οποία τα 800 εκατ. ευρώ είναι αποπληρωμές εποχικού χαρακτήρα, σύμφωνα με τη διοίκηση, η οποία διατηρεί τον στόχο για καθαρή πιστωτική επέκταση 1,6 δισ. ευρώ το 2024.

Εθνική

Παρά την αύξηση των εξυπηρετούμενων δανείων κατά 1,1 δισ. σε σύγκριση με το αντίστοιχο περυσινό τρίμηνο, το χαρτοφυλάκιο των ενήμερων δανείων της Εθνικής Τράπεζας εμφανίζει οριακή μείωση σε σχέση με τα τέλη του 2023 – στα 30,2 δισ. ευρώ έναντι 30,5 δισ. ευρώ. Η εξέλιξη αυτή αποδίδεται επίσης στις υψηλές αποπληρωμές επιχειρηματικών δανείων κυρίως από μεγάλες επιχειρήσεις των κλάδων της ενέργειας και της ναυτιλίας, ενώ σε ετήσια βάση το χαρτοφυλάκιο των εξυπηρετούμενων δανείων ενισχύθηκε κατά 1,1 δισ. από τα 29,1 δισ. ευρώ. Οι προβλέψεις της διοίκησης σε ό,τι αφορά την πορεία των εκταμιεύσεων τα προσεχή τρίμηνα είναι αισιόδοξες, υπογραμμίζοντας ότι «τα εγκεκριμένα αλλά μη εκταμιευμένα επιχειρηματικά δάνεια ανέρχονται σε 2,9 δισ., ενώ όπως επισημάνθηκε «οι εκταμιεύσεις ήδη σημειώνουν ισχυρή ανάκαμψη τον Απρίλιο στα 850 εκατ. ευρώ έναντι του εποχικά ασθενούς α΄ τριμήνου 2024», τάση που θέτει «τις βάσεις για την επίτευξη του στόχου πιστωτικής επέκτασης για το 2024».

Eurobank

Η Eurobank αναμένει πιστωτική επέκταση στην Ελλάδα κατά 1,3 δισ. ευρώ το 2024 (άλλο 1 δισ. ευρώ θα προέλθει από τις δραστηριότητες του εξωτερικού), ενώ κατά το α΄ τρίμηνο του έτους αύξησε το δανειακό της χαρτοφυλάκιο στα 27,1 δισ. ευρώ από 27 δισ. ευρώ στο τέλος του 2023 και από 26,2 δισ. ευρώ το α΄ τρίμηνο του 2023. Η μικρή αύξηση είναι αποτέλεσμα της ενίσχυσης των εκταμιεύσεων προς επιχειρήσεις, καθώς το στεγαστικό χαρτοφυλάκιο απομειώθηκε στα 7,2 δισ. ευρώ από 7,4 δισ. ευρώ στα τέλη του 2023 και 7,5 δισ. ευρώ το α΄ τρίμηνο του 2023. Σύμφωνα με τις προβλέψεις της διοίκησης, «η χαμηλή πτήση στη στεγαστική πίστη θα διατηρηθεί όλη τη χρονιά».

Alpha Bank

Η Alpha Bank έχει αυξήσει το χαρτοφυλάκιο των εξυπηρετούμενων δανείων στην Ελλάδα στα 28,6 δισ. ευρώ (από 26,9 δισ. ευρώ το α΄ τρίμηνο του 2023), αλλά σε σχέση με τα τέλη του 2023 η καθαρή πιστωτική επέκταση περιορίστηκε στα 200 εκατ. ευρώ, από τα 28,4 δισ. ευρώ.

Οι εκταμιεύσεις ύψους 1,9 δισ. ευρώ (εκ των οποίων 1,7 δισ. ευρώ προς επιχειρήσεις και 187 εκατ. ευρώ προς νοικοκυριά) το α΄ τρίμηνο του έτους αντισταθμίστηκαν πλήρως από ισόποσες αποπληρωμές.