01- KATHI 30-3_KATHI NEW 29/03/14 01:16 Page 1

Η ΚΑΘΗΜΕΡΙΝΗ
ΤΗΣ ΚΥΡΙΑΚΗΣ

ΛΕΥΚΩΣΙΑ, *Κυριακή 30 Μαρτίου 2014 • Έτος 5ο • Αρ. φύλλου 285*

Κυπριακή Πολιτική και Οικονομική Εφημερίδα

www.kathimerini.com.cy €1,50 (Απλή έκδοση) €2,90 (Βασική) €3,90 (Ενισχυμένη)

ΣΗΜΕΡΑ

ΣΥΜΕΩΝ ΣΥΜΕΩΝΙΔΗΣ

Η διεθνής κοινότητα μοιάζει με ζούγκλα

Αν τα συμφέροντά μας δεν συμπέσουν με τα συμφέροντα των μεγάλων, το Κυπριακό δεν πρόκειται να λυθεί μόνο και μόνο επειδή έχουμε το διεθνές δίκαιο με το μέρος μας, δηλώνει ο διακεκριμένος συμπατριώτης μας καθηγητής Συμεών Συμεωνίδης. Αναγνωρίζει ότι το διεθνές δίκαιο είναι εν μέρει το δίκαιο του δυνατού, υπογραμμίζει ότι εμείς σε καμιά περίπτωση δεν πρέπει να τερματίσουμε την προσήλωσή μας στο δίκαιο του αγώνα μας και αναφέρεται σε μικρές-μικρές νίκες, όπως η υπόθεση της Κανακαριάς. **Σελ. 14**

ΕΥΡΩΕΚΛΟΓΕΣ

Ρήγμα στο ΔΗΚΟ, εχθρός στο ΑΚΕΛ

Τάσεις επέκτασης του διχαστικού κλίματος εντοπίζονται στη βάση του ΔΗΚΟ με αρνητικές επιπτώσεις στα ποσοστά των ευρωεκλογών. Η πλευρά Νικόλα βλέπει συντονισμένη προσπάθεια να πληγεί και το ανεπίσημο ΔΗΚΟ κάνει λόγο για πολιτική ρεβανσισμού. Στο ΑΚΕΛ στοχεύουν στους δυσαρεστημένους ψηφοφόρους για ανακοπή της αποχής. **Σελ. 11**

▶ Αλλαγή ώρας

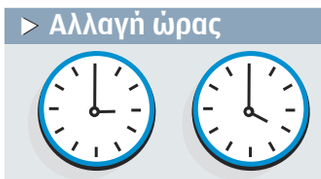

Από τις 3 π.μ. τέθηκε σε ισχύ η θερινή ώρα. Ως εκ τούτου, οι δείκτες των ρολογιών θα πρέπει να μετακινηθούν μία ώρα μπροστά.

Έχει εξαντληθεί η υπομονή του κόσμου

Καθυστερήσαμε στην τιμωρία για την οικονομία και οι διωκτικές αρχές πρέπει να επιταχύνουν τους ρυθμούς

Έναν χρόνο από την ανάληψη της εξουσίας από τον ΔΗΣΥ ο Αβέρωφ Νεοφύτου πιστώνει την κυβέρνηση με θετικό πρόσημο στις προσπάθειες σταθεροποίησης της οικονομίας αλλά σημειώνει ότι το στοίχημα ακόμη δεν έχει κερδηθεί. «Οι πολίτες μάς έδωσαν μία εκτεταμένη περίοδο χάριτος, που σύντομα εξαντλείται», τονίζει στέλνοντας σαφέστατο μήνυμα με αποδέκτη τη Γενική Εισαγγελία για καθυστέρηση στις έρευνες για την οικονομική καταστροφή. Για το Κυπριακό σημειώνει ότι 40 χρόνια είναι πολλά, ότι ο κόσμος δεν είναι διατεθειμένος να δεχθεί την όποια λύση, ούτε κι ο ίδιος, αλλά επίσης ότι είναι μονόδρομος η αναζήτηση λύσης στη βάση του ιστορικού συμβιβασμού της Διζωνικής, Δικοινοτικής Ομοσπονδίας. Στη σκιά του θανάτου του Τάσου Μητσόπουλου, ο Αβέρωφ Νεοφύτου αναφέρεται στις επικείμενες ευρωεκλογές, υποστηρίζοντας ότι το ψηφοδέλτιο του ΔΗΣΥ αντικατοπτρίζει την κοινωνική πανστρατιά που πρέπει να δημιουργηθεί στη διεκδίκηση της καλύτερης Κύπρου. Αναγνωρίζει τέλος ότι τα δύο μεγάλα κόμματα στα παζάρια της εξουσίας δημιούργησαν τον ρόλο των «κομμάτων -ρυθμιστών». **Σελ. 6**

Ο ΑΒΕΡΩΦ ΝΕΟΦΥΤΟΥ ΣΤΗΝ «Κ»

Ημέρα κρίσεως στην Τουρκία

EPA

Σε κλίμα εκρηκτικής πόλωσης, 53 εκατομμύρια Τούρκοι ψηφοφόροι καλούνται να προσέλθουν σήμερα στις κάλπες για τις πιο κρίσιμες τοπικές εκλογές των τελευταίων δεκαετιών. Υπό τη σκιά της μεγάλης αναμέτρησης με το πανίσχυρο Κίνημα Γκιουλέν, ο Ταγίπ Ερντογάν επενδύει τα μέγιστα στις σημερινές εκλογές, την ώρα που Δύση και Ε.Ε. προσβλέπουν σε αλλαγή ηγεσίας. **Σελ. 22**

Έρχεται ο Τζον Κέρι για την Αμμόχωστο

Χάρτης Αναστασιάδη για λύση στα τέλη του 2015

Σε πλήρη εξέλιξη βρίσκονται οι παρασκηνιακές διεργασίες των Αμερικανών προκειμένου να υπάρξει κατάληξη στο θέμα της Αμμοχώστου κάτι που θα δημιουργήσει θετικό κλίμα για τη συνολική λύση. Ο σχεδιασμός προβλέπει την κάθοδο στην Κύπρο του Αμερικανού ΥΠΕΞ Τζόν Κέρι περί τα τέλη Απριλίου, υπό την προϋπόθεση ότι θα είναι σε θέση να ανακοινώσει την είσοδο εμπειρογνωμόνων στο Βαρώσι. Η Λευκωσία είναι σύμφωνη αλλά Άγκυρα και Τ/κ δεν έχουν πειστεί. **Σελ. 4**

Οι 18 εισηγήσεις Μητσόπουλου για ΕΦ

Τις έδωσε στον αρχηγό τη μοιραία Παρασκευή

Ιδιόχειρο σημείωμα με 18 εισηγήσεις, που αφορούσαν το σημαντικότερο θέμα της ΕΦ, που σχετίζεται με τη νομοθετική ρύθμιση του Σχεδίου Άμυνας της χώρας, επέδωσε νωρίς το πρωί της μοιραίας εκείνης Παρασκευής, ο αείμνηστος Τάσος Μητσόπουλος στον αρχηγό της ΕΦ, Στυλιανό Νάση. Είχε συντάξει το σημείωμα το προηγούμενο βράδυ και έθετε και δύο κορυφαίες προτεραιότητες. **Σελ. 5**

«Ράμπο» στον Συνεργατισμό

Για τα μη εξυπηρετούμενα

Ο Συνεργατισμός συνεχίζει να παράγει νέα κόκκινα δάνεια, αλλά στα στελέχη του υπάρχει αισιοδοξία. Ο ρυθμός αύξησης έχει γίνει βραδύτερος, χωρίς μέχρι στιγμής να υπάρχει επί της ουσίας χειρισμός των προβληματικών δανείων. Η υπό συγκρότηση νέα κεντρική μονάδα διαχείρισης προβληματικών δανείων θα αποτελείται από 175 στελέχη, ενώ ήδη έχουν βρεθεί οι πέντε επικεφαλής των επαρχιών. **Οικονομική, σελ. 5**

Τομές στην Ελλάδα με πολυνομοσχέδιο

Σε προϊόντα και υπηρεσίες

Ριζικές τομές επιχειρεί η ελληνική κυβέρνηση με παρεμβάσεις που για πρώτη φορά, δεν αφορούν δημοσιονομικά μέτρα αλλά διαρθρωτικές αλλαγές στην αγορά υπηρεσιών και προϊόντων. Οι παρεμβάσεις για το γάλα, τα φαρμακεία, τα βιβλία, το ψωμί, τις μεταφορές, την κυριακάτικη λειτουργία των καταστημάτων και άλλα μέτρα είναι μόνον η αρχή. **Σελ. 19, 20**

Οι εισπράξεις και η «κακή τράπεζα»

Αναμένουν επαναπατρισμό κεφαλαίων από μεγάλο δανειολήπτη

Αναστάτωση προκάλεσαν στην Τράπεζα Κύπρου οι δηλώσεις Χούρικαν με τις οποίες τέθηκε στο τραπέζι η επιλογή μιας «κακής τράπεζας». Η τοποθέτηση δεν βρίσκει σύμφωνη τη πλειοψηφία του Διοικητικού Συμβουλίου της τράπεζας, που θεωρεί πως το θέμα «δεν είναι της ώρας». Για να γίνει κάτι τέτοιο, θα πρέπει πρώτα να εξασφαλιστεί συμφωνία της ΕΚΤ για το ELA. Επιπλέον, το κατά πόσον θα κριθεί ως απαραίτητη η δημιουργία μιας κακής τράπεζας, θα εξαρτηθεί από τη δυνατότητα της Τράπεζας Κύπρου να εισπράξει από τα μη εξυπηρετούμενα δάνεια και αναμένουν επαναπατρισμό κεφαλαίων από μεγάλο δανειολήπτη. **Οικονομική, σελ 4**

ASSOCIATED PRESS

Στρώματα, κοντέινερ, σωροί από δίχτυα και σημαδούρες στον Ινδικό δυσκολεύουν τις έρευνες.

Πέντε σενάρια για το Boeing από BBC

«Χωματερή» ο Ινδικός ωκεανός

Αμέτρητα παραμένουν τα αναπάντητα ερωτήματα γύρω από το Boeing 777 της Malaysia Airlines, που εκτελούσε τη μοιραία πτήση MH370. Νέα σενάρια, εικασίες και εκτιμήσεις πυροδοτεί η ανείπωτη τραγωδία, κυρίως ως προς τα τεχνικά δεδομένα και τον ρόλο του ανθρώπινου παράγοντα. Το BBC σταχυολόγησε τα περισσότερα σενάρια και επιχειρεί να τα απαντήσει. Την ίδια ώρα ο βυθός του Ινδικού αποδεικνύεται ιδιαίτερα δύσκολος για τις έρευνες, αφού μοιάζει με έναν απέραντο σκουπιδότοπο. **Σελ. 23**

ΚΥΡΙΟ ΑΡΘΡΟ

Μεγάλες οι ευθύνες

Άσχετα από τις κόντρες, τις διαφωνίες και τις όποιες ευθύνες μπορεί να έχει ο υπουργός Δικαιοσύνης και Δημόσιας Τάξης, η αλήθεια είναι πως, από καιρό, η Αστυνομία παραπαίει. Η αδυναμία της να ξεριζώσει πραγματικά κακοήθη αποστήματα που ταλανίζουν την κοινωνία αποτελεί μία διαχρονική αποτυχία της Δημοκρατίας μας. Το οργανωμένο έγκλημα, το οποίο «μπαίνει στη μέρα», η σωματεμπορία, τα ναρκωτικά και ο παράνομος τζόγος δεν έχουν «ενοχληθεί» ουσιαστικά από το αστυνομικό σώμα, με αποτέλεσμα να συνεχίζουν να ενισχύονται, να ενδυναμώνονται, λειτουργώντας ως παρακράτος. Ο διορισμός του νέου αρχηγού έρχεται με βαρύ φορτίο ευθύνης και ο κ. Ζαχαρίας Χρυσοστόμου θα κριθεί από την ικανότητά του να διαλύσει αυτές τις εστίες σαπίλας. Επαναλαμβάνουμε όμως ότι ευθύνες έχει και ο υπουργός Δικαιοσύνης και Δημόσιας Τάξης κ. Ιωνάς Νικολάου, ο οποίος θεωρούμε ότι έχει πάρει από τον Πρόεδρο και την κοινωνία μία έσχατη παράταση παραμονής στον θώκο του.

ΔΙΑΒΑΣΤΕ ΣΗΜΕΡΑ ΣΤΟ K SPORTS

ΕΥΤΥΧΙΟΣ ΕΛΛΗΝΑΣ

Σκέψου Κύπρος, το αξίζεις

Ο Έλληνας βρίσκεται στο πιο σημαντικό σταυροδρόμι της καριέρας του και ο Δημήτρης Γιόκκας γράφει για την ευκαιρία που δεν πρέπει να χάσει η Κύπρος.

ΑΠΟΕΛ

Σχεδιάζοντας την επόμενη σεζόν

Η διοίκηση Πετρίδη έχει ήδη ξεκινήσει τον προγραμματισμό για τη νέα περίοδο, βάζοντας ως προτεραιότητες την ανανέωση του συμβολαίου με τον Δώνη.

ΟΜΟΝΟΙΑ

Θα περάσει και αυτή τη φορά

Όπως είναι τα δεδομένα σήμερα, η Ομόνοια αναμένεται να παραδώσει συμπληρωμένο τον φάκελο ενόψει του ελέγχου των κριτηρίων.

ΑΕΛ

Να γίνει κλαμπ αυτοσυντήρητο

Ο πρόεδρος της ΑΕΛ, Αντρέας Σοφοκλέους, κάνει άνοιγμα στον κόσμο με στόχο να μπουν νέες βάσεις στο σωματείο και να καταστεί αυτοσυντήρητο.

02-KATHI NEW_Master_cy 29/03/14 01:04 Page 2

ΠΟΛΙΤΕΙΕΣ ΑΝΘΡΩΠΩΝ

Γράφει ο **ΑΝΔΡΕΑΣ ΠΑΡΑΣΧΟΣ**

Κατηγορώ!

Μέσα στον ορυμαγδό των κομματικών μαχών, των παιγνίων διαπλοκής, των ρουσφετιών και των πολλών «κόλπων γκρόσο» στα οποία ενεπλάκησαν οι πολιτικοί μας ταγοί χάθηκαν πολλοί από τους στόχους που θα έπρεπε να έχουμε ως κοινωνία μιας ημικατεχόμενης πατρίδας. Ένας, ο βασικότερος κατά την προσωπική μου αντίληψη, ο οποίος θα έπρεπε να προηγείται, αν όχι να συμβαδίζει, με αυτόν του Κυπριακού, είναι η διακρίβωση της τύχης των αγνοουμένων. Όσοι τυχεροί είμαστε έξω από τη φωτιά που έκαψε 2000 οικογένειες σε αυτό τον τόπο εδώ και μισό αιώνα, ήταν πολύ πιο εύκολο να κοιμόμαστε τις νύχτες από ό,τι ήταν και είναι για εκείνους τους γονείς, τα αδέλφια, τις συζύγους και τα παιδιά των σχεδόν 1500 Ελληνοκυπρίων και 500 Τουρκοκυπρίων αγνοουμένων. Οι πολιτικοί σχηματισμοί ένθεν και ένθεν του κατοχικού συρματοπλέγματος, εδώ και τέσσερεις δεκαετίες αντί να αγωνίζονται για την ταχεία διακρίβωση της τύχης των αγνοουμένων, προτίμησαν αρχικά να παίξουν ένα αμιγώς πολιτικό παιχνίδι εκμετάλλευσης του πόνου των οικογενειών, την ώρα που και από τις πλευρές των ηγετών των δύο κοινοτήτων παιζόταν ένα διπλωματικό παιχνίδι επίρριψης ευθυνών. Κύρια ευθύνη σε αυτό δράμα είχε η Τουρκία, που αρνείτο πεισματικά να παραδεχθεί ότι υπήρχαν αγνοούμενοι Ελληνοκύπριοι και Ελλαδίτες. Ωστόσο μεγάλες ευθύνες είχαν και οι εκάστοτε κυβερνήσεις της Κυπριακής Δημοκρατίας. Πρώτον γιατί κρατούσαν ως άκρως απόρρητο έγγραφο τον κατάλογο των αγνοουμένων μας παρεμποδίζοντας στην ουσία όποιον είχε πληροφορίες για εκτελέσεις, χώρους ταφής και στοιχεία αγνοουμένων να τα δώσει για να συμβάλει και στο έργο της διερεύνησης και δεύτερον γιατί ποτέ δεν αναγνώρισαν δημοσίως ότι υπήρχαν και Τουρκοκύπριοι αγνοούμενοι, απλούστατα για να μην υπάρχει παραδοχή ότι και Ελληνοκύπριοι διέπραξαν εγκλήματα πολέμου. Το ζήτημα εκμεταλλεύτηκαν πολλοί γνωστοί και μη εξαιρετέοι που έχτισαν επαγγελματικές καριέρες καθήμενοι στην κυριολεξία πάνω στους λειψούς από στοιχεία φακέλους έτσι ώστε να διαιωνίζεται η παρουσία τους στα πόστα που εξασφάλισαν από τις κομματικές στάνες. Η πρώτη κυβέρνηση που τόλμησε να βάλει τον δάκτυλον επί των τύπων των ήλων ήταν αυτή του Γλαύκου Κληρίδη με πρωτοβουλία του Ιωάννη Κασουλίδη. Τότε έγιναν οι πρώτες εκταφές, σε κοιμητήρια στις ελεύθερες περιοχές (!) και με τη μέθοδο του DNA εντοπίστηκαν οι πρώτοι αγνοούμενοι. Εκείνοι όμως που είναι ταγμένοι -εκτός από την Τουρκία- να μην ολοκληρωθεί η διαδικασία διακρίβωσης της τύχης των αγνοουμένων εξακολουθούν να εγείρουν εμπόδια, μέσω των πολιτικών τους πατρόνων και οι κυβερνήσεις να υποκύπτουν συντελώντας εκούσια στη διαιώνιση ενός εγκλήματος ισοδύναμου με το πραξικόπημα και την εισβολή. Κρίνω ότι και τώρα, η κυβέρνηση έχει υποπέσει σε ένα μέγα ολίσθημα. Η αποδοχή της παραίτησης του Θεόφιλου Θεοφίλου από τη θέση του Εκπροσώπου της ε/κ πλευράς στη Διερευνητική Επιτροπή Αγνοουμένων πλήττει καίρια τη διαδικασία που μετά από πολλές φουρτούνες τα τελευταία τέσσερα χρόνια είχε μπει σε μια ορθή ρότα πλεύσης και απέδωσε αποτελέσματα. Η ανακοίνωση που εξέδωσε ο κ. Θεοφίλου, για έναν που γνωρίζει το ζήτημα των αγνοουμένων, αποτελεί ένα κατηγορώ για την κυβέρνηση που έχει επιδείξει πλήρη αδιαφορία σε ζητήματα που αυτός έθεσε και είναι εξαιρετικής πολιτικής και ανθρωπιστικής σημασίας. Δηλώνω με όση δύναμη μπορεί να έχει η φωνή μου ότι στηρίζω το «κατηγορώ» του κ. Θεοφίλου και το εκτείνω και προς τις ηγεσίες των κομμάτων...

paraschosa@kathimerini.com.cy

ΥΨΙΚΑΜΙΝΟΣ / *Γράφει ο* **ΜΙΧΑΛΗΣ ΤΣΙΚΑΛΑΣ**

Χίλια κομμάτια γίναμε ρε...

Κάνω δύο βήματα πίσω, το ίδιο και αυτός, ένα μπροστά το ίδιο και αυτός. Απέναντί μου ένας καθρέφτης, ένα κομμάτι γυαλί, ευτελές και σύνηθες. Ακίνητο, ευθυτενές, ειλικρινές. Ό,τι κι αν κάνω με αντιγράφει, με μιμείται: Ο μιμητισμός, γράφει ο Σαράντος Καργάκος, μεταφέρει τον άνθρωπο σε μια κατάσταση δουλείας. Υποβιβάζει τη σκέψη, την κρίση, όμως ο καθρέφτης απέναντί μου δεν νοιάζεται για τίποτα από όλα αυτά. Συνεχίζει και με μιμείται: όταν φωνάζω φωνάζει κι αυτός, φωνάζει και φτύνει ο διπλανός, το ίδιο κάνει και ο δικός του καθρέφτης.

Όταν κρατώ τη σημαία της Κύπρου, την κρατάει και κείνος, τη σημαία της Ελλάδας –το ίδιο– τις σημαίες που μου ανήκουν και κανείς δεν μπορεί να μου τις πάρει. Να μου τις αρπάξει, όχι σαν αντικείμενα, αλλά να μου τις υφαρπάξει σαν μεμονωμένες έννοιες στο παγκόσμιο νόημα. Περπατώ, ο καθρέφτης το ίδιο. Δεν μπορώ να του κρυφτώ εφόσον εγώ αντιπροσωπεύω την κοινωνία και είμαι ο καθρέφτης τελικά, της κοινωνίας που εμπεριέχεται μέσα μου, μιας κοινωνίας που θεωρούσε ότι φαινόμενα ωσάν τα αυγινά και τα χρυσίζοντα δεν χωράνε στη δημοκρατική Κύπρο όπως και να μετονομάζεται το φαινόμενο από τον ένα τόπο στον άλλο. Τι κάνουν όμως κάποιες φορές τα φαινόμενα; Απατούν, σωστά.

Θυμάστε τον Αρχιεπίσκοπο τι είπε κάποτε για το ΕΛΑΜ; Ότι έχει «κρυστάλλινες» θέσεις, σαν κρυστάλλινος καθρέφτης ένα πράγμα. Τώρα τι να λέει άραγε; Ότι καλώς έγινε ό,τι έγινε στη Λεμεσό; Δεν θα λυθεί το κυπριακό δέρνοντας τον Ταλάτ ή οποιονδήποτε άλλο, όπως δεν θα γυρίσει πίσω ο χρόνος για ν' αρπάξουμε όλες τις χαμένες ευκαιρίες για λύση και να γράψουμε αλλιώς την ιστορία. Εδώ δεν μπορεί να υπάρξει μια σωστή αναφορά γεγονότων από τον αρχηγό της αστυνομίας στον υπουργό Δικαιοσύνης, ας είμαστε σοβαροί, αν μπορούμε.

Εδώ οι εξουσίες συγκρούονται (my jurisdiction, που λέει συνέχεια το FBI) και συνάμα αγνοούν η μία την άλλη, την ιστορία θα ξαναγράψουμε; Κομμάτια ο καθρέφτης και πάμε παρακάτω. Είδαμε την παύση του αρχηγού της Αστυνομίας από τον πολιτικό προϊστάμενο, όταν ο ίδιος ο πρώην αρχηγός είχε θέσει εαυτόν με τις πράξεις του, τουλάχιστον ως αδιάφορο δημόσιο υπάλληλο. Και τώρα, βγαίνει και φωνάζει και διαμαρτύρεται από digital σε digital και από fm και stereo και ξυπνάει τον αδικημένο Καζαντζίδη μέσα του.

ΦΙΛΙΠΠΟΣ ΧΡΗΣΤΟΥ

«και δεν θα μου κάνεις νερά, γιατί σε βλέπω... proctor»!

Ήταν ο ίδιος άνθρωπος που την είπε στους διαδηλωτές έξω από τη Βουλή, επειδή έκαναν επεισόδια, όταν εκείνος είχε «άλλη ενημέρωση» από εκείνους. Κομμάτια ο καθρέφτης και πάμε παρακάτω. Ακόμη να βγει το πόρισμα για το ποιος φταίει και έφτασε η οικονομία εδώ, το ταμείο αλληλεγγύης αναμένει επί μακρών την αυτοπραγμάτωσή του, δουλειές δεν υπάρχουν και συνάμα το φαινόμενο ταΐζεται, αρπάζει τις ευκαιρίες κυρίως για να δημιουργήσει μεγαλύτερο θόρυβο από ότι πραγματικά μπορεί, κάθε φορά που θέλει. Δεν τα είδαμε στην Ελλάδα; Δεν μάθαμε; Τα ίδια δεν συμβαίνουν στη Γαλλία τώρα;

Και τώρα αφού το μόνο που λύσαμε ήταν η παύση του Αρχηγού, είμαστε μπροστά σε ακόμη ένα πρόβλημα: Πώς η βία της απαξίωσης των πολιτικών πια προς τους πολίτες, με τα λόγια να μένουν λόγια όσο αναφορά τα ουσιώδη, μετουσιώνεται σε βία των πολιτών προς όλους, είτε μέσω της συνένωσης κάτω από φαινόμενα είτε με άλλους τρόπους. Έχουμε σπάσει σε χίλια κομμάτια και η έλλειψη επικοινωνίας μεταξύ πρώην αρχηγού και υπουργού είναι (και) έλλειψη επικοινωνίας μεταξύ της κεντρικής πολιτικής εξουσίας και της κοινωνίας, από καιρό τώρα. Συνήθεια που ξεκίνησε επί προηγούμενης διακυβέρνησης και τείνει κατά τα γραφάς να μετουσιωθεί σε ήθος και έθιμο. Ασύνδετα μέρη μεταξύ τους, με μηδενική επαφή και εκατέρωθεν απαξίωση που ρέπουν στον μιμητισμό και στάζουνε 1000 κροκοδείλια δάκρυα στο πλαίσιο μιας κοινωνίας των οποίων σπάνιοι και ειλικρινείς καθρέφτες όπως ο Γιάννος Κρανιδιώτης και ο Τάσος Μητσόπουλος –δίχως ίχνος εξιδανίκευσης– μας άφησαν νωρίς.

Κομμάτια ο καθρέφτης, χίλια κομμάτια γίναμε ρε, και πάμε παρακάτω.

tsikalasm@sppmedia.com

"Συνεχίζουμε από εκεί που ξεκινήσαμε"

ΚΟΙΝΟ ΚΥΠΡΙΩΝ

Τράπεζα Κύπρου

ΕΝΩΝΟΥΜΕ ΔΥΝΑΜΕΙΣ / *Γράφει* **Ο ΣΠΟΝΔΟΦΟΡΟΣ**

Με άριστα το 10

1 Στην ποθκιαντραποσύνη. Επί αρχηγίας του Παπαγεωργίου η αστυνομία ακολούθησε την πορεία της υπόλοιπης χώρας στον πάτο. Όταν ο Αρχηγός του σώματος δεν έχει το αντριλίκι να φύγει με αξιοπρέπεια, τα λόγια είναι περιττά, που θα έλεγε και η Μαρινέλλα.

2 Στο ΕΛΑΜ. Το έγκλημα μεγαλώνει όταν δεν βρίσκει κράτος απέναντί του, το πολιτικό σύστημα πέφτει όταν δεν έχει πολιτικούς με σοβαρότητα, «σκληροί» άντρες σαν το ΕΛΑΜ κάνουν τραμπουκισμούς, όταν δεν υπάρχει αστυνομία να τους μαζέψει. Οι ΕΛΑΜίτες τη «δουλειά» τους την έκαναν, η αστυνομία (δεν) έκανε τη δική της.

3 Στον ύπνο του δικαίου (;). Ο Αρχηγός παρά το warm up party που γινόταν στο facebook από τους ΕΛΑΜίτες τις προηγούμενες ημέρες, «έπεσε» λέει να κοιμηθεί στις 5 και ξύπνησε στις 7:30! Πάλι καλά που ξύπνησε και δεν κοιμήθηκε μέχρι το επόμενο πρωί το μωρό. Θα ήθελε «πιπί» του ο Αρχηγός και ξύπνησε μετά από 2,5 ώρες απογευματινού ύπνου.

ΚΥΠΕ

Εγώ κοιμόμουν σιορ.

4 Στην Επιτροπή Θεσμών. Ωραίο ανέκδοτο κι αυτό. Το άλλο με τη δικαιοσύνη για το σκάνδαλο της οικονομίας, το ξέρετε;

5 Στη Βουλή. Μαζεύτηκαν λοιπόν οι δικηγόροι της Βουλής και έβγαλαν ψήφισμα υπέρ της Ρωσίας για την Ουκρανία. Ε, πώς να βγάλουν οι άνθρωποι τα προς το ζην με 3.000 μισθό;

6 Στο «project». Το «κολοσσιαίο» project που θα κάνει ο Ούγγρος, οποίος είχε... mall στη χώρα του είναι μούφα, και καλό θα είναι κάποιοι να προσέχουν να μην καούν. Ο τύπος δεν πλήρωσε ακόμα τα εγκαίνια της βίλας του στην Πόλη Χρυσοχούς και τον τρέχουν στα δικαστήρια για 10.000 ευρώ. Αυτός θα μας βγάλει από την κρίση Μακαριότατε;

7 Στο «project» (2). Βέβαια έχει και τα καλά του κάποιος που συνεργάζεται με τον Ούγγρο, την όμορφη παρουσία της καλλίγραμμης Νόρας. Αυτός, ο Sandor Kenyeres, είναι 65 χρονών, αυτή η γυναίκα του Nora Csige, είναι δεν είναι, 25 χρονών. Είναι και νεόνυμφοι, αφού παντρεύτηκαν στην Κύπρο πρόσφατα. Έ κουμπάρε;

@nicosanastasiadescy

Ας τολμήσει να 'ρθει επιδότης στο Προεδρικό...

8 Στον Ιωνά. Έκανε τα λάθη του, αλλά η μεγαλύτερη ευθύνη του έχει να κάνει με την ανοχή που έδειξε στον Αρχηγό και την Αστυνομία γενικότερα. Τώρα που έφυγε, τέλειωσαν και οι δικαιολογίες.

9 Στον Στέλιο. Ο Στέλιος Πλατής ήρθε να δώσει τη λύση! Μα ήταν δυνατόν κανείς «παραθυράκιας» πέραν του Σταύρου Ζένιου να μην ήταν υποψήφιος στις ευρωεκλογές; Το γλυκό έδεσε όταν στην είδηση της καθόδου του Στέλιου προστέθηκε και το όνομα του Γιάγκου Μικελλίδη. Η Ελίτα;

10 Στην αξιοπρέπεια. Ο τρόπος που η οικογένεια του αδικοχαμένου Τάσου Μητσόπουλου χειρίστηκε το δράμα και τον πόνο της είναι αξεπέραστος και αξιοθαύμαστος. Σεβασμός.

Η ΚΑΘΗΜΕΡΙΝΗ

Ιδιοκτησία
«Η ΚΑΘΗΜΕΡΙΝΗ, ΠΟΛΙΤΙΚΗ ΟΙΚΟΝΟΜΙΚΗ ΕΦΗΜΕΡΙΔΑ ΕΚΔΟΣΗ ΚΥΠΡΟΥ ΛΤΔ»

Εκδίδεται σε συνεργασία και μετά από άδεια της εταιρείας ΚΑΘΗΜΕΡΙΝΕΣ ΕΚΔΟΣΕΙΣ Α.Ε.

Πρόεδρος Δ.Σ.: Κωστας Ιορδανιδης • Διευθύνων Σύμβουλος: Δημητρης Λοττιδης • Διευθυντής: Ανδρεας Παρασχος • Αρχισυντάκτης: Γιαννης Αντωνιου
Υπεύθυνος Οικονομικού: Μιχαλης Περσιανης • Υπεύθυνος Καλλιτεχνικού: Μιχαλης Χριστοδουλου • Υπεύθυνος Ατελιέ: Παντελης Δαμιανου

Νίκου Κρανιδιώτη 7Ε, 3ος όροφος, 2411 Έγκωμη, Λευκωσία, Κύπρος
e-mail: info@kathimerini.com.cy Τηλ.: 22472500 Fax: Σύνταξη +357 22472540
Fax: Διαφημιστικό Τμήμα - Μικρές Αγγελίες +357 22472550

ΑΠΑΓΟΡΕΥΕΤΑΙ η αναδημοσίευση, αναπαραγωγή, διασκευή ή απόδοση του περιεχομένου της εφημερίδας με οποιονδήποτε τρόπο, χωρίς προηγούμενη γραπτή άδεια του εκδότη.

Διευθυντής: Αλεξης Παπαχελας • Διεύθυνση συντάξεως: Νικος Κωνστανταρας - Κωστης Φαφουτης

03-ADV PEIREOS_Master_cy 28/03/14 18:44 Page 1

Wealth Management Τράπεζας Πειραιώς

Ανοίγουμε το δρόμο σε 34.000 διεθνή επενδυτικά ταμεία

Με την υποστήριξη έμπειρων συμβούλων επενδύσεων, δημιουργήστε, από πλήθος επιλογών, το δικό σας διεθνές χαρτοφυλάκιο επενδύσεων. Απλά, εύκολα και με ασφάλεια.

1ο ΒΡΑΒΕΙΟ
ΣΤΗΝ ΠΑΡΟΧΗ ΕΠΙΧΕΙΡΗΜΑΤΙΚΩΝ ΣΥΜΒΟΥΛΩΝ ΣΕ ΠΕΛΑΤΕΣ ΙΔΙΩΤΙΚΗΣ ΤΡΑΠΕΖΙΚΗΣ

Euromoney Private Banking Survey, 2014

ΤΡΑΠΕΖΑ ΠΕΙΡΑΙΩΣ (ΚΥΠΡΟΥ) ΛΤΔ

Για περισσότερες πληροφορίες αναφορικά με τις υπηρεσίες μας, επικοινωνήστε:
+357 22 575 669 • +357 22 575 618 • wealth@piraeusbank.com.cy
www.piraeusbank.com.cy

PIRAEUS BANK
WEALTH MANAGEMENT

Η Υπηρεσία Ιδιωτικής Τραπεζικής της Τράπεζας Πειραιώς στην Κύπρο ανήκει στην Τράπεζα Πειραιώς (Κύπρου) Λτδ και είναι δεόντως εξουσιοδοτημένη από την Κεντρική Τράπεζα της Κύπρου να παρέχει Τραπεζικές και Επενδυτικές Υπηρεσίες. Το έγγραφο αυτό δεν αποτελεί ούτε είναι μέρος οποιασδήποτε προσφοράς για πώληση ή εγγραφή ή προσέλκυση για αγορά ή εγγραφή σε οποιεσδήποτε επενδύσεις, συμβάσεις ή δεσμεύσεις οποιουδήποτε είδους. Το έγγραφο αυτό περιέχει μόνο γενικές πληροφορίες και δεν θεωρείται ότι παρέχει ειδικές επενδυτικές συμβουλές ή υπηρεσίες. Νοείται ότι επενδύσεις εκτός Κύπρου υπόκεινται στα Διατάγματα που εκδίδονται εκάστοτε σύμφωνα με τον Περί Επιβολής Περιοριστικών Μέτρων στις Συναλλαγές σε Περίπτωση Έκτακτης Ανάγκης Νόμο του 2013.

AWG CYPRUS & GULF

04-POLITIKI_Master_cy 28/03/14 18:50 Page 4

ΚΥΠΕ

Ο Πρόεδρος Αναστασιάδης θα αναπτύξει τις θέσεις του στον γ.γ. του ΟΗΕ, κατά τη συνάντησή τους στις Βρυξέλλες, την προσεχή Τετάρτη.

Οδικός χάρτης Αναστασιάδη για λύση στα τέλη του 2015

Χρονοδιάγραμμα του Προέδρου που λαμβάνει υπόψη πολιτικές πραγματικότητες σε Κατεχόμενα και Τουρκία

Του **ΛΕΥΤΕΡΗ ΑΔΕΙΛΙΝΗ**

Χρονικό ορίζοντα ώς το τέλος του 2015 θέτει ο Νίκος Αναστασιάδης για να διαμορφωθούν ρεαλιστικές προϋποθέσεις λύσης του Κυπριακού. Θεωρεί ότι απαιτούνται περίπου δύο χρόνια για να ολοκληρωθούν οι εκλογικές αναμετρήσεις στην Τουρκία, να γυρίσει η οικονομία προς το θετικότερο, να αντιμετωπιστεί η καχυποψία και να φανεί αν θα αποχωρήσει από την ηγεσία των Τ/κ ο Ντερβίς Έρογλου. Είναι στοιχεία που ο Πρόεδρος θεωρεί απαραίτητα για να γίνει σοβαρό πάρε-δώσε και να φθάσουν οι δύο κοινότητες σε ουσιαστικό συμβιβασμό που θα περάσει σε δημοψηφίσματα. Τις σκέψεις και τον συγκεκριμένο οδικό χάρτη θα αναπτύξει ο κ. Αναστασιάδης στον γ.γ. του ΟΗΕ, κατά τη συνάντησή τους στις 2 Απριλίου μετά τη σύνοδο κορυφής ΟΗΕ-Ε.Ε. στις Βρυξέλλες. Και θα αντικρούσει, ως επικοινωνιακά τρικ, τις συνεχείς δηλώσεις των εκπροσώπων της τ/κ πλευράς για διεθνή διάσκεψη και τελικό παζάρι στους επόμενους μήνες.

Ο πρέσβης των ΗΠΑ δείχνει ενοχλημένος με την καθυστέρηση και τις ακραίες θέσεις στο τραπέζι.

Τη Δευτέρα, ο Πρόεδρος της Δημοκρατίας θα συναντηθεί με τον Ντερβίς Έρογλου στο παλαιό αεροδρόμιο της Λευκωσίας. Θα εξετάσουν την πορεία καταγραφής θέσεων στην οποία έχουν αποδυθεί τις τελευταίες βδομάδες οι συνομιλητές Ανδρέας Μαυρογιάννης και Κουντρέτ Οζερσάι. Δεν αναμένονται ουσιαστικές ανακοινώσεις από τη συνάντηση, αφού δεν υπάρχει ατζέντα ούτε έχει προετοιμαστεί ανάληψη κάποιας πρωτοβουλίας από τους ηγέτες. Στη συνέχεια ο κ. Αναστασιάδης θα μεταβεί στις Βρυξέλλες όπου την Τετάρτη θα συναντηθεί με τον Μπαν Κι Μουν. Θα αναπτύξει τα εξής βασικά επιχειρήματα:

• Οι αρχικές θέσεις που καταθέτουν οι πλευρές στο τραπέζι είναι εξαιρετικά αποκλίνουσες για να επιτρέπουν ταχεία γεφύρωση των διαφορών.

• Οι προτάσεις της τ/κ πλευράς συγκρούονται με το πλαίσιο που καθορίζεται στην κοινή διακήρυξη της 11ης Φεβρουαρίου. Συγκεκριμένα, οι παρεκκλίσεις και το πρωτογενές δίκαιο που ζητούν δεν συνάδει με το ευρωπαϊκό κεκτημένο. Και οι προτάσεις στο περιουσιακό, εδαφικό και διακυβέρνηση παραβιάζουν τα ψηφίσματα του ΟΗΕ που αναφέρονται ρητά την κοινή διακήρυξη

• Τα πολιτικά πράγματα στην Τουρκία, με διαδοχικές εκλογικές αναμετρήσεις, την κυβέρνηση και τον ίδιο τον Ταγίπ Ερντογάν να δέχονται πλήγματα, δεν δημιουργούν αισιοδοξία και περιθώρια για, αμοιβαία αποδεκτή, συμβιβαστική λύση εντός του 2014.

Υπό αυτό το πρίσμα, ο κ. Αναστασιάδης θεωρεί ανέφικτη, παραπλανητική και καθαρά επικοινωνιακή την επιμονή της τ/κ πλευράς να αρχίσει σύντομα πάρε-δώσε σε μεγάλο τραπέζι και με τους διεθνείς παίκτες παρόντες.

Βλέπουν αλλαγή κλίματος

Στο Προεδρικό αλλά και στα κεντρικά γραφεία του ΔΗΣΥ, στην Πινδάρου, έχουν την αίσθηση ότι οι ξένοι συνομιλητές τους, Αμερικανοί και Ευρωπαίοι, δεν επιμένουν σε ταχύτατη επίλυση του προβλήματος τόσο φορτικά όσο στο πρόσφατο παρελθόν. Δείχνουν να έχουν πατήσει ελαφρά φρένο και να δέχονται τώρα πως η κρίση στην Τουρκία ενδεχομένως να μην επιτρέπει αποδεκτή διευθέτηση μέχρι τις προεδρικές εκλογές του Αυγούστου, όπως αρχικά θεωρούσαν. Επιπλέον η κρίση στην Ουκρανία απορροφά μεγάλο μέρος της διπλωματικής ενέργειας των ΗΠΑ και της Ε.Ε.

Το στοίχημα για τον κ. Αναστασιάδη είναι να πείσει τον Μπαν Κι Μουν αλλά και τους εν δυνάμει μεσολαβητές ότι η λύση θα είναι πολύ πιο εφικτή αν:

• Σταθεροποιηθεί η πολιτική κατάσταση στην Άγκυρα.

• Βελτιωθεί η κυπριακή οικονομία.

• Ξεπεραστεί σε μεγάλο βαθμό η καχυποψία με ΜΟΕ (βλέπε Αμμόχωστο).

• Ξεκαθαρίσει κάπως ο ενεργειακός χάρτης της περιοχής, καθώς και οι προθέσεις του Ισραήλ για αγωγό προς Τουρκία ή τερματικό.

• Διαφανεί αν θα υπάρξει αλλαγή στην ηγεσία της τ/κ κοινότητας την άνοιξη του 2015.

Οι Αμερικανοί είναι ακόμα δύσπιστοι για τη χρησιμότητα να οριστεί οδικός χάρτης λύσης σε δύο χρόνια. Ο πρέσβης, Τζον Κένιγκ, σε ιδιωτικές συζητήσεις του δείχνει ενοχλημένος με την καθυστέρηση και τις ακραίες θέσεις των πλευρών στο τραπέζι. Στις επαφές όμως με το περιβάλλον του Προέδρου, αλλά και στη συνάντησή του, την Τετάρτη, με τον πρόεδρο του ΔΗΣΥ, έδειξε να αντιλαμβάνεται ότι για να υλοποιηθούν οι στόχοι των ΗΠΑ θα πρέπει να ληφθούν υπόψη πολιτικές πραγματικότητες στην Κύπρο και την περιοχή.

«Ψήνουν» κάθοδο Κέρι για την Αμμόχωστο

Δραματικές προσπάθειες για να ανακοινώσει, από την Κύπρο, στο τέλος Απριλίου ο Αμερικανός ΥΠΕΞ master plan και είσοδο εμπειρογνωμόνων στο Βαρώσι

Του **ΛΕΥΤΕΡΗ ΑΔΕΙΛΙΝΗ**

Μία διαδικασία παράλληλη με αυτή της συνολικής λύσης του Κυπριακού που αφορά αποκλειστικά το πακέτο της Αμμοχώστου βρίσκεται σε πλήρη εξέλιξη. Την έχουν αναλάβει οι Ηνωμένες Πολιτείες, θέλουν να την προωθήσουν σταδιακά και έχουν στόχο την πρώτη ανακοίνωση να την κάνει από την Κύπρο, ο ίδιος ο Αμερικανός υπουργός Εξωτερικών. Ο Τζον Κέρι θα βρίσκεται στο Ισραήλ, για το Μεσανατολικό, στο τέλος Απριλίου. Όπως αντιλαμβάνεται η «Κ» θα έλθει και στην Κύπρο με την προϋπόθεση

Οι Αμερικανοί φέρονται να έχουν αντιληφθεί ότι η προώθηση του πακέτου της Αμμοχώστου είναι βασικό επικοινωνιακό εργαλείο για να αλλάξει το κλίμα υπέρ της λύσης.

ότι θα είναι σε θέση να ανακοινώσει πως ειδικοί μπαίνουν στη κλειστή πόλη για να εκπονήσουν master plan που χρηματοδοτεί η Ουάσιγκτον. Η πρεσβεία των ΗΠΑ στη Λευκωσία και το Προεδρικό δείχνουν να συμφωνούν ότι μία τόσο σημαντική ανακοίνωση θα δημιουργήσει κοινή γνώμη για λύση και θα δώσει ισχυρή ώθηση και πνοή στη διαδικασία συνολικής λύσης του προβλήματος.

Η Άγκυρα, όμως, και οι Τ/κ δεν έχουν ακόμα πειστεί. Δεν διαφωνούν με τη διενέργεια μελέτης για ανοικοδόμηση της εγκαταλελειμμένης πόλης, αλλά θεωρούν πρόωρη την είσοδο σε αυτή των εμπειρογνωμόνων. Επιπλέον, η τουρκική κυβέρνηση είχε τις προηγούμενες εβδομάδες να χειριστεί πολιτική κρίση και τις σημερινές δημοτικές εκλογές που έχουν λάβει χαρακτήρα δημοψηφίσματος για τον Ταγίπ Ερντογάν.

ASSOCIATED PRESS

Τέλος Απριλίου ο Αμερικανός ΥΠΕΞ Τζον Κέρι θα βρίσκεται στο Ισραήλ, για το μεσανατολικό και δεν αποκλείεται να έρθει στην Κύπρο, υπό την προϋπόθεση ότι θα είναι σε θέση να ανακοινώσει βήματα για την Αμμόχωστο.

Τα ανωτέρω βαραίνουν στη σκέψη των Αμερικανών και εμποδίζουν ακόμα την οριστικοποίηση της επίσκεψης Κέρι στα τέλη Απριλίου. Επιπλέον, η προσοχή τους βρίσκεται αυτή την περίοδο στραμμένη στην Ουκρανία και στις σχέσεις με τη Ρωσία. Οι προσπάθειες, πάντως, του πρέσβη Τζον Κένιγκ στη Λευκωσία και του Αμερικανού πρέσβη στην Άγκυρα για να πειστεί η τουρκική πλευρά συνεχίζονται και η συζήτηση για κάθοδο του κ. Κέρι στο νησί δεν έχει παγώσει, το αντίθετο μάλιστα.

Κυβερνητικοί κύκλοι σε συνομιλία τους με την «Κ» ανέφεραν ότι ο Τζον Κέρι έχει επιδείξει ενδιαφέρον να έλθει, υπό τις ανωτέρω προϋποθέσεις, στην Κύπρο. Τόνισαν πάντως ότι δεν έχουν συγκεκριμένη ημερομηνία το χέρι. Ο Νίκος Αναστασιάδης έχει εκμυστηρευθεί σε συνομιλητές του ότι υπάρχει ένα αρχικός σχεδιασμός να επισκεφθεί ο υπουργός Εξωτερικών των ΗΠΑ το νησί για ανακοινώσεις που αφορούν την Αμμόχωστο στα τέλη Απριλίου, αρχές Μαΐου. Σε συνδυασμό πάντα με την παρουσία εκείνη την περίοδο του επικεφαλής του Στέιτ Ντιπάρτμεντ στη Μέση Ανατολή. Ο Πρόεδρος της Δημοκρατίας έχει καταστήσει σαφές σε Αμερικανούς και άλλους συνομιλητές του ότι μια κίνηση στο Βαρώσι θα του λύσει τα χέρια στην υπόθεση της λύσης. Τη διαβεβαίωση του Προέδρου φέρεται να έχουν λάβει πολύ σοβαρά υπόψη οι ΗΠΑ. Με αποτέλεσμα ο πρέσβης των ΗΠΑ στη Λευκωσία, Τζον Κένιγκ, να έχει εμπλακεί και να ασκεί πιέσεις στην τουρκική πλευρά να δεχθεί στην είσοδο εμπειρογνωμόνων στην κλειστή πόλη.

Ο σχεδιασμός

Οι Αμερικανοί φέρονται να έχουν αντιληφθεί ότι η προώθηση του πακέτου της Αμμοχώστου, σε παράλληλο επίπεδο με τη διαπραγμάτευση Μαυρογιάννη – Οζερσάι, είναι βασικό επικοινωνιακό εργαλείο για να αλλάξει το κλίμα υπέρ της λύσης στην ε/κ πλευρά. Ουδείς σε αυτό το στάδιο μιλά για άνοιγμα ή επιστροφή της πόλης-φάντασμα. Η λογική είναι να γίνονται σταδιακά βήματα που θα επιτρέψουν άνοιγμα και επίσκεψη Αμμοχωστιανών στην πόλη τους λίγο πριν από τα δημοψηφίσματα.

Πρώτο βήμα είναι η χρηματοδότηση από τις ΗΠΑ ενός master plan για την ανοικοδόμηση της πόλης και την επανένταξή της στο περιβάλλον της ευρύτερης περιοχής. Στις διαβουλεύσεις τους, όμως, συναντούν την αντίδραση των Τ/κ και τη χλιαρή στάση της Τουρκίας στο ενδεχόμενο να εισέλθουν τώρα στο Βαρώσι οι εμπειρογνώμονες. Και χωρίς αυτό το στοιχείο, η ανακοίνωση της μελέτης δεν εξυπηρετεί τον επικοινωνιακό στόχο επίσκεψης Κέρι στο νησί.

Και οι αντιδράσεις

Η Άγκυρα λέει στην Ουάσιγκτον πως η ίδια δεν έχει πρόβλημα να γίνει μια πρώτη κίνηση στην Αμμόχωστο. Επικαλείται, όμως, τις μεγάλες επιφυλάξεις, έως και άρνηση, της τ/κ πλευράς να χάσει ένα ατού στις διαπραγματεύσεις συνολικής λύσης. Η ομάδα Έρογλου, όπως ανέφερε η «Κ» την περασμένη Κυριακή, ξεκινά το παζάρι του εδαφικού δίνοντας μόνο την Αμμόχωστο και τη νεκρή ζώνη. ΗΠΑ και Ε.Ε. (η οποία στηρίζει προώθηση πακέτου Αμμοχώστου) αναμένουν το αποτέλεσμα της σημερινής εκλογικής αναμέτρησης στην Τουρκία, για να εντείνουν κι άλλο τις προσπάθειες προώθησης του πακέτου της Αμμοχώστου ως καταλύτη για αποκατάσταση της εμπιστοσύνης. Η αποχώρηση, μάλιστα, του Αλεξάντερ Ντάουνερ, ο οποίος δεν πίστευε στα ΜΟΕ, εκτιμάται πως θα διευκολύνει το όλο εγχείρημα.

Ορατός πλέον ο κίνδυνος αδιεξόδου

Χάσμα απόψεων και διαφωνίες για το πώς θα πρέπει να προχωρήσει η διαπραγμάτευση

ΗΝΩΜΕΝΑ ΕΘΝΗ
Ανάλυση του
ΑΠΟΣΤΟΛΗ ΖΟΥΠΑΝΙΩΤΗ

Σε κρίσιμο σταυροδρόμι βρίσκεται η διαδικασία των συνομιλιών του Κυπριακού, καθώς ολοκληρώνεται η καταγραφή των απόψεων των δύο πλευρών και απομένει να αποφασιστεί πώς θα προχωρήσει η διαδικασία από εδώ και πέρα. Οι απόψεις των δύο πλευρών διαφέρουν κατά πολύ και οι επανειλημμένες δηλώσεις της τουρκοκυπριακής πλευράς δημιουργούν αρνητικό κλίμα και προκαλούν νευρικότητα στο Προεδρικό, αφού προκαλούν αντιδράσεις στο εσωτερικό μέτωπο. Οι τοποθετήσεις της Τουρκοκυπριακής ηγεσίας τις τελευταίες μέρες συγκλίνουν στο ότι αφού τέλειωσε η κατάθεση των θέσεων (σύμφωνα με την ελληνοκυπριακή πλευρά χρειάζονται ακόμη 1-2 συναντήσεις), θα πρέπει οι δύο πλευρές να ξεκινήσουν το πάρε – δώσε.

Η ελληνοκυπριακή πλευρά εκτιμά ότι εκείνο που αποδείχθηκε με την κατάθεση των απόψεων είναι το χάσμα απόψεων μεταξύ Ελληνοκυπρίων και Τουρκοκυπρίων, με τους τελευταίους να καταθέτουν χειρότερες θέσεις από αυτές που καταγράφηκαν στο έγγραφο Ντάουνερ. Είναι μάλιστα χαρακτηριστικό ότι αυτό επισημάνθηκε κι από τον ίδιο τον υπό παραίτηση ειδικό σύμβουλο του γενικού γραμματέα για το Κυπριακό, ο οποίος ανεξαρτήτως του τι δήλωσε δημόσια, ιδιωτικά εκφράζει απαισιοδοξία για τις προοπτικές οι συνομιλίες ως έχουν να οδηγήσουν σε άρση του αδιεξόδου.

Η κατάσταση αυτή οδήγησε τον

ΚΥΠΕ

Οι θέσεις που καταθέτει η τ/κ πλευρά κρίνονται από την ε/κ ως χειρότερες και από αυτές που καταγράφονται στο έγγραφο Ντάουνερ.

Πρόεδρο της Δημοκρατίας να ζητήσει συνάντηση με τον γενικό γραμματέα του ΟΗΕ, Μπαν Κι Μουν, που θα πραγματοποιηθεί στις Βρυξέλλες στις 2 Απριλίου, με κεντρικό θέμα το αίτημα να εγκαλέσει τον Έρογλου για να τιμήσει αυτά που συμφώνησε στο κοινό ανακοινωθέν. Παράλληλα, θέλει να προλάβει και την έκθεση Ντάουνερ, με τις εκτιμήσεις του για τις διαπραγματεύσεις και τις εισηγήσεις του για το μέλλον και τις προοπτικές τους.

Ωστόσο κι αν ακόμη ο Έρογλου δεν επέμεινε στην άποψη των δύο κρατών/λαών, το χάσμα απόψεων θα παρέμενε. Έτσι, υπό τις περιστάσεις, η ελληνοκυπριακή πλευρά θεωρεί πως θα χρειαστεί ενδελεχής και εις βάθος συζήτηση όλων των θεμάτων, σε αναζήτηση συγκλίσεων, καθώς δεν μπορεί να υπάρξει πάρε-δώσε χωρίς οι απόψεις να υπάρχει μία ευρύτερη συμφωνία.

Τα θέματα αυτά αναπτύχθηκαν σε ανώτερους αξιωματούχους της Γραμματείας του ΟΗΕ (συμπεριλαμβανομένου και του βοηθού γ.γ. Τζέφρι Φέλτμαν) και τα Πέντε Μόνιμα Μέλη του Συμβουλίου Ασφαλείας, από τον Ελληνοκύπριο διαπραγματευτή, Ανδρέα Μαυρογιάννη, σε συναντήσεις που είχε μαζί τους την Πέμπτη και την Παρασκευή, με βασική αιχμή ότι λόγω του χάσματος απόψεων που καταγράφεται, υπάρχει ακόμη πολύς δρόμος που θα πρέπει να διανυθεί.

Οι πιθανότητες ο γενικός γραμματέας να παρέμβει δυναμικά αυτή τη στιγμή στη διαδικασία, κρίνονται περιορισμένες. Το πιθανότερο είναι πώς θα συστήσει και στις δύο πλευρές να τηρούν εποικοδομητική στάση και να αποφεύγουν δημόσιες δηλώσεις που θα επιδρούν αρνητικά στις διαπραγματεύσεις. Ταυτόχρονα θα αναμένει και την έκθεση που θα του υποβάλλει ο Αλεξάντερ Ντάουνερ, κάποια στιγμή στις αρχές Απριλίου. Καλά ενημερωμένες πηγές στη Λευκωσία εκτιμούν ότι μόνο οι ΗΠΑ είναι σε θέση να παρέμβουν ώστε να υπάρξει κάποιο αποτέλεσμα στη στάση των Τούρκων. Με βάση τους αρχικούς σχεδιασμούς, οι διπλωματικές κινήσεις της Ουάσιγκτον για την υλοποίηση όσων εξαγγέλθηκαν με τη δήλωση του Λευκού Οίκου, επρόκειτο να ξεκινήσουν προς τα τέλη Απριλίου. Όμως τη στιγμή αυτή όλη η προσοχή του Στέιτ Ντιπάρτμεντ και του Λευκού Οίκου είναι στραμμένη στην ουκρανική κρίση κι αυτό ίσως τροποποιήσει τους αρχικούς σχεδιασμούς τους.

Τα ζητήματα αυτά αναμένεται να αναπτύξει εν εκτάσει στους Αμερικανούς ο Ελληνοκύπριος διαπραγματευτής πρέσβης Ανδρέας Μαυρογιάννης, στις συναντήσεις που θα έχει την Πέμπτη στην Ουάσιγκτον, με τον υπουργό αναπληρωτή Εξωτερικών, Ουίλιαμ Μπερνς και τον σύμβουλος για θέματα Εθνικής Ασφαλείας του αντιπροέδρου Μπάιντεν, Τζέικ Σάλιβαν. Στις συνομιλίες κεντρικό θέμα θα αποτελέσει το ζήτημα «της αλλαγής του παιχνιδιού», με την παράλληλη προώθηση του πακέτου των Μέτρων Οικοδόμησης Εμπιστοσύνης που πρότεινε ο Πρόεδρος της Δημοκρατίας και αντιμετωπίζει θετικά η αμερικανική κυβέρνηση. Διότι με δεδομένες τις σημερινές θέσεις της τουρκικής πλευράς, ο κίνδυνος να χάσουν οι συνομιλίες τη δυναμική τους και να οδηγηθούν σύντομα σε αδιέξοδο είναι ορατός.

05 - POLITIKI_Master_cy 28/03/14 21:46 Page 5

Προς Πινδάρου μεριά για τον νέο υπουργό Άμυνας

Καμιά απόφαση από τον Πρόεδρο της Δημοκρατίας προτού παρέλθει το εννιάμερο από τον θάνατο του Τάσου Μητσόπουλου

Του **ΑΠΟΣΤΟΛΟΥ ΤΟΜΑΡΑ**

Το πρώτο δεκαήμερο του Απριλίου θεωρείται καθοριστικό για τις κινήσεις του Προέδρου της Δημοκρατίας στο κενό που προκλήθηκε στο Υπουργείο Άμυνας με τον ξαφνικό θάνατο του Τάσου Μητσόπουλου. Η επιθυμία του Νίκου Αναστασιάδη να τιμήσει και έμπρακτα τον στενό συνεργάτη του με την παρέλευση ενός χρονικού διαστήματος μέχρι τον διορισμό του νέου υπουργού, περιόρισε αισθητά την εμφάνιση φαινομένων συνωστισμού υποψηφίων στον προεδρικό προθάλαμο δεν τα απέτρεψε, όμως, στην ολότητά τους. Στις εκκρεμότητες του Προεδρικού το αμέσως επόμενο διάστημα ο διορισμός νέου υπουργού Άμυνας φαίνεται να είναι στις πρώτες θέσεις με τον Πρόεδρο της Δημοκρατίας να προσανατολίζεται να το πράξει αμέσως μετά την πάροδο εννέα ημερών από τον θάνατο του Τάσου Μητσόπουλου. Ένας λόγος που φαίνεται ότι μπορεί να «πιέσει» τον Πρόεδρο της Δημοκρατίας να προχωρήσει πάραυτα σε κάλυψη του κενού είναι και η αποφυγή της ονοματολογίας, που θεωρείται βέβαιο ότι θα φουντώσει το επόμενο διάστημα.

Άτυπος κατάλογος υποψηφίων, με τους Αμμοχωστιανούς να έχουν προβάδισμα.

ΦΙΛΙΠΠΟΣ ΧΡΗΣΤΟΥ

ΦΙΛΙΠΠΟΣ ΧΡΗΣΤΟΥ

Ο βουλευτής του ΔΗΣΥ Γιώργος Γεωργίου και ο διευθυντής του Γραφείου του Προέδρου της Δημοκρατίας Παναγιώτης Αντωνίου, βρίσκονται ψηλά στην άτυπη λίστα για το Υπουργείο Άμυνας.

Ήδη, σύμφωνα με πληροφορίες, σε Πινδάρου και Προεδρικό, έχει ξεκινήσει δειλά – δειλά η εμφάνιση ονομάτων που δείχνουν έντονο ενδιαφέρον για τον υπουργικό θώκο. Ωστόσο, ουδείς είναι σε θέση να πει έστω και με σχετική βεβαιότητα σε ποια κατεύθυνση θα κινηθεί ο Νίκος Αναστασιάδης, ο οποίος κρατά κλειστά τα χαρτιά του. Αν δηλαδή θα αναζητήσει το νέο μέλος του Υπουργικού από το περιβάλλον των στενών συνεργατών του, από την Πινδάρου ή από τον ευρύτερο χώρο του Συναγερμού. Με τα δεδομένα που υπάρχουν μέχρι σήμερα, σύμφωνα με πηγές της «Κ», δεν αποκλείεται στην επόμενη συνεδρία του Υπουργικού να γνωστοποιηθούν οι αποφάσεις του Προέδρου Αναστασιάδη.

Φαβορί η Αμμόχωστος

Το θέμα του νέου υπουργού Άμυνας δεν φαίνεται να προκαλεί ιδιαίτερο άγχος στον Δημοκρατικό Συναγερμό, γνωρίζοντας εκ των προτέρων ότι το συγκεκριμένο Υπουργείο θα πάει σε συναγερμικά χέρια. Αυτό που φαίνεται ότι έχει περισσότερο ενδιαφέρον για τον ΔΗΣΥ είναι η κάλυψη του κενού στο Υπουργείο Άμυνας να μην αλλοιώσει το προφίλ της Κοινοβουλευτικής Ομάδας, κυρίως στη Λευκωσία. Με βάση τα πρώτα σενάρια που κυκλοφορούν, στο κυβερνών κόμμα δεν φαίνεται να υπάρχουν ενστάσεις στο ενδεχόμενο ο υπουργικός θώκος να δοθεί σε βουλευτή της Αμμοχώστου, η οποία, όπως κάποιοι λένε επιχειρηματολογώντας, δεν έχει εκπρόσωπο στο Υπουργικό Συμβούλιο. Η περίπτωση του Γιώργου Γεωργίου, προέδρου της κοινοβουλευτικής Επιτροπής Ελέγχου θεωρείται από την Πινδάρου μια πολύ καλή επιλογή, μιας και το κοινοβουλευτικό έργο του Αμμοχωστιανού βουλευτή χαίρει εκτίμησης στα κεντρικά γραφεία του κόμματος. Αρμόδιες πηγές τόνιζαν με νόημα στην «Κ» ότι οι κινήσεις προς μεριά Αμμοχώστου για νέο υπουργό Άμυνας καλύπτουν και τις όποιες ανησυχίες εκφράζονται, αν ληφθούν υπόψη και τα πρόσωπα που βρίσκονται στην ουρά για να καλύψουν το όποιο κενό προκύψει, είτε από πιθανή εκλογή Λευτέρη Χριστοφόρου στην Ευρωβουλή, είτε από ενδεχόμενη υπουργοποίηση του Γιώργου Γεωργίου.

Δύο κομματικά στελέχη των οποίων τα ονόματα ακούγονται για το Υπουργείο Άμυνας είναι οι επίσης Αμμοχωστιανοί Χριστόφορος Φωκαΐδης και Ευγένιος Χαμπουλάς. Το άλλο όνομα που ακούγεται ήδη προέρχεται από τον κύκλο των στενών συνεργατών του Προέδρου της Δημοκρατίας και είναι αυτό του Παναγιώτη Αντωνίου, διευθυντή του Γραφείου του Νίκου Αναστασιάδη. Οι πληροφορίες που φέρουν τον κ. Αντωνίου να μη μετακινείται στην πρεσβεία της Δημοκρατίας στην Αθήνα ενισχύουν τις πιθανότητες να είναι ένας εκ των υποψηφίων για το Υπουργείο Άμυνας.

Το τρίτο κατά σειρά σενάριο θέλει τα πράγματα στο ΥΠΑΜ να παραμείνουν ως έχουν με τον Σωκράτη Χάσικο να συνεχίζει να εκτελεί χρέη υπουργού μέχρι νεωτέρας. Ωστόσο, κάτι τέτοιο φαίνεται με τις υπάρχουσες πληροφορίες να προσκρούει στην απροθυμία του υπουργού Εσωτερικών με την επίκληση πρακτικών αλλά και προσωπικών λόγων. Το όνομα του διευθυντή της ΚΥΠ Ανδρέα Πενταρά συμπληρώνει την άτυπη λίστα, έχοντας όμως αμυδρές ελπίδες. Ο υποστράτηγος εν αποστρατεία, αν και διαθέτει τα τυπικά και ουσιαστικά προσόντα, κρίνεται ως μη μετακινήσιμος λόγω του έργου του στην Κρατική Υπηρεσία Πληροφοριών αλλά και σημαντικών εκκρεμοτήτων, όπως το νομοθετικό πλαίσιο της Υπηρεσίας .

Στο Προεδρικό

Εντός του πρώτου δεκαημέρου Απριλίου τοποθετείται και η παραίτηση του κυβερνητικού εκπροσώπου Χρήστου Στυλιανίδη, ο οποίος θα είναι υποψήφιος στο ψηφοδέλτιο του Συναγερμού στις ευρωεκλογές.

Παραίτηση, που, όπως λέγεται, έχει καθυστερήσει και πιθανότατα να προκαλέσει ευρύτερες αλλαγές εντός Προεδρικού. Ως φαβορί για τη θέση του εκπροσώπου της κυβέρνησης εμφανίζεται ο Νίκος Χριστοδουλίδης, διευθυντής του Διπλωματικού Γραφείου του Προέδρου της Δημοκρατίας. Σε μία τέτοια περίπτωση ο κ. Χριστοδουλίδης θα εκτελεί και τα δύο καθήκοντα.

Οι 18 εισηγήσεις Μητσόπουλου την αυγή της μοιραίας Παρασκευής

Του **ΑΠΟΣΤΟΛΟΥ ΤΟΜΑΡΑ**

Τη μοιραία εκείνη Παρασκευή της 21ης Μαρτίου, ο Τάσος Μητσόπουλος ξύπνησε πολύ πρωί και γύρω στις 6:30 π.μ. βρισκόταν ήδη στο Γενικό Επιτελείο Εθνικής Φρουράς (ΓΕΕΦ) με έναν φάκελο, εξαιρετικής σημασίας όπως προκύπτει, υπό μάλης. Αφού πέρασε αρχικά από το Κέντρο Επιχειρήσεων, στη συνέχεια πήγε στο γραφείο τού επικεφαλής της ΕΦ, αντιστράτηγου Στυλιανού Νάση. Εκεί, ο αείμνηστος Τάσος παρέδωσε στον αρχηγό ένα ιδιόχειρο σημείωμα με 18 εισηγήσεις, που αφορούσαν το σημαντικότερο θέμα της ΕΦ, που σχετίζεται με τη νομοθετική ρύθμιση του Σχεδίου Άμυνας της χώρας. Ένα κεφαλαιώδες ζήτημα, που εκκρεμεί χρόνια, παρά τις προσπάθειες που έγιναν από πλευράς ΓΕΕΦ και επί προηγούμενης κυβέρνησης για να καταστεί νόμος του κράτους. Αξίζει να σημειωθεί ότι την προηγούμενη μέρα ο Τάσος Μητσόπουλος είχε στο ΓΕΕΦ την πρώτη επίσημη από την ανάληψη των καθηκόντων του σύσκεψη με τους επιτελείς της ΕΦ. Σε εκείνη τη συνάντηση και μετά την ενημέρωση που είχε από την ηγεσία το πρώτο που ζήτησε να του δοθεί, και αυτό όχι τυχαία, ήταν το Γενικό Σχέδιο Άμυνας της Κύπρου. Εξ αυτού προκύπτει ότι φεύγοντας εκείνη τη μέρα από το ΓΕΕΦ, ασχολήθηκε ενδελεχώς με τα κορυφαία και αυτονόητα λεπτά ζητήματα που αντιμετωπίζει η άμυνα του τόπου και στη διάρκεια της νύχτας συνέταξε το, με 18 εισηγήσεις, έγγραφο που παρέδωσε το επόμενο πρωί στον αρχηγό Νάση. Μάλιστα, αναχωρώντας από το ΓΕΕΦ για το γραφείο του στο Υπουργείο, είχε εκμυστηρευτεί στον φίλο του Στυλιανό Νάση ότι τον ταλαιπωρούσε ένας έντονος πονοκέφαλος…

ΠΠ

Φωτογραφία από την επίσκεψη του Τάσου Μητσόπουλου στο ΓΕΕΦ την Πέμπτη 20 Μαρτίου. Τα ξημερώματα της επομένης πήγε αιφνιδίως στο αρχηγείο και λίγη ώρα αργότερα υπέστη το εγκεφαλικό επεισόδιο.

Δυο κορυφαίες προτεραιότητες

Παράλληλα με τις 18 εισηγήσεις που παρέδωσε στον αρχηγό της ΕΦ, ο Τάσος Μητσόπουλος, σύμφωνα με διασταυρωμένες πληροφορίες της «Κ», έθεσε τις δύο κορυφαίες και άμεσες προτεραιότητες, που θα έπρεπε να υλοποιηθούν:

• Την ψήφιση το συντομότερο δυνατόν του Γενικού Σχεδίου Άμυνας.

• Την ψήφιση των κανονισμών περί Ιεραρχίας και Προαγωγών.

Φεύγοντας από το ΓΕΕΦ, ζήτησε από τον Στυλιανό Νάση οι 18 εισηγήσεις του να ενσωματωθούν στο Γενικό Αμυντικό Σχέδιο και να προωθηθεί στο Υπουργείο Άμυνας προκειμένου να τις πάει στο Υπουργικό Συμβούλιο προς έγκριση.

Αξίζει να σημειωθεί ότι το ενδιαφέρον του Τάσου Μητσόπουλου για την άμυνα του τόπου είχε εκδηλωθεί και την περίοδο που υπηρέτησε στο υπουργείο Συγκοινωνιών και Έργων. Με τον ρόλο του συναρμόδιου Υπουργού σε θεσμικό όργανο σε θέματα άμυνας, ο Τάσος Μητσόπουλος γνώριζε για τις καθυστερήσεις που υπήρχαν στη νομοθετική ρύθμιση του Σχεδίου Άμυνας και μαζί με τον υπουργό Εξωτερικών προσπαθούσαν, λένε οι πληροφορίες της «Κ», να το βγάλουν από το συρτάρι. Ως Υπουργός Συγκοινωνιών, έδωσε τέλος σε μια ενδοϋπηρεσιακή κόντρα 10 ετών που σχετιζόταν με ηλεκτρονικό εξοπλισμό για θέματα άμυνας, ο οποίος βρισκόταν μέχρι πρόσφατα σε αχρησία σε κάποια αποθήκη υπηρεσίας του Υπουργείου.

Η ταραχή στο ΓΕΕΦ

Τα πρώτα δείγματα προθέσεων του Τάσου Μητσόπουλου ως υπουργού Άμυνας, ήταν τέτοια, που δημιούργησαν ανάμεσα στους επιτελείς της ΕΦ, μεγάλες προσδοκίες. Γι' αυτό και η είδηση για σοβαρό πρόβλημα υγείας του υπουργού Άμυνας, γύρω στις εννέα το πρωί της Παρασκευής προκάλεσε αναστάτωση στον τελευταίο όροφο του ΓΕΕΦ. Οι εκδηλώσεις που προκλήθηκαν μόνο τυπικές δεν μπορούν να χαρακτηρισθούν, με βάση τα όσα περιέγραψαν στην «Κ» πρόσωπα που είχαν εικόνα την ημέρα εκείνη από το ΓΕΕΦ. Η σύσκεψη της Πέμπτης και η επίσκεψη του το πρωί της Παρασκευής αποδείχθηκαν αρκετές, για να χαρακτηρίσουν, από κορυφαία στελέχη του στρατεύματος, τον ξαφνικό χαμό του Τάσου Μητσόπουλου ως απώλεια για την ΕΦ. Μάλιστα, η επίσκεψη του νωρίς το πρωί της μοιραίας Παρασκευής, στο παρασκήνιο προκάλεσε και περίεργους ψιθύρους, οι οποίοι έτυχαν της διακριτικής έρευνας της ΟΑΣ όπως πληροφορείται η «Κ».

Σχέδιο Sunmiles American Express®

Βαθμοί Sunmiles για ταξίδια.

Με το Σχέδιο Sunmiles American Express, συγκεντρώνετε βαθμούς Sunmiles, από το πρώτο ευρώ που ξοδεύετε για τις αγορές σας οπουδήποτε, τους οποίους μπορείτε να εξαργυρώσετε με εισιτήρια των Κυπριακών Αερογραμμών. Ισχύει για τις κάρτες Sunmiles American Express.

Στην Τράπεζα Κύπρου έχουμε κάρτες με ωφελήματα για κάθε σας ανάγκη.

Για τους όρους που σήμερα ισχύουν για τη χρήση των καρτών American Express αλλά και του Σχεδίου, επικοινωνήστε με οποιοδήποτε κατάστημα της Τράπεζας Κύπρου, την υπηρεσία 1bank ή επισκεφθείτε την ιστοσελίδα μας στο www.bankofcyprus.com.cy

AMERICAN EXPRESS

ΚΟΙΝΟ ΚΥΠΡΙΩΝ

Τράπεζα Κύπρου

06-POLITIKI_Master_cy 3/28/14 11:35 PM Page 6

Ο ΑΒΕΡΩΦ ΝΕΟΦΥΤΟΥ ΣΤΗΝ «Κ»

Εξαντλήθηκε η υπομονή του κόσμου

Ομολογώ ότι στο θέμα της τιμωρίας για την οικονομία ήδη καθυστερήσαμε – Οι διωκτικές Αρχές πρέπει να κινηθούν με άλλους ρυθμούς

Συνέντευξη στους
ΑΝΔΡΕΑ ΠΑΡΑΣΧΟ, ΓΙΑΝΝΗ ΑΝΤΩΝΙΟΥ, ΜΙΧΑΛΗ ΠΕΡΣΙΑΝΗ

Σαφέστατο μήνυμα με αποδέκτη τη Γενική Εισαγγελία για καθυστέρηση στις έρευνες για την οικονομική καταστροφή, στέλνει ο πρόεδρος του Δημοκρατικού Συναγερμού Αβέρωφ Νεοφύτου, τονίζοντας μάλιστα ότι δικαιολογημένα η υπομονή του κόσμου έχει εξαντληθεί. Ένα χρόνο από την ανάληψη της εξουσίας από τον ΔΗΣΥ ο κ. Νεοφύτου πιστώνει την κυβέρνηση με θετικό πρόσημο στις προσπάθειες σταθεροποίησης της οικονομίας αλλά σημειώνει ότι το στοίχημα ακόμη δεν έχει κερδηθεί. «Οι πολίτες μάς έδωσαν μία εκτεταμένη περίοδο χάριτος, που σύντομα εξαντλείται» σημειώνει, ενώ αναφέρεται και στο θέμα της διάσπασης του κυβερνητικού συνασπισμού. Στη σκιά του θανάτου του Τάσου Μητσόπουλου, ο Αβέρωφ Νεοφύτου αναφέρεται στις επικείμενες ευρωεκλογές, υποδεικνύοντας ότι για την παράταξή του η αναμέτρηση δεν έχει κομματικό χαρακτήρα. Υποστηρίζει ότι το ψηφοδέλτιο του ΔΗΣΥ αντικατοπτρίζει την κοινωνική πανστρατιά που πρέπει να δημιουργηθεί στη διεκδίκηση της καλύτερης Κύπρου.

–Κύριε Πρόεδρε, η συνέντευξη γίνεται μία εβδομάδα αφότου την είχαμε προγραμματίσει, εξαιτίας του αδόκητου θανάτου του Τάσου Μητσόπουλου.

–Χάσαμε δυστυχώς τόσο πρόωρα, έναν υπέροχο άνθρωπο, που είχε πολλά ακόμη να δώσει στην πατρίδα και πολύ ακόμη ποιότητα να προσδώσει στην παράταξή μας. Είμαστε συγκλονισμένοι. Εδώ στον ΔΗΣΥ κανείς ακόμη δεν μπορεί να πιστέψει ότι ο Τάσος χάθηκε τόσο πρόωρα. Νιώθουμε όμως περήφανοι για το ότι ένας άνθρωπος με τέτοια περισσεύματα φιλοπατρίας, ήθους και ευπρέπειας, ήταν για εμάς φίλος, συνεργάτης και συναγωνιστής. Οφείλουμε να αναδείξουμε και να υπηρετήσουμε το παράδειγμά του. Έτσι είναι που θα κρατήσουμε αιωνία τη μνήμη του.

–Πέρασε ένας χρόνος από την ανάληψη της διακυβέρνησης από το κόμμα σας. Η κυβέρνηση πιστώνεται με την επίτευξη του πρώτου στόχου που έθεσε για τη σταθεροποίηση της οικονομίας. Τα δύσκολα όμως δεν πέρασαν. Πόσο ικανοποιημένος είστε σε ό,τι αφορά τον στόχο για επανεκκίνηση της οικονομίας;

–Στο θέμα της διαχείρισης της κατάστασης ώς τώρα πήγε πολύ καλά η κυβέρνηση. Θεωρώ όμως ότι δεν είναι αρκετό. Απομένει το στοίχημα του αύριο, της ανάπτυξης, των θέσεων εργασίας. Αυτό όπως είπα είναι το μεγάλο στοίχημα και χρειάζεται πολλή προσπάθεια.

–Πότε οριοθετείτε την επίτευξη αυτού του στόχου;

–Θέλω να είμαι ειλικρινής. Οι πολίτες μας έδωσαν μία εκτεταμένη περίοδο χάριτος, που σύντομα εξαντλείται. Άρα πρέπει να επιταχύνουμε διαδικασίες, να είμαστε αποφασιστικοί εκεί που πρέπει, να σπάσουμε αβγά όταν χρειαστεί, να πατάξουμε γραφειοκρατίες και να δώσουμε κίνητρα για να φέρουμε στον τόπο μας επενδύσεις. Το χρηματοπιστωτικό σύστημα της χώρας δεν έχει τις δυνατότητες σήμερα να χρηματοδοτήσει την ανάπτυξη. Χρειάζονται λεφτά απ' έξω. Είναι γι' αυτό που εμείς ως κόμμα θεωρούμε τις αποκρατικοποιήσεις ως επενδύσεις που θα δημιουργήσουν και θέσεις εργασίας.

> *Προτού μία χώρα πάει σε ελευθεροποίηση θα πρέπει να βεβαιωθεί ότι έχει ένα ισχυρό εποπτικό σύστημα. Οταν αφήσεις να δημιουργηθούν λιοντάρια, δεν μπορείς μετά να τα τιθασεύσεις.*

ΦΙΛΙΠΠΟΣ ΧΡΗΣΤΟΥ

«Με τα εγκλήματα που έχουν γίνει, τόσο στο δημοσιονομικό κομμάτι όσο και στο τραπεζικό και το εποπτικό, η ατιμωρησία θα είναι μεγαλύτερο έγκλημα από το έγκλημα αυτό καθ' αυτό» τονίζει ο πρόεδρος του ΔΗΣΥ, Αβέρωφ Νεοφύτου.

Mea culpa

–Πολλοί θεωρούν ότι το θέμα της εποπτείας θα κρίνει κατά πόσον οι αποκρατικοποιήσεις θα στεφθούν με επιτυχία ή θα καταλήξουν σε φιάσκο. Οι εποπτικές αρχές σε μεγάλο βαθμό απέτυχαν. Ένα κράτος που απέτυχε να διαχειριστεί κρατικά μονοπώλια θα μπορέσει να εποπτεύσει τα ιδιωτικά μονοπώλια;

–Πέραν από τα πολιτικά ελλείμματα υπήρξαν και σοβαρά ελλείμματα του εποπτικού χώρου. Πολύ σωστά θέτετε το θέμα. Δεν είναι μόνο θέμα αποκρατικοποιήσεων. Προτού μία χώρα πάει σε ελευθεροποίηση θα πρέπει να βεβαιωθεί ότι έχει ένα ισχυρό εποπτικό σύστημα. Δεν πρέπει να επαναληφθεί αυτό που έγινε με την ελευθεροποίηση των ηλεκτρονικών μέσων ενημέρωσης, όπου το ρυθμιστικό πλαίσιο ακολούθησε μετά από αρκετό καιρό. Όταν αφήσεις να δημιουργηθούν λιοντάρια, δεν μπορείς μετά να τα τιθασεύσεις.

–Αυτά έγιναν στο παρελθόν επί δικής σας διακυβέρνησης και τώρα τα βρίσκετε μπροστά σας.

–Mea culpa. Ο αναμάρτητος πρώτος τον λίθον βαλέτω. Λοιπόν, πρώτα δημιουργείς το εποπτικό πλαίσιο, την εποπτική αρχή, την κάνεις αυτή λιοντάρι για να μπορέσει να παρέμβει εκεί όπου υπάρχει ασυδοσία και μετά ελευθεροποιείς την αγορά. Υπάρχει και το παράδειγμα του τομέα των τηλεπικοινωνιών, όπου η ανεξάρτητη ρυθμιστική αρχή λειτούργησε. Με προβλήματα μεν αλλά σε υποφερτό επίπεδο.

–Επικρατεί στην κοινή γνώμη η εντύπωση ότι η Δικαιοσύνη δεν ανταποκρίνεται όπως θα έπρεπε έναντι όσων έχουν διαδραματιστεί στον τόπο μας σε σχέση με την οικονομική κρίση, όπως το θέμα των αξιογράφων και άλλα.

–Σ' αυτό το θέμα έχω να αναφέρω τρία σημεία. Πρώτον, από τη στιγμή που οι διωκτικές αρχές πήραν τα πράγματα στα χέρια τους εμείς οι πολιτικοί πρέπει να μένουμε πίσω, διότι είναι ορατός ο κίνδυνος τα κομματικά και τα πολιτικά παιχνίδια μας να επηρεάσουν το έργο της δικαιοσύνης. Δεύτερο, με τα εγκλήματα που έχουν γίνει, τόσο στο δημοσιονομικό κομμάτι όσο και στο τραπεζικό και το εποπτικό, η ατιμωρησία θα είναι μεγαλύτερο έγκλημα από το έγκλημα αυτό καθ' αυτό. Και τρίτο, ομολογώ ότι στο θέμα της τιμωρίας ήδη καθυστερήσαμε. Και είναι ξεκάθαρο το μήνυμα που στέλνω. Επαναλαμβάνω, σ' αυτό ειδικά το θέμα, ήδη καθυστερήσαμε και η υπομονή του κόσμου και τα όρια που έχει θέσει, έχουν ήδη εξαντληθεί. Και μάλιστα δικαίως έχει εξαντληθεί.

–Το μήνυμα αυτό το απευθύνετε προς τις διωκτικές αρχές;

–Είναι σαφές.

–Η τιμωρία όσων ενέχονται στο οικονομικό σκάνδαλο ήταν από τις πρώτες εξαγγελίες του Προέδρου της Δημοκρατίας. Είχαμε την Ερευνητική Επιτροπή υπό τον κ. Πικί με τα γνωστά αποτελέσματα, η Γενική Εισαγγελία εδώ και μήνες δηλώνει ότι αναμένει νομική συνδρομή εμπειρογνωμόνων. Παρατηρούμε μεγάλη καθυστέρηση. Πώς είναι δυνατόν η κοινωνία να δεχθεί τις διαβεβαιώσεις ότι κάποιοι θα τιμωρηθούν;

–Οι διωκτικές αρχές πρέπει να κινηθούν με άλλους ρυθμούς. Και υπάρχουν θέματα που θα μπορούσαν να είχαν εξεταστεί και να είχαν δρομολογηθεί διαδικασίες που δεν χρειάζονταν εμπειρογνώμονες. Κατανοώ ότι χρειάζονται εμπειρογνώμονες για το θέμα του ELA, που είναι εξειδικευμένο. Εδώ όμως η Λαϊκή Τράπεζα, είχε ετοιμάσει ολόκληρη δικογραφία από οίκο του εξωτερικού με κατηγορητήρια. Γίνονται αστικές υποθέσεις. Δεν θα μπορούσαν οι διωκτικές αρχές να εξετάσουν και τυχόν ποινικά αδικήματα την ίδια ώρα;

Θα μείνουμε με τις μακέτες κινδυνεύοντας να γελοιοποιηθούμε

–Το μείζον θέμα για την κοινωνία αυτή τη στιγμή είναι η ανεργία. Εάν είχατε απέναντί σας έναν άνεργο τι θα του λέγατε;

–Με πολλή ειλικρίνεια θέλω να σας πω ότι εύκολη και βραχυπρόθεσμη λύση δεν υπάρχει. Χρειάζεται να αλλάξουμε νοοτροπία. Δεν μπορεί όλοι να πρέπει να βρούμε δουλειά στο δημόσιο. Όχι μόνο επειδή δεν μπορεί να γίνει, αλλά και γιατί πρέπει να τελειώσει αυτό το μίζερο εθνικό όραμα. Πρέπει να αποδαιμονοποιήσουμε την επιχειρηματικότητα, να βγούμε μπροστά. Μόνο μέσα από την επιχειρηματικότητα μπορούμε να στηρίξουμε την ανάπτυξη της οικονομίας και τη δημιουργία θέσεων εργασίας. Πώς θα τα κτίσεις αυτά; Πρώτα από όλα πρέπει να δημιουργήσεις εμπιστοσύνη στο σύστημα. Αξιοπιστία. Σταθερότητα. Να μη χρειάζεται κάθε μέρα να αλλάζεις νόμους, διαδικασίες. Να κτυπήσεις τη γραφειοκρατία. Το άλλο που πρέπει να γίνει είναι να μη θεωρούμε ανάθεμα την επιχειρηματικότητα και το κέρδος. Ανάθεμα είναι η αισχροκέρδεια και η ζημιά. Αυτά που σας είπα είναι προϋποθέσεις. Αφού τα κάνουμε θα πρέπει να γίνουμε και πιο συγκεκριμένοι.

–Πώς δηλαδή;

–Λέμε για παράδειγμα ότι έχουμε κρατική περιουσία που πρέπει να αξιοποιήσουμε. Αν δεν είμαστε συγκεκριμένοι θα μείνουμε με τις μακέτες στο χέρι και θα γελοιοποιηθούμε κι εμείς, η σημερινή κυβέρνηση, όπως την έπαθαν και οι προηγούμενοι. Θέλουμε τεχνολογικό πάρκο; Θέλουμε επιχειρηματικό πάρκο; Θέλουμε αξιοποίηση ορεινών θέρετρων; Θέλουμε εκθεσιακό πάρκο από ιδιώτες; Θέλουμε ελεύθερη βιομηχανική ζώνη; Πρέπει συγκεκριμένες ομάδες, σε συγκεκριμένα υπουργεία, σε συνεργασία με ιδιώτες, να καθίσουν και να καταλήξουν σε συγκεκριμένα κίνητρα που θα προσελκύσουν τους επενδυτές. Να βγούμε έξω και να πραγματοποιήσουμε road shows, να τα παρουσιάσουμε σε πέντε, δέκα επενδυτές και να τους ρωτήσουμε τι επιπρόσθετα κίνητρα χρειάζονται, να τα εμπλουτίσουμε και να ζητήσουμε την εκδήλωση ενδιαφέροντος. Με ανοικτή διαδικασία και διαφάνεια. Τα κίνητρα δεν μας κοστίζουν. Να ετοιμάσουμε πέντε, έξι συγκεκριμένα έργα, να τα προβάλουμε και να προχωρήσουμε. Με το να τα συζητούμε μεταξύ μας, τίποτα ουσιαστικό δεν επιτυγχάνουμε.

Θα είχε δίκιο το ΔΗΚΟ να διαμαρτύρεται αν αφήναμε τους υπουργούς του

–Ο πρώτος χρόνος διακυβέρνησης σημαδεύτηκε από τη διάσπαση του κυβερνητικού συνασπισμού. Το βάρος πέφτει πλέον στους ώμους του ΔΗΣΥ.

–Παρά την αποχώρηση του ΔΗΚΟ από την κυβέρνηση θεωρώ πως η κυβερνητική πολιτική, όσον αφορά τα θέματα οικονομίας και εσωτερικής πολιτικής, θα συνεχίσει διακρίνεται από την υπευθυνότητα και τη σταθερότητα. Αρκετές από αυτές τις πολιτικές υπαγορεύονται και μέσα από τη Μνημονιακή Σύμβαση. Θέλοντας ταυτόχρονα να διευκρινίσω ότι ο ΔΗΣΥ δεν χρησιμοποίησε ποτέ και δεν θα χρησιμοποιήσει ποτέ τις υποχρεώσεις μας ως το πολιτικό άλλοθι.

–Θεωρείτε ότι έγιναν κινήσεις που διασάλευσαν τις σχέσεις του κόμματός σας με τον εταίρο σας; Με αφορμή τις διεργασίες για τον ανασχηματισμό το ΔΗΚΟ καταγγέλλει ευθέως παρέμβαση στα εσωκομματικά του.

–Υπήρξε η απόφαση του ΔΗΚΟ να αποχωρήσει από την κυβέρνηση. Λέχθηκαν και γράφτηκαν πολλά, σχολιάστηκαν σενάρια. Χάρηκα τον Πρόεδρο της Δημοκρατίας γιατί είναι ανθρώπινος και τον συγχαίρω γιατί αποφάσισε ως ηγέτης. Σεβάστηκε την απόφαση της ηγεσίας ενός κόμματος, η οποία, ας είμαστε ειλικρινείς, σίγουρα δεν εργάστηκε υπέρ της υποψηφιότητας Αναστασιάδη και πίκρανε συνεργάτες που στάθηκαν στο πλευρό του, όταν έδινε τη μάχη των προεδρικών εκλογών. Ο Πρόεδρος έπραξε το σωστό. Έπρεπε να λειτουργήσει ως θεματοφύλακας αρχών και που με τις πράξεις του δεν τορπιλίζει την ενότητα. Θα μου πείτε και πάλι το ΔΗΚΟ φωνάζει. Ναι, αλλά νομίζω ότι τώρα φωνάζει εν αδίκω. Σε περίπτωση όμως που παρέμεναν οι προερχόμενοι από το ΔΗΚΟ υπουργοί, το ΔΗΚΟ θα είχε το δικαίωμα να φωνάζει.

–Έγινε πολύς λόγος για τον ανασχηματισμό. Καθ' υπερβολή ορισμένοι ισχυρίστηκαν ότι ο ανασχηματισμός φέρει τη δική σας υπογραφή στο κομμάτι του μη επαναδιορισμού των τριών υπουργών που προέρχονται από το ΔΗΚΟ.

–Θα απαντήσω πολύ απλά με το ερώτημα εάν οποιοσδήποτε πιστεύει ότι ένας Νίκος Αναστασιάδης λειτουργεί καθ' υποβολή. Εάν είναι κάτι για το οποίο κατηγορούν τον Πρόεδρο Αναστασιάδη είναι ότι όταν έχει άποψη μπορεί κάποιος να πει ότι είναι και απόλυτος. Τι διακρίνει τον Πρόεδρο; Ακούει απόψεις και αυτό είναι πολύ θετικό στοιχείο σε έναν ηγέτη. Η απόφαση ήταν αποκλειστικά του Προέδρου, στηρίξαμε αυτή την απόφαση, θεωρούμε ότι ήταν η σωστή και θα συνεχίσουμε να λέμε την άποψή μας στον Πρόεδρο, για πολλά θέματα. Η κυβέρνηση είναι που αποφάσισε. Ο Συναγερμός δεν υποκαθιστά την κυβέρνηση και δεν θέλουμε την κυβέρνηση να αποφασίζει στη βάση του τι συμφέρει στο κόμμα. Από τότε που ανέλαβα μάλιστα, ουδέποτε υπήρξε παρέμβαση κυβερνητικών στελεχών στα του κόμματος. Υπάρχει ένας διαχωρισμός της κυβέρνησης με το κόμμα. Στηρίζουμε την κυβέρνηση και συνεννοούμαστε μαζί της. Έχουμε όμως και θέματα που διατηρούμε διαφορετική άποψη.

Κοινωνική πανστρατιά στις ευρωεκλογές, μακριά από κομματικά λάβαρα

–Σε λιγότερο από δύο μήνες έχουμε ευρωεκλογές αλλά μέχρι τώρα σε ευρωεκλογές δεν μιλήσαμε για την Ευρώπη.

–Αυτή τη φορά θα μιλήσουμε. Οι ευρωεκλογές δεν είναι για να υψωθούν τα κομματικά λάβαρα. Δεν είναι κομματικές εκλογές. Ούτε ψήφος εμπιστοσύνης. Ούτε δημοψήφισμα για το Κυπριακό. Αυτές οι ευρωεκλογές συμπίπτουν με μία σημαντική χρονική συγκυρία. Υπάρχουν δύο προσεγγίσεις κυρίως. Από τη μία για το αν μένουμε Ευρώπη και δίνουμε τη μάχη για μία καλύτερη Ευρώπη, με κοινωνική συνοχή, με πιο ανθρώπινο πρόσωπο, που θα βελτιώσει την ποιότητα ζωής, θα δημιουργεί συνθήκες ανάπτυξης και θα διασφαλίζει την ειρήνη και σταθερότητα εντός της Ε.Ε. Απέναντι είναι η άλλη άποψη, που θέλει και τα δικά μας λάθη να τα φορτώσουμε τους Ευρωπαίους και τους ξένους. Έχει και η Ευρώπη λάθη ναι, αλλά ποια είναι η θέση της άλλης άποψης; Ότι για όλα φταίνε οι ξένοι, οι Ευρωπαίοι, η Τρόικα και η λύση είναι να φύγουμε από το ευρώ; Να θέσουμε σε κίνδυνο αυτό το ιστορικό επίτευγμα, της ένταξής μας στην Ε.Ε.; Πιστεύω ότι αυτές οι ευρωεκλογές θα στείλουν μηνύματα.

–Ποιο θα είναι το δίλημμα για τους πολίτες;

–Οι πολίτες δεν θα βρεθούν προ διλημμάτων αλλά θα έχουν την ευκαιρία να στείλουν μήνυμα. Γινόμαστε μία κοινωνία πολιτικά πιο ώριμη, που αναγνωρίζουμε ότι κι εμείς φταίξαμε και πρέπει να διορθωθούμε. Που βλέπουμε το μέλλον μας εντός της Ευρώπης αλλά με διεκδίκηση τόσο για τα εθνικά μας θέματα όσο και για μία καλύτερη Ευρώπη. Δεν εγκαταλείπουμε την ασφάλεια της Ευρώπης στη βάση μιας θεωρίας που μας θέλει εμάς για όλα αλάνθαστους που ήρθαν οι ξένοι να μας τιμωρήσουν. Και αυτό είναι το μήνυμα που αφορά στο εξωτερικό. Οι πολίτες θα κληθούν να στείλουν και ένα μήνυμα στο εσωτερικό. Λαϊκισμός ή υπευθυνότητα. Φανατισμός και διχόνοια ή μετριοπάθεια, ιδεολογίες ή πραγματισμός; Πιστεύω ότι οι πολίτες θα στείλουν το μήνυμα ότι έχουμε ένα ώριμο λαό που θέλει να παραμείνει στην Ευρώπη αλλά με καλύτερη Ευρώπη. Όπως και ότι η δική μας κοινωνία είναι ώριμη. Πιο ώριμη από το πολιτικό σύστημα.

–Ο στόχος του ΔΗΣΥ ποιος είναι στις Ευρωεκλογές;

–Να είναι ξεκάθαρο αυτό το μήνυμα. Ότι η Κυπριακή κοινωνία στηρίζει και συμμερίζεται την προσπάθεια να πραγματοποιήσουμε τις αλλαγές που χρειάζεται η χώρα. Ότι ένα μεγάλο κοινωνικό ρεύμα υπερβαίνει τις κομματικές και ιδεολογικές αγκυλώσεις, συντασσόμενο στη μάχη να δημιουργήσουμε μία καλύτερη Κύπρο στην ασφάλεια της Ευρώπης. Ότι θέλουμε στην Ευρώπη ανθρώπους που θα μπορούν να πετύχουν ουσιαστικά πράγματα για τη χώρα μας. Είμαι πολύ περήφανος για το ψηφοδέλτιο του ΔΗΣΥ στις Ευρωεκλογές. Δεν είναι ψηφοδέλτιο συσπείρωσης, αλλά ανοίγματος στην κοινωνία. Αντικατοπτρίζει με τον καλύτερο τρόπο την κοινωνική πανστρατιά που πρέπει να δημιουργηθεί στη διεκδίκηση της καλύτερης Κύπρου. Υπάρχει η καλύτερη Κύπρος.

–Ναι αλλά σε επίπεδο κοινωνίας η εντύπωση που επικρατεί για την Ευρώπη είναι ότι έχει ξεφύγει από τις αρχές της, είναι η Ευρώπη των στρατιών των ανέργων, με τους μεν να υπηρετούν εθνικά συμφέροντα ομάδας χωρών ή οικονομικά και άλλα συμφέροντα.

–Πολύ σωστά τα λέτε. Η Ευρώπη δεν είναι ένας χώρος αγγέλων, έχει αδυναμίες. Μέρος του κόστους που πληρώσαμε ήταν και ευρωπαϊκά λάθη και ελλείμματα. Όλα αυτά τα θέματα όμως, θα πρέπει να τα δούμε μέσα στην Ευρώπη. Πρέπει να ληφθούν υπόψη και να γίνουν σεβαστές οι διαφορετικότητες της κάθε χώρας. Δεν μπορεί ο ευρωπαϊκός Νότος να γίνει Γερμανία. Δεν μπορεί κάποιοι να σχεδιάζουν ότι η κυπριακή οικονομία θα ακολουθήσει το οικονομικό μοντέλο της Γερμανίας που είναι μία βιομηχανική χώρα. Η κλίμακά μας, από μόνη της, δεν μας το επιτρέπει.

ΔΙΑΒΑΣΤΕ ΕΠΙΣΗΣ

- «Να αφήσουμε το συναίσθημα για τους έρωτές μας»
- «Ωρολογιακή βόμβα το ΓεΣΥ».

Στο **kathimerini.com.cy**, το βράδυ της Κυριακής.

07 - POLITIKI_Master_cy 29/03/14 00:24 Page 7

Οι καρατομήσεις σταμάτησαν στον Μιχάλη Παπαγεωργίου

Η πόρτα θα άνοιγε για πολλούς αλλά την πλήρωσε ο πιο αδύναμος κρίκος

Του **ΓΙΑΝΝΗ ΑΝΤΩΝΙΟΥ**

Το «χρονικό ενός προαναγγελθέντος διαζυγίου» θα μπορούσε να τιτλοφορηθεί η κατάληξη που πήρε την Πέμπτη η υποβόσκουσα εδώ και καιρό αντιπαράθεση μεταξύ του Μιχάλη Παπαγεωργίου και του υπουργού Δικαιοσύνης Ιωνά Νικολάου.

Όσα απίστευτα λέχθηκαν από τους δύο, λίγο μετά την απόφαση του Προέδρου για παύση του Αρχηγού της Αστυνομίας, είναι ενδεικτικά του αρνητικού κλίματος που υπήρχε μεταξύ τους από την πρώτη μέρα που υποχρεώθηκαν να συνυπάρξουν, κάτι που ήταν γνωστό και στο Προεδρικό, το οποίο όμως δεν πήρε κανένα μέτρο προηγουμένως, παρά μόνον όταν τα πράγματα οδηγήθηκαν στο απροχώρητο.

Στην προεδρική ζυγαριά μπήκαν και τα παράπονα κατά του Ιωνά Νικολάου αλλά δεν τέθηκε θέμα αναδόμησής του.

ΚΥΠΕ

Ο νέος Αρχηγός Αστυνομίας Ζαχαρίας Χρυσοστόμου κατά την τελετή διαβεβαίωσης ενώπιον του Προέδρου της Δημοκρατίας.

ΦΙΛΙΠΠΟΣ ΧΡΗΣΤΟΥ

Ο παυθείς Αρχηγός Μιχάλης Παπαγεωργίου.

Τα σοβαρά έκτροπα που σημειώθηκαν το βράδυ της Τετάρτης στο Πολιτιστικό Κέντρο «Πάνος Σολομωνίδης» στη Λεμεσό, με ομιλητή τον τέως ηγέτη των Τουρκοκυπρίων Μεχμέτ Αλί Ταλάτ κρίθηκαν από το Προεδρικό ως η σταγόνα που ξεχείλισε το ποτήρι και η προεδρική οργή έπρεπε να εξαντληθεί ακαριαία για λόγους ουσίας αλλά και εικόνας, λόγω της πολιτικής διάστασης της υπόθεσης. Από τα πρώτα στοιχεία που έφθασαν στο Προεδρικό διαπιστώθηκε σωρεία λαθών σε διοικητικό και επιχειρησιακό επίπεδο, εντοπίστηκαν κακοί χειρισμοί αλλά το κυριότερο, έλλειψη στοιχειώδους επικοινωνίας μεταξύ ανωτέρων στελεχών της ηγετικής πυραμίδας της Αστυνομίας αλλά και εντός Υπουργείου Δικαιοσύνης.

Οι πληροφορίες της ΚΥΠ καθώς και άλλα προειδοποιητικά μηνύματα των τελευταίων ημερών έκαναν λόγο για ενδεχόμενο επεισοδίων από πλευράς ΕΛΑΜιτών, όπως συνέβη και στην Πάφο πριν από ένα περίπου μήνα σε εκδήλωση με ομιλητή και πάλι τον Ταλάτ. Η επιπολαιότητα με την οποία αντιμετωπίστηκαν οι πληροφορίες, τα πολλά κενά που εντοπίστηκαν στον τρόπο διαχείρισης της όλης επιχείρησης, οδήγησαν αρχικώς το Προεδρικό στη σκέψη για ευρείας κλίμακας καρατομήσεις στην Αστυνομία. Στη συνέχεια όμως η οργή εκτονώθηκε στον Αρχηγό της Δύναμης, που θεωρήθηκε ο αδύναμος κρίκος όχι μόνο στη συγκεκριμένη περίπτωση αλλά και σε αρκετές άλλες. Στην προεδρική ζυγαριά τέθηκε και το αρνητικό κλίμα που επικρατεί τόσο σε πολιτικό επίπεδο όσο και σε επίπεδο κοινωνίας για τον υπουργό Δικαιοσύνης, μετά και τις πρόσφατες αυτοκτονίες στις φυλακές και άλλες αδυναμίες που εντοπίζονται στον τομέα ευθύνης του, αλλά σε καμιά περίπτωση δεν ετέθη θέμα απομάκρυνσης του Ιωνά Νικολάου, τον οποίο ο Πρόεδρος εξακολουθεί να περιβάλλει με εμπιστοσύνη. Εξάλλου ο Πρόεδρος ήταν εδώ και αρκετό καιρό δέκτης των παραπόνων του Μιχάλη Παπαγεωργίου για την έλλειψη συνεργασίας με τον υπουργό αλλά σε καμιά περίπτωση δεν ανταποκρίθηκε στο αίτημα για συνάντηση, γεγονός που επιβεβαιώνει ότι σε κάθε περίπτωση ο Νίκος Αναστασιάδης παρείχε στήριξη στον πολιτικό προϊστάμενο της Αστυνομίας.

Όλοι γνώριζαν, αλλά κανείς δεν έδρασε

Πολλοί παρευρισκόμενοι αξιοποιούσαν τις όποιες γνωριμίες τους, καλώντας ενισχύσεις

Του **ΓΙΑΝΝΗ ΚΩΣΤΑΚΟΠΟΥΛΟΥ**

Μπορώ να πω πως έτυχε να βρεθώ εγκλωβισμένος στην αίθουσα του Πολιτιστικού Κέντρου «Πάνος Σολομωνίδης» στη Λεμεσό το βράδυ της Τετάρτης, λίγη ώρα πριν αρχίσει η εκδήλωση, με προσκεκλημένο ομιλητή τον Τουρκοκύπριο πολιτικό Μεχμέτ Αλί Ταλάτ.

Στην είσοδο του κτηρίου είχαν αρχίσει να συγκεντρώνονται οι νεαροί με τις μαύρες φόρμες και τις γαλανόλευκες στα χέρια τους. Με αγριάδα κι έκφραση απειλής στο πρόσωπο, οπλισμένοι με τη γνωστή τους προδιάθεση.

Μαρτυρία του ανταποκριτή μας για τις εικόνες τρομοκρατίας που σημειώθηκαν στο «Πάνος Σολομωνίδης».

CNPP

Η τουρκική πλευρά εκμεταλλεύτηκε τα έκτροπα για πολιτικούς λόγους.

Εξ αρχής όλα προδίκαζαν την εξέλιξη των πραγμάτων. Δεν χρειαζόταν να είναι κάποιος μυημένος στην τακτική των παιδιών του ΕΛΑΜ για να αντιληφθεί τι θα επακολουθούσε. Την προηγούμενη νύχτα της εκδήλωσης φρόντισαν να προετοιμάσουν το έδαφος, «στολίζοντας» τους εξωτερικούς τοίχους του Πολιτιστικού Κέντρου με μαύρα συνθήματα κατά παντός Τούρκου στο νησί. Έστειλαν ταυτόχρονα έγκαιρα και τα απειλητικά τα ηλεκτρονικά τους μηνύματα προς πάσα κατεύθυνση, με προσκλητήριο για μία μαζική εκδήλωση διαμαρτυρίας.

Αυτά έγιναν για την προπαρασκευή, εν γνώσει όλων, αρμοδίων κι αναρμόδιων, κι ήρθαν όπως τα λογάριαζαν οι ταραχοποιοί.

Η εκδήλωση άρχισε στις 7:00, με έκδηλη την ανησυχία στα πρόσωπα των παρευρισκομένων και ιδιαίτερα της συνοδείας του Τουρκοκύπριου πολιτικού. Κάποιοι σύμβουλοι του Μεχμέτ Αλί Ταλάτ, βλέποντας και το ματωμένο πρόσωπο Τουρκοκύπριου φωτορεπόρτερ, που χτυπήθηκε από «διαδηλωτή», ζητούσαν επίμονα να διακοπεί η εκδήλωση και να αποχωρήσουν. Οι διοργανωτές και ο ίδιος ο Ταλάτ έδειξαν να έχουν αντίθετη άποψη.

Έξω από την κλειστή αίθουσα επικρατούσε πανδαιμόνιο. Τα συνθήματα εκφέρονταν με λύσσα, από τους εκατό περίπου ΕΛΑΜίτες, τζάμια έσπαζαν από πέτρες και σείονταν οι μεταλλικές πόρτες, που πρόλαβαν και τις κλείδωσαν οι ελάχιστοι αστυνομικοί, που έτυχε να βρίσκονται στον χώρο της ταραχής. Δύο φορές, κατά τη διάρκεια της εκδήλωσης κι ενώ μιλούσε ο Τουρκοκύπριος πολιτικός, στην αίθουσα «έπεσε σκοτάδι», αφού κάποιοι «διαδηλωτές» στον εξωτερικό χώρο βρήκαν πρόσβαση προς τον πίνακα της ηλεκτρικής στο κτήριο και κατέβασαν τους διακόπτες. Το αποκορύφωμα του χουλιγκανισμού των ΕΛΑΜιτών καταγράφηκε γύρω στις 8 μ.μ., όταν κάτω από συνεχή πίεση υποχώρησε και άνοιξε η μεταλλική πόρτα, δίπλα από τους ομιλητές και τις πρώτες σειρές των επισήμων. Ένας αναμμένος πυρσός εκτοξεύτηκε και προσγειώθηκε κοντά στο κάθισμα του Αμερικανού πρέσβη. Παρευρισκόμενοι έτρεξαν και απώθησαν τους επίδοξους εισβολείς, κλειδώνοντας τη μεταλλική πόρτα.

Καθ' όλη την διάρκεια της εκδήλωσης, πολλοί εκ των παρευρισκομένων με τα τηλέφωνα στα χέρια τους, αξιοποιούσαν τις όποιες γνωριμίες τους, καλώντας απεγνωσμένα για ενίσχυση της Αστυνομικής Δύναμης στον χώρο. Οι ενισχύσεις της ΜΜΑΔ, έφθασαν με καθυστέρηση σχεδόν δύο ωρών. Οι ομάδες των ΕΛΑΜιτών διαλύθηκαν κι έμειναν στον χώρο, μερικοί πολίτες που αντιδρούσαν για την εκδήλωση και προκαλούσαν τους αστυνομικούς. Απ' αυτούς, οι οποίοι προηγουμένως βρισκόταν στην αίθουσα εκφράζοντας έντονες απόψεις απευθυνόμενοι στον Ταλάτ, «ψάρεψε» τις πρώτες συλλήψεις της η Αστυνομία.

Ποιος άκουσε τον Ταλάτ;

Δυστυχώς τις εντυπώσεις κέρδισε η «παράσταση» των ΕΛΑΜιτών, παρά η ομιλία και οι τοποθετήσεις του Τουρκοκυπρίου πολιτικού.

Μετά το πέρας της εκδήλωσης, πλησίασα πανεπιστημιακούς, δημοσιογράφους, διάφορους παρευρισκόμενους, ζητώντας μια δήλωση πάνω στα σημαντικότερα σημεία που είχαν θιγεί από τον προσκεκλημένο-ομιλητή. Σχεδόν όλοι μου είπαν πως είχαν επικεντρωθεί στα έκτροπα και δυσκολεύτηκαν να παρακολουθήσουν με προσοχή και προσήλωση την ομιλία Ταλάτ και τη συζήτηση που ακολούθησε ύστερα από υποβολή ερωτήσεων. Και περιείχε σημαντικά στοιχεία η ομιλία του.

Ο Μεχμέτ Αλί Ταλάτ εστίασε την ομιλία του στην ανάγκη προώθησης Μέτρων Οικοδόμησης Εμπιστοσύνης, (ανεξαρτήτως εκείνων που έχουν συνάφεια με τη λύση), υποδεικνύοντας κάποια που θα φέρουν τον κόσμο των δύο κοινοτήτων πιο κοντά. Ανέφερε για παράδειγμα κοινά πανεπιστήμια και κοινά σχολεία, που θα βοηθήσουν τη νεολαία στη γνωριμία πρώτα απ' όλα μεταξύ τους. Ο Τουρκοκύπριος πολιτικός έκανε λόγο για τα οφέλη της λύσης, τόσο σε επίπεδο οικονομίας, όσο κι επίλυσης των πολιτικών προβλημάτων. Ο Μεχμέτ Αλί Ταλάτ, είπε πως στην παρούσα φάση η Τουρκία επιθυμεί λύση στο Κυπριακό, αφού με άλυτο το μεγάλο αυτό πρόβλημα, δεν μπορεί να προχωρήσει στην Ευρωπαϊκή Ένωση. Ταυτόχρονα υπογράμμισε, ότι η Τουρκία αντιλαμβάνεται πως δεν είναι η ίδια κατάσταση με το 2002, όταν πίστευε πως λύση του προβλήματος είναι το «στάτους κβο», αλλά σήμερα εκτιμά πως η λύση του Κυπριακού θα τη βοηθήσει στην επίλυση μιας σειράς εσωτερικών της προβλημάτων.

Ο ίδιος παρατήρησε πως «είναι δοσμένος στη λύση και σε περίπτωση που αποδειχτεί πως η ηγεσία των Τουρκοκυπρίων επιχειρήσει να την τορπιλίσει, είναι έτοιμος να συνταχθεί με τους Ελληνοκύπριους, αν πραγματικά εκείνοι επιθυμούν την επίλυση του Κυπριακού». Δεν παρέλειψε βέβαια ο Μεχμέτ Αλί Ταλάτ να εκφράσει άποψη για όσα διαδραματίστηκαν στην παρουσία του, στο Πολιτιστικό Κέντρο «Πάνος Σολομωνίδης». Ανέφερε πως ο τυφλός φανατισμός κι ο ακραίος εθνικισμός, απ' όπου κι αν προέρχονται, δυναμιτίζουν το κλίμα στην αναζήτηση μια ειρηνικής λύσης για όλους τους Κύπριους στο νησί τους.

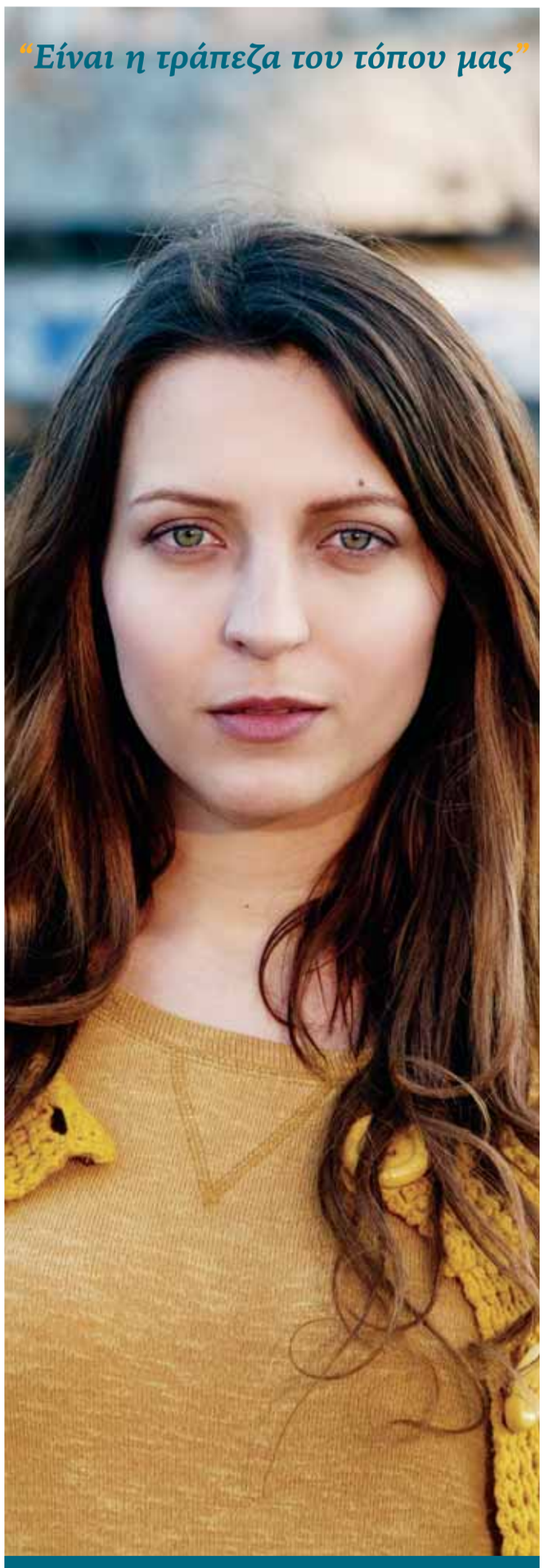

Καταθετικά Σχέδια από την Τράπεζα Κύπρου

Εμπρόθεσμη κατάθεση, που πληρώνει τους τόκους προκαταβολικά ή μηνιαίως, με επιτόκιο:

- 2,85% για 6 μήνες
- 3,10% για 12 μήνες

Το Σχέδιο ισχύει μέχρι 30/4/2014 ανεξαρτήτως ποσού. Η Τράπεζα μπορεί να αποσύρει το προϊόν ανά πάσα στιγμή.

Για περισσότερες πληροφορίες επικοινωνήστε με οποιοδήποτε κατάστημα της Τράπεζας Κύπρου ή επισκεφθείτε την ιστοσελίδα μας στο www.bankofcyprus.com.cy

ΚΟΙΝΟ ΚΥΠΡΙΩΝ

Τράπεζα Κύπρου

08-PARAPOLITIKA_Master_cy 28/03/14 23:03 Page 8

Πρόεδρε, μας βλέπουν, κόψτε κι άλλα κεφάλια!

Τις πταίει

Ακούσαμε πολλά από πολλούς για το ποιος φταίει που δεν απετράππησαν οι τραμπουκισμοί του ΕΛΑΜ στη Λεμεσό και είδαμε και το πρώτο κεφάλι -αυτό του αρχηγού Αστυνομίας- να πέφτει. Από όλα αυτά προκύπτει ένα βασικό ερώτημα (με εφτά πτυχές όπως θα έλεγε κι ο φίλος μου ο Γιαννάκης. Ο Καρεκλάς ντε). Τις πταίει;

Για το ρεζίλεμα

Με το φτωχό του μυαλό ο Ιανός έχει καταλήξει, βάσει κοινής λογικής στα ακόλουθα: Για το ρεζίλεμα διεθνώς φταίει η κυβέρνηση, απλά διότι αυτή αντιπροσωπεύει την ΚΔ και ουδείς άλλος. Πώς φτάνει κανείς σε αυτή την ετυμηγορία; Ως εξής: Στις 19 Φεβρουαρίου, όταν ο κ. Ταλάτ πήγε να μιλήσει στην Πάφο, οι παλικαράδες του ΕΛΑΜ έδειξαν τις προθέσεις τους δημιουργώντας παρόμοια – πιο μειωμένης έντασης, επεισόδια. Αυτού δοθέντος η πρύτανης του ΤΕΠΑΚ Ε. Κεραυνού ειδοποίησε την Αστυνομία πέντε μέρες πριν από την εκδήλωση στη Λεμεσό ώστε να λάβει τα μέτρα της και ο αστυνομικός διευθυντής της πόλης τής απάντησε περίπου, ότι έχουν γνώση οι φύλακες.

Συνελήφθησαν κοιμώμενοι!

Αποδεικνύεται τελικά ότι τέτοια γνώση είχαν οι φύλακες, που ο αρχηγός της Αστυνομίας την ώρα της εκδήλωσης κοιμόταν και ο υπουργός Δημόσιας Τάξης (ΔΤ) δήλωνε ότι ουδείς τον ενημέρωσε για την εκδήλωση (Ιωνά στο στομάχι του κήτους, δεν φτάνουν εφημερίδες;). Ο Αρχηγός από την άλλη δήλωσε ότι ενημερώθηκαν τόσο ο γεν. διευθυντής του υπουργείου ΔΤ, όσο και η ΚΥΠ, ενώ προφανώς ήταν ενήμερος και ο β. αρχηγός Επιχειρήσεων της Αστυνομίας.

Δίπορτο οι ΕΛΑΜίτες

Άμα όλοι αυτοί ήταν ενημερωμένοι, πώς έγινε και οι ΕΛΑΜίτες μπούκαραν στο «Πάνος Σολομωνίδης», μάλιστα από δύο πόρτες και έφτασαν κι έρριψαν εναντίον των παρισταμένων μέχρι και αναμμένο πυρσό; (Πράγμα που σημαίνει ότι οι προθέσεις τους έφταναν μέχρι του σημείου να βάλουν φωτιά στο κτήριο κι οποίον πάρει ο χάρος). Πώς έγινε λοιπόν όλο εκείνο το ρεζιλίκι; Δύο τινά μπορεί να συμβαίνουν. Είτε όλοι οι εμπλεκόμενοι, δηλαδή υπουργείο Δ.Τ., Αστυνομία και ΚΥΠ είναι ανεύθυνοι ή εσκεμμένα άφησαν τους «παλικαράδες» ανεπιτήρητους και τους παρισταμένους, πολιτικούς, ξένους διπλωμάτες, δημοσιογράφους και λοιπούς παρισταμένους, εκτεθειμένους.

Καλά κ. Μιχαλάκη Παπαγεωργίου ήταν ανάγκη να πεις ότι «ο αρχηγός κοιμόταν»; Εσύ καλέ έπαιξες ρωσική ρουλέτα με περίστροφο που δεν του έλειπε από τη θαλάμη ούτε μία σφαίρα. Ιωνά μήπως εσύ γέμισες το όπλο;

Δίπορτο και οι αχάπαροι

Αν το δεύτερο συμβαίνει τότε θα πρέπει ίσως ο και Πρόεδρος της Δημοκρατίας, να παραιτηθεί. Διότι δεν γίνεται από τη μία να προπαγανδίζεις ειρηνική λύση και από την άλλη να υποθάλπεις τέτοια γεγονότα. Πιστεύω όμως ότι η ευθύνη δεν είναι του Προέδρου και ισχύει το πρώτο. Αν είναι έτσι, τότε σωστά αποπέμφθηκε από τη θέση του ο αρχηγός Αστυνομίας, αλλά θα έπρεπε να πάνε πίσω του, ο υπουργός ΔΤ, ο Γ.Δ. του Υπουργείου και ο βοηθός αρχηγός Επιχειρήσεων. Για να μην πω και ο επικεφαλής της ΚΥΠ, η οποία όμως είχε κάνει την εκθεσούλα της.

Κι όμως κάτι τρέχει

Οι υποψίες ότι το δεύτερο συμβαίνει προκύπτουν από το γεγονός ότι οι ανακριτικές αρχές, όπως είπε η κ. Κεραυνού, ζητούσαν από το ΤΕΠΑΚ φωτογραφικό υλικό για να ταυτοποιήσουν την παρουσία προσώπων ανάμεσα στους τραμπούκους κι έφτασαν μάλιστα να ζητήσουν μεσολάβηση του ΤΕΠΑΚ για να εξασφαλιστούν φωτογραφίες και από Τουρκοκύπριους δημοσιογράφους που ήταν παρόντες. Εδώ μπαίνει και η απορία, τι σόι δουλειές κάνει η ΚΥΠ;

Ο ΗΡΩΣ ΤΗΣ ΕΒΔΟΜΑΔΟΣ

Άντρος Κυπριανού

Όταν ο γ.γ. του ΑΚΕΛ τα έλεγε περί του ΕΛΑΜ, ο Ιωνάς Νικολάου ως αντιπολίτευση όντως τον χλεύαζε. Τώρα κ. υπουργέ το μπούμερανγκ σας βρήκε στο κεφάλι και μάλιστα προερχόμενο από τη δικής σας κερκίδα...

Κύριε εισαγγελέα τι λέτε;

Εδώ εμένα πάλι μου φαίνεται ότι κάποιος δεν θέλει να πάει στον μύλο γι' αυτό και πέντε χρόνια κοσκινίζει, αφού οι τηλεοράσεις έδειξαν πολλά πρόσωπα που οργανωμένα έφτασαν στο «Πάνος Σολωμονίδης» με ιστούς-ρόπαλα ανά χείρας και ανάμεσα στα οποία θα έπρεπε να ψάχνει η αστυνομία. Όπως επίσης τα κανάλια έδειξαν και τους αρχηγούς του ΕΛΑΜ που ήταν επικεφαλής της εκδήλωσης. Τον πρόεδρό τους Χρίστο Χρίστου και τον εκπρόσωπο Τύπου Γεάδη Γεάδη (από δω κι εμπρός θα υπογράφω ως Ιανός Ιανού...). Μάλιστα, ο Γεάδης έκανε και εμπρηστικές δηλώσεις στις κάμερες αποκαλώντας τον Ταλάτ αρχισφαγέα αιχμαλώτων του 1974, συγγενείς των οποίων βρίσκονταν –όπως είπε ανάμεσά τους! Κύριε εισαγγελέα αυτό «δεν πιάνεται» ως υποκίνηση;

Τι θα κάνετε Πρόεδρε;

Γι' αυτό κύριε Πρόεδρε της Δημοκρατίας, αν οι προθέσεις σας είναι να μην αφήσετε να ανατινάξει κανείς την προσπάθεια επίλυσης του Κυπριακού καλό θα ήταν να τους στείλετε όλους στα σπίτια τους και να τους αναπληρώσετε με πρόσωπα υπεύθυνα που δεν θα σας αφήνουν εκτεθειμένους. Σκέφτεστε αν την Πέμπτη το βράδυ τραυματιζόταν ή σκοτωνόταν κάποιος διπλωμάτης στο «Πάνος Σολομωνίδης» σε ποια θέση θα βρισκόσασταν;

Όλοι οι δρόμοι οδηγούν...

Μα στη Δρομολαξιά, πού αλλού; Ο Αρχηγός Αστυνομίας μας πληροφόρησε ότι αστυνομικός που καταζητείτο για την υπόθεση της Δρομολαξιάς ειδοποιήθηκε από τον υπουργό ΔΤ γι' αυτό! Αντιλαμβάνεστε κ. Πρόεδρε ότι, ο κόσμος που τα ακούει όλα αυτά, έχει χάσει και το τελευταίο ίχνος εμπιστοσύνης έναντι των πολιτικών, της πολιτείας και της δικαιοσύνης. Γι' αυτό σας λέω, ότι δεν φτάνει μόνο η αποπομπή του Μιχαλάκη... Και δεν το λέω για να σας κάνω αντιπολίτευση, όπως κάλλιστα αντιλαμβάνεστε, αφού κάθε λέξη κόμμα και τελεία αυτού του κειμένου είναι μέχρις έσχατου ιώτα αληθής.

Ιδού ...το κρεοπωλείο

Όσο δε για τους Τουρκοκύπριους, θα πρέπει νομίζω κ. Πρόεδρε να ακολουθήσετε τη νουθεσία Χρήστου Στυλιανίδη, το πρωί της Πέμπτης στο Πρωινό Δρομολόγιο του ΡΙΚ. Είχε μεταξύ άλλων πει: «Πρέπει να πάρει ο καθένας τη θέση που αρμόζει υπό τις περιστάσεις». Υπό τας περιστάσεις λοιπόν εγώ ο Ιανός Ιανού έχω να σας προτείνω ως καλύτερη απόδειξη των προθέσεών σας, να κάνετε μία δήλωση διά της οποίας να χαιρετίζετε την απόφαση που εσχάτως έλαβαν οι Τουρκοκύπριοι εκπαιδευτικοί, όπως το μάθημα των ελληνικών διδάσκεται πλέον ως υποχρεωτικό στα δημοτικά σχολεία και να ανακοινώσετε μία αντίστοιχη απόφαση. Έτσι για να κόψετε και τον βήχα του Γιάγκου Μικελλίδη που διαλαλεί ότι στην Κύπρο, αγρίδια... υπάρχουν μόνο στα κρεοπωλεία!

Δήλωση για το ΡΙΚ

Δηλώνω ενόρκως ότι αν ως Ιανός Ιανού (βέρος Κυπραίος δηλαδή) κληθώ στο ΡΙΚ για να λάβω μέρος σε οποιανδήποτε εκπομπή δεν θα αποδεχθώ κεραστικό από το Ίδρυμα ώστε να μη θυμώσει ο συμπαθής υπουργός εσωτερικών Σωκράτης Χάσικος. Δηλώνω επίσης ότι αν προσκληθώ στο Ίδρυμα θα πάρω μαζί μου ένα θέρμο από κυπριακό τσάι σπατζιά με μέλι για να κεράσω συναδέλφους μεταξύ των οποίων και τον κ. Τσαλακό, μετά από την αγκωνιά που του έκατσε τις προάλλες ο Χάσικος.

Γράφει **Ο ΙΑΝΟΣ**

ΑΜΕΡΩΤΑ / *Γράφει ο* **ΔΗΜΗΤΡΗΣ Μ. ΔΗΜΗΤΡΙΟΥ**

Τι πολιτικούς θέλουμε;

Ο Τάσος ήταν ξεχωριστός. Η αγάπη του κόσμου, η αποδοχή και η παραδοχή από όλους τους πολιτικούς του αντιπάλους, καταδεικνύει ακριβώς τη διαφορετικότητά του από το πλήθος των πολιτικών. Ο Τάσος όντως ξεχώριζε. Και η πρώτη θετικότατη εντύπωση που δημιουργούσες όταν τον γνώριζες από κοντά, δεν καταρριπτόταν ποτέ, σε αντίθεση με τους περισσότερους συναδέλφους του. Άνθρωπος καθαρός και τίμιος. Σοβαρός και μεστός.

Όλος ο πολιτικός κόσμος υποκλίθηκε στο μεγαλείο του Τάσου. Και για όσους τον γνωρίζαμε από κοντά ξέρουμε πως το στοιχείο της υπερβολής σε αυτά που λέχθηκαν ήταν εκ των πραγμάτων περιορισμένο. Για να καταφέρει όμως να ξεχωρίσει για το ήθος, την τιμιότητά του και τον διαφορετικό πολιτικό του λόγο, είναι γιατί τα χαρακτηριστικά αυτά σπάνια τα συναντάμε σε πολιτικούς. Σημαίνει πως σήμερα κυριαρχεί στους πολιτικούς, ο λαϊκισμός, ο αποκρουστικός λόγος, οι λαμογιές, η ανηθικότητα, η μίζα και η διαφθορά. Σημαίνει πως ο Τάσος ανήκε στην μειοψηφία των σωστών πολιτικών. Και γι' αυτό άλλωστε ξεχώριζε μέσα στον «κυκεώνα» και ήταν αγαπητός.

Το ζητούμενο αυτή την ώρα δεν είναι να καταγράψουμε το τι κάνουν οι περισσότεροι πολιτικοί που έχουμε, αλλά να κρατήσουμε από την τραγική εμπειρία της περασμένη βδομάδας, το τι θέλουν οι πολίτες από τους πολιτικούς σήμερα. Στα μέσα κοινωνικής δικτύωσης, στο ηλεκτρονικό βιβλίο συλλυπητήριων είδαμε τον κόσμο να στηρίζει την αγάπη του στη διαφορετικότητα του Τάσου. Και το ερώτημα εύλογο: Γιατί ο κόσμος επιλέγει να τον εκπροσωπούν πολιτικοί που δεν ξεχωρίζουν; Γιατί επιλέγουμε λαϊκιστές, πολιτικούς που δεν τους διακρίνει το ήθος και η σοβαρότητά τους; Που δεν είναι ήπιοι στον λόγο τους και δεν ξεχωρίζουν για την καλοσύνη τους;

Ένα σοβαρό αντεπιχείρημα είναι πως τα «καλά παιδιά» δεν ασχολούνται με την πολιτική ή της γύρισαν την πλάτη, όταν κατάλαβαν πως για να πάνε μπροστά έπρεπε να κάνουν εκπτώσεις στον χαρακτήρα τους και στις αρχές τους, να ρίξουν λίγο νερό στο κρασί τους και να δεχτούν πως ο κόσμος δεν είναι άσπρος ή μαύρος αλλά γκρίζος. Ως εκ τούτου, μένουν στην «πολιτική παλαίστρα» όσοι έχουν στομάχι ή όσοι αποκτούν στην πορεία. Αυτό σίγουρα δεν πρέπει να αποτελεί δικαιολογία. Ούτε το επιχείρημα πως ο κόσμος, οι πολίτες, η κοινωνία αυτούς θέλει, αυτούς ψηφίζει.

> *«Οι ηθικοί πολιτικοί ξεχωρίζουν όπου κυριαρχούν οι ανήθικοι, οι σοβαροί, οι μεστοί και οι χαμηλών τόνων διαφέρουν όταν επικρατούν οι λαϊκιστές».*

Έχουν οι πολίτες την επιλογή να ψηφίσουν «καλά παιδιά» ή γέμισαν τα κόμματα με ανήθικους και λαϊκιστές; Αν η απάντηση είναι πως ναι, υπάρχει πλειάδα ηθικών στην πολιτική και οι πολίτες επιλέγουν αυτούς που επιλέγουν με τα δικά τους κριτήρια, τότε η συζήτηση τελειώνει εδώ. Αν όμως συμφωνούμε πως τα κυκλώματα στα κομματικά δώματα αποκλείουν αυτούς που η κοινωνία αποζητά, τότε έχουμε ακόμη δρόμο. Η κοινωνία στέλνει σιγά-σιγά το μήνυμά της. Οι πολίτες συνειδητά απέχουν από τις εκλογές και οι νέοι δεν εγγράφονται στον εκλογικό κατάλογο. Κουράστηκαν να βλέπουν ένα τσουβάλι πολιτικούς και να λένε: «Όλοι ίδιοι είναι».

Επιλογές πολλές δεν υπάρχουν: Είτε τα κόμματα θα συνεχίσουν με την ίδια νοοτροπία και τις ίδιες διαδικασίες, επιλέγοντας συνειδητά πως το ακροατήριό τους και οι ψηφοφόροι θα είναι η μίση το πολύ κοινωνία, είτε θα επιλέξουν τον δύσκολο δρόμο, που απαιτεί αλλαγή νοοτροπίας, συνειδητή εμπλοκή νέων και αμόλυντων ανθρώπων για να κερδηθεί το στοίχημα της συμμετοχικής δημοκρατίας, μειώνοντας την αποχή και αυξάνοντας το ενδιαφέρον της κοινωνίας για την πολιτική και τα κοινά. Αφελής δεν είμαι. Γνωρίζω πως οι εύκολες λύσεις μάλλον θα επικρατήσουν, δυστυχώς. Και τότε το ερώτημα δεν θα είναι ποιο κόμμα θα είναι πρώτο στους μισούς πολίτες που θα ψηφίζουν, αλλά τι θα κάνουν οι άλλοι μισοί που θα αποστρέφονται την πολιτική και τους πολιτικούς και δεν θα ψηφίζουν...

twitter: @dmdemetriou

ΒΟΛΕΣ / *Γράφει ο* **ΠΑΝΑΓΙΩΤΗΣ ΚΑΠΑΡΗΣ**

Αλληλέγγυοι και ρομαντικοί

Η ταλαιπωρημένη και ολίγον ατημέλητη κυρία στάθηκε στο ταμείο μεγάλης υπεραγοράς, κρατώντας τρία κουτιά από συσκευασμένα φαγητά. Ο λογαριασμός έφθανε στα 21 ευρώ. Η κυρία έψαξε στο πορτοφόλι, ανακάτεψε την τσάντα της, μέτρησε τα ψιλά, αλλά έλειπαν δύο ευρώ. Θα αφήσω το ένα κουτί, είπε ολίγον ντροπιασμένη η κυρία, υπό τα ενοχλητικά βλέμματα των άλλων πελατών που ανέμεναν στην ουρά. Η ατάραχη ταμίας, πήρε το κουτί και αφαίρεσε το ποσό. Λίγο αργότερα η νεαρή ταμίας, έλεγε ότι βλέπει καθημερινώς πολλές τέτοιες εικόνες, με ανθρώπους που μετρούν τα κέρματα και ψωνίζουν μόνο τρόφιμα. Ιστορίες καθημερινής τρέλας, στην τρελή κατά τα άλλα ευημερούσα κυπριακή κοινωνία, η οποία όζει υποκρισίας.

«Εκεί που πέφτει το λαμπρόν, εκεί κρούζει» και όσοι έμειναν χωρίς δουλειά και με ένα σωρό χρέη, ξέρουν πόσο «κρούζει» η φτώχια. Από την άλλη όσοι είναι «εκτός του χορού και ξέρουν πολλά τραγούδια» εξήγγειλαν με στόμφο, το ταμείο αλληλεγγύης. Όμως στο τέλος της ημέρας «η εσχάτη πλάνη ήταν χείρων της πρώτης», αφού εξαπατήθηκαν για ακόμη μία φορά οι εξαθλιωμένοι. Μία άλλη παροιμία λέει «κόρακας κοράκου μάτι δεν βγάζει» και οι μεγαλοαπατεώνες του λευκού κολάρου, συνεχίζουν να χαμογελούν, αφού κατάφεραν και πάλι να φορτώσουν τα χρέη τους στους φτωχούς και τους καταφρονεμένους. Όμως ο «κλέφτης και ο ψεύτης τον πρώτο χρόνο χαίρονται» και σίγουρα τα κρίματα και οι κατάρες, των πεινασμένων, των ανέργων και των νέων που «παίρνουν των ομματιών τους» και αναζητούν την μοίρα τους στο εξωτερικό.

Η απορία του καλού φίλου είναι και απορία όλων των καταφρονεμένων: «Άραγε το κράτος έστειλε ευχαριστήρια επιστολή στους ομογενείς από τον Καναδά, οι οποίοι μάζεψαν 19 χιλιάδες ευρώ και τα κατέθεσαν στο ταμείο αλληλεγγύης; Άραγε οι αρμόδιοι είπαν ένα ευχαριστώ στον συνταξιούχο, ο οποίος παραχωρεί 200 ευρώ τον μήνα από τη σύνταξή του, για να στηριχθεί το ταμείο; Άραγε δεν αξίζει να τιμηθούν και να γίνουν γνωστοί, αυτοί οι ρομαντικοί αλτρουιστές άνθρωποι; Άραγε τι θα πρέπει να γίνει με όλους αυτούς, που ψήφισαν και ίδρυσαν το ταμείο, για να το ξεχάσουν λίγο αργότερα;». Φυσικά κανένας δεν θα δώσει απαντήσεις, αφού ήδη η επικαιρότητα, έθεσε στο περιθώριο ακόμη ένα όνειρο απατηλό.

Από το 1974 είμαστε στο ίδιο έργο θεατές. Οι πρόσφυγες πήραν κάποια ψίχουλα, για να σιωπήσουν, την ώρα που οι μη πρόσφυγες πολλαπλασίαζαν τις αξίες των περιουσιών τους.

> *Οι τραπεζίτες διέφυγαν στο εξωτερικό, διασκορπίζοντας τα πλούτη τους, ενώ ο φτωχόκοσμος καλείται να πληρώσει τα σπασμένα. Οι διαβεβαιώσεις έμειναν στα χαρτιά ή καλύτερα παραπέμφθηκαν στα κοινωνικά παντοπωλεία.*

Οι διακηρύξεις για ίση κατανομή των βαρών, εξανεμίστηκαν στο διάβα του χρόνου. Το 1999-2000 είχαμε τη λαίλαπα του χρηματιστηριακού σκανδάλου, με τους χαμένους, ακόμη να πληρώνουν χρέη.

Οι λίγοι που θησαύρισαν συνεχίζουν να «παίζουν» αγοράζοντας και πουλώντας σε τιμές ευκαιρίας. Ήρθε η απάτη με τα αξιόγραφα και οι άνθρωποι ακόμη αναζητούν το δίκιο τους. Πέρασε κιόλας ένας χρόνος από το κούρεμα των καταθέσεων και την κατάρρευση της οικονομίας. Οι τραπεζίτες διέφυγαν στο εξωτερικό, διασκορπίζοντας τα πλούτη τους, ενώ ο φτωχόκοσμος καλείται να πληρώσει τα σπασμένα. Οι διαβεβαιώσεις για στήριξη των ανέργων, των πεινασμένων, και των εγκλωβισμένων από τα χρέη, έμειναν στα χαρτιά ή καλύτερα παραπέμφθηκαν στα κοινωνικά παντοπωλεία και τη φιλανθρωπία.

Η δημοσιοποίηση της θλιβερής ιστορίας του ταμείου αλληλεγγύης, ας αποτελέσει έστω και τώρα αφορμή για να ενεργοποιηθεί ο θεσμός. Επιτέλους, θα πρέπει να αρχίσουν να κλείνουν τα κοινωνικά παντοπωλεία και να μειωθούν τα ανθρώπινα δράματα. Με λίγη διαφήμιση, με ένα άγγιγμα στα αλτρουιστικά αισθήματα του λαού, μπορούν να γίνουν θαύματα. Ευτυχώς υπάρχουν ακόμη χιλιάδες πλούσιοι, οι οποίοι θα θελήσουν να δώσουν κάτι από το περίσσευμά τους, για να ησυχάσουν και λίγο τη συνείδησή τους. Γιατί όχι, οι δωρεές να συνοδευτούν και από δημοσιοποίηση των ονομάτων των ευεργετών, ώστε να υπάρχει και το κίνητρο.

Σημασία έχει το αποτέλεσμα, δηλαδή να συγκεντρωθούν «ψίχουλα» για όλους αυτούς που τα έχουν πραγματική ανάγκη.

09-GNOMES CY_Master_cy 28/03/14 22:43 Page 9

Έφαγε τον αρχηγό κι άφησε τον υπουργό

Του **ΛΕΥΤΕΡΗ ΑΔΕΙΛΙΝΗ**

Ο Πρόεδρος έπαυσε τον ανεκδιήγητο αρχηγό της αστυνομίας με ταχύτητα φωτός. Σαν έτοιμος από καιρό, την επομένη της επίθεσης Ελαμιτών κατά του Μεχμέτ Αλί Ταλάτ στη Λεμεσό ο Νίκος Αναστασιάδης απέλυσε τον Μιχάλη Παπαγεωργίου με επιστολή. Δεν ξέρω αν ο τέως αρχηγός έλαβε την απανταχούσα με φαξ, με email ή αν του δόθηκε διά χειρός. Γεγονός είναι ότι για τα κυπριακά δεδομένα η αντίδραση του Προέδρου ήταν αστραπιαία. Ίσως και γιατί η συμπεριφορά των νεοναζιστών κατά του κ. Ταλάτ όπλισε το χέρι εκείνων που λένε ότι οι Τ/κ δεν θα είναι ασφαλείς χωρίς παρουσία Τούρκων στρατιωτών στο νησί.

Είναι αλήθεια, επίσης, ότι με τον κ. Παπαγεωργίου είχε φθάσει ο κόμπος στο χτένι. Το είπε μόνος του πως κοιμόταν την ώρα (στις 19:00 το βράδυ) που οι Ελαμίτες έριχναν τον αναμμένο πυρσό στην αίθουσα του ΤΕΠΑΚ. Στον χώρο όπου θα μιλούσε ο κ. Ταλάτ κι όπου βρίσκονταν ήδη Κύπριοι αξιωματούχοι και διπλωμάτες. Αντί να είναι κι αυτός εκεί για να ακούσει τι έχει να πει ο τέως Τ/κ ηγέτης για τη λύση, ο κ. Παπαγεωργίου ήταν στο κρεβάτι. Είχε ταλαιπωρηθεί, γιατί μέχρι τα χαράματα επιθεωρούσε αστυνομικά τμήματα.

Η ανεπάρκεια του αρχηγού ήταν εμφανής. Πρόσφατη ήταν η απουσία αστυνομικών όταν διαδηλωτές κατά των ιδιωτικοποιήσεων μπήκαν στη Βουλή, ενώ το ΕΛΑΜ είχε ξαναχτυπήσει με στόχο τον κ. Ταλάτ πριν από έναν μήνα στην Πάφο. Επιπλέον ο άνθρωπος δεν έχει χιούμορ, αφού άνοιξε μέτωπο με τους συντελεστές της εκπομπής «πατάτες αντιναχτές» που του έκαναν σάτιρα. Είχε πολλούς και καλούς λόγους ο Πρόεδρος για να «αποκεφαλίσει» τον αρχηγό. Έκανε, όμως, τη μισή δουλειά...

Όταν κράτος στέκεται ανίσχυρο να αντιμετωπίσει μια χούφτα νεοναζιστές, όταν ο τέως Τ/κ ηγέτης δεν μπορεί να μιλήσει στις ελεύθερες περιοχές με ασφάλεια, τότε η ευθύνη δεν είναι μόνο υπηρεσιακή είναι πρωτίστως πολιτική.

Όταν κάτι πάει στραβά στην αστυνομία, όταν το κράτος στέκεται ανίσχυρο να αντιμετωπίσει μια χούφτα νεοναζιστές, όταν ο τέως Τ/κ ηγέτης δεν μπορεί να μιλήσει στις ελεύθερες περιοχές με ασφάλεια, τότε δεν φταίει μόνο ο επικεφαλής της αστυνομίας. Υπάρχει και πολιτική ευθύνη, η οποία και σε αυτή την περίπτωση έμεινε ορφανή. Ο υπουργός Δικαιοσύνης όχι μόνο δεν ένιωσε ότι σε αυτόν τελικά σταματά η μπάλα, αλλά μπήκε σε αντιπαράθεση με τον λαλίστατο τέως αρχηγό. Άρχισαν από το βράδυ της Πέμπτης και συνέχισαν την Παρασκευή ένα χωρίς προηγούμενο ξεκατίνιασμα από τηλεοράσεις και ραδιόφωνα. Ακούγοντάς τους, δεν μπόρεσα να μη σκεφθώ πως φωνάζουν δυνατά όσοι θέλουν να κρύψουν τις πομπές τους.

Καλά λένε ότι οι πολιτικοί έχουν κοντή μνήμη. Όταν ανατινάχθηκε το Μαρί, ο Ιωνάς Νικολάου ήταν πρωτεργάτης της εκστρατείας να αναλάβει ο Δημήτρης Χριστόφιας τις πολιτικές του ευθύνες και να παραιτηθεί. Σχεδόν καθημερινά έβγαινε τότε στις τηλεοράσεις και κατακεραύνωνε τον τέως Πρόεδρο, ο οποίος έπραττε τότε ό,τι ακριβώς πράττει ο Ιωνάς Νικολάου σήμερα. Έκανε την πάπια και έριχνε αλλού τα βάρη των ευθυνών.

Προφανώς, ο κ. Νικολάου, όπως και ο κ. Χριστόφιας τότε, δεν αντιλαμβάνεται πως όταν πενήντα ανεγκέφαλοι ξεφτιλίζουν το κράτος έχει ευθύνη, εκτός από τον αρχηγό, και ο πολιτικός προϊστάμενος της αστυνομίας. Δεν το είχε αντιληφθεί ούτε όταν αυτοκτονούσε καθημερινά κι ένας κρατούμενος στις φυλακές πριν από λίγο καιρό. Ούτε όταν οι εξαγριωμένοι πολίτες μπήκαν να τα κάνουν λίμπα στη Βουλή του πέρασε από το μυαλό ότι μπορεί κάπου να φταίει και ο ίδιος.

Μπορεί να μην έριξε τον πυρσό στο ΤΕΠΑΚ, να μην άνοιξε αυτός τις πόρτες της Βουλής ή να ενεθάρρυνε αυτόχειρες στις φυλακές. Η ανεπάρκεια, όμως, δεν σταματά στη μέση, ούτε στο υπηρεσιακό επίπεδο. Αγγίζει για τα καλά και την πολιτική ηγεσία ενός τόπου.

Και καλά, ο υπουργός δεν το καταλαβαίνει ή κάνει πως δεν το καταλαβαίνει. Ο Πρόεδρος της Δημοκρατίας, όμως, που τόσο γρήγορα έπαυσε τον αρχηγό, πώς επιτρέπει στον υπουργό όχι μόνο να μένει στη θέση του, αλλά και να εκθέτει εαυτόν και κυβέρνηση στα μέσα ενημέρωσης;

adilinis@gmail.com

ΦΙΛΙΠΠΟΣ ΧΡΗΣΤΟΥ

Ο υπουργός – σύμβολο της πολιτικής ευθιξίας.

ΑΡΑΔΕΣ / Του **ΓΙΑΝΝΗ ΑΝΤΩΝΙΟΥ**

Κυβέρνηση «καθαρά χέρια»

Οι δραματικές συνθήκες υπό τις οποίες ανέλαβε τα ηνία της χώρας η κυβέρνηση Αναστασιάδη τής εξασφάλισαν ένα περιθώριο πίστωσης χρόνου μεγαλύτερο απ' ό,τι συνήθως. Της έδωσαν επίσης μία κοινωνική ανοχή που υπό άλλες συνθήκες θα ήταν πολύ πιο βραχεία. Η έλλειψη αξιόπιστου αντιπολιτευτικού λόγου και η ιδιότυπη ασυλία που απολαμβάνει από τα πλείστα μέσα ενημέρωσης επιτρέπουν σ' αυτή την κυβέρνηση να ενεργεί χωρίς τον βραχνά του πολιτικού και δημόσιου ελέγχου, πολλές φορές σε σημείο που οι ενέργειές της αγγίζουν τα όρια της αυθαιρεσίας. Ορισμένες από τις πράξεις της δεν νομίζουμε ότι θα διέφευγαν της κριτικής του κόμματος του κυρίου Αναστασιάδη ενόσω βρισκόταν στην αντιπολίτευση. Τι να θυμηθούμε; Τα μαθήματα πολιτικής δεοντολογίας που έδινε όταν απέδρασε ο ισοβίτης Κίτας; Τις φωνές περί παρεμπόδισης του έργου του διοικητή της Κεντρικής Τράπεζας; Τα σεμινάρια πατριωτισμού για το Κυπριακό ή μήπως τις διαλέξεις ηθικής μετά την τραγωδία στο Μαρί;

Το κυριότερο πρόβλημα που κάποια στιγμή θα κληθεί να αντιμετωπίσει αυτή η κυβέρνηση του κ. Αναστασιάδη είναι ότι την ώρα του απολογισμού θα βρεθεί εγκλωβισμένη σε πολιτικά συνθήματα που τη βόλευαν όταν βρισκόταν στην αντιπολίτευση. Τόσα χρόνια στην πρώτη γραμμή του δημόσιου βίου ο Πρόεδρος Αναστασιάδης θα έπρεπε να είχε αντιληφθεί ότι οι πολιτικές, οικονομικές και κοινωνικές παθογένειες στη χώρα είναι τόσο μεγάλες που κανένας από τους προκατόχους του δεν μπόρεσε να ξεριζώσει. Ούτε και ο ίδιος θα μπορέσει, όσο καλές προθέσεις και να έχει, για τον απλούστατο λόγο ότι και ο ίδιος και το κόμμα του είναι κομμάτι αυτού του ατιθάσευτου τέρατος.

Είναι γι' αυτό που προκαλεί τη λογική μας ο Πρόεδρος και το κυβερνών κόμμα, όταν εμφανίζονται ως οι φορείς μιας καθαρτήριας δύναμης που ετάχθη να μας απαλλάξει από τους άσχετους που διόρισαν οι προηγούμενοι για να τους αντικαταστήσει με τους ακέραιους ημέτερους.

Ούτε τον τέως διοικητή της Κεντρικής Τράπεζας θέλουμε να υπερασπιστούμε, ούτε ασφαλώς υπάρχουν επιχειρήματα υπέρ του παυθέντος αρχηγού Αστυνομίας, ο οποίος με πρωτόγνωρη αφέλεια ομολόγησε δημοσίως ότι βρισκόταν στην αγκαλιά του Μορφέα την ώρα που τα φασιστοειδή του ΕΛΑΜ έδερναν κόσμο.

Νομίζουμε όμως ότι έχουμε κάθε δικαίωμα να υποδείξουμε στον Πρόεδρο της Δημοκρατίας ότι δεν πρέπει να καταχραστεί άλλο την παρατεταμένη πίστωση χρόνου και την κοινωνική ανοχή, γιατί πολύ σύντομα η κλεψύδρα θα γυρίσει ανάποδα και για τον ίδιο. Και να είναι σίγουρος ότι μέτρο σύγκρισης δεν θα είναι το τι παρέλαβε από τους προηγούμενους αλλά τι θα παραδώσει στους επόμενους.

Κι αν μέχρι τώρα ο Δημητριάδης της Κεντρικής, ο Έλληνας της ΚΡΕΤΥΚ, ο Παπαγεωργίου της Αστυνομίας και δεν ξέρουμε ποιος έχει σειρά, είναι πρώτης τάξεως εξιλαστήρια θύματα και βολικοί σάκοι του μποξ, οι επόμενοι που θα κριθούν από την κοινωνία δεν θα είναι εκείνοι που διόρισαν οι πρώην αλλά ο νυν. Μακάρι να αποδειχθούν άριστοι, όπως μας υποσχέθηκε. Και δύο φορές μακάρι και ο ίδιος τελικώς να αποδειχθεί ωφέλιμος και όχι αρεστός, όπως αρέσκεται να επαναλαμβάνει.

Ο ύπνος του Αρχηγού, η ανύπαρκτη ευθιξία του υπουργού και το ΕΛΑΜ που δέρνει.

Για την ώρα οι ΕΛΑΜίτες συνεχίζουν να δέρνουν, όπως έκαναν και τότε που ο κ. Αναστασιάδης και το κόμμα του βρίσκονταν στην αντιπολίτευση και δεν έτυχε να προσέξουν τη «φασιστική συμπεριφορά μιας συντριπτικά μειοψηφούσας μερίδας που αυτοανακηρύσσεται ως η δήθεν προστάτιδα του Ελληνισμού της Κύπρου». Τώρα την πρόσεξαν οι κυβερνώντες; Και ο πολύς υπουργός Δικαιοσύνης; Και ο Αρχιεπίσκοπος που τους έδωσε ευλογία και στέγη; Και τα κανάλια;

Και οι δημοσιογράφοι; Τι άλλο δηλαδή πρέπει να κάνουν για να τους προσέξουμε; Να σκοτώσουν μήπως; Και να κλαίμε υποκριτικά πάνω από φέρετρα; Σ' αυτό μία έφεση την έχουμε.

Καημένε Τάσο.

antoniouy@kathimerini.com.cy

Συνειρμοί από τις «συμπεριφορές» του ΕΛΑΜ

Της Δρ **ΧΡΙΣΤΙΝΑΣ ΒΑΛΑΝΙΔΟΥ**

Τα επεισόδια στη Λεμεσό στον τόπο ομιλίας του τέως ηγέτη των Τουρκοκυπρίων Ταλάτ, από τους δηλωμένους «επώνυμους ΕΛΑΜίτες» με τα σήματα στις στολές τους και περήφανους για την ιδιότητα του μέλους στην «Οργάνωση» τους, προκαλούν τον κάθε πολίτη που έχει διαπαιδαγωγηθεί με τις αρχές της δημοκρατίας και του ανθρωπισμού-αρχές με πηγή την Ελλάδα. Οι συμπεριφορές του ΕΛΑΜ οδηγούν συνειρμικά και στα πιο κάτω:

• Στις επιθέσεις ναζί και νέο-ναζί, ενάντια σε ανθρώπους «διαφορετικούς» σε όψη και σε απόψεις, σε καταγωγή και πιστεύω. Οδηγούν σε «ομάδες» με φασιστικές και ναζιστικές θέσεις, που θεωρούν «τιμή» τους τη λατρεία στον Χίτλερ! Και στην Ελλάδα με τη Χρυσή Αυγή, στη Γερμανία, στην Ολλανδία και αλλού-και σήμερα και στο παρελθόν.

• Στην Ελλάδα, όπου οι αρχές της «έδειξαν ανεκτικότητα» στην εμφάνιση της Χρυσής Αυγής, «παρεξηγώντας» την έννοια του «δικαιώματος» σε «οργάνωση και δράση», αφού με «περίεργο τρόπο» αγνοούσαν και περιφρονούσαν την ουσία των διακηρύξεων και των θέσεών της. Και τα γεγονότα δείχνουν ότι «απουσίαζε η πολιτική βούληση» για να αντιμετωπίσουν τους «δράστες» φασιστικών και ναζιστικών συμπεριφορών. Και έπρεπε να φτάσουν στην ψυχρή δολοφονία του Παύλου Φύσα για να «συνειδητοποιούσουν οι αρχές» ότι η Χρυσή Αυγή, τα μέλη και οι ιδέες της αποτελούσαν απειλή και για το ίδιο το «δικό της σύστημα αξιών», των δημοκρατικών αξιών με τις οποίες ήθελε να παρουσιάζεται στον πολίτη. Και αποφάσισε να πάρει μέτρα, έστω και αργά για να «ανακαλύψει» και να «αποκαλύψει» τις φασιστικές ιδέες, θέσεις και δράσεις των μελών και ηγετών της Χρυσής Αυγής. Και «τους βρήκε», τους εξέθεσε, τους φυλάκισε. Και προσπαθεί να τους βγάλει εκτός νόμου για να ενισχύσει και την εικόνα της εντός και εκτός, που τόσο έχει πληγεί από την ανοχή και καθυστέρηση στην αντιμετώπιση αυτών των φασιστικών φαινομένων.

• Στους «δικούς» μας ΕΛΑΜίτες, που έχουν δηλώσει επισήμως τις «αδελφικές σχέσεις» τους με τη Χρυσή Αυγή – αν αυτό σημαίνει κάτι για τους αρμόδιους!

• Στον Αρχιεπίσκοπο –και σε όσους τους «καλοδέχτηκαν» και τους «επαινούσαν», με το χαρακτηρισμό «τα καλά, μορφωμένα παιδιά». Και τότε, όταν πρωτοεμφανίζονταν, δεν «τους έλειπε η δράση ενάντια σε Τουρκοκύπριους» (Θυμόμαστε τα γεγονότα στη Λάρνακα και το μαχαίρωμα Τουρκοκύπριου, από «κάποιους», που δεν μάθαμε ακόμη αν τιμωρήθηκαν και πώς από τη δικαιοσύνη).

• Στον Αρχιεπίσκοπο, που μας εντυπωσίασε θετικά με τις δηλώσεις και συμπεριφορές του σε σχέση με τις προσπάθειες του Προέδρου της Δημοκρατίας και την όλη διαδικασία για επίλυση του Κυπριακού. Που εντυπωσίασε με τις κινήσεις του προς τους θρησκευτικούς ηγέτες της Τουρκοκυπριακής κοινότητας και σε σχέση με τις άλλες θρησκείες και δόγματα. (Και αυτό τον τύπο Αρχιεπισκόπου χρειάζεται ο τόπος μας!). Αναμένουμε ο Αρχιεπίσκοπος, όλοι οι ιεράρχες –και ιδίως ο Μητροπολίτης Λεμεσού – να πάρουν θέση και να καταδικάσουν τις φασιστικές συμπεριφορές «των καλών παιδιών», αναθεωρώντας τις θέσεις τους ως προς τα «καλά παιδιά και μορφωμένα παιδιά του ΕΛΑΜ»! (γιατί μόρφωση μετράται με βαθμούς αξιών ανθρωπισμού και κοινωνικής ευαισθησίας και όχι με τα τυπικά προσόντα πανεπιστημίων από τα οποία δεν υστερούσαν ούτε οι SS του Χίτλερ).

• Στην ανησυχία ότι οι τρομοκρατικές δράσεις και τα έκτροπα των ΕΛΑΜιτών με προπέτασμα «εθνικιστικές κορώνες», να βρίσκονται υπό την προστασία «κάποιων», που δεν θέλουν ούτε λύση του Κυπριακού ούτε αποδοχή ότι οι Τουρκοκύπριοι έχουν την ίδια με μας πατρίδα, την Κύπρο.

• Στην πολιτική του Υπουργείου Παιδείας και Πολιτισμού για πιο αποτελεσματική και ουσιαστική αγωγή στην πολιτειότητα, στη δημοκρατία και στις αξίες της.

• Στον Πρόεδρο της Δημοκρατίας και τον Κυβερνητικό Εκπρόσωπο, που ορθώς εξοργίστηκαν με τις φασιστικές συμπεριφορές του ΕΛΑΜ. Στα δημοκρατικά κόμματα του τόπου μας που ορθώς καταδίκασαν τα γεγονότα.

• Στην ανησυχία: Μετά τι;

• Πότε οι δικοί μας αρμόδιοι θα δράσουν; Τι περιμένουν να γίνει για να πάρουν μέτρα προστασίας των δημοκρατικών δικαιωμάτων των πολιτών και όλων των αρχών και αξιών της δημοκρατίας;

• Πώς και πότε ο Πρόεδρος της Δημοκρατίας θα πάρει μέτρα για τερματισμό αυτών των αποθρασυνόμενων συμπεριφορών και φασιστικών εκτρόπων σε βάρος του Κυπριακού λαού;

Η δρ Χριστίνα Βαλανίδου είναι εκπαιδευτικός. PhD, Σχολή Ανθρωπιστικών και Κοινωνικών Επιστημών Πανεπιστημίου Πατρών, Master of Science-SUNY University New York, Albany-USA (Ανάπτυξη Αναλυτικών Προγραμμάτων), Πτυχίο Χημείας, Καποδιστριακό Πανεπιστήμιο.

ΑΚΑΡΙΑΙΑ / Της **ΕΛΕΝΗΣ ΞΕΝΟΥ**

Ούτε ένα σεντ

Ούτε ένα σεντ. Το επαναλαμβάνω για να το εμπεδώσουμε. Διότι, αν το εμπεδώσουμε, τότε μπορεί επιτέλους να αντιληφθούμε με πόση σοβαρότητα αντιμετωπίζουν οι κυβερνώντες και οι εκπρόσωποί μας στη Βουλή τις οικονομικά ευάλωτες ομάδες της κοινωνίας μας (μιλώ πάντα για την περίπτωση που για κάποιο ανεξήγητο λόγο δεν το έχουμε ακόμη εμπεδώσει). Και με πόση ανευθυνότητα σπεύδουν να εξαγγείλουν αποφάσεις με τις οποίες δήθεν θα ανακουφίσουν τους οικονομικά δυσπραγούντες, δηλαδή τις ομάδες εκείνες που οι ίδιοι έφεραν σε αυτή την τραγική οικονομική κατάσταση με την ανεύθυνη μέχρι τώρα πολιτική τους στάση και θέση.

Ούτε ένα σεντ λοιπόν. Μήπως να το γράψω με κεφαλαία; Μήπως να το κάνω γκράφιτι στους τοίχους της γειτονιάς μου και να το ποστάρω μετά στο φέισμπουκ για να το αποστηθίσουμε όλοι μαζί; Μπας και συνειδητοποιήσουμε μια και καλή πως η ψηφοθηρική νοοτροπία είναι η μόνη που ορίζει και καθορίζει τον τρόπο σκέψης των πολιτικών μας και όχι η κοινωνική τους συνείδηση ή η σκασίλα τους για αλληλεγγύη; Εκείνο που τους ενδιαφέρει πρωτίστως, ακόμα και τώρα που έχουν έρθει τα πάνω κάτω σ' αυτή τη χώρα, δεν είναι το πώς θα βγάλουμε εμείς τον μήνα και το πώς θα εξασφαλίσουμε στα παιδιά μας τα προς το ζην αλλά το πώς θα μας παραπλανήσουν και θα μας αποπροσανατολίσουν ώστε να εξασφαλίσουν την ψήφο μας στις επόμενες εκλογές για να συνεχίσουν να κάθονται αναπαυτικά στην καρέκλα τους, από την οποία θα μας εξαπολύουν τις ίδιες μπούρδες που μας εξαπολύουν και τώρα. Μπούρδες τις οποίες καμουφλάρουν με την παραλλαγή της τάχα μου αποφασιστικότητάς τους να στηρίξουν τις ευάλωτες ομάδες και να κάνουν ό,τι περνάει από το χέρι τους για να ανακουφίσουν την κουρεμένη μας καθημερινότητα.

Αυτά τα Ταμεία Αλληλεγγύης δεν συστήνονται με σκοπό τη συλλογή χρημάτων αλλά τη συλλογή ψήφων.

Ούτε ένα σεντ λοιπόν. Αυτά είναι τα έσοδα του Ταμείου Αλληλεγγύης που οι υπεύθυνοι και σοβαροί μας πολιτικοί φρόντισαν να συσταθεί πριν από μερικούς μήνες (συγκεκριμένα λίγο πριν από τα περασμένα Χριστούγεννα) συνοδεύοντας τη σύστασή του με την μεγαλόσχημη υπόσχεση πως από το εν λόγω ταμείο θα έβρισκαν στήριξη οι άνεργοι και οι λοιπές ευάλωτες ομάδες του πληθυσμού μας. Και ο λόγος βέβαια που τα έσοδα του συγκεκριμένου ταμείου είναι σήμερα το «ούτε ένα σεντ» έγκειται στο ότι οι σοβαροί και υπεύθυνοι πολιτικοί μας, ψήφισαν ένα νομοσχέδιο που πρόβλεπε μεν τη σύσταση του ταμείου, αλλά πουθενά δεν πρόβλεπε από πού θα μπορούσαν να προέλθουν τα έσοδά του. Διότι εκείνο που τους έκαιγε τότε δεν ήταν οι ευάλωτες ομάδες αλλά το να καταλαγιάσουν τον θόρυβο που είχε προκύψει με το θέμα της αποκοπής του 13ου μισθού. Και με αυτή τη δική της μικροπολιτική νοημοσύνη αποφάσισαν να εγκρίνουν τη σύσταση του Ταμείου Αλληλεγγύης χωρίς καν να μπουν στον κόπο να μελετήσουν πιθανές πηγές προικοδότησής του. Αποτέλεσμα τρεις και κάτι μήνες μετά; Ούτε ένα σεντ. Και ούτε λόγος από μεριάς των πολιτικών μας γι' αυτό το μεγαλόσχημο φιάσκο. Ακούσατε κανέναν τους να θίγει το θέμα ή έστω να το επαναφέρει στα βουλευτικά έδρανα ώστε να υπάρξουν μελετημένες προτάσεις και εισηγήσεις για την εξεύρεση εσόδων; Ακούσατε κανέναν τους να εισηγείται την αποκοπή μέρους από τον μισθό του ή από τα προνόμιά του για να κατατίθεται στο εν λόγω ταμείο, ώστε αυτό να διατηρηθεί και να αποκτήσει λόγο ύπαρξης; Όχι, δεν ακούσατε και μην περιμένετε να ακούσετε. Διότι αυτά τα Ταμεία δεν συστήνονται με σκοπό τη συλλογή χρημάτων αλλά τη συλλογή ψήφων. Αυτή είναι η μόνη αλληλεγγύη που καίει τους πολιτικούς μας. Το πώς να στηρίξει ο ένας τον άλλο για να βρίσκονται όλοι ξανά μαζί στις ίδιες καρέκλες, με τους ίδιους μισθούς και τα ίδια προνόμια, από όπου θα συνεχίζουν ανενόχλητοι να μας κοροϊδεύουν. Ούτε ένα σεντ, δεν τους αξίζει από τον μισθό που τους πληρώνουμε.

Ούτε ένα σεντ.

elenixenou11@gmail.com

10-EPISTOLES CY_Master_cy 28/03/14 19:13 Page 10

Το εκατοστάρι

Του **ΠΑΝΑΓΙΩΤΗ ΛΑΜΠΙΤΣΗ**

Όταν στην Ελλάδα υπήρχε η δραχμή ως νόμισμα, αν έλεγες τη λέξη εκατοστάρι (ή κατοστάρι) δεν σήμαινε τίποτε άλλο παρά το νόμισμα των εκατό δραχμών. Ενίοτε χρησιμοποιείτο και όταν κανείς ήθελε να αγοράσει ελιές, κρασί ή άλλο αγαθό σε ποσότητα ίση με εκατό δράμια. Χάνοντας αυτές τις σημασίες, η λέξη έμεινε να χρησιμοποιείται συνήθως όταν αναφερόμαστε σε κάποιον που τρέχει στον αγώνα ταχύτητας των εκατό μέτρων. Εσχάτως, χωρίς να είμαι σε θέση να προσδιορίσω πότε ακριβώς ξεκίνησε το έθιμο, εκατοστάρι ονομάζεται και η απώλεια πολύτιμου διδακτικού χρόνου για τους μαθητές της Γ΄ τάξης των λυκείων, για να «γιορτάσουν», άκουσον – άκουσον, το χρονικό όριο των εκατό ημερών μέχρι την κατάταξή τους στην Εθνική Φρουρά.

Το ευτύχημα είναι ότι το φαινόμενο συμβαίνει μόνο στην πόλη της Λεμεσού. Σύμφωνα με το έθιμο, οι μαθητές, επιβαίνοντας σε δίκυκλα, συνήθως δύο-δύο, σχηματίζουν μεγάλες ομάδες και γυρίζουν μέσα στους δρόμους της πόλης, κάνοντας δαιμονιώδη θόρυβο και ενοχλώντας τους πάντες. Μεταβαίνουν από σχολείο σε σχολείο και έχουν την απαίτηση να βρουν τις πόρτες ανοιχτές, να εισέλθουν στην αυλή του κάθε σχολείου και να διακόψουν τα μαθήματα, κάνοντας του κόσμου τη φασαρία. Βλέπετε, στον τόπο μας μόνο όταν κάνουμε φασαρία υπάρχουμε. Είναι και αυτός ένας τρόπος να ξεπερνούμε τα διάφορα συμπλέγματά μας, γι' αυτό και είμαστε από τους λαούς που κάνουν πολύ θόρυβο. Όσον, δε, αφορά τους μαθητές, αλίμονο σε όποιον θα βρεθεί μπροστά τους. Αν θυμούμαι καλά, είναι πέρυσι που τραυματίστηκαν εκπαιδευτικοί, όταν προσπάθησαν να εμποδίσουν την είσοδό τους σε σχολείο της συμπρωτεύουσας.

Το όλο θέμα έχει διάφορες πτυχές, όλες αρνητικές και απαράδεκτες. Από τη μία είναι η ενόχληση που προκαλείται σε κάθε νομοταγή πολίτη της πόλης, που εμποδίζεται να κινηθεί με ασφάλεια μέσα στην πόλη του και να κάνει με την ησυχία του τις καθημερινές του δουλειές. Είναι συγχρόνως και το γεγονός ότι οι μαθητές διατρέχουν και οι ίδιοι σοβαρό κίνδυνο να τραυματιστούν στην περίπτωση που με τις πράξεις τους προκαλέσουν αυτοκινητικό δυστύχημα. Είναι, επίσης, και η απώλεια πολυτιμότατου για τελειόφοιτους μαθητές διδακτικού χρόνου, ελάχιστο χρονικό διάστημα πριν από τις Παγκύπριες Εξετάσεις, που είναι καθοριστικές για τους περισσότερους από αυτούς.

Την ίδια στιγμή, τρεις τουλάχιστον φορείς έχουν τεράστια ευθύνη γι' αυτό το απαράδεκτο φαινόμενο. Είναι κατ' αρχάς οι οικογένειες των μαθητών, οι οποίες πρέπει να αναλάβουν τις ευθύνες τους. Κοντά σ' αυτές πρέπει να αναλάβουν τις ευθύνες τους και οι οργανωμένοι γονείς, οι οποίοι πρέπει να δράσουν σωστικά μέσω των θεσμικών τους οργάνων. Κατά δεύτερον, το Υπουργείο Παιδείας και Πολιτισμού, μέσω της Διεύθυνσης Μέσης Εκπαίδευσης, πρέπει να φανεί αμείλικτα αυστηρό στην επιβολή ποινών στους μαθητές που θα απουσιάσουν από τα μαθήματά τους. Τέλος, είναι η ίδια η Αστυνομία, η οποία έχει την υποχρέωση όχι μόνο να παρέχει συνθήκες ασφάλειας στους οδηγούς και στους πεζούς που διακινούνται στους δρόμους της πόλης αλλά και να ελέγχει αν όλοι αυτοί οι θορυβοποιοί μαθητές, που θα συμμετάσχουν στην όλη εκδήλωση, είναι καθόλα νόμιμοι οδηγοί δικύκλων.

Έγραφα στο κείμενό μου της περασμένης Κυριακής, απευθυνόμενος στον νέο Υπουργό Παιδείας και Πολιτισμού, ότι ένα από τα προβλήματα του κυπριακού σχολείου είναι και η απώλεια πολύτιμου διδακτικού χρόνου. Το φαινόμενο που έχω αναφέρει πιο πάνω, το οποίο θα επισυμβεί αύριο Δευτέρα, 31 Μαρτίου, αποτελεί ακριβώς ένα γεγονός απώλειας διδακτικού χρόνου.

Δεν έχει κανένα νόημα να γίνεται, να, όμως που οι μαθητές επιβάλλουν το δικό τους και κανείς δεν τους σταματά, παρά τις έντονες προσπάθειες της Επαρχιακής Επιθεώρησης Μέσης Εκπαίδευσης Λεμεσού. Αυτό που απαιτείται είναι συντονισμένη προσπάθεια, έτσι ώστε να περάσει το μήνυμα ότι τα σχολεία, για να φέρουν εις πέρας το έργο τους, που είναι πρωτίστως η επιτέλεση συγκεκριμένου διδακτικού έργου, χρειάζονται τάξη και ηρεμία.

lampitsis.p@cytanet.com.cy

Ενεργειακές γεωπολιτικές ανακατατάξεις και Κύπρος

Του **ΠΕΤΡΟΥ ΖΑΡΟΥΝΑ**

Η συνεχιζόμενη κρίση στην Ουκρανία δημιουργεί νέα δεδομένα σε παγκόσμιο επίπεδο σε ό,τι αφορά τα θέματα της ενέργειας. Αυτά τα νέα δεδομένα ενισχύουν ήδη υπάρχουσες τάσεις. Συγκεκριμένα από την πλευρά της Ε.Ε. έχουμε την πρόσφατη απόφαση του Ευρωπαϊκού Συμβουλίου με την οποία ανάμεσα στα άλλα δίνονται οδηγίες προς την Επιτροπή για να ετοιμαστεί πρόταση για ενεργειακή απεξάρτηση από το ρωσικό φυσικό αέριο. Η απόφαση αυτή πάρθηκε στο πλαίσιο ετοιμασιών γα σκληρότερα μέτρα κατά της Ρωσίας στην περίπτωση που εισβάλλει στις ανατολικές και νότιες επαρχίες της Ουκρανίας.

Να σημειώσουμε ότι η Ε.Ε. ως σύνολο χρησιμοποιεί το φυσικό αέριο για να καλύψει τις ενεργειακές της ανάγκες σε ένα ποσοστό 30%. Από αυτό το ένα τρίτο προέρχεται από τη Ρωσία. Φαινομενικά η εξάρτηση είναι περιορισμένη δηλαδή δεν ξεπερνάει το 10%. Όμως αυτό δεν είναι αληθές. Η αναμενόμενη εξάντληση των κοιτασμάτων στη Βόρεια Θάλασσα, η ανάγκη για μείωση της περιβαλλοντικής μόλυνσης και ο τερματισμός της λειτουργίας των πυρηνικών εργοστασίων της Γερμανίας αναμένεται να αυξήσουν τη ζήτηση σε ρωσικό φυσικό αέριο.

Ακόμα θα πρέπει να έχουμε υπόψη πως ανεξάρτητα από τον μέσο όρο στις περιπτώσεις των χωρών της κεντροανατολικής Ευρώπης η εξάρτηση από το ρωσικό φυσικό αέριο πλησιάζει το 100%. Όλα τα πιο πάνω ήταν γνωστά από καιρό για αυτό και η Ε.Ε. είχε επιδείξει ενδιαφέρον για διαφοροποίηση τόσο των πηγών όσο και των οδών

EPA

διοχέτευσης του φυσικού αερίου προς την Ευρώπη. Στο πλαίσιο αυτό έγιναν και προσπάθειες για ενεργειακή σύνδεση με την Κασπία. Οι προσπάθειες αυτές είχαν περιορισμένα αποτελέσματα λόγω των κινήσεων της Μόσχας που αγόρασε μέρος του φυσικού αερίου του Αζερμπαϊτζάν και φρόντισε το υπόλοιπο να πάει μέσω του αγωγού TAP στην Ιταλία και όχι στη βαλκανική αγορά όπου έχει προνομιακή παρουσία η Ρωσία. Η ουκρανική κρίση αναμένεται να επιταχύνει και να εντείνει και τις προσπάθειες για μία συμφωνία για το ιρανικό πυρηνικό πρόγραμμα. Κάτι τέτοιο θα επιτρέψει τη διοχέτευση του ιρανικού φυσικού αερίου στην Ευρώπη μέσω Τουρκίας. Έμφαση αναμένεται να δοθεί και στην εκμετάλλευση των κοιτασμάτων της ανατολικής Μεσογείου. Η συνολική λύση του Κυπριακού ή μία μερική συμφωνία, αν η συνολική είναι ανέφικτη, θα καταστεί αναγκαία ώστε τα ισραηλινά αποθέματα και στην πορεία και μέρος των κυπριακών διοχετευτούν στην ευρωπαϊκή αγορά και ειδικότερα στο βαλκανικό της κομμάτι.

Σε αντιδιαστολή με τις ευρωπαϊκές ενέργειες και αποφάσεις η Μόσχα αναμένεται να επιχειρήσει να φτάσει σε πολυετείς συμφωνίες με την Κίνα, την Ιαπωνία και τη Νότια Κορέα για πώληση σημαντικών ποσοτήτων φυσικού αερίου. Οι συμφωνίες αυτές εάν γίνουν θα επιτρέψουν την απεξάρτηση της Ρωσίας από τις ευρωπαϊκές αγορές κάτι που ήταν το ζητούμενο εδώ και χρόνια και καθίσταται σήμερα επείγον λόγω των επιπτώσεων της ουκρανικής κρίσης στις σχέσεις Ε.Ε.-Ρωσίας. Η πιεστική αυτή ανάγκη της Ρωσίας ευνοεί ιδιαίτερα την Κίνα. Η τελευταία διαπραγματεύεται εδώ και καιρό με τη Ρωσία αλλά δεν συμφώνησε εξαιτίας της επιμονής της Ρωσίας στη διασύνδεση της τιμής του φυσικού αερίου με εκείνη του πετρελαίου. Η πρακτική αυτή ακολουθείται από τη Ρωσία στα ευρωπαϊκά της συμβόλαια. Επιπρόσθετα η Κίνα θέλει να τροφοδοτηθεί από τα νέα κοιτάσματα της ανατολικής Σιβηρίας και όχι από εκείνα της δυτικής όπως προτείνουν οι Ρώσοι έτσι ώστε να αποφύγει να συμβάλει στο κόστος κατασκευής ενός ακριβού αγωγού. Πολλά θα κριθούν τον Μάιο κατά την επίσκεψη του Πούτιν στο Πεκίνο. Η στροφή αυτής της Ρωσίας προς την Ασία συνδέεται και με την ανάγκη της για νέες τεχνολογίες που οι χώρες αυτές παράγουν. Η έλευση του φτηνού ρωσικού φυσικού αερίου στις ασιατικές αγορές αναμένεται να έχει αρνητικές επιπτώσεις στις τιμές και τις ποσότητες του υγροποιημένου αερίου που μέχρι σήμερα κάλυπταν τις ενεργειακές ανάγκες αυτής της περιοχής. Μία τέτοια εξέλιξη θα επηρεάσει την Αυστραλία, τον Καναδά και τις ΗΠΑ που φιλοδοξούν να πουλήσουν σε αυτή την αγορά. Επιπτώσεις θα υπάρξουν και για άλλες μικρότερες παραγωγούς χώρες όπως το Ισραήλ και η Κύπρος.

Οι ενεργειακές ανακατατάξεις αλλάζουν τα δεδομένα. Υπάρχει άμεση και επείγουσα ανάγκη για ανασχεδιασμό της ενεργειακής μας πολιτικής. Ταυτόχρονα και παράλληλα επιβάλλεται κατά τρόπο σοβαρό και συγκροτημένο να υπάρξει αξιολόγησης των επιπτώσεων στο Κυπριακό. Η συγκρότηση και λειτουργία ενός ινστιτούτου γεωπολιτικών αναλύσεων είναι κάτι περισσότερο από εμφανής.

Ο κ. Πέτρος Ζαρούνας είναι διεθνολόγος και μέλος της ομάδας εργασίας για την ασφάλεια που λειτουργεί στο πλαίσιο του Εθνικού Συμβουλίου.

Διακόσια χρόνια στο μεταίχμιο

Του **ΛΑΡΚΟΥ ΛΑΡΚΟΥ**

Η 25η Μαρτίου σημαίνει την επέτειο του αγώνα για την οικοδόμηση ανεξάρτητου ελληνικού κράτους. Αυτός ο στόχος έγινε κατορθωτός με θυσίες, αμέτρητο θάρρος, επιμονή, νίκη με θαυμάσιους στρατιωτικούς ηγέτες. Με τη σφραγίδα της Φιλικής Εταιρείας, 200 χρόνια πίσω-1814. Η δημιουργία του μικρού ανεξάρτητου κράτους επιτρέπει την εξαγωγή σημαντικών συμπερασμάτων που διέτρεξαν τον ελλαδικό πολιτικό στίβο, κάποια στοιχεία αντέχουν έως σήμερα.

Πρώτο: Η οικοδόμηση κράτους βασίστηκε στη τελική απόφαση των Μεγάλων Δυνάμεων να νικήσουν στο Ναβαρίνο τον τουρκικό στόλο. Το επόμενο βήμα υπήρξε εξίσου σημαντικό με τη στρατιωτική μάχη-επιλογή του Ι. Καποδίστρια στη θέση του Κυβερνήτη. Η νέα μάχη θα χαρακτηρίσει την πολιτική ιστορία της Ελλάδας για τα επόμενα 200 χρόνια. Μάχη ανάμεσα στον παλαιοκομματισμό και τη φωτισμένη ηγεσία. Ανάμεσα στον σκοταδισμό και τον εκσυγχρονισμό. Η δολοφονία του Καποδίστρια έδειξε εξαρχής το μέγεθος του διακυβεύματος. Η παλαιά τάξη πραγμάτων εννοούσε την υποταγή στις δικές της δεσμεύσεις.

Δεύτερο: Η διεύρυνση των ορίων του κράτους πέρασε από διάφορα στάδια. Όταν η Ελλάδα έβρισκε θετικό πεδίο συνεννόησης με τις κάθε φορά Μεγάλες Δυνάμεις, όταν μπορούσε να οργανώσει ευρύτερες συνεργασίες και όταν βρισκόταν στην πλευρά των νικητών μπορούσε να μεγαλώνει -Επτάνησα, Βαλκανικοί Πόλεμοι, Πρώτος Παγκόσμιος Πόλεμος. Όταν έμενε μόνη ή όταν ενεργούσε ερήμην των συσχετισμών που καθόρισε ως πολιτική διαπάλη ο Θουκυδίδης, η ήττα ήταν εντυπωσιακή (1897) και έφτασε μέχρι τη Μεγάλη Καταστροφή (1922).

Τρίτο: Η μάχη για 200 χρόνια ανάμεσα στον Εξευρωπαϊσμό και την Οπισθοδρόμηση δεν ήταν μία «αναίμακτη» πολιτική διαπάλη. Πίσω από τα κατά καιρούς κόμματα της Οπισθοδρόμησης κυριάρχησε η δημαγωγία, ο λαϊκισμός, η απίστευτης έκτασης παραπλάνηση των μαζών, η επιθετική χυδαιολογία. Γι' αυτό όταν η Ελλάδα έκανε ουσιώδη βήματα προόδου (Ι. Καποδίστριας, Χ. Τρικούπης, Ε. Βενιζέλος, Κ. Καραμανλής, Α. Παπανδρέου, Κ. Σημίτης) μία απίθανη οπισθοδρομική συμμαχία συνήθως έπαιρνε τη ρεβάνς ζητώντας να πάει η πλάστιγγα σε κάποιον εποχιακό Γουλιμή, είτε για να «γυρίσουν τα παιδιά μας πίσω», είτε «κάτω οι κλέφτες», είτε «κάτω το καθεστώς» για να ανοικοδομήσουμε (!) το κράτος. Στην πράξη όλη η υπόθεση ήταν για να γυρίσει η Ελλάδα στις πρακτικές του ρουσφετιού και της διανομής λαφύρων στα «δικά μας παιδιά» και της άσκησης εξουσίας που επιδιώκει το πρόσκαιρο συμφέρον.

Τέταρτο: Η επιστροφή στην πεπατημένη του ρουσφετιού βασίστηκε στη διαστρέβλωση και τη δημαγωγία, κάτι που με τη σειρά της βασίστηκε στην αχίλλειο πτέρνα της πορείας των 200 ετών – την παιδεία της τυπολατρείας και της προγονοπληξίας. Της αδυναμίας δηλαδή να απαλλαγεί η Ελλάδα από τα δεσμά του ανορθολογισμού με μια πρόταση παιδείας που θα έφερνε τα πράγματα πιο κοντά στην ορθολογική σκέψη, με τη συμπόρευση με τα σύγχρονα φαινόμενα. Η μη μεταρρύθμιση της παιδείας υπήρξε ο Μεγάλος Ασθενής αυτής της μακράς πορείας από τον οθωμανικό ζυγό στη σημερινή εποχή. Οι Εκπαιδευτικές Μεταρρυθμίσεις, όποτε σχεδιάστηκαν, πολεμήθηκαν σφοδρά, δεν ολοκληρώθηκαν, κατεστημένες πρακτικές πήραν τη ρεβάνς, συνεπώς το ζήτημα παραμένει και σήμερα ανοικτό.

Πέμπτο: Η συμμετοχή της Ελλάδας στην Ε.Ε. και στην Ευρωζώνη αποτελεί την πιο προωθημένη κατάκτηση της δυτικότροπης πορείας της χώρας, μια στρατηγική επιλογή που φέρει τη σφραγίδα του Κ. Καραμανλή και του Κ. Σημίτη. Προφανώς αυτό από μόνο του δεν μπορούσε να λύσει τα προβλήματα – συν Αθηνά και χείρα κίνει. Και η χείρα κινήθηκε σε κρίσιμες στιγμές της διεθνούς οικονομίας προς το δημοσιονομικό εκτροχιασμό και στα όρια της χρεοκοπίας, στην προσφυγή στο αναγκαστικό δανεισμό και στο μνημόνιο. Πίσω από την πορεία προς τον εκτροχιασμό θα βρει κανείς ως καθοριστικό παράγοντα μια κοινή γνώμη που πίστεψε το 2003 τα επικοινωνιακά τρικ ότι ο Κ. Σημίτης ήταν «λογιστής» και ο επόμενος Καραμανλής «επανιδρυτής». Το τίμημα της ακρισίας υπήρξε βαρύτατο – ουσιώδης πτώση του βιοτικού επιπέδου, περιθωριοποίηση των μη προνομιούχων, κοινωνική εξαθλίωση. Η τελευταία ήττα των δυνάμεων του εκσυγχρονισμού υπήρξε καταλυτικής σημασίας οπισθοδρόμηση, γιατί οι συνέπειες παραμένουν ζωντανές, ενώ τα κινήματα της μεταρρύθμισης δεν φαίνεται να βρίσκουν κοινό βηματισμό. Ο τόνος παραμένει θολός.

www.larkoslarkou.org.cy

Κομμένο και ραμμένο στα μέτρα του ΕΛΑΜ

Του **ΑΝΤΩΝΗ ΠΟΛΥΔΩΡΟΥ**

Τα όσα έγιναν στο ΤΕΠΑΚ ορθώς θορύβησαν την πολιτεία, την κοινωνία και τα κόμματα. Και ορθώς η κυβέρνηση ενήργησε με τον τρόπο που ενήργησε δείχνοντας ότι δεν θα ανεχθεί τέτοιες φασιστικές και ρατσιστικές συμπεριφορές. Έστω κι αν καθυστέρησε, έστω κι αν οι ενδείξεις υπήρχαν εδώ και πολύ καιρό (και δεν ήταν βέβαια οι φωτογραφίες που παρουσίασε ο κ. Κυπριανού στον γενικό εισαγγελέα), η αντίδραση ήταν η σωστή και ενδεδειγμένη.

Ένα κράτος και ένα πολιτικό σύστημα όμως για να έχει την αξιοπιστία να καταδικάζει τέτοια φαινόμενα, θα πρέπει το ίδιο να μπορεί με την όλη του στάση να σταθεί απέναντι σ' αυτά. Και η πραγματικότητα είναι ότι δεν διαθέτει ούτε την αξιοπιστία ούτε το ανάστημα να το πράξει. Όχι μόνο διότι όπως λέχθηκε για χρόνια αγνόησε τον κίνδυνο της ακροδεξιάς, του ρατσισμού και του φασισμού, αλλά επειδή με τη ρητορική του επέτρεψε στην ιδεολογία αυτή να βρει διέξοδο στην κοινωνία. Επειδή με τα εύκολα συνθήματα και τους εύκολους εχθρούς τη δημιούργησε. Επειδή με την παιδεία που συντήρησε την άνδρωσε. Επειδή το ίδιο με τις πράξεις του συνεχίζει να ταυτίζεται με τέτοιες πρακτικές.

Πρόσφατη έκθεση της Διεθνούς Αμνηστίας ήρθε να κατατάξει την Κύπρο ανάμεσα στα κράτη τα οποία μεταχειρίζονται τον μετανάστη με τον πιο «ανηλεή και αυθαίρετο τρόπο». Σύμφωνα με την έκθεση, το κράτος «επιδεικνύει τρομακτική έλλειψη συμπόνιας», ενώ ο τρόπος που μεταχειρίζεται τους μετανάστες αποτελεί «ντροπή για την Ε.Ε.» καθώς «άνθρωποι που δεν έχουν διαπράξει κανένα έγκλημα κρατούνται υπό συνθήκες φυλάκισης για χρονικές περιόδους που ορισμένες φορές ξεπερνούν τους προβλεπόμενους 18 μήνες». Καταγράφονται μάλιστα περιπτώσεις δύο γυναικών, κατοίκων εδώ και καιρό της Κύπρου, που αν και παντρεμένες με πολίτες της Ευρωπαϊκής Ένωσης έχουν τεθεί υπό κράτηση, ενώ τα παιδιά τους –19 μηνών και τριών ετών αντίστοιχα– έχουν παραδοθεί στις κοινωνικές υπηρεσίες.

Κι όμως κανείς αξιωματούχος δεν ένιωσε την ανάγκη να σχολιάσει την πιο πάνω έκθεση, να υποσχεθεί αλλαγή στάσης, να δώσει έστω κάποιες εξηγήσεις. Αν όχι στους ίδιους τους ανθρώπους που η Πολιτεία κακομεταχειρίζεται, αν όχι στην Ε.Ε. (για την οποία η Κύπρος αποτελεί ντροπή σύμφωνα με τη Διεθνή Αμνηστία), τουλάχιστον στον κόσμο (έστω αυτούς τους λίγους) που με τόσο βάναυσο τρόπο προσβάλλει. Πέραν του υπουργού Εσωτερικών ο οποίος το έκανε με απίστευτη αποτυχία, διαψεύδοντας χωρίς όμως να απαντά σε κανένα σημείο επί της ουσίας.

Ο αναπληρωτής κυβ. εκπρόσωπος στις 10 τόσες δηλώσεις του τις τελευταίες δύο εβδομάδες δεν θεώρησε αναγκαίο ν' αφιερώσει ένα λεπτό σ' αυτή την έκθεση. Κανένας δημοσιογράφος δεν ένιωσε την ανάγκη να ρωτήσει κάτι για το θέμα. Ελάχιστοι πολίτες από αυτούς που γράφουν από την Τετάρτη ακατάπαυστα στο fb ενοχλήθηκαν τόσο ώστε να κάνουν ένα post. Κανένα από τα κατά τα άλλα λαλίστατα κόμματα δεν συγκινήθηκε, όπως –ορθώς συγκινήθηκε– για την επίθεση που δέχθηκε ο Μ.Α. Ταλάτ γιατί είναι ένα θέμα που, πέραν του ότι δεδομένα θα τύχει εκμετάλλευσης, αγγίζει την ουσία της ίδιας της Δημοκρατίας.

Την ουσία όμως την δημοκρατίας αγγίζει και η έκθεση και τα όσα συμπεριλαμβάνονται σε αυτήν. Είναι μάλιστα σημασιολογικά πολύ πιο σημαντική. Διότι δίνει το καλύτερο επιχείρημα, το καλύτερο άλλοθι, σε οποιοδήποτε κομμάτι της κοινωνίας να προβαίνει σε έκνομες ενέργειες όπως αυτές στο ΤΕΠΑΚ, να ενεργεί ρατσιστικά και φασιστικά. Και να νιώθει ότι αυτές δικαιολογούνται απόλυτα. Αφού αυτό κάνει επίσημα και το κράτος του. Εξού και η ουσία δεν μπορεί να είναι μεμονωμένα περιστατικά μερίδας της κοινωνίας που οργανώνει συσσίτια μόνο για Κύπριους και Έλληνες και που απαγορεύει την είσοδο σε πάρκα σε μετανάστες (όσο ενοχλητικά κι αν είναι). Ούτε το ότι δείχνει να στρέφεται στους κύριους εκφραστές της μισαλλοδοξίας, ανοησίας και βαρβαρότητας ή ότι καταφεύγει σε ρατσιστικές φαντασιώσεις περί «άμεσης απέλασης» και «εθνικής καθαρότητας». Ούτε καν το γεγονός ότι κάποιοι θεωρούν ότι έχουν το δικαίωμα να επιλέγουν ποιος θα βρεθεί και θα μιλήσει στις ελεύθερες περιοχές, να σταματούν εκδηλώσεις που δεν τους εκφράζουν. Όλα αυτά δεν είναι η ουσία. Και η επίκλησή τους αποτελεί μια ακόμα απόδειξη της υποκρισίας του πολιτικού συστήματος. Διότι η στάση αυτή αφορά πρωτίστως την ίδια την Πολιτεία, το ίδιο το κράτος. Ένα κράτος που επικαλείται το διεθνές δίκαιο, τα ανθρώπινα δικαιώματα, που όμως το ίδιο παραβιάζει με τον πιο έντονο και ξεκάθαρο τρόπο. Όχι με τη ρητορική του αλλά με τις πράξεις του. Που επιλέγει να σπρώξει ανθρώπους στην εξαθλίωση. Που επιδιώκει να καταστήσει τις συνθήκες διαβίωσης γι' αυτούς στην Κύπρο χειρότερες απ' αυτές στη χώρα τους. Ακολουθεί δηλ. κατά γράμμα τις εισηγήσεις της Χ.Α. στην Ελλάδα. Δίδοντας στον ρατσισμό, στην ανομία και στον φασισμό την πιο επίσημη μορφή. Και αυτό νομίζω είναι που θα πρέπει να προβληματίσει περισσότερο από την ενέργεια του κάθε ΕΛΑΜίτη. Η εικόνα ενός κράτους κομμένου και ραμμένου στα μέτρα του κάθε απατεώνα, του κάθε λαϊκιστή, πλέον επίσημα και του κάθε ρατσιστή.

antopoly@cytanet.com.cy

11 - POLITIKI_Master_cy 3/28/14 11:53 PM Page 11

Το ΔΗΚΟ πάει στις εκλογές αλλήθωρο...

Βαθαίνει το εσωκομματικό ρήγμα

Του **ΑΠΟΣΤΟΛΟΥ ΤΟΜΑΡΑ**

Η επικύρωση του ψηφοδελτίου για τις ευρωεκλογές επισφράγισε και τυπικά τον διχασμό που υπάρχει στην κορυφή του ΔΗΚΟ και με τον οποίο το κόμμα θα πορευθεί έως και τις 25 Μαΐου. Η πλευρά Νικόλα Παπαδόπουλου ρίχνει πλέον το βάρος της προσπάθειας στη βάση του κόμματος προκειμένου να ανακόψει την επέκταση του ρήγματος προς τα κάτω, ώστε να περιορίσει τις απώλειες. Εκτιμώντας ότι δεν υπάρχουν περιθώρια συμπόρευσης ή ανοχής στην καλύτερη των περιπτώσεων ο πρόεδρος φαίνεται να επιλέγει τους υψηλούς εσωκομματικούς τόνους προβάλλοντας το επιχείρημα-απειλή, ότι το κόμμα δέχεται επίθεση. Συγκεκριμένα στον πέμπτο όροφο γίνεται λόγος για «συντονισμένη προσπάθεια –από μέσα κι από έξω– να πληγεί ο Νικόλας Παπαδόπουλος». Εν αντιθέσει με την τακτική της ολομέτωπης σύγκρουσης στο εσωτερικό, προς τα έξω το κόμμα εμφανίζεται να ρίχνει τους τόνους προτάσσοντας στην ατζέντα του καυτά θέματα της καθημερινότητας. Χαρακτηριστική είναι η θέση που διατύπωσε στην «Κ» η εκπρόσωπος Τύπου του κόμματος Χριστιάνα Ερωτοκρίτου: «Το ΔΗΚΟ θεωρεί ότι τα μοναδικά ουσιαστικά θέματα του τόπου που μας απασχολούν είναι αυτά της εσωτερικής διακυβέρνησης, της οικονομίας και των εξελίξεων στο Κυπριακό. Αυτά είναι η μοναδική μας ενασχόληση και δεν πρόκειται να εμπλακούμε σε οποιαδήποτε παιχνίδια». Ο Νικόλας Παπαδόπουλος στην πρώτη του εκλογική μάχη ως πρόεδρος του ΔΗΚΟ, απευθύνεται στη βάση με σύνθημα, «Θα δώσουμε τη μάχη και όλοι θα κριθούμε εκ του αποτελέσματος».

ΦΙΛΙΠΠΟΣ ΧΡΗΣΤΟΥ

Το επίσημο ΔΗΚΟ βλέπει συντονισμένη προσπάθεια να πληγεί ο Νικόλας και το ανεπίσημο κάνει λόγο για πολιτική ρεβανσισμού.

Από την άλλη πλευρά του Κόμματος υποστηρίζουν ότι ο Ν. Παπαδόπουλος, άνευ ουσιαστικής διαβούλευσης, έκανε ένα ψηφοδέλτιο που εκπέμπει μήνυμα άρνησης και χωρίς ουσιαστική πρόταση, απόρροια του ότι πολιτεύεται συγκρουσιακά στο κόμμα αντί συνθετικά. Διαβλέπουν επίσης ότι αυτό είναι και ένα μήνυμα ότι θέλει ένα κόμμα «καθαρό» από άλλες φωνές και προτάσεις και με αυτό θα πορευτεί ανεξαρτήτως εκλογικών ποσοστών. Μάλιστα, στέλεχος της άλλης τάσης σημειώνει ότι, «είναι για τούτο ίσως που αναζητούνται από τώρα οι αποδιοπομπαίοι στους οποίους να φορτώσουν μία εκλογική αποτυχία. Εμείς δεν θα υποσκάψουμε το κόμμα στις εκλογές, όπως ο Ν. Παπαδόπουλος ούτε θα συμπεριφερθούμε ρεβανσιστικά. Αναμένουμε να κληθούμε έστω και την υστάτη στην εκλογική μάχη. Όμως θα πρέπει να σημειώσουμε ότι αυτό θα γίνει στη βάση αρχών, διότι φαίνεται ότι το ΔΗΚΟ αλλάζει πλέον και μορφή και περιεχόμενο στην πολιτική του και από κόμμα του Κέντρου, γίνεται ακραίο στο Κυπριακό και φιλελεύθερο στην οικονομία».

Την εξάδα με την οποία το ΔΗΚΟ θα διεκδικήσει τις ευρωεκλογές αποτελείται από τους Κωνσταντίνο Αριστείδου, Γιώργο Γεωργίου, Ανδρούλλα Ελευθερίου, Κώστα Μαυρίδη, Γιάννη Παναγιώτου και τη νυν ευρωβουλευτή, Αντιγόνη Παπαδοπούλου.

Αντίπαλος του ΑΚΕΛ ο εαυτός του

Οι δυσαρεστημένοι ψηφοφόροι και η κούρσα για ανακοπή του ρεύματος της αποχής

Του **ΓΙΑΝΝΗ ΑΝΤΩΝΙΟΥ**

Αν υπάρχει κάτι που όλοι αναγνωρίζουν στο ΑΚΕΛ, ακόμη και οι πολιτικοί του αντίπαλοι, είναι η παράδοση που θέλει τις προβλέψεις του για τις εκλογικές αναμετρήσεις να επιβεβαιώνονται και στην κάλπη. Μυστικό δεν υπάρχει, απλούστατα η συσσωρευμένη εμπειρία, σε συνδυασμό με την αξιοποίηση της τεχνολογίας, αποτελεί τη «συνταγή» για την εκτίμηση του αποτελέσματος, με τελευταίο παράδειγμα τις περσινές προεδρικές εκλογές. Ενώ όλα τα exit polls έδειχναν εκλογή Αναστασιάδη από τον πρώτο γύρο, στο επιτελείο του ΑΚΕΛ επέμεναν ότι ο πρώτος γύρος δεν θα βγάλει νικητή. Κάτι παρόμοιο συνέβη και στις ευρωεκλογές του 2009, όταν οι προβλέψεις του ΑΚΕΛ μείωναν τη διαφορά από τον ΔΗΣΥ κοντά στη μία μονάδα την ώρα που στην Πινδάρου έκαναν λόγο για διαφορά τεσσάρων ποσοστιαίων μονάδων.

ΦΙΛΙΠΠΟΣ ΧΡΗΣΤΟΥ

Οι έξι υποψήφιοι του ΑΚΕΛ, Σταύρος Ευαγόρου, Βέρα Πολυκάρπου, Χάρης Πολυκάρπου, Παναγιώτης Σταυρινίδης, Νεοκλής Συλικιώτης και Τάκης Χατζηγεωργίου, με τον γ.γ. του κόμματος, Άντρο Κυπριανού.

Τα πράγματα αυτή τη φορά είναι εντελώς διαφορετικά. Στο ΑΚΕΛ αναγνωρίζουν ότι το σκηνικό είναι πολύ αρνητικό για το πρώην κυβερνών κόμμα, κάτι που αποτυπώνεται στις δημοσκοπήσεις αλλά και γίνεται αντιληπτό και από τις επαφές των στελεχών του κόμματος με μέλη και ψηφοφόρους. Η προσοχή του εκλογικού επιτελείου στρέφεται στον περιορισμό της αποχής, που είναι το σοβαρότερο πρόβλημα που καλείται να αντιμετωπίσει. Σύμφωνα με τις εκτιμήσεις του ΑΚΕΛ, η αποχή σε ό,τι αφορά τους ψηφοφόρους του δεν έχει ενιαία αφετηρία, αλλά εντοπίζεται σε τρεις κατηγορίες με ένα διαφορετικό συνδυασμό παραγόντων: Σ' εκείνους που παραδοσιακά αδιαφορούν για τις ευρωεκλογές, λόγω και της αντιευρωπαϊκής κουλτούρας που εμπεδώθηκε στον χώρο του κόμματος της Αριστεράς εδώ και δεκαετίες, σ' εκείνους που έχουν πληγεί από την οικονομική κρίση (χαμηλά εισοδηματικά στρώματα και νεολαία) και τρίτον στους υποστηρικτές και φίλους του ΑΚΕΛ που το αποτιμούν αρνητικά την πενταετή παρουσία του κόμματος στην εξουσία. Το επιτελείο του ΑΚΕΛ εκτιμά ότι με τη σωστή δουλειά και την έντονη κινητοποίηση οι απώλειες μπορούν να μειωθούν στην πρώτη και τρίτη κατηγορία. Σοβαρότερο είναι το πρόβλημα που εντοπίζεται στη δεύτερη κατηγορία των ψηφοφόρων, υποστηρικτών και φίλων του κόμματος, οι οποίοι έχουν πληγεί από την οικονομική κρίση. Από τις αναλύσεις των μετρήσεων της κοινής γνώμης προκύπτει ότι αυτή η κατηγορία αποτελείται από παραδοσιακούς ψηφοφόρους του ΑΚΕΛ, αφού περιλαμβάνει χαμηλά εισοδηματικά στρώματα, ευάλωτες ομάδες του πληθυσμού και ιδιαίτερα νέους. «Ουσιαστικά, αντίπαλός μας είναι ο εαυτός μας» ήταν η φράση στελέχους του κόμματος που μίλησε στην «Κ» για το στοίχημα που καλείται να κερδίσει το ΑΚΕΛ ώστε να επανεκλέξει τους δύο βουλευτές του στο ευρωπαϊκό κοινοβούλιο και να διατηρήσει τον πρωταγωνιστικό του ρόλο. Κι αυτό διότι ο χώρος της αντιπολίτευσης προσφέρει μία ασφάλεια και επιτρέπει τον καταγγελτικό λόγο, όχι όμως για ένα κόμμα που μέχρι πριν από έναν χρόνο βρισκόταν στην εξουσία. Σ' αυτό ακριβώς το σημείο θα εστιαστεί η προσπάθεια του ΑΚΕΛ κατά την προεκλογική περίοδο, με το σύνθημα «Αντίσταση, αξιοπρέπεια, προοπτική». Θα επιχειρήσει να αναδείξει τις ανθρωποκεντρικές πολιτικές που άσκησε όταν βρισκόταν στην εξουσία ώστε να κατακρίνει την πολιτική της λιτότητας που αποδίδει στη σημερινή κυβέρνηση. Την ίδια ώρα θα εντατικοποιήσει την πολιτική δράση στο κοινοβούλιο με κατάθεση προτάσεων για λήψη ανακουφιστικών μέτρων, όπως έγινε με το θέμα της ρύθμισης των ενοικίων και την προστασία της πρώτης κατοικίας. Επιπλέον, το ΑΚΕΛ θα προβάλλει θέματα με τα οποία θα καυτηριάζει την πολιτική της αυστηρής λιτότητας που υιοθετείται από το σκληρό πυρήνα της Ε.Ε. και θα επιχειρήσει να βάλει στην προεκλογική ατζέντα προτάσεις για ένα ευρύ φάσμα ζητημάτων που αφορούν τους πολίτες στην καθημερινότητά τους. Χωρίς αμφιβολία κορυφαία θέση στην προεκλογική ατζέντα θα έχει και το Κυπριακό, κεφάλαιο στο οποίο το ΑΚΕΛ παρουσιάζει μικρά δημοσκοπικά κέρδη, σύμφωνα με πληροφορίες από το εκλογικό του επιτελείο. «Παραμένουμε συνεπείς στην απόφασή μας να στηρίξουμε τη διαδικασία, έστω με κριτική ματιά για τους προεδρικούς χειρισμούς», υπέδειξε στέλεχος του κόμματος και υποστήριξε ότι τα μηνύματα από τις πρώτες συγκεντρώσεις παρουσίασης των υποψηφίων είναι θετικά. Σε ό,τι αφορά τους πολιτικούς του αντιπάλους το ΑΚΕΛ εκτιμά ότι ο ΔΗΣΥ θα έχει εκλογικά κέρδη από το ΔΗΚΟ και από το ΕΥΡΩΚΟ.

Ενθαρρυντικά τα μηνύματα στην Πινδάρου

Εντελώς διαφορετικό είναι το σκηνικό στον χώρο του κυβερνώντος κόμματος, το οποίο προσβλέπει σε μία καθαρή νίκη, που θα του επιτρέψει να την ερμηνεύσει ως δικαίωση της πολιτικής του και ως εκ τούτου, από τη στιγμή που παραμένει η κυρίαρχη συνιστώσα της κυβέρνησης, να θεωρηθεί εμμέσως τουλάχιστον ως επικρότηση της πολιτικής της εκτελεστικής εξουσίας.

Παρά τα αισιόδοξα μηνύματα που κυριαρχούν στην Πινδάρου, τα στελέχη του κόμματος, με πρώτο τον πρόεδρο της παράταξης Αβέρωφ Νεοφύτου, αρνούνται να μπουν στη λογική της αριθμολογίας και δηλώνουν απερίσπαστοι στην προσπάθεια για επίτευξη του στόχου που είναι μία καθαρή νίκη, που θα στείλει μηνύματα εντός και εκτός Κύπρου. Οι φήμες που θέλουν την Πινδάρου να θέτει τον πήχη μέχρι και την εκλογή τρίτης έδρας θεωρούνται από την ηγεσία της παράταξης κάτι περισσότερο από ενοχλητικές, γιατί, πέραν όλων των άλλων, δημιουργούν το αίσθημα της σιγουριάς που ευνοεί την αποχή και κατά δεύτερο λόγο, σε καμιά περίπτωση δεν θέλουν να ρισκάρουν με κίνδυνο η αναμενόμενη πρωτιά να επισκιαστεί από επικοινωνιακή ήττα.

Ελένη Θεοχάρους

Λευτέρης Χριστοφόρου

Χρήστος Στυλιανίδης

Ρένα Χόπλαρου

Δημήτρης Συλλούρης

Σταύρος Ζένιος

Η πολυσυλλεκτικότητα του ψηφοδελτίου (Ελένη Θεοχάρους, Λευτέρης Χριστοφόρου, Χρήστος Στυλιανίδης, Ρένα Χόπλαρου, Δημήτρης Συλλούρης και Σταύρος Ζένιος) θεωρείται από την ηγεσία του κόμματος ότι αποτυπώνει και τη στρατηγική της παράταξης για άνοιγμα στην κοινωνία και ότι ικανοποιεί την αξίωση της κοινωνίας των πολιτών για αξιοποίηση νέων ανθρώπων. Η παρουσία στελεχών της πρώτης γραμμής της παράταξης και προσωπικοτήτων πέραν του χώρου της, θεωρείται από την Πινδάρου ότι δημιουργεί τις προϋποθέσεις για άντληση ψήφων που θα οδηγήσουν σε μία μεγάλη νίκη.

Ευχαριστίες
οικογένειας Τάσου Μητσόπουλου

Αισθανόμαστε τη μεγάλη ανάγκη να εκφράσουμε τις βαθύτατες ευχαριστίες μας, για την καθολική αγάπη και συμπαράσταση της οποίας τυγχάνουμε, στο βαρύ πένθος από τον ξαφνικό θάνατο του πολυαγαπημένου μας συζύγου, πατέρα, υιού και αδελφού, Τάσου Μητσόπουλου.

Ιδιαίτερες ευχαριστίες εκφράζουμε στον Πρόεδρο της Δημοκρατίας, το σύνολο της Εκκλησίας, τους συναδέλφους του Τάσου στο Υπουργικό Συμβούλιο, τους συνεργάτες του στα υπουργεία που υπηρέτησε, τους συνοδοιπόρους και φίλους στον Δημοκρατικό Συναγερμό και όλες τις πολιτικές δυνάμεις της Κύπρου, για την αγάπη, τον σεβασμό και την αναγνώριση της προσφοράς του.

Η επίσημη παρουσία του Ελληνικού κράτους και τα εκατοντάδες μηνύματα αγάπης και συμπάθειας απ' όλη την Ελλάδα, επιβεβαίωσαν τους άρρηκτους δεσμούς μεταξύ κυπριακού και μητροπολιτικού ελληνισμού, στους οποίους ο Τάσος πάντα πίστευε και αγωνιζόταν για να ενισχύσει.

Ευχαριστούμε τους γιατρούς και το προσωπικό του νοσοκομείου για τις υπεράνθρωπες προσπάθειες που κατέβαλαν και την άνιση μάχη που έδωσαν για να κρατήσουν τον άνθρωπό μας στη ζωή.

Συγκλονιστική για εμάς υπήρξε η αγάπη του κόσμου. Των χιλιάδων απλών πολιτών που προσευχήθηκαν μαζί μας τις ώρες της δοκιμασίας. Που πόνεσαν και δάκρυσαν μαζί μας για τη μεγάλη μας απώλεια. Τους ευχαριστούμε από τα βάθη της καρδιάς μας.

Η Κύπρος έχασε έναν άνθρωπο που την αγάπησε και την υπηρέτησε με εντιμότητα, ήθος, αξιοπρέπεια και πολλή αγάπη.

Η οικογένειά μας έχασε έναν μοναδικό σύζυγο και πατέρα, ένα λατρευτό υιό και αδελφό. Θα είμαστε πάντα περήφανοι για τον Τάσο. Δεν θα τον ξεχάσουμε ποτέ.

ΜΕΤΑΠΤΥΧΙΑΚΑ ΠΡΟΓΡΑΜΜΑΤΑ ΣΤΗΝ
ΕΦΑΡΜΟΣΜΕΝΗ ΨΥΧΟΛΟΓΙΑ

Excellence in Education
UNIVERSITY OF NICOSIA

ΠΡΟΚΗΡΥΞΗ ΘΕΣΕΩΝ ΓΙΑ ΤΟ ΑΚΑΔΗΜΑΪΚΟ ΕΤΟΣ 2014-2015

Η Σχολή Κοινωνικών Επιστημών του Πανεπιστημίου Λευκωσίας ανακοινώνει ότι δέχεται αιτήσεις για τα εφαρμοσμένα μεταπτυχιακά προγράμματα στην **Κλινική, Συμβουλευτική** και **Εκπαιδευτική / Σχολική Ψυχολογία**, για το ακαδημαϊκό έτος 2014-2015.

Οι ενδιαφερόμενοι καλούνται να επικοινωνούν με τον αρμόδιο λειτουργό:

- Για τα **προγράμματα Διδακτορικού και Μάστερ Κλινικής Ψυχολογίας**: Δέσποινα Ιωάννου, 22842201
- Για τα **προγράμματα Εκπαιδευτικής / Σχολικής Ψυχολογίας**: Κάλια Λοϊζίδου, 22841772
- Για τα **προγράμματα Συμβουλευτικής και Συμβουλευτικής Ψυχολογίας**: Galina Yaneva Κωνσταντινίδη, 22841673

Αιτήσεις θα γίνονται αποδεκτές μέχρι τις 16 Ιουνίου, 2014.

ΠΑΝΕΠΙΣΤΗΜΙΟ ΛΕΥΚΩΣΙΑΣ
Στηρίζουμε. Προχωρούμε.
Λεωφ. Μακεδονίτισσας 46, Τ.Κ. 24005, 1700 Λευκωσία | www.unic.ac.cy

12-POLITIKI_Master_cy 28/03/14 18:50 Page 12

Οι «διαφορετικές εκλογές» της Ευρώπης

Για πρώτη φορά η σύνθεση του Ευρωπαϊκού Κοινοβουλίου θα επηρεάσει την επιλογή του προέδρου της Ευρωπαϊκής Επιτροπής

Η αντίστροφη μέτρηση για τις ευρωεκλογές έχει αρχίσει, καθώς απομένουν 54 ημέρες έως ότου ανοίξουν οι πρώτες κάλπες για την ανάδειξη του νέου Ευρωπαϊκού Κοινοβουλίου σε μια «γκρίζα» για την ίδια την Ε.Ε. περίοδο, καθώς συνεχώς διογκώνεται το κλίμα του ευρωσκεπτικισμού. Περίπου 400 εκατ. εκλογείς καλούνται στις 22 - 25 Μαΐου να εκλέξουν 751 ευρωβουλευτές και με την ψήφο τους να επηρεάσουν την πορεία της πολιτικής που θα ακολουθήσει η ευρωπαϊκή οικογένεια την επόμενη πενταετία. Η φετινή αναμέτρηση έχει μια σημαντική καινοτομία – εξ ου και το μότο «Γιατί αυτές οι εκλογές είναι διαφορετικές» με το οποίο το Ευρωκοινοβούλιο προσπαθεί να κινητοποιήσει τους πολίτες της Ε.Ε. να συμμετάσχουν.

Η καινοτομία συνίσταται στο γεγονός ότι για πρώτη φορά η σύνθεση του Ευρωκοινοβουλίου θα καθορίσει ποιος θα είναι ο νέος πρόεδρος της Ευρ. Επιτροπής. Σύμφωνα με τις προβλέψεις της Συνθήκης της Λισσαβώνας, οι αρχηγοί των κυβερνήσεων των κρατών-μελών της Ε.Ε. θα προτείνουν στο Ευρωκοινοβούλιο τον νέο υποψήφιο πρόεδρο, λαμβάνοντας υπ' όψιν τα αποτελέσματα των ευρωεκλογών.

Ετσι, για πρώτη φορά επίσης, τα μεγάλα ευρωπαϊκά κόμματα όρισαν τους δικούς τους υποψηφίους για την προεδρία της Κομισιόν, προσφέροντας στους ψηφοφόρους τη δυνατότητα να επιλέξουν και πρόσωπο. Το Ευρωπαϊκό Λαϊκό Κόμμα υποστηρίζει τον πρώην πρωθυπουργό του Λουξεμβούργου Ζαν-Κλοντ Γιουνκέρ. Το Σοσιαλιστικό Κόμμα, τον απερχόμενο πρόεδρο του Ευρωκοινοβουλίου, τον Γερμανό Μάρτιν Σουλτς. Οι Φιλελεύθεροι προέκριναν τον πρώην πρωθυπουργό του Βελγίου Γκι Φερχόφσταντ, το Κόμμα της Ευρωπαϊκής Αριστεράς τον πρόεδρο του ΣΥΡΙΖΑ Αλ. Τσίπρα και οι Πράσινοι τον Γάλλο αγροτοσυνδικαλιστή και ευρωβουλευτή Ζοζέ Μποβέ και τη Γερμανίδα ευρωβουλευτή Σκα Κέλερ. Η «κορύφωση» της προεκλογικής εκστρατείας των επίδοξων προέδρων της Ευρωπαϊκής Επιτροπής θα γίνει μεταξύ 10 και 15 Μαΐου, οπότε έχουν προγραμματιστεί δύο πολιτικές συζητήσεις μεταξύ τους, που θα μεταδοθούν τηλεοπτικώς στα κράτη-μέλη και οι οποίες θα τους δώσουν την ευκαιρία να αναπτύξουν τις θέσεις τους. Στις προθέσεις των εμπνευστών της καινοτομίας είναι κατ' αρχάς να αρχίσει να καλύπτεται -έστω και σε μικρό βαθμό στο πρώτο στάδιο- το «έλλειμμα νομιμοποίησης» για το οποίο κατηγορείται η ηγεσία της Ε.Ε., όπως και να κεντρίστεί το ενδιαφέρον των Ευρωπαίων πολιτών ώστε να συμμετάσχουν στις ευρωεκλογές και να υιοθετήσουν πιο φιλοευρωπαϊκή στάση.

Ζαν-Κλοντ Γιουνκέρ

Σεβαστός στον Νότο αλλά και στον Βορρά

Ο 59χρονος Ζαν-Κλοντ Γιουνκέρ είναι παλιός γνώριμος της Ελλάδας και της Κύπρου. Πρωθυπουργός του Λουξεμβούργου από το 1995 έως το 2013 και πρόεδρος του Eurogroup από το 2005 έως το 2013, ο Γιουνκέρ ήταν παρών σε όλα τα στάδια της ελληνικής κρίσης. Είχε πρωτοστατήσει στις πιέσεις στην κυβέρνηση Καραμανλή για λήψη πρόσθετων μέτρων το 2009 και είχε εκστομίσει το ιστορικό «the party's over» μετά το Eurogroup του Οκτωβρίου της χρονιάς εκείνης, όπου ο Γ. Παπακωνσταντίνου είχε αποκαλύψει τα πραγματικά δημοσιονομικά μεγέθη της Ελλάδας. Πιο πρόσφατα, κατά την επίσκεψή του στην Αθήνα τον περασμένο Ιούνιο, είχε εκμυστηρευθεί ότι «αισθάνομαι πάρα πολύ κοντά σας» και ότι «η Ελλάδα κινείται στη σωστή κατεύθυνση και μπορεί να ελπίζει». Ωστόσο, παρά την ένθερμη υιοθέτηση ιδεών όπως τα ευρωομόλογα χρέους, που προκαλούν αλλεργικές αντιδράσεις στο Βερολίνο, ο Γιουνκέρ είναι σεβαστός και στον Βορρά. Μάλιστα η επικράτησή του στη μάχη για το χρίσμα του Ευρωπαϊκού Λαϊκού Κόμματος, έναντι του Γάλλου επιτρόπου Μισέλ Μπαρνιέ, θεωρείται ότι ήταν προϊόν της σθεναρής (αν και άτυπης) υποστήριξης της Αγκελα Μέρκελ.Στην ομιλία του στο Δουβλίνο, με την οποία αποδέχθηκε το χρίσμα, ο αρειμάνιος καπνιστής και λάτρης των «μυστικών, σκοτεινών συζητήσεων» (όπως είχε κάποτε πει) έκανε έκκληση για εμβάθυνση της ευρωπαϊκής ενοποίησης, τονίζοντας ότι οι ευρωπαϊκές χώρες υποχωρούν δημογραφικά και οικονομικά στο διεθνές στερέωμα. Χαρακτήρισε επίσης «ανησίες» την άποψη ότι η κρίση αποκάλυψε τη διάσταση μεταξύ «του Βορρά της αρετής» και του «σπάταλου Νότου».

Μάρτιν Σουλτς

Στροφή της Ευρώπης σε άλλη κατεύθυνση

Ο Μάρτιν Σουλτς, βετεράνος βιβλιοπώλης, πρόεδρος του Ευρωπαϊκού Κοινοβουλίου και επικεφαλής της κοινοβουλευτικής ομάδας της Προοδευτικής Συμμαχίας Σοσιαλιστών και Δημοκρατών, θα είναι ο υποψήφιος της συγκεκριμένης παράταξης για την προεδρία της Κομισιόν. Μέλος του SPD, που συγκυβερνά από τον περασμένο Δεκέμβριο τη Γερμανία, και ευρωβουλευτής από το 1994, ο 58χρονος Γερμανός γνωρίζει καλά τους διαδρόμους εξουσίας των Βρυξελλών, αλλά έχει και άμεση πρόσβαση στα υψηλότερα κλιμάκια της κυβερνητικής εξουσίας στο Βερολίνο. Στην ομιλία του στη συνδιάσκεψη της «Ελιάς» που πραγματοποιήθηκε πρόσφατα στην Αθήνα, ο κ. Σουλτς τόνισε ότι θέλει να στρέψει την Ευρώπη σε μια άλλη κατεύθυνση, «με περισσότερη δημοκρατία και περισσότερη αλληλεγγύη». Οπως είπε, η εκλογή του θα αλλάξει τον συσχετισμό δυνάμεων στην Ευρώπη μεταξύ συντηρητικών και προοδευτικών. Ζητώντας τη στήριξη όλων των προοδευτικών Ευρωπαίων, τόνισε στην ομιλία του ότι «ήρθε η ώρα να είμαστε όλοι μαζί», για το καλό της Ελλάδας και της Ευρώπης. Σε συνέντευξή του προ ολίγων μηνών στην «Κ», έδωσε το στίγμα των προθέσεών του σχετικά με τις θεσμικές ισορροπίες στις Βρυξέλλες. Οπως είχε πει: «Ανησυχώ για τον αδιαφανή διακυβερνητισμό που έχει επικρατήσει στην ευρωπαϊκή μέθοδο λήψης αποφάσεων. Πιστεύω ότι συνέβαλε στην έλλειψη εμπιστοσύνης και στην καχυποψία των πολιτών, που έχει δημιουργήσει εξαιρετικά γόνιμο έδαφος για λαϊκιστικά κινήματα, που εκμεταλλεύονται τις δυσκολίες που αντιμετωπίζει ο κόσμος».

Οι υποψήφιοι για τις ηγετικές θέσεις

ΠΡΟΕΔΡΟΣ ΤΗΣ ΕΥΡΩΠΑΪΚΗΣ ΕΠΙΤΡΟΠΗΣ

Ο πρώην πρωθυπουργός του Λουξεμβούργου και επικεφαλής του Ευρωπαϊκού Λαϊκού Κόμματος (ΕΕΡ), **Ζαν-Κλοντ Γιουνκέρ** (αριστερά) και ο νυν σοσιαλδημοκράτης πρόεδρος της Ευρωβουλής, **Μάρτιν Σουλτς** (δεξιά) είναι οι επικρατέστεροι διάδοχοι του Ζοζέ Μανουέλ Μπαρόζο τον Νοέμβριο.

Ζαν-Κλοντ Γιουνκέρ

Μάρτιν Σουλτς

Γκι Φερχόφσταντ

Αλέξης Τσίπρας

ΠΡΟΕΔΡΟΣ ΤΟΥ ΕΥΡΩΠΑΪΚΟΥ ΣΥΜΒΟΥΛΙΟΥ

Το πολιτικό σκέλος της Ε.Ε. αυτή τη στιγμή διοικείται από τον πρώην πρωθυπουργό του Βελγίου, **Χέρμαν Βαν Ρομπέι**, του οποίου η θητεία λήγει τον Νοέμβριο. Πιθανοί διάδοχοι είναι ο **Ζαν-Κλοντ Γιουνκέρ**, ο Ιρλανδός πρωθυπουργός **Εντα Κένι**, ο **Βέρνερ Φάιμαν** της Αυστρίας και η πρόεδρος της Λιθουανίας **Ντάλια Γκριμπαουσκάιτε**.

ΠΙΘΑΝΟΙ ΔΙΑΔΟΧΟΙ

Χέρμαν Βαν Ρομπέι

Ζαν-Κλοντ Γιουνκέρ

Εντα Κένι

Βέρνερ Φάιμαν

Ντάλια Γκριμπαουσκάιτε

ΠΡΟΕΔΡΟΣ ΤΗΣ ΕΥΡΩΒΟΥΛΗΣ

Ο υποψήφιος πρόεδρος θα ανακοινωθεί και θα εγκριθεί από το Ευρωκοινοβούλιο μετά τα αποτελέσματα των ευρωεκλογών

Γκι Φερχόφσταντ

Ο πρώην πρωθυπουργός του Βελγίου, **Γκι Φερχόφσταντ**, επικεφαλής της κεντρώας Συμμαχίας Φιλελεύθερων και Δημοκρατών (ALDE), θεωρείται το πιθανότερο φαβορί.

ΥΠΕΥΘΥΝΟΣ ΓΙΑ ΤΗΝ ΕΞΩΤΕΡΙΚΗ ΠΟΛΙΤΙΚΗ ΤΗΣ Ε.Ε.

Τον θώκο κατέχει η **Κάθριν Αστον**, η οποία θα ολοκληρώσει τη θητεία της τον Νοέμβριο. Ο Πολωνός υπουργός Εξωτερικών **Ράντοσλαβ Σικόρσκι** και ο Σλοβάκος ομόλογός του **Μίροσλαβ Λαϊτσάκ** είναι δυνάμει διάδοχοί της.

Κάθριν Αστον

ΕΝ ΔΥΝΑΜΕΙ ΔΙΑΔΟΧΟΙ ΤΗΣ

Ράντοσλαβ Σικόρσκι

Μίροσλαβ Λαϊτσάκ

ΕΥΡΩΠΑΪΚΟ ΚΟΙΝΟΒΟΥΛΙΟ

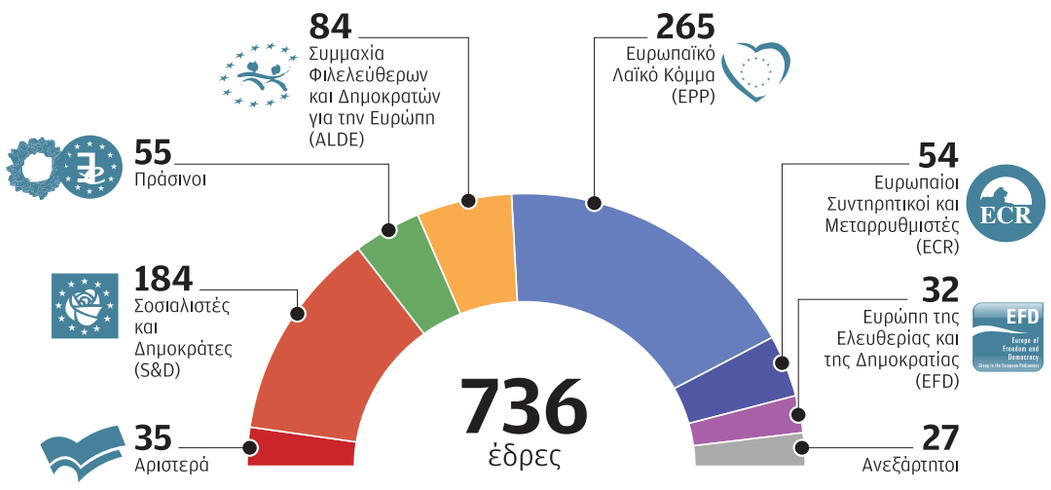

ΠΗΓΕΣ: Europa, wire agencies, Graphic News

Η ΚΑΘΗΜΕΡΙΝΗ

Γκι Φερχόφσταντ

Οι ευρωσκεπτικιστές δεν έχουν λύσεις

Ο Γκι Φερχόφσταντ, πρωθυπουργός του Βελγίου από το 1999 έως το 2008 και υποψήφιος των Ευρωπαίων Φιλελεύθερων –της τρίτης, σήμερα, μεγαλύτερης δύναμης στο Ευρωπαϊκό Κοινοβούλιο– για την προεδρία της Κομισιόν, είναι ένας από τους πιο φανατικούς φεντεραλιστές στην ευρωπαϊκή σκηνή σήμερα. Οι νεοφιλελεύθερες τάσεις που επεδείκνυε ως 32χρονος αναπληρωτής πρωθυπουργός και υπουργός Προϋπολογισμού το 1985 (εξαιτίας των οποίων είχε αποκτήσει το προσωνύμιο «Baby Thatcher») έχουν αντικατασταθεί από μια πιο κεντρώα προσέγγιση, αλλά η πίστη του στην ευρωπαϊκή ενοποίηση είναι βαθύτερη από ποτέ. Το 2010 ήταν εκ των συνιδρυτών της Ομάδας Σπινέλι, που έχει ως αποστολή την ενίσχυση της δυναμικής του φεντεραλισμού στην Ε.Ε. Το 2012, στο μανιφέστο «Ξύπνα, Ευρώπη», που συνέγραψε μαζί με τον Πράσινο Ντανιέλ Κον Μπεντίτ, ο Φερχόφσταντ πρότεινε την ομοσπονδιοποίηση της Ευρώπης –οικονομική, φορολογική και πολιτική– ως τη διέξοδο από την ευρωπαϊκή κρίση χρέους. Μιλώντας στον Τύπο αφότου επιβεβαιώθηκε η υποψηφιότητά του στις αρχές Φεβρουαρίου, ο Φλαμανδός πολιτικός τόνισε ότι πρέπει να καταστεί σαφές στην ευρωπαϊκή κοινή γνώμη ότι οι ευρωσκεπτικιστές δεν έχουν λύσεις για τα προβλήματα της Ευρώπης και ότι αυτό που χρειάζεται «το ταχύτερο δυνατό» είναι οικονομική, δημοσιονομική και τραπεζική ένωση. Ο Φερχόφσταντ θα εκστρατεύσει έχοντας στο πλευρό του τον Ολι Ρεν, επίτροπο Οικονομικών και Νομισματικών Υποθέσεων. Ο Ρεν, που επεδίωξε ο ίδιος το χρίσμα για την προεδρία της Κομισιόν, θα κυνηγήσει άλλο υψηλό πόστο – ενδεχομένως αυτό του επικεφαλής του Eurogroup.

Αλέξης Τσίπρας

Τέλος στην τρόικα και τη λιτότητα

Ως όχημα για αύξηση της επιρροής του στην εσωτερική πολιτική σκηνή και ως βήμα για παρουσίαση μιας «Ευρώπης της Αριστεράς», που θα ανατρέψει τις πολιτικές λιτότητας, αξιοποιεί ο Αλέξης Τσίπρας την υποψηφιότητά του με το Κόμμα της Ευρωπαϊκής Αριστεράς για τη θέση του προέδρου της Κομισιόν. Προκρίνει τέσσερις άμεσες πολιτικές προτεραιότητες για μια διαφορετική Ευρώπη που υπόσχεται:

• Δημοκρατική αναδιοργάνωση της Ε.Ε., με διεύρυνση της δυνατότητας παρεμβάσεων και συμμετοχής των πολιτών, απόδοση στα εθνικά Κοινοβούλια του βασικού δημοσιονομικού ρόλου και ενδυνάμωση του ρόλου τους στην κατάρτιση του ευρωπαϊκού προϋπολογισμού και το πολυετές δημοσιονομικό πλαίσιο Ε.Ε.

• Αμεσος τερματισμός της λιτότητας και αναθέρμανση των ευρωπαϊκών οικονομιών με την εφαρμογή ενός ευρωπαϊκού «New Deal». Εμφαση στη χρηματοδότηση έρευνας, καινοτομίας, τεχνολογίας και υποδομών. Αναθεώρηση του ευρωπαϊκού δημοσιονομικού πλαισίου, ώστε να διευκολύνει την ανάπτυξη. Απόδοση στην ΕΚΤ ρόλου πραγματικής κεντρικής τράπεζας, δηλ. δανειστή ύστατης καταφυγής για τα κράτη. «Ευρωπαϊκή Διάσκεψη για το Χρέος» στα πρότυπα της Διάσκεψης του Λονδίνου για τη Γερμανία το 1953 και νομοθετική πράξη για διαχωρισμό των εμπορικών και επενδυτικών τραπεζικών δραστηριοτήτων και κινδύνων.

• Μεταρρύθμιση του ευρωπαϊκού νομοθετικού πλαισίου για τη μετανάστευση και αντιμετώπισή της ως ζήτημα ανθρωπίνων δικαιωμάτων με αναλογικό επιμερισμό βαρών ανάμεσα στις χώρες της Ε.Ε.

• Σταδιακός οικολογικός μετασχηματισμός της παραγωγικής διαδικασίας με πλήρη εφαρμογή του «ευρωπαϊκού κεκτημένου» για το περιβάλλον.

«Κλειδί» η πλειοψηφία των 376 ψήφων στη νέα Ευρωβουλή

Της **ΞΕΝΙΑΣ ΚΟΥΝΑΛΑΚΗ**

«Δράσε. Αντίδρασε. Επηρέασε», είναι το σύνθημα της εκστρατείας του Ευρωκοινοβουλίου, στην προσπάθειά του να προσελκύσει τους Ευρωπαίους πολίτες να προσέλθουν στις κάλπες τον Μάιο, για όγδοη φορά από το 1979. Το εκλογικό σώμα μοιάζει κουρασμένο και αποξενωμένο από τα τεκταινόμενα στις Βρυξέλλες. Η αντιμετώπιση ακριβώς αυτού του φαινομένου είναι μία από τις βασικές φιλοδοξίες της καινοτομίας που εισάγεται για την εκλογή του νέου προέδρου της Κομισιόν, η οποία προγραμματίζεται να οριστεί μεταξύ 14 και 17 Ιουλίου. «Κλειδί» είναι η εξασφάλιση της πλειοψηφίας του 50% + 1 (376 ευρωβουλευτές) από τον υποψήφιο που θα προταθεί.

Με τις νέες προβλέψεις, η πρόταση των αρχηγών της Ε.Ε. θα πρέπει να λάβει υπόψη τα αποτελέσματα των ευρωπαϊκών εκλογών. Η σχετική συζήτηση αναμένεται να αρχίσει στις 27/5, στο άτυπο δείπνο των αρχηγών κρατών-μελών. Την ίδια ημέρα θα συγκληθεί και η διάσκεψη των προέδρων του Ευρωκοινοβουλίου. Το επόμενο βήμα προβλέπει ότι το Συμβούλιο των Υπουργών θα προτείνει στο Κοινοβούλιο έναν υποψήφιο, που θα αντικατοπτρίζει τα αποτελέσματα των εκλογών. Ωστόσο, στο εσωτερικό του Συμβουλίου παραμένει ακόμη ισχυρή η άποψη τα αποτελέσματα αυτά να έχουν συμβουλευτικό χαρακτήρα και να μην καθορίζουν δεσμευτικά την επιλογή του υποψηφίου. Πολλοί θεωρούν ότι η άμεση εκλογή προέδρου της Κομισιόν θα μπορούσε να προσφέρει μεγαλύτερη νομιμοποίηση στον θώκο και να λύσει το πρόβλημα της αδιαφορίας των ψηφοφόρων. Αναγνωρίσιμα πρόσωπα όπως ο Ζαν-Κλοντ Γιουνκέρ για το Λαϊκό Κόμμα και ο Μάρτιν Σουλτς για τους Σοσιαλιστές αυξάνουν πράγματι το ενδιαφέρον. Ηγετικές φυσιογνωμίες και οι δύο, συμπαθείς, με αδιαμφισβήτητο επικοινωνιακό χάρισμα, προσωποποιούν για κάθε ψηφοφόρο της Ε.Ε. μια συγκεκριμένη ιδεολογική επιλογή. Το γεγονός εξάλλου ότι οι εθνικοί κομματικοί σχηματισμοί κατεβαίνουν υπό τη σκέπη μεγάλων ευρωπαϊκών παρατάξεων με κοινές πλατφόρμες ενθαρρύνει τις συγκλίσεις και τη χάραξη αδρών θέσεων για την Ευρώπη, που διατυπώνονται με καθαρότητα και σαφήνεια. Ουδείς όμως μπορεί να προεξοφλήσει ότι δεν θα υπάρξει υπέρβαση διαχωριστικών ιδεολογικών γραμμών προς όφελος της εθνικότητας κάποιου υποψηφίου.

Η μεγάλη πρόκληση

Είναι εξάλλου πιθανό η εκλογή προέδρου της Κομισιόν να μην κυλήσει τόσο αναίμακτα όσο έχουν φανταστεί οι εμπνευστές της άμεσης ανάδειξής του, αφού δεν είναι βέβαιο πως αν αναδειχθούν οι σοσιαλιστές πρώτη δύναμη, θα γίνει αυτόματα πρόεδρος της Επιτροπής ο Σουλτς. Η μεγάλη πρόκληση παραμένει η συγκέντρωση των απαραίτητων 376 ψήφων και αυτό ίσως δεν το επιτύχει ούτε ο Γιουνκέρ ούτε ο Σουλτς. Σε αυτήν την περίπτωση, είναι πιθανό να προκύψει ένας τρίτος, συναινετικός υποψήφιος. Το Κοινοβούλιο αυτή τη στιγμή έχει επτά πολιτικές ομάδες, οι οποίες εκπροσωπούν περισσότερα από 160 εθνικά κόμματα από 28 χώρες-μέλη της Ε.Ε. Σύμφωνα με τον κανονισμό, τα μέλη μιας ομάδας πρέπει να συμμερίζονται κοινές «πολιτικές πεποιθήσεις» και να περιλαμβάνουν τουλάχιστον 25 μέλη από επτά χώρες της Ε.Ε. Τα μέλη που δεν επιθυμούν ή δεν μπορούν να ενταχθούν σε μια πολιτική ομάδα, ονομάζονται «μη εγγεγραμμένοι» ή ανεξάρτητοι.

13-POLITIKI_Master_cy 28/03/14 22:51 Page 13

Γιάννης Παναγιώτου, *υποψήφιος ευρωβουλευτής ΔΗΚΟ*

Στο ΔΗΚΟ θα πρέπει να έχουν θέση όλοι

Συνέντευξη στον **ΑΝΔΡΕΑ ΠΑΡΑΣΧΟ**

ΦΙΛΙΠΠΟΣ ΧΡΗΣΤΟΥ

Οι νέοι των δύο κοινοτήτων θερίζουν λάθη του παρελθόντος, και μπορούν να τα επαναλάβουν ή να τα διορθώσουν. Η λύση μπορεί να επιτρέψει απελευθέρωση δημιουργικών δυνάμεων και να οδηγήσει σε αναπτυξιακές προοπτικές.

–Στη βάση των εσωκομματικών εξελίξεων μοιάζει η ΝΕΔΗΚ, και συνακόλουθα η υποψηφιότητά σας, να πατά σε δύο βάρκες μέσα στο ΔΗΚΟ.

–Οι συνεδριακές διαδικασίες του ΔΗΚΟ έχουν τελειώσει, όμως τα προβλήματα της κυπριακής κοινωνίας παραμένουν. Το ΔΗΚΟ πρέπει να σταματήσει να απασχολεί την κοινωνία με τις «εσωκομματικές εξελίξεις» και να προσφέρει πολιτικές επιλογές για λύση των σοβαρών προβλημάτων που απασχολούν τους πολίτες. Το ΔΗΚΟ, είναι ένα πολυφωνικό και πολυσυλλεκτικό κόμμα, στο οποίο πρέπει να έχουν θέση όλοι όσοι έχουν διάθεση να αγωνιστούν για τις ιδέες τους. Διαχρονικά εξέφραζα προοδευτικές, μετριοπαθείς και εκσυγχρονιστικές απόψεις, και αυτό συνεχίζω να πράττω ως υποψήφιος ευρωβουλευτής, απευθυνόμενος προς τη βάση του ΔΗΚΟ και προς την κυπριακή κοινωνία. Εδώ και σχεδόν σαράντα χρόνια από την ίδρυση του ΔΗΚΟ το 1976, ο εκάστοτε πρόεδρος της ΝΕΔΗΚ συμμετέχει στα ψηφοδέλτια του ΔΗΚΟ και στη σημερινή κρίσιμη συγκυρία, η ΝΕΔΗΚ δεν θα μπορούσε να απουσιάζει.

–Σήμερα που η πολιτική βρίσκεται σε μεγάλη ανυποληψία, πώς ταυτίζεται ένας νέος άνθρωπος με το «σύστημα»;

–Όποιος νέος άνθρωπος ταυτίζεται με το σύστημα, στην πραγματικότητα δεν είναι καθόλου νέος, αλλά είναι ένα γερασμένο μυαλό που βρίσκεται παγιδευμένο στο σώμα ενός νέου ανθρώπου. Η πολιτική συμμετοχή είναι ο μόνος τρόπος για να μπορέσει ένας νέος να αλλάξει το σύστημα. Ο κίνδυνός όμως είναι ότι το σύστημα επιδιώκει να σε αλλάξει και να σε αφομοιώσει πριν προλάβεις εσύ να το αλλάξεις. Εμείς οι νέοι έχουμε την ευθύνη, όπως λένε και οι στίχοι του Άλκη Αλκαίου, να προσπαθήσουμε να φέρουμε τον κόσμο στα μέτρα μας πριν να μας φέρει εκείνος στα δικά του. Και μέσα από τη συμμετοχή μας θα καταφέρουμε να αλλάξουμε τα δεδομένα.

–Ποια μπορεί να είναι τα κίνητρα για ένα άνεργο νέο ώστε να παραμείνει στην Κύπρο;

–Δυστυχώς, αυτή τη στιγμή ένας άνεργος νέος έχει περισσότερους λόγους για να φύγει από την Κύπρο παρά για να μείνει. Μία πρόσφατη έρευνα, δείχνει ότι το 28% των νέων μεταξύ 18 και 28 ετών, δηλώνουν ότι είναι έτοιμοι να μεταναστεύσουν στο εξωτερικό. Όμως αυτά τα δεδομένα πρέπει να αλλάξουν. Η κυβέρνηση προσπαθεί να αντιμετωπίσει το σύμπτωμα αντί να θεραπεύσει την αρρώστια, με το να επιχορηγεί ψεύτικες θέσεις εργασίας οι οποίες απλώς κοστίζουν χρήματα και ψευδοαπασχολούν τους νέους για μερικούς μήνες. Αλλά οι νέοι δεν χρειάζονται αυτό. Χρειαζόμαστε ολοκληρωμένο αναπτυξιακό σχεδιασμό που να λαμβάνει υπόψη την ποιότητα του ανθρώπινου δυναμικού της χώρας μας, χρειαζόμαστε περισσότερη απορρόφηση ευρωπαϊκών κονδυλίων, χρειαζόμαστε νέα προγράμματα ενίσχυσης της νεανικής επιχειρηματικότητας και χρειαζόμαστε επένδυση στους τομείς της έρευνας και της καινοτομίας. Δεν θέλουμε η γενιά μας να γίνει μία χαμένη γενιά. Ακόμα και αν η Πολιτεία δεν αντιλαμβάνεται τους κινδύνους του brain drain, εμείς οφείλουμε να αλλάξουμε αυτά τα δεδομένα για να μπορέσουμε να ζήσουμε με αξιοπρέπεια στη χώρα μας.

–Υπάρχει ανάγκη για από κοινού προσπάθεια των νέων των δύο κοινοτήτων για συμβολή στη λύση του Κυπριακού αλλά και των προβλημάτων που αντιμετωπίζουν;

–Οι νέοι άνθρωποι των δύο κοινοτήτων θερίζουν τα λάθη του παρελθόντος, και μπορούν είτε να τα επαναλάβουν είτε να τα διορθώσουν. Η λύση του Κυπριακού μπορεί να επιτρέψει την απελευθέρωση δημιουργικών δυνάμεων και από τις δύο κοινότητες και να οδηγήσει σε αναπτυξιακές προοπτικές με προμετωπίδα τους νέους Κύπριους, Ελληνοκύπριους και Τουρκοκύπριους. Όμως, για να συμβεί αυτό, χρειάζεται η λύση του Κυπριακού να παρέχει συνθήκες ασφάλειας και λειτουργικότητας, χωρίς ξένες παρεμβάσεις και χωρίς διαχωριστικές πρόνοιες. Και οι νέοι των δύο κοινοτήτων μπορούν να εργαστούν από κοινού προς αυτή την κατεύθυνση.

–Πώς σχολιάζετε την πρόσφατη απόφαση των εκπαιδευτικών στα Κατεχόμενα όπως το μάθημα των ελληνικών διδάσκεται πλέον ως υποχρεωτικό στα δημοτικά;

–Η επικοινωνία είναι μία πολύ σημαντική παράμετρος των ανθρωπίνων σχέσεων, σε όλα τα επίπεδα, και στην περίπτωση της Κύπρου, είναι αυτονόητο ότι η γλωσσική επικοινωνία έχει πολύ σημαντικό ρόλο να διαδραματίσει. Εάν πραγματικά θέλουμε τη λύση του Κυπριακού και την ειρηνική συνύπαρξη των δύο κοινοτήτων σε μία επανενωμένη χώρα, οφείλουμε ως Ελληνοκύπριοι να λάβουμε ανάλογες αποφάσεις για τη διδασκαλία της τουρκικής γλώσσας. Αντιλαμβάνομαι ότι κάποιοι συμπατριώτες μας ίσως να νιώθουν άβολα και να μη βλέπουν θετικά κάτι τέτοιο. Όμως, δεν θα γίνουμε λιγότερο Έλληνες μαθαίνοντας τούρκικα, όπως δεν γίναμε λιγότερο Έλληνες μαθαίνοντας αγγλικά ή φοιτώντας σε αγγλικά σχολεία ή σπουδάζοντας σε αγγλικά πανεπιστήμια.

–Ποια θέση έχετε έναντι του Συμφώνου Συμβίωσης μεταξύ ατόμων του ιδίου φύλου;

Η ομοφοβία και οι παρωχημένες αντιλήψεις δεν έχουν θέση σε μία σύγχρονη κοινωνία. Ο σεξουαλικός προσανατολισμός, η έμφυλη ταυτότητα και οι προσωπικές επιλογές του κάθε ανθρώπου πρέπει να είναι απόλυτα σεβαστές και να μην αποτελούν αιτία περιθωριοποίησης για κανέναν. Η Πολιτεία οφείλει να προσφέρει ένα νομικό πλαίσιο που να επιτρέπει σε αυτά τα άτομα να ρυθμίζουν νομικά τις σχέσεις τους, σε περίπτωση που το επιθυμούν, και το σύμφωνο συμβίωσης ανταποκρίνεται ακριβώς σε αυτή την αναγκαιότητα.

–Τι νέο θα κομίσετε στο Ευρωκοινοβούλιο αν εκλεγείτε και ποιες προτεραιότητες θέτετε;

–Οι νέοι άνθρωποι που δεν έχουν και δεν θέλουν να αποκτήσουν εξαρτήσεις από το κατεστημένο, που δεν περιμένουν τη σειρά τους για να φάνε, που έχουν γνώσεις, εμπειρίες και δημιουργική διάθεση, μπορούν να προσφέρουν πολλά. Η Ευρώπη βρίσκεται εγκλωβισμένη στο καταστροφικό δόγμα της λιτότητας και του αυταρχισμού, το οποίο βολεύει τους λίγους και βλάπτει τους πολλούς. Αυτό το δόγμα πρέπει να αλλάξει. Τα διορισμένα όργανα της Ευρωπαϊκής Ένωσης έχουν περισσότερες αρμοδιότητες από τα εκλεγμένα όργανα, με αποτέλεσμα να δημιουργείται ένα σοβαρό δημοκρατικό έλλειμμα. Αυτό το έλλειμμα πρέπει να σταματήσει να υφίσταται. Οι Κύπριοι ευρωβουλευτές που θα λάβουν νέα εντολή από την κυπριακή κοινωνία πρέπει να έχουν αυτές τις προτεραιότητες και να εργαστούν για να αλλάξουν τα δεδομένα που βλάπτουν την Ευρώπη και τη χώρα μας.

Ελένη Χρυσοστόμου, *υποψήφια ευρωβουλευτής με Οικολόγους*

Συνεργασία με ΕΔΕΚ και μετά τις εκλογές

Συνέντευξη στον **ΑΝΔΡΕΑ ΠΑΡΑΣΧΟ**

ΦΙΛΙΠΠΟΣ ΧΡΗΣΤΟΥ

Συμβαίνει στο ζήτημα με τα αμπελοπούλια, που εκθέτει την Κύπρο διεθνώς, ό,τι και με άλλα σοβαρά ζητήματα τα οποία δυστυχώς δεν αφήνουν τη χώρα να αναπτυχθεί, γιατί μπλέκονται κομματικά και οικονομικά συμφέροντα.

–Μία νέα πολιτικός δεν ταυτίζεται με το απαξιωμένο σύστημα της κυπριακής πολιτικής σκηνής όταν σήμερα κατέρχεται σε εκλογές σε κοινό ψηφοδέλτιο με το ΚΣ ΕΔΕΚ που είναι στην πολιτική από το 1967;

–Η απάντηση είναι πάρα πολύ απλή και είναι όχι. Η δράση μου στα κοινά χρονολογείται από το 1998, όταν εντάχθηκα στο Κίνημα Οικολόγων και έκτοτε υπηρετώ την πατρίδα μου μέσα από τη δράση του Κινήματός μου. Το ότι δεν έχω ταυτιστεί με το απαξιωμένο πολιτικό σύστημα είναι μία απόδειξη ότι δεν είναι απαραίτητο όποιος είναι αναμειγμένος στην πολιτική και στα κοινά να είναι διεφθαρμένος και ταυτισμένος με το πολιτικό σύστημα. Δεν είναι όλα τα μήλα σε ένα καλάθι σάπια.

–Πώς προέκυψε η απόφαση για συνεργασία των δύο Κινημάτων;

–Μέσα από μία φυσιολογική πορεία, αφού τα δύο Κινήματα έχουν όμορες απόψεις στα δύο βασικά προβλήματα τα οποία ταλανίζουν τη χώρα μας. Το Κυπριακό και την οικονομία. Ήδη υπάρχει, εδώ και καιρό μία πετυχημένη συνεργασία τόσο στο Κοινοβούλιο όσο και στο Εθνικό Συμβούλιο. Αυτή η συνεργασία ευελπιστούμε ότι θα συνεχίσει και μετά τις εκλογές, γιατί δεν θέλαμε ευκαιριακές συνεργασίες. Πάντοτε, και το τονίζω αυτό, με σεβασμό στην ιδεολογία του κάθε Κινήματος και στις διαφορετικές απόψεις τις οποίες εκφράζει το καθένα. Ένα «πλικιωμένο» πολιτικό Κίνημα, ανανεώνεται και γίνεται πιο χρήσιμο μέσα από την ισότιμη και αξιοπρεπή συνεργασία του με ένα καθαρό, φρέσκο και νεανικό πολιτικό κίνημα, όπως είναι το Κίνημα Οικολόγων. Από αυτή τη συνεργασία ο τόπος και ο λαός έχουν να κερδίσουν. Κι αυτό για μένα έχει μεγαλύτερη σημασία από το προσωπικό μου συμφέρον.

–Το ζήτημα που τίθεται εναντίον της Κύπρου -και από την Ε.Ε.- για τα αμπελοπούλια, είναι προφανές ότι δεν αντιμετωπίζεται ριζικά λόγω κάλυψης του κομματικού συστήματος. Ως νέα πολιτικό αυτό δεν σας προσβάλλει;

Ως νέα πολιτικός και νέος άνθρωπος με προσβάλλει οτιδήποτε είναι τροχοπέδη στην ανάπτυξη της χώρας μας σε όλα τα επίπεδα. Τα οικονομικά και πολιτικά συμφέροντα τα οποία καλύπτουν αυτό το θέμα είναι γνωστά και διαχρονικά. Συμβαίνει και σε αυτό το θέμα ό,τι και με άλλα σοβαρά ζητήματα τα οποία δυστυχώς δεν αφήνουν τη χώρα να αναπτυχθεί, γιατί μπλέκονται κομματικά και οικονομικά συμφέροντα. Πέρα από αυτό όμως υπάρχει και η σοβαρή περιβαλλοντική πτυχή του θέματος, η οποία για ακόμα μία φορά παραμερίζεται για χάρη του εύκολου κέρδους και βάζει τη χώρα μας σε πολύ δύσκολη θέση λόγω των υποχρεώσεών της έναντι στην Ε.Ε. Οι σκεπτόμενοι Κύπριοι πολίτες πρέπει να αντιληφθούν τη δύσκολη θέση που βρίσκεται η χώρα μας και οι ίδιοι αλλά και τις επιπτώσεις που έχει στη δική τους ζωή το γεγονός ότι μία μερίδα συμπατριωτών μας δεν συμμορφώνονται με τις ευρωπαϊκές οδηγίες, τους διεθνείς νόμους και κανονισμούς.

–Πώς μπορεί η πολιτική ζωή να βγει από το τέλμα και να προσελκύσει νέους ανθρώπους και νέες ιδέες;

–Πρέπει πρώτα από όλα πρέπει να υπάρξει κάθαρση και απόλυτη διαφάνεια στην πολιτική ζωή. Οι νέοι άνθρωποι είναι υποψιασμένοι γιατί έχουν πολλές δυνατότητες πληροφόρησης πλέον από νεαρή ηλικία τόσο από το διαδίκτυο όσο και από το εξωτερικό. Η πληροφόρηση έρχεται χωρίς να την επιδιώξουν άρα είναι δύσκολο να μπουν σε καλούπια και να ακολουθήσουν. Πρέπει να πειστούν και αυτό γίνεται μόνο μέσα από σωστά τεκμηριωμένα επιχειρήματα και διαφάνεια. Όπως είναι σήμερα το σύστημα της πολιτικής ζωής του τόπου δεν μπορεί να προσελκύσει τους νέους ανθρώπους, γιατί με όσα βγαίνουν με τα σκάνδαλα στο φως της δημοσιότητας απλά τους κάνουν να αποστασιοποιούνται συνεχώς. Αυτό πρέπει να αλλάξει, αν θέλουμε να υπάρξει συνέχεια στην πολιτική ζωή του τόπου. Επίσης πιστεύω ότι πρέπει να προωθηθούν νέοι άνθρωποι στην πολιτική αλλά χωρίς να καλουπωθούν. Πρέπει να αφεθούν να δημιουργήσουν και να εκφραστούν ελεύθερα. Χρειαζόμαστε νέα πνοή στον τόπο μας.

–Θεωρείτε ότι το ΕΛΑΜ πρέπει να τεθεί εκτός νόμου;

–Θεωρώ ότι οποιοδήποτε ακραίο στοιχείο ή οργανωμένο σύνολο είναι ζημιογόνο για τη χώρα μας, πρέπει να αντιμετωπίζει τον νόμο για τις πράξεις και τις ενέργειές του. Τα τελευταία γεγονότα με πρωταγωνιστές μέλη του ΕΛΑΜ είναι απόλυτα καταδικαστέα, αφού άφησαν εκτεθειμένη τη χώρα μας και έδωσαν τροφή για πολιτική εκμετάλλευση σε κάποιους που καραδοκούν για να παρουσιάσουν τη συμβίωση μεταξύ των δύο κοινοτήτων μη εφικτή. Δεν πρέπει μία μερίδα συμπατριωτών μας να παίρνει στον λαιμό της μία ολόκληρη χώρα. Στο κάτω-κάτω ας αναλογιστούν ότι το κόστος θα το πληρώσουμε όλοι μας. Δεν ξέρω αν αυτό το πολιτικό κόμμα έχει ήδη μετατραπεί σε εγκληματική οργάνωση όπως παρόμοιας πολιτικής φιλοσοφίας κόμματα του εξωτερικού, ώστε να υπάρχει λόγος να συζητείται η κήρυξη του σε παράνομη οργάνωση. Οι αρμόδιες αρχές πρέπει να παρακολουθούν από κοντά την υπόθεση και τις δραστηριότητες του ΕΛΑΜ και εάν παραβιάζει τον νόμο και μόνον τότε να επιβάλλεται τιμωρία.

–Ποια η θέση σας για το Σύμφωνο Συμβίωσης;

–Πιστεύω ότι είναι δικαίωμα του κάθε πολίτη να μπορεί να εξασφαλίζει τα δικαιώματά του νομικά. Ας μη γελιόμαστε υπάρχουν πολλά ζευγάρια τις μέρες μας που συμβιώνουν χωρίς να παντρεύονται. Αυτό είναι επιλογή ζωής και δικαίωμα. Δυστυχώς, στην κοινωνία μας, η οποία να μου επιτραπεί να χρησιμοποιήσω τον όρο είναι ψευδοσυντηρητική, κάποια πράγματα δεν αντιμετωπίζονται με το όνομά τους και κρυβόμαστε πίσω από το δάκτυλό μας. Άποψή μου είναι ότι πρέπει να αφουγκραστούμε τις πραγματικές ανάγκες τις κοινωνίας αυτή τη στιγμή και να πράξουμε ανάλογα.

–Αν εκλεγείτε θα είστε με τους Πράσινους στο Ευρωκοινοβούλιο ή με τους Σοσιαλιστές;

–Είναι απόλυτα ξεκάθαρο στη συνεργασία Οικολόγων – ΕΔΕΚ ότι όποιος εκλεγεί από τα δύο κινήματα θα πάει στο αντίστοιχο κόμμα που είναι μέλος. Επομένως, αν εκλεγώ, θα ενταχθώ στους Ευρωπαίους Πράσινους των οποίων είναι μέλος το Κίνημα Οικολόγων.

Αγνοούμενοι: Το δριμύ «κατηγορώ» του Θεοφίλου

Του **ΑΝΔΡΕΑ ΠΑΡΑΣΧΟΥ**

Εξαιρετικής σημασίας είναι το ζήτημα που θέτει ο Θ. Θεοφίλου, περί αλλαγής δεδομένων, διαδικασιών, πρακτικών και καταστάσεων που αφορούν τη λειτουργία και την αποστολή της ΔΕΑ.

«Ως υποχρέωση έναντι των συγγενών των αγνοουμένων», ο μέχρι χθες Εκπρόσωπος της Ε/κ κοινότητας στη Διερευνητική Επιτροπή Αγνοουμένων (ΔΕΑ) Θεόφιλος Θεοφίλου, σε γραπτή δήλωσή του με αφορμή την παραίτησή του, σημειώνει ότι παραθέτει «τουλάχιστον κάποια πράγματα – που δεν διέπονται από αυστηρή εμπιστευτικότητα– με το όνομά τους». Ο Θεόφιλος Θεοφίλου υπογραμμίζει στη δήλωσή του συγκεκριμένα ότι: «δεν θα υπέβαλλα την παραίτησή μου εφ' όσον συνέτρεχαν κάποιες προϋποθέσεις, όπως:

1. Ικανοποίηση αιτημάτων μου για βελτίωση της λειτουργίας του Γραφείου μου, αύξηση της απόδοσης και παραγωγικότητας των λειτουργών και επιτάχυνση του έργου της ΔΕΑ. Όλα τα αιτήματά μου απορρίφθηκαν και μάλιστα το πιο σημαντικό με προσβλητικό και απαξιωτικό τρόπο.

2. Κατανόηση του άχαρου ρόλου, των τεράστιων δυσκολιών που αντιμετωπίζει και του επίπονου και ψυχοφθόρου έργου που έχει να επιτελέσει ο Εκπρόσωπος και αποφυγή περαιτέρω επιβάρυνσης και υπονόμευσής του με αδικαιολόγητα παράπονα, αβάσιμη κριτική και αστήρικτες κατηγορίες.

3. Αλλαγή δεδομένων, διαδικασιών, πρακτικών και καταστάσεων που αφορούν τη λειτουργία και την αποστολή της ΔΕΑ που είναι η διερεύνηση και η εξακρίβωση της τύχης ΟΛΩΝ των αγνοουμένων χωρίς ΟΠΟΙΑΔΗΠΟΤΕ ΑΛΛΗ ΚΑΘΥΣΤΕΡΗΣΗ.

4. Πολιτική βούληση και ειλικρινής διάθεση από όσα μέρη έχουν ευθύνη και εμπλέκονται στην ανθρωπιστική υπόθεση της εξακρίβωσης της τύχης των αγνοουμένων. Ιδιαίτερα αυτά που δεν επιτρέπεται να λεχθούν δημόσια. Είναι ταυτόχρονα μία πράξη ευθύνης πρώτιστα έναντι των πονεμένων συγγενών που περιμένουν με αγωνία για τέσσερις και πέντε δεκαετίες. Έναντι της ε/κ κοινότητας την οποία εκπροσώπησα στη ΔΕΑ αλλά και έναντι της Κυπριακής Δημοκρατίας την οποία κάποιοι προσπαθούν να υπονομεύσουν χρησιμοποιώντας τη ΔΕΑ για προώθηση πολιτικών επιδιώξεων και σκοπιμοτήτων. Ο κ. Θεοφίλου αποχωρεί εκφράζοντας δημόσια τις θερμές ευχαριστίες στον βοηθό του Ξενοφώντα Καλλή για την πολύτιμη και μακροχρόνια συνεισφορά του στο έργο της ΔΕΑ καθώς και στην Τουρκοκύπρια δημοσιογράφο Σεβγκιούλ Ουλουτάγκ, μια πραγματική, υποδειγματική Κύπρια που διαπνέεται από ανθρωπιστικά αισθήματα, για την πολύτιμη συμβολή της στην ανεύρεση των τάφων πολλών αγνοουμένων, Ε/κ και Τ/κ. Ευχαριστίες εκφράζει επίσης και προς το κλιμάκιο της ΚΥΠ που ασχολείται με το θέμα των αγνοουμένων για την αποφασιστική συμβολή τους στην πρόσφατη ανεύρεση στην Παρεκκλησιά των οστών των υπόλοιπων Τ/κ αγνοουμένων της Τόχνης. Εύχεται τέλος στον αντικαταστάτη του, Νέστορα Νέστορος, υπομονή, αντοχή και δύναμη στην πολύ δύσκολη αποστολή του.

καλύπτει ακόμα ότι η παραίτησή του είναι έκφραση διαμαρτυρίας για τα κακώς έχοντα σε σχέση με το όλο θέμα της διερεύνησης και εξακρίβωσης της τύχης των αγνοουμένων. Ιδιαίτερα αυτά που δεν επιτρέπεται να λεχθούν δημόσια. Είναι ταυτόχρονα μία πράξη ευθύνης πρώτιστα έναντι των πονεμένων συγγενών που περιμένουν με αγωνία για τέσσερις και πέντε δεκαετίες. Έναντι της ε/κ κοινότητας την οποία εκπροσώπησα στη ΔΕΑ αλλά και έναντι της Κυπριακής Δημοκρατίας την οποία κάποιοι προσπαθούν να υπονομεύσουν χρησιμοποιώντας τη ΔΕΑ για προώθηση πολιτικών επιδιώξεων και σκοπιμοτήτων. Ο κ. Θεοφίλου αποχωρεί εκφράζοντας δημόσια τις θερμές ευχαριστίες στον βοηθό του Ξενοφώντα

14-POLITIKI_Master_cy 28/03/14 19:13 Page 14

Η διεθνής κοινότητα μοιάζει με ζούγκλα

Συμεών Συμεωνίδης: Οι δυνατοί θυμούνται το διεθνές δίκαιο όταν τους συμφέρει και το αγνοούν όταν δεν τους συμφέρει

Συνέντευξη στον
ΓΙΑΝΝΗ ΑΝΤΩΝΙΟΥ

«Δυστυχώς οι μικροί δεν έχουν άλλα όπλα εκτός από τη νομιμότητα», είναι η διαπίστωση του διαπρεπούς συμπατριώτη μας καθηγητή διεθνούς δικαίου Συμεών Συμεωνίδη, ο οποίος παρόλο που αναγνωρίζει ότι το διεθνές δίκαιο είναι εν μέρει το δίκαιο του δυνατού, υπογραμμίζει ότι εμείς σε καμιά περίπτωση δεν πρέπει να τερματίσουμε την προσήλωσή μας στο δίκαιο του αγώνα μας. Ο επαναπατρισμός κλαπέντων πολιτιστικών θησαυρών, όπως στην περίπτωση της Κανακαριάς, είναι κατά τον κ. Συμεωνίδη η επιβράβευση του συνεχούς αγώνα και της προσπάθειας.

–Από τον περασμένο Σεπτέμβριο είστε εκλεγμένο μέλος του Ινστιτούτου Διεθνούς Δικαίου, του παλαιότερου και σημαντικότερου οργανισμού διεθνούς δικαίου στον κόσμο, με μόνον 132 μέλη.

Αν τα συμφέροντά μας δεν συμπέσουν με τα συμφέροντα των μεγάλων, το Κυπριακό δεν πρόκειται να λυθεί μόνο και μόνο επειδή έχουμε το διεθνές δίκαιο με το μέρος μας.

ΛΟΙΖΗΣ ΧΟΙΛΙΝΙΟ

«Εμείς ποτέ δεν πρέπει να αγνοήσουμε και να εγκαταλείψουμε το διεθνές δίκαιο, το οποίο είναι το όπλο μας. Δυστυχώς, οι μικροί δεν έχουν άλλα όπλα, εκτός από τη νομιμότητα. Άρα, το διεθνές δίκαιο είναι ένα από τα όπλα που έχουμε και όπου μπορούμε το χρησιμοποιούμε», υπογραμμίζει στην «Κ» ο καθηγητής Συμεών Συμεωνίδης.

Η Κύπρος αποτελεί κραυγαλέο παράδειγμα παραβίασης του διεθνούς δικαίου αλλά δεν βλέπουμε να απονέμεται δικαιοσύνη.

–Δυστυχώς αυτό που λέμε Δημόσιο Διεθνές Δίκαιο είναι ένα ατελές σύστημα το οποίο εκπηγάζει και εξαρτάται από την αλληλοανοχή των ισχυρών και εφαρμόζεται μόνο όταν αυτοί το θέλουν. Από την άλλη το Ιδιωτικό Διεθνές Δίκαιο, που τυχαίνει να είναι και η ειδικότητά μου, είναι εθνικό δίκαιο και διαφέρει από χώρα σε χώρα. Η υπόθεση της Κανακαριάς εμπίπτει στο Ιδιωτικό Διεθνές Δίκαιο. Αντίθετα, το κυπριακό πρόβλημα εμπίπτει στο Δημόσιο Διεθνές Δίκαιο, αλλά δυστυχώς είναι ένα από εκείνα τα προβλήματα στα οποία τα συμφέροντα των ισχυρών υπερισχύουν της υποτιθέμενης προσήλωσής τους στο δίκαιο. Όπως ξέρουμε, αυτή δεν είναι η μόνη περίπτωση που οι ισχυροί φέρονται με αυτό τον τρόπο.

–Πολύ επίκαιρο είναι το παράδειγμα της Κριμαίας.

–Ακριβώς, ιδίως αν τη συγκρίνετε με το Κόσσοβο. Στη μία περίπτωση η μία πλευρά αναλαμβάνει δράση και η άλλη επικαλείται το διεθνές δίκαιο, ενώ στην άλλη περίπτωση οι ρόλοι αντιστρέφονται. Οι δυνατοί θυμούνται το διεθνές δίκαιο μόνο όταν τους συμφέρει. Δυστυχώς, αυτό σημαίνει ότι αν τα συμφέροντά μας δεν συμπέσουν με τα συμφέροντα των μεγάλων, το πρόβλημά μας δεν πρόκειται να λυθεί μόνο και μόνο επειδή έχουμε το διεθνές δίκαιο με το μέρος μας.

–Έχουμε άλλο αποκούμπι όμως;

–Με αυτά που είπα σε καμιά περίπτωση δεν υπονοώ ότι εμείς θα πρέπει να αγνοήσουμε και να εγκαταλείψουμε το διεθνές δίκαιο, το οποίο είναι το όπλο μας. Δυστυχώς, οι μικροί δεν έχουν άλλα όπλα, εκτός από τη νομιμότητα. Άρα, το διεθνές δίκαιο είναι ένα από τα όπλα που έχουμε και όπου μπορούμε το χρησιμοποιούμε.

–Το διεθνές δίκαιο ήταν το όπλο που επιστρατεύσαμε και στην περίπτωση της Κανακαριάς για να επαναπατρίσουμε τους θησαυρούς μας.

–Ασφαλώς. Είναι ένα πολύ μικρό παράδειγμα όπου η χρήση του δικαίου, είτε είναι δημόσιο διεθνές είτε ιδιωτικό διεθνές, έβαλε ένα λιθαράκι στη δικαίωσή μας. Άλλα παραδείγματα είναι η νίκη στην υπόθεση Αποστολίδη εναντίον Όραμς. Αυτά είναι μικρά παραδείγματα όπου οι μικροί μπορούν να χρησιμοποιήσουν το διεθνές δίκαιο προς όφελός τους. Αυτό όμως δεν συμβαίνει στο μεγάλο μας πρόβλημα, στο Κυπριακό. Μακάρι να μπορούσε να λυθεί μόνο με την επίκληση του διεθνούς δικαίου.

–Συνηθίζεται να λέγεται ότι το Κυπριακό δεν είναι νομικό θέμα αλλά εξόχως πολιτικό. Εσείς τι πιστεύετε;

–Είναι συνδυασμός και των δύο. Και ποτέ δεν πρέπει να παραιτηθούμε από το αξίωμα ότι το Κυπριακό είναι πρόβλημα διεθνούς δικαίου. Μιλάμε για παράνομη εισβολή και παράνομη κατοχή. Αυτό πάντοτε θα πρέπει να το θυμόμαστε. Να μη δεχθούμε την υποβάθμιση αυτού του προβλήματος διεθνούς δικαίου σε πρόβλημα δήθεν διακοινοτικό.

–Αναφερθήκατε προηγουμένως στην απόφαση Αποστολίδη. Βλέπουμε όμως αποφάσεις του Ευρωπαϊκού Δικαστηρίου Ανθρωπίνων Δικαιωμάτων (ΕΔΑΔ) να διαβρώνουν πολλά από τα νομικά μας επιχειρήματά. Όπως για παράδειγμα το γεγονός ότι αναγνωρίζει περισσότερα δικαιώματα στον ένοικο ενός σπιτιού στα Κατεχόμενα, έστω κι αν είναι έποικος, παρά στον νόμιμο ιδιοκτήτη της περιουσίας. Δεν συνιστά στρέβλωση αυτή η εξέλιξη;

–Δυστυχώς τα τελευταία χρόνια χάσαμε έδαφος στο ΕΔΑΔ, ενώ οι αρχικές αποφάσεις ήταν πολύ ευνοϊκές. Αυτό είναι μία απόδειξη του γεγονότος ότι και οι δικαστές δεν είναι ανεπηρέαστοι από το πολιτικό κλίμα που επικρατεί.

–Για ποιον λόγο κατά τη γνώμη σας;

–Δεν νομίζω ότι είναι τυχαίο το ότι μετά το δημοψήφισμα του 2004 η Ευρώπη μάς αντιμετωπίζει με εχθρικό μάτι. Αυτή η εχθρότητα αντανακλάται ακόμη και σε αποφάσεις του δήθεν αμερόληπτου ΕΔΑΔ. Έχουμε απώλειες εκεί και θα πρέπει με κάθε τρόπο να τις αναστρέψουμε.

–Με ποιον τρόπο;

–Με το να επιλέγουμε σωστά τις υποθέσεις που θα παίρνουμε στο δικαστήριο, όσο βεβαίως εξαρτάται από εμάς. Χρειάζεται στρατηγική για να αναστρέψουμε τις απώλειες αυτές.

–Αν ζητούσε ένας Πρόεδρος της Δημοκρατίας τη γνώμη σας τι θα τον συμβουλεύατε;

–Εκείνο που θα έλεγα είναι ότι θα πρόσφερα τις υπηρεσίες μου αφιλοκερδώς για τον τόπο μου.

–Έχει ζητήσει κάποιος Πρόεδρος τη γνώμη σας, τις υπηρεσίες σας;

–Η μόνη περίπτωση ήταν όταν η Κύπρος ασκούσε την προεδρία της Ε.Ε. Άρχισα να βοηθώ την ομάδα της Νομικής Υπηρεσίας περίπου ένα χρόνο πριν από την ανάληψη της Προεδρίας της Ε.Ε. και για τους έξι μήνες της προεδρίας πήρα άδεια από την εργασία μου και μετακόμισα στις Βρυξέλλες. Εργάστηκα εκεί με τα παιδιά της Νομικής Υπηρεσίας. Ήμασταν πολύ λίγοι αλλά αντεπεξήλθαμε και έπρεπε να τα καταφέρουμε, γιατί όπως σας είπα, μας είχαν όλοι στο μάτι. Ξέρετε επικρατεί μία κάποια εντύπωση ότι τους ξεγελάσαμε που μπήκαμε στην Ε.Ε. Αρκετοί ήθελαν να αποτύχουμε και ορισμένοι περίμεναν ότι σίγουρα θα αποτυγχάναμε. Και γι' αυτό το πήραμε πολύ πατριωτικά. Ο στόχος μας ήταν να τους αποδεικνύουμε καθημερινά και έμπρακτα, με την εργατικότητα, την επαγγελματικότητα και τις γνώσεις μας, ότι είμαστε σοβαρό κράτος που έχει κάθε δικαίωμα να ανήκει στην Ε.Ε. Χαίρομαι να πω ότι ο στόχος αυτός επιτεύχθηκε, αφού, όπως μάθαμε από τρίτους, κερδίσαμε τον σεβασμό και των πιο δύσπιστων εταίρων μας.

Λαμπρή ακαδημαϊκή διαδρομή

Την περασμένη βδομάδα το Πανεπιστήμιο Κύπρου απένειμε στον κ. Συμεωνίδη την ύψιστη τιμή, αναγορεύοντάς τον σε Επίτιμο Διδάκτορα της Σχολής Κοινωνικών Επιστημών και Επιστημών της Αγωγής. Του αποδίδεται ο χαρακτηρισμός του «αδιαμφισβήτητου ηγέτη» και «γίγαντα» του ιδιωτικού διεθνούς δικαίου των ΗΠΑ και του «κορυφαίου εμπειρογνώμονα του συγκριτικού ιδιωτικού διεθνούς δικαίου στον κόσμο». Γεννήθηκε το 1949 στον Λυθροδόντα και το 1968 αμέσως μετά τη στρατιωτική του θητεία πήγε στη Θεσσαλονίκη όπου σπούδασε Νομική και Πολιτικές Επιστήμες. Το καλοκαίρι του 1974 ήρθε στην Κύπρο για διακοπές, τον βρήκε η καταστροφή και υπηρέτησε δεύτερη στρατιωτική θητεία. Συνέχισε τις σπουδές του με υποτροφία του πανεπιστημίου Harvard, από όπου απέκτησε τα πτυχία Master in Law και διδάκτωρ της δικαϊκής επιστήμης. Το 1976 άρχισε τη διδακτική του σταδιοδρομία στο Πανεπιστήμιο Θεσσαλονίκης και το 1978 συνέχισε στο Πανεπιστήμιο της Λουϊζιάνα, όπου κατείχε την τιμητική έδρα Albert Tate και υπηρέτησε ως αντιπρύτανης για 7 χρόνια. Συνέχισε ως κοσμήτορας για 12 χρόνια στο πανεπιστήμιο Willamette, όπου εξακολουθεί να διδάσκει έως σήμερα. Δίδαξε επίσης στην Ακαδημία Διεθνούς Δικαίου της Χάγης, στη Σορβόνη και άλλα ευρωπαϊκά και αμερικανικά πανεπιστήμια. Το συγγραφικό του έργο περιλαμβάνει 24 βιβλία και 115 νομικές μελέτες, σε επτά γλώσσες. Ένα από τα βιβλία του περιλήφθηκε στα πέντε κλασικά βιβλία της Ακαδημίας Διεθνούς Δικαίου της Χάγης. Τιμήθηκε με τρία επιστημονικά βραβεία, με «βραβείο επιτεύγματος ζωής» από την Αμερικανική Εταιρεία Συγκριτικού Δικαίου, με τιμητικό ψήφισμα από την Ομοσπονδία Αμερικανικών Νομικών Σχολών, με την έκδοση του τιμητικού τόμου «Εγκώμιο στον Συμεών Συμεωνίδη».

ΠΑΝΕΠΙΣΤΗΜΙΟ ΚΥΠΡΟΥ

Κατά την τελευτή αναγόρευσής του σε Επίτιμο Διδάκτορα της Σχολής Κοινωνικών Επιστημών και Επιστημών της Αγωγής του Πανεπιστημίου Κύπρου.

Η σημασία της νίκης στην υπόθεση της Κανακαριάς

–Η αδικία είναι μία μάστιγα για τις σύγχρονες κοινωνίες. Βλέπουμε κρούσματα απειθαρχίας και αυτοδικίας μερικές φορές, εξαιτίας της έλλειψης απονομής δικαιοσύνης.

–Βεβαίως, ισχύει αυτό που λέτε. Στο εσωτερικό μιας χώρας, η αδικία τρέφει την απειθαρχία και στο τέλος την κοινωνική έκρηξη. Και σε διεθνές επίπεδο όμως υπάρχει η αυτοδικία. Αυτό που έγινε στο Κόσσοβο και στην Κριμαία είναι μιας κάποιας μορφής αυτοδικία. Το ίδιο και στο Ιράκ. Και αυτό επιβεβαιώνει αυτό που είπα προηγουμένως για την επιλεκτικότητα και αναποτελεσματικότητα του διεθνούς δικαίου. Το διεθνές δίκαιο είναι εν μέρει το δίκαιο του δυνατού. Η διεθνής κοινότητα μοιάζει με ζούγκλα, όπου επικρατεί πάντα ο δυνατός και όχι αυτός που έχει δίκαιο. Θα μου πείτε ότι δικάζονται άνθρωποι σε διεθνή δικαστήρια, όπως για τη Ρουάντα, για τη Γιουγκοσλαβία κ.λπ. Ναι, αλλά αυτή η δικαιοσύνη είναι επιλεκτική. Δικάζουμε για τη Γιουγκοσλαβία αλλά δεν δικάζουμε για την Τουρκία. Δυστυχώς, αυτό είναι το διεθνές δίκαιο, πάντοτε αυτό ήταν, πάντοτε εφαρμοζόταν επιλεκτικά. Αυτή είναι η κατάσταση και πρέπει να μάθουμε να ζούμε μ' αυτήν και να εκμεταλλευόμαστε τα πολύ μικρά παραθυράκια που μας δίνουν κάποτε οι συγκυρίες. Να μην περιμένουμε όμως ότι μόνο του το διεθνές δίκαιο θα μας λύσει το πρόβλημά μας.

–Στην αντιφώνησή σας κατά την τελετή αναγόρευσή σας σε Επίτιμο Διδάκτορα της Σχολής Κοινωνικών Επιστημών και Επιστημών της Αγωγής του Πανεπιστημίου Κύπρου, αναφερθήκατε στον ρόλο του ιδιωτικού διεθνούς δικαίου στη διεκδίκηση της κλεμμένης πολιτιστικής μας κληρονομιάς στα δικαστήρια ξένων χωρών, με ειδική αναφορά στην αμερικανική απόφαση για τα ψηφιδωτά της Κανακαριάς. Είναι μικρές-μικρές λύσεις του Κυπριακού αυτές κύριε Συμεωνίδη; Κτυπούμε με δόρυ το διεθνές δίκαιο εκεί που μπορούμε τουλάχιστον;

–Ακριβώς. Είναι ένα παράδειγμα όπου μπορούμε να αξιοποιήσουμε το διεθνές δίκαιο, στην προκειμένη περίπτωση το ιδιωτικό διεθνές δίκαιο, για μικρές νίκες, οι οποίες στο τέλος έχουν κάποιο αποτέλεσμα. Η επιτυχία της Κύπρου στην περίπτωση της Κανακαριάς οδήγησε αμέσως στην υπογραφή ενός πρωτοκόλλου συνεργασίας μεταξύ των ΗΠΑ και της Κυπριακής Δημοκρατίας. Αυτό το πρωτόκολλο υποχρεώνει την κυβέρνηση των ΗΠΑ, μόλις αντιληφθεί την εισαγωγή αρχαιοτήτων ή άλλων πολιτιστικών θησαυρών από την Κύπρο να τα κατασχέσει. Το σημαντικό είναι ότι η απόφαση τόσο πρωτοδίκως όσο και στο εφετείο, δημιούργησε ένα πολύ ευνοϊκό κλίμα για την πλευρά μας. Αν μη τι άλλο πληροφόρησε την κοινή γνώμη για το τι συνέβη στην Κύπρο. Η απόφαση εκείνη σχολιάστηκε από τουλάχιστον εκατό νομικές μελέτες και ένα ολόκληρο βιβλίο. Προβλήθηκε στην τηλεόραση, δόθηκε πολλή δημοσιότητα και η απόφαση εκείνη χρησιμοποιείται τώρα σε όλα τα βιβλία ιδιωτικού διεθνούς δικαίου. Έστω και με αυτό τον τρόπο οι φοιτητές διαβάζουν και μαθαίνουν ότι στην Κύπρο έγινε αυτό το έγκλημα. Η απόφαση εκείνη ήταν ο μίτος που ακολούθησε η επίτιμη πρόξενός μας στην Ολλανδία Τασούλα Χατζηττοφή, για να βρούμε τον αρχαιοκάπηλο Ντικμέν. Είναι δηλαδή ένα παράδειγμα ότι δεν είναι όλα χαμένα. Να μην επιτρέψουμε να γίνουμε μοιρολάτρες. Η υπόθεση της Κανακαριάς ήταν μία τέτοια μικρή, μικρή νίκη, η οποία όμως άνοιξε τον δρόμο και για άλλες νίκες, τόσο για την Κύπρο όσο και για άλλες χώρες που βρίσκονται σε παρόμοια κατάσταση.

ΦΙΛΙΠΠΟΣ ΧΡΗΣΤΟΥ

«Δεν είναι όλα χαμένα, να μην επιτρέψουμε να γίνουμε μοιρολάτρες».

–Ακούγεστε αισιόδοξος.

–Είπα προηγουμένως ότι το δίκαιο είναι με το μέρος των ισχυρών αλλά ποτέ να μη λησμονούμε ότι μας παρέχει ορισμένα μικρά περιθώρια, τα οποία πρέπει να εκμεταλλευτούμε στο έπακρον. Στο δε θέμα του επαναπατρισμού των θησαυρών μας το δίκαιο είναι το κύριο μας όπλο. Και ευτυχώς το χρησιμοποιούμε. Το πρόβλημα είναι ότι μιλούμε για μεγάλες ποσότητες. Από την Κύπρο μετά το 1974 φυγαδεύτηκαν παράνομα κοντά στις 60 χιλιάδες κομμάτια, μεγάλα και μικρά, από Μουσεία, από ιδιωτικές συλλογές, κυρίως από εκκλησίες. Είναι αγώνας που είναι μακροχρόνιος και χρειάζεται την συμβολή όλων μας, ο καθένας από το μετερίζι του. Κάθε αντικείμενο που ανακτάται και επιστρέφει στην Κύπρο, αντιπροσωπεύει μία μικρή νίκη εναντίον του κάθε Αττίλα και του κάθε Έλγιν.

15 - EPIKAIROTHTA_Master_cy 28/03/14 18:48 Page 15

ΕΡΑ

Ο Πύργος της Πίζας είναι ένα από τα αξιοθέατα που φωτίζονται μπλε στο πλαίσιο της παγκόσμιας καμπάνιας για τον Αυτισμό, η οποία φέτος θα πραγματοποιηθεί την Τετάρτη 2 Απριλίου.

Τα φώτα του κόσμου στον Αυτισμό

Η Κύπρος συμμετέχει στην παγκόσμια κινητοποίηση την Τετάρτη 2 Απριλίου

Για τέταρτη χρονιά η Κύπρος θα πάρει μέρος στην πρωτότυπη εκδήλωση που διεξάγεται σε παγκόσμιο επίπεδο για ευαισθητοποίηση της κοινής γνώμης για τον Αυτισμό. Η φετινή εκδήλωση θα πραγματοποιηθεί με πρωτοβουλία του κυπριακού Συνδέσμου για Άτομα με Αυτισμό την Τετάρτη 2 Απριλίου και θα τελεί υπό την υψηλή προστασία της πρώτης Κυρίας, Άντρης Αναστασιάδη. Διάφορα κτήρια της χώρας, στα οποία τοποθετούνται ενημερωτικά πανό, φωτίζονται με μπλε φώτα, όπως υπαγορεύει και το σύνθημα «Light it up Blue», της παγκόσμιας κινητοποίησης, ενώ θα πραγματοποιηθούν πορείες σε Λευκωσία, Λεμεσό και Πάφο, ως εξής:

Στη Λευκωσία η έναρξη της πορείας θα είναι στις 7:00 μ.μ. από το Δημαρχείο Λευκωσίας και τερματισμός και πάλι στο Δημαρχείο στις 8:00 μ.μ. Χαιρετισμό θα απευθύνει ο δήμαρχος Λευκωσίας Κωνσταντίνος Γιωρκάτζης και εκπρόσωπος του Συνδέσμου για Άτομα με Αυτισμό.

Πορείες σε Λευκωσία, Λεμεσό, Πάφο και φωταγώγηση κτηρίων για ευαισθητοποίηση της κοινής γνώμης.

Στη Λεμεσό η έναρξη της πορείας θα είναι στις 6:30 μ.μ. από το Κέντρο Παρέμβασης Λεμεσού (οδός Διστόμου 15). Η πορεία θα τερματίσει στο Δημαρχείο στις 8:30 μ.μ. Χαιρετισμό θα απευθύνει ο δήμαρχος Λεμεσού Ανδρέας Χρίστου και εκπρόσωπος του Συνδέσμου.

Στην Πάφο η έναρξη της πορείας θα είναι στις 6:30 μ.μ. από το Κέντρο Παρέμβασης Πάφου (Έβρου 4). Ο τερματισμός θα γίνει στο Δημαρχείο Πάφου στις 8:00 μ.μ. Χαιρετισμό θα απευθύνει ο δήμαρχος Πάφου Σάββας Βέργας και εκπρόσωπος του Συνδέσμου.

Με μπλε φωτισμό θα φωταγωγηθούν τα Δημαρχεία των μεγάλων δήμων (Λευκωσίας, Λεμεσού, Πάφου, Λατσιών, Στροβόλου, Κερύνειας), καθώς επίσης δημόσια κτήρια, αρχαιολογικοί χώροι και άλλα κτήρια, ως εξής: Πολιτιστικό Κέντρο Δήμου Λάρνακας, Μεσαιωνικό Κάστρο Λεμεσού, Μεσαιωνικό Κάστρο Λάρνακας, Μεσαιωνικό Κάστρο Κολοσσίου, Μεσαιωνικό Κάστρο Πάφου, Μεσαιωνική Αγρέπαυλη Κουκλιών, Αρχαιολογικός Χώρος Χοιροκοιτίας, Κυπριακό Μουσείο Λευκωσίας, Ανώτατο Δικαστήριο Λευκωσία, Επαρχιακό Δικαστήριο Πάφου, Πρεσβεία του Ισραήλ στην Κύπρο, Πανεπιστήμιο Κύπρου (Πύργος Ρολογιού στα Κεντρικά Κτήρια), Πανεπιστήμιο Λευκωσίας, Πανεπιστήμιο Frederick, Πανεπιστήμιο Νεάπολις (Πάφος), Εθνική Τράπεζα της Ελλάδος Κύπρου, Ελληνική Τράπεζα, Τράπεζα Πειραιώς, Tower 25 της Nice Day Developments, Royal Crown Insurance, G4S, King Avenue Mall Paphos και Κέντρο Παρέμβασης για Άτομα με Αυτισμό Λεμεσού. Επίσης το Presse Cafe & Κτήριο Πρυτανείας ΤΕΠΑΚ.

Στην Κύπρο από το 1990

Ο Αυτισμός είναι ένα σύνδρομο, τα συμπτώματα του οποίου σχετίζονται με σοβαρά προβλήματα στην επικοινωνία, την κοινωνική επαφή, τις διαπροσωπικές σχέσεις και συμπεριφορά. Σε πολλές περιπτώσεις ο λόγος σε αυτά τα άτομα απουσιάζει πλήρως, ενώ η αυτοεξυπηρέτηση είναι ελάχιστη έως αδύνατη, όπως και η αίσθηση κινδύνου. Η απουσία οποιασδήποτε υποδομής ή ενημέρωσης από πλευράς του κράτους, αλλά και το γεγονός ότι ο αριθμός των ατόμων που διαγιγνώσκονται με Αυτισμό στις μέρες μας αυξάνεται με ραγδαίους ρυθμούς σε παγκόσμιο επίπεδο, οδήγησε το 1990 στην ίδρυση του Συνδέσμου για Άτομα με Αυτισμό. Σκοπός του Συνδέσμου είναι η διασφάλιση των δικαιωμάτων των παιδιών με Αυτισμό, η ένταξή τους στο κοινωνικό σύνολο και η μελλοντική τους εξασφάλιση. Το Κέντρο Παρέμβασης Λευκωσίας αποτελεί ένα εκ των τεσσάρων Κέντρων Ημέρας που δημιούργησε ο Σύνδεσμος με στόχο την επίτευξη των πιο πάνω σκοπών και την διεξαγωγή εξειδικευμένων εκπαιδευτικών προγραμμάτων.

Συγκεκριμένα, στα Κέντρα Παρέμβασης λειτουργεί Πρωινό Πρόγραμμα Ενηλίκων, κατά το οποίο γίνεται προσπάθεια ανάπτυξης δεξιοτήτων των παιδιών, σε σχέση με καθημερινές δραστηριότητες, αυτοεξυπηρέτησης και κοινωνικοποίησης. Στο Απογευματινό Πρόγραμμα για Παιδιά Σχολικής και Προσχολικής Ηλικίας, παρέχονται θεραπείες (π.χ. εργοθεραπεία, λογοθεραπεία, μουσικοθεραπεία κ.λπ.), με στόχο την ανάπτυξη όσο το δυνατόν περισσότερων ευκαιριών για τα μικρά παιδιά.

Παρά την κρισιμότητα της κατάστασης και τις σοβαρότατες συνέπειες σε ανθρωπιστικό επίπεδο, το κράτος παρέχει πολύ μικρή στήριξη και ως εκ τούτου ο Σύνδεσμος είναι υποχρεωμένος να αναζητεί πόρους για την κάλυψη των εξόδων λειτουργίας των κέντρων από άλλες πηγές. Ένας τρόπος άντλησης εσόδων, αλλά και προβολής του προβλήματος, είναι και η πώληση αντικειμένων με το λογότυπο του Αυτισμού.

Ψάχνουν το λάθος και λύσεις για τις απαλλοτριώσεις

Η κατάσχεση του οχήματος του γενικού εισαγγελέα δρομολογεί εξελίξεις στο πρόβλημα

Του **ΓΙΩΡΓΟΥ ΜΙΧΑΗΛΙΔΗ**

Το πολύ σοβαρό θέμα των απαλλοτριώσεων, το οποίο εκθέτει το κράτος και αφετέρου εγκλωβίζει εκατοντάδες πολίτες στα γρανάζια της γραφειοκρατίας, αναδεικνύεται μέσα από την πρόσφατη υπόθεση με πρωταγωνιστή τον Άθω Παρισινό, ο οποίος με δικαστική απόφαση πέτυχε την κατάσχεση του υπηρεσιακού οχήματος του γενικού εισαγγελέα Κώστα Κληρίδη.

Τα δεδομένα της υπόθεσης είναι τέτοια που στην καλύτερη περίπτωση αποκαλύπτουν την έλλειψη στοιχειώδους προγραμματισμού από κρατικής πλευράς, δημιουργώντας όμως και σκιές για τυχόν πλημμελή συμπεριφορά από υπηρεσιακά στελέχη. Ο υπουργός Εσωτερικών προανήγγειλε έρευνα από τη Μονάδα Εσωτερικού Ελέγχου για τη συγκεκριμένη υπόθεση, η οποία απασχολεί εδώ και 13 χρόνια το Δημόσιο. Δεν αποκλείεται μέσα από την υπόθεση να προκύπτουν ακόμα και ποινικά αδικήματα, κάτι που θα φανεί από τις έρευνες της γενικής εισαγγελίας.

Στο μισό δισ. οι υποχρεώσεις του κράτους προς ιδιοκτήτες τεμαχίων που απαλλοτριώθηκαν.

ΚΥΠΕ

Για εξευτελισμό του κράτους και των θεσμών έκανε λόγο ο γενικός εισαγγελέας Κώστας Κληρίδης, αλλά δεν έφερε ένσταση στην κατάσχεση του οχήματός του, γιατί όπως είπε, δεν μπορεί να τεθεί ο ίδιος εμπόδιο στην εκτέλεση δικαστικού διατάγματος.

Η υπόθεση πάει πίσω στο 2001, όταν το κτήμα έκτασης 1.020 τετραγωνικών μέτρων που βρίσκεται στην περιοχή Παρισινού στην Έγκωμη, ιδιοκτησίας του Άθου Παρισινού και άλλων, απαλλοτριώθηκε για την ανέγερση του Δημοτικού Σχολείου «Αγία Σοφία», έναντι 1 εκατ. ευρώ, το οποίο καταβλήθηκε. Στις 12 Φεβρουαρίου 2010, επειδή ο σκοπός απαλλοτρίωσης δεν υλοποιήθηκε μέσα στα τρία χρόνια, οι ιδιοκτήτες διεκδίκησαν το τεμάχιο μέσω δικαστηρίου και τελικώς το επανάκτησαν, επιστρέφοντας στη Δημοκρατία την αποζημίωση του ενός εκατομμυρίου ευρώ. Τρεις μήνες μετά (!) και συγκεκριμένα στις 28 Μαΐου 2010, το Υπουργείο Παιδείας απαλλοτρίωσε το ίδιο τεμάχιο, αυτή τη φορά για το ποσό των 5 εκατομμυρίων ευρώ. «Δεν μπορεί τον Φεβρουάριο του 2010 να λες ότι το ακίνητο που απαλλοτριώθηκε δεν μας χρειάζεται για να ανεγερθεί σχολείο και να το επιστρέφεις στον ιδιοκτήτη, και τρεις μήνες αργότερα να λες τελικά το χρειάζομαι αυτό το ακίνητο και να το απαλλοτριώνεις ξανά. Με τη διαφορά ότι την πρώτη φορά η αξία του κτήματος είχε υπολογιστεί στο €1 εκατ. και τη δεύτερη φορά στα €5 εκατ.» δήλωσε χαρακτηριστικά ο υπουργός Εσωτερικών Σωκράτης Χάσικος. Επειδή η απαλλοτρίωση δεν καταβλήθηκε εγκαίρως, οι ιδιοκτήτες καταχώρησαν αγωγή και πέτυχαν την έκδοση διατάγματος κατάσχεσης περιουσίας της Δημοκρατίας.

Το 2012 προέκυψαν νέα δεδομένα στην υπόθεση, αφού το Υπουργείο ανέστειλε την απόφαση για ανέγερση του Δημοτικού Σχολίου για το οποίο έγινε η απαλλοτρίωση, στο πλαίσιο της πολιτικής απόφασης για οικονομική περιστολή. Στις 21 Σεπτεμβρίου 2012 δημοσιεύθηκε ανάκληση της απαλλοτρίωσης. Σημειώνεται ότι μέσα στο δεύτερο εξάμηνο του 2012 είχαν ανακληθεί απαλλοτριώσεις με μεσολάβηση του Υπουργείου Εσωτερικών για το σύνολο των 140 εκατομμυρίων ευρώ περίπου, από τις συνολικές υποχρεώσεις του μισού δισεκατομμυρίου που το κράτος οφείλει σε φυσικά και νομικά πρόσωπα για απαλλοτριώσεις. Στην προκειμένη περίπτωση το Υπουργείο Παιδείας δεν χρειαζόταν τη γη, αφού κρίθηκε άσκοπη η ανέγερση ενός ακόμα σχολείου τη στιγμή που στην περιοχή υπήρχαν τουλάχιστον άλλα δύο.

Δύο επιστολές

Η «Κ» εξασφάλισε δύο επιστολές που αντηλλάγησαν μεταξύ της Νομικής Υπηρεσίας και του Υπουργείου Παιδείας για την υπόθεση της απαλλοτρίωσης του τεμαχίου του Άθου Παρισινού. Η μία επιστολή εστάλη στις 27 Ιανουαρίου 2014 από το γραφείο του τότε υπουργού Παιδείας Κυριάκου Κενεβέζου προς τον βοηθό γενικό εισαγγελέα Ρίκκο Ερωτοκρίτου. Ο υπουργός ενημέρωνε τον β. γενικό εισαγγελέα ότι «μέσα στα πλαίσια του γενικότερου ανασχεδιασμού και επαναπροσδιορισμού των αναγκών σε υλικοτεχνική υποδομή στη Δημόσια Εκπαίδευση, όπως και της γενικότερης ανάγκης οικονομικής περισυλλογής το Υπουργείο Παιδείας και Πολιτισμού δεν προτίθεται να χρησιμοποιήσει το συγκεκριμένο χώρο για ανέγερση Δημοτικού Σχολείου».

Ταυτοχρόνως, ο τότε υπουργός ενημέρωνε τον κ. Ερωτοκρίτου ότι «η ανάκληση της απαλλοτρίωσης είναι δεδομένη και αμετάκλητη». Την ίδια ώρα το Υπουργείο ζήτησε από το Υπουργείο Οικονομικών και ειδικά από το Τμήμα Πολεοδομίας και Οικήσεως τον αποχαρακτηρισμό του χώρου ως Αα4 δηλαδή χώρος δεσμευμένος για ανέγερση σχολικού κτηρίου. Η δεύτερη επιστολή που κατέχουμε είναι ημερομηνίας 25 Φεβρουαρίου 2014. Με αυτή το Υπουργείο Παιδείας ζητεί από τον γενικό εισαγγελέα να αποφανθεί κατά πόσο πρέπει να ενημερωθούν οι ιδιοκτήτες για την απόφαση αποχαρακτηρισμού του χώρου.

Παρά το γεγονός ότι το Υπουργείο δεν χρειαζόταν τον χώρο, ο κ. Άθως Παρισινός, ο οποίος εδώ και ένα χρόνο βρίσκεται στο Κατάρ, εξακολουθούσε μέσω του δικηγόρου του, Κωνσταντίνου Καλλή, να διεκδικεί το αντίτιμο της τιμής του ανεκμετάλλευτου οικοπέδου μέσω δικαστικών μέτρων και ενταλμάτων κατάσχεσης κινητής περιουσίας. Αρχικά, προ ολίγων μηνών επιδίωξε την κατάσχεση του υπηρεσιακού οχήματος του τότε υπουργού Ενέργειας, Βιομηχανίας και Τουρισμού Νεοκλή Συλικιώτη, το οποίο ήταν σταθμευμένο έξω από το Υπουργείο Οικονομικών. Τελικά εκείνη η κατάσχεση δεν καρποφόρησε λόγω παρέμβασης του τότε γενικού εισαγγελέα Πέτρου Κληρίδη. Ο κ. Παρισινός συνέχισε τον αγώνα του και επιδίωξε πρόσφατα την κατάσχεση κινητής περιουσίας από το Υπουργείο Εσωτερικών, αλλά υπήρξε άρνηση από το Υπουργείο. «Θα ζητήσουμε από το δικαστήριο να μας επιτρέψει να καταβάλουμε στους ιδιοκτήτες του συγκεκριμένου ακινήτου, υπό μορφή ενοικίου, την αξία (του κτήματος) από την ημέρα που έγινε η απαλλοτρίωση μέχρι την ημέρα που η Κυβέρνηση αποφάσισε την ανάκληση της απαλλοτρίωσης. Έτσι ώστε οι ιδιοκτήτες να πάρουν ένα αντίτιμο υπό μορφή ενοικίασης για το προαναφερθέν χρονικό διάστημα που στερούνταν την περιουσία τους», ανέφερε ο υπουργός Εσωτερικών Σωκράτης Χάσικος.

Αλλάζει το νομικό πλαίσιο

Παρόμοιες υποθέσεις με απαλλοτριώσεις γης και χρηματικές απαιτήσεις αιτητών από το κράτος υπήρξαν πολλές. Σε μια περίπτωση στη Λεμεσό, η απαλλοτρίωση αφορούσε την επέκταση αυτοκινητόδρομου όμως τελικά το έργο δεν προχώρησε. Το κράτος βρέθηκε και πάλι στην ίδια θέση, αφού οι επηρεαζόμενοι αιτητές διεκδίκησαν τα χρήματά τους μέσω δικαστικών μέτρων. Η κατάσχεση του αυτοκινήτου του γενικού εισαγγελέα αναγκάζει την Κυβέρνηση να δράσει άμεσα. Την περασμένη Πέμπτη ο υπουργός Εσωτερικών Σωκράτης Χάσικος ανέφερε ότι σε σύντομο χρονικό διάστημα θα προωθηθεί νομοθεσία με διττό σκοπό. Πρώτο: Να αλλάξει το στάτους κβο κάτι που θα σταματήσει τις κατασχέσεις κινητής ή ακίνητης περιουσίας. Δεύτερο: Η νέα νομοθεσία θα επιτρέψει τη μείωση του τόκου κάτω από το ποσοστό του 9%. Με αυτό τον τρόπο θα μειωθούν και οι απαιτήσεις των επηρεαζόμενων πολιτών. Σημειώνεται ότι με βάση τους κανονισμούς, η κινητή περιουσία που κατάσχεται αποτελεί αντικείμενο δημοπρασίας προς πώληση. Την ίδια ώρα οι αιτητές μπορούν μέσω των ένδικων μέσων και κατασχέσεων να διεκδικήσουν ολόκληρο το ποσό των απαλλοτριώσεων.

ΕΥΡΩΠΑΪΚΗ ΕΝΩΣΗ

ΚΥΠΡΙΑΚΗ ΔΗΜΟΚΡΑΤΙΑ

ΔΙΑΡΘΡΩΤΙΚΑ ΤΑΜΕΙΑ
οι ιδέες μας, πράξη και ανάπτυξη

ΠΡΟΚΗΡΥΞΗ ΔΙΑΓΩΝΙΣΜΟΥ

ΑΝΑΘΕΤΟΥΣΑ ΑΡΧΗ
Επίσημη Επωνυμία: Τμήμα Κτηματολογίου και Χωρομετρίας
Σημείο Επαφής: κ. Νεοκλής Νεοκλέους
Αρ. Τηλ: +35722608000
Αρ. Φαξ: +35722767001
Email: nneocleous@dls.moi.gov.cy
Σημείο Επικοινωνίας: κ. Άντρη Χατζημάρκου
+35722608048
+35722767001
ahadjimarkou@dls.moi.gov.cy

ΑΝΤΙΚΕΙΜΕΝΟ ΤΗΣ ΣΥΜΒΑΣΗΣ
Περιγραφή/Αντικείμενο Σύμβασης: Παροχή υπηρεσιών Ανάπτυξης Διαδικτυακής Πύλης και προμήθειας εξοπλισμού για το Τμήμα Κτηματολογίου και Χωρομετρίας, που εντάσσονται στη γενική κατηγορία 72000000-5, καθώς και στις υποκατηγορίες 72267100-0, 72200000-7, 72212326-0, 72212517-6, 72224100-2, 72224200-3, 72227000-2, 72254000-0, 72262000-9, 72263000-6, 48219100-7
Αριθμός Προκήρυξης: 02/2014
Προϋπολογισμός Σύμβασης: Ο προϋπολογισμός του έργου, σύμφωνα με την εκτίμηση της Αναθέτουσας Αρχής ανέρχεται σε €1.807.760 μη συμπεριλαμβανομένου του Φ.Π.Α., συμπεριλαμβανομένων όμως των δικαιωμάτων προαίρεσης και προσφυγής στη διαδικασία διαπραγμάτευσης του άρθρου 33.(δ)(ii) του Ν12(Ι).
Χρηματοδότηση Έργου: Το έργο συγχρηματοδοτείται από το Ευρωπαϊκό Ταμείο Περιφερειακής Ανάπτυξης της προγραμματικής περιόδου 2007-2013 κατά 85% και από εθνικούς πόρους κατά 15%.
Διάρκεια της Σύμβασης: Η διάρκεια εκτέλεσης της Σύμβασης είναι εβδομήντα πέντε (75) μήνες από την ημερομηνία έναρξης της υλοποίησης του Αντικειμένου της Σύμβασης, συμπεριλαμβανομένων των χρονικών πλαισίων υλοποίησης των προαιρετικών στοιχείων της Σύμβασης. Πιο αναλυτικά οι 75 μήνες αναφέρονται σε: 15 μήνες υλοποίηση του αντικειμένου της Σύμβασης, 12 μήνες εγγύηση καλής λειτουργίας η οποία συντρέχει με 12 μήνες υποστήριξη παραγωγικής λειτουργίας (προαιρετικό) και 48 μήνες υπηρεσίες συντήρησης (προαιρετικό).

ΔΙΟΙΚΗΤΙΚΕΣ ΠΛΗΡΟΦΟΡΙΕΣ
Τρόπος Απόκτησης Εγγράφων Διαγωνισμού και Συμπληρωματικών Εγγράφων: Δωρεάν, μέσα από το Ηλεκτρονικό Σύστημα Σύναψης Δημοσίων Συμβάσεων της Διεύθυνσης Δημοσίων Συμβάσεων του Γενικού Λογιστηρίου www.eprocurement.gov.cy.
Προθεσμία για την Υποβολή των Προσφορών: 2/05/2014, ώρα (GMT +02:00) 09:00 π.μ.
Επιπρόσθετες Πληροφορίες: Δημοσίευση στην Επίσημη Εφημερίδα της Κυπριακής Δημοκρατίας ημερομηνίας 28/03/2014 ή στο Ηλεκτρονικό Σύστημα Σύναψης Δημοσίων Συμβάσεων της Διεύθυνσης Δημοσίων Συμβάσεων του Γενικού Λογιστηρίου www.eprocurement.gov.cy ή στο Συμπλήρωμα της Επίσημης Εφημερίδας της Ευρωπαϊκής Ένωσης www.ted.europa.eu.

16-GNOMES ELLADA_Master_cy 28/03/14 23:41 Page 16

Ιδανικός τριαντάρης

Του **ΑΛΕΞΗ ΠΑΠΑΧΕΛΑ**

Φαντάζομαι ότι κάπου ανάμεσά μας υπάρχει σήμερα ένας 30άρης, ο οποίος σε λίγα χρόνια θα μπορέσει να τραβήξει τη χώρα μπροστά, στην κατεύθυνση που της αξίζει. Εχω πολλές φορές την αίσθηση ότι οι πολιτικοί τού σήμερα είναι απολύτως μεταβατικοί και πως θα χρειασθεί μια νέα γενιά για να μας βγάλει οριστικά από το ιστορικό επεισόδιο της μεταπολίτευσης και να μας κάνει μια κανονική ευρωπαϊκή χώρα. Δεν υποτιμώ καθόλου τον ρόλο όσων σήμερα χειρίζονται τις τύχες της χώρας. Οταν γραφτεί η Ιστορία με ψυχραιμία και σύνεση, μακριά από τις άγριες κραυγές και τις εξαιρετικά δημοφιλείς θεωρίες συνωμοσίας, θα φανεί πόσο σημαντικό ήταν να σταθεί η Ελλάδα όρθια και να μείνει στο αγκυροβόλιο του ευρώ. Δεν είναι λίγο αυτό στα μάτια της Ιστορίας.

Ο 30άρης που φαντάζομαι, όμως, θα είναι απαλλαγμένος από όλα τα στερεότυπα κόμπλεξ, τις μιζέριες που κρύβουν μέσα στο DNA τους οι γενιές της μεταπολίτευσης. Το τι έγινε τον Δεκέμβρη του 1944 θα του μοιάζει ενδιαφέρον θέμα για ιστορική μελέτη, όχι ερέθισμα για παθιασμένη νοσταλγία ή την επιδίωξη κάποιας ρεβάνς, ούτε αφορμή για αντικομμουνιστικές υστερίες. Δεν θα είναι, με άλλα λόγια, όμηρος ιστορικών παθών, κομματικών διχασμών και άλλων ξεπερασμένων συνδρόμων. Γιατί είναι πραγματικά τραγικό σήμερα να ακούς νέα παιδιά που ανοίγουν το στόμα τους και αντί για φρέσκες ιδέες αραδιάζουν ό,τι πιο σκονισμένο και μουχλιασμένο έχει να προσφέρει το πάνθεον των μεταπολιτευτικών κλισέ και φοβιών. Ο εν λόγω 30άρης θα μπορεί να εξηγήσει σταράτα γιατί η χώρα χρειάζεται επενδύσεις και να κηρύξει το τέλος του αφανούς και ύπουλου πολέμου του κεντρικού κράτους, των δήμων, της γραφειοκρατίας, των συνδικάτων, μέρους της δικαιοσύνης εναντίον της επιχειρηματικότητας. Δεν θα μιλάει ξύλινα, δεν θα καλεί τον κόσμο στα «όπλα» για ψύλλου πήδημα και θα ευαγγελίζεται τον κοινό, πρακτικό νου που τόσο πολύ μας λείπει. Δεν θα χαϊδεύει τα αυτιά του κόσμου ούτε τα αυτάκια του κτήνους του λαϊκισμού που θέριεψε πέρα από κάθε λογική. Θα μπορεί να εξηγήσει στην κοινωνία ότι οι κανόνες και οι θεσμοί είναι για να τηρούνται, από τον πιο ισχυρό ολιγάρχη μέχρι τον «κακομοίρη» που οδηγάει το μηχανάκι στο πεζοδρόμιο γιατί έτσι του γουστάρει. Δεν θα είναι εγκλωβισμένος, βλέπετε, στα μεταπολιτευτικά σύνδρομα που έχουν δημιουργήσει μια απίστευτη παράνοια γύρω από τα ζητήματα ασφάλειας: όταν δεν υπάρχει σκούζουμε όλοι εναντίον του κράτους, όταν κάποιος εφαρμόζει τον νόμο και την τάξη φωνάζουμε τότε ότι καταλύεται η δημοκρατία. Ε λοιπόν, η κοινωνία, και μαζί της η μεθεπόμενη πολιτική ηγεσία του τόπου, θα βρουν την πολυπόθητη ισορροπία και η αποπολυτεχνειοποίηση θα είναι γεγονός.

Από πού θα βγει τώρα αυτός ο 30άρης και οι άλλοι της γενιάς του που θα μας πάνε μπροστά; Λένε οι μηδενιστές ότι αποκλείεται να μπορεί να βγει από τα σημερινά πανεπιστήμια ή από μια κοινωνία που έμαθε πολλά χρόνια στα εύκολα και την πλαστή ευημερία. Δεν συμφωνώ καθόλου. Ολοι μας συναντάμε καταπληκτικά νέα παιδιά με αρχές, αξίες, κέφι, επαγγελματισμό και μια εντελώς διαφορετική νοοτροπία από εκείνη που κουβαλούσε η πλειονότητα των παιδιών της μεταπολίτευσης. Δεν αναφέρομαι στους οργισμένους νέους που προτιμούν ακόμη και σήμερα να κάθονται στο καφενείο, γιατί θεωρούν προσβολή να δουλέψουν για λίγα χρήματα. Μιλάω για τα παιδιά που είτε εγκατέλειψαν τη μίζερη παγίδα του καφενείου είτε δεν έπεσαν ποτέ σε αυτήν. Το παλεύουν με νύχια και με δόντια, άλλα απογοητεύονται και φεύγουν, άλλα καταλήγουν δυστυχώς στον μηδενισμό της βίας και της στείρας αμφισβήτησης. Εχουμε σαν λαός πολλά προτερήματα, τα οποία θάφτηκαν κάτω από τον εύκολο πλουτισμό, τη βεβαιότητα του διορισμού στο Δημόσιο, το lifestyle, την αδράνεια.

Σήμερα προέχει ασφαλώς να βγούμε από το βαθύ πηγάδι στο οποίο μπήκαμε πριν από λίγα χρόνια. Αυτοί που το παλεύουν και θα το πετύχουν θα έχουν σοβαρό μέρισμα από την Ιστορία. Για να πάμε παρακάτω, όμως, χρειάζεται αλλαγή παραδείγματος και γενιάς. Ο κ. Τσίπρας θα μπορούσε να έχει μια ευκαιρία, αλλά το νέο της ηλικίας δεν μπορεί να κρύψει το παλιό της νοοτροπίας. Δυστυχώς. Υπάρχουν βεβαίως και εκείνοι που υπόσχονται την επιστροφή σε πρόσωπα, ιδέες, συνήθειες και τη ΝΙΡΒΑΝΑ της προμνημονιακής εποχής. Και αυτοί θα καταλήξουν στο χρονοντούλαπο της Ιστορίας. Η λύση δεν βρίσκεται στο χθες και σε φθαρμένα υλικά. Η χώρα θα περάσει τον κάβο, αλλά για να ανοίξει πανιά με όρεξη και πείσμα θα χρειασθεί μια νέα γενιά στο τιμόνι. Ετσι απλά.

Ευρώπη και Δεξιά

Του **ΚΩΣΤΑ ΙΟΡΔΑΝΙΔΗ**

Η Ευρωπαϊκή Ενωση προέκυψε από τη συνεργασία δύο δεξιών ηγετών: του Γάλλου προέδρου Σαρλ ντε Γκωλ και του Γερμανού καγκελαρίου Κόνραντ Αντενάουερ. Σήμερα η πρόκληση προς το ευρωπαϊκό οικοδόμημα προέρχεται από πολιτικούς σχηματισμούς μιας νέας Δεξιάς –κατά συνθήκη χαρακτηριζόμενης «ακραίας»– που εμφορείται από έντονο ευρωσκεπτικισμό που καταλήγει να είναι απορριπτικός του όλου ευρωπαϊκού εγχειρήματος.

Τα αποτελέσματα του πρώτου γύρου των εκλογών τοπικής αυτοδιοικήσεως στη Γαλλία, την περασμένη Κυριακή, και οι δημοσκοπήσεις σε ορισμένες χώρες της Ευρώπης (Ολλανδία, Αυστρία, Μεγάλη Βρετανία) απλώς επιβεβαιώνουν την τάση αυτή.

Η έλξη που ασκούν τα κόμματα της άκρας Δεξιάς στους Ευρωπαίους αποδίδεται πρωτίστως στην αρνητική οικονομική συγκυρία, αλλά επί της ουσίας οφείλεται στο γεγονός ότι η πορεία της ευρωπαϊκής ολοκληρώσεως υπονομεύει τις βασικές συντεταγμένες επί των οποίων οικοδομήθηκε το εθνικό κράτος, η εντός αυτού κυριαρχία της αστικής τάξεως και εν γένει η αντίληψη της εθνικής ιδιαιτερότητος. Είναι ενδεικτικό ότι η άκρα Δεξιά εμφανίσθηκε ως σημαντική πολιτική δύναμη στη Γαλλία και την Αυστρία πολύ πριν από την κρίση του 2008. Η δεσπόζουσα αντίληψη μεταξύ των ψηφοφόρων των κομμάτων αυτών είναι ότι η εξουσία ασκείται από μια πολυεθνή ελίτ – την Ευρωπαϊκή Επιτροπή. Οι πολυπολιτισμικές και διεθνιστικές αντιλήψεις, οι αλλοιώσεις της εθνικής ομοιογένειας λόγω της μεταναστεύσεως, η φροντίδα διασφαλίσεως των δικαιωμάτων αλλοφύλων και αλλοθρήσκων υπονομεύουν το αίσθημα μοναδικότητος και ασφαλείας, που εγγυάτο το εθνικό κράτος στους πολίτες του. Επί της ουσίας πρόκειται για μια αναβίωση του εθνικισμού, δίχως τη βάσανο της συγκροτήσεως ιδεολογικού συστήματος, όπως συνέβη στη Γερμανία, μετά τον Α΄ Παγκόσμιο Πόλεμο, που αντί να οδηγήσει στη μετεξέλιξη της μοναρχίας σε αστική Δημοκρατία ανέδειξε στην εξουσία τον Αδόλφο Χίτλερ.

Στην Ελλάδα, η άκρα Δεξιά έκανε την εμφάνισή της ως μάλλον γραφικός πολιτικός σχηματισμός – ο ΛΑΟΣ του κ. Γ. Καρατζαφέρη, που πεισθείς από ομάδα νεαρών βουλευτών του εγκατέλειψε τις εθνικιστικές του θέσεις και υπερψήφισε το Μνημόνιο που έφερε στη Βουλή τον Μάιο του 2010 η κυβέρνηση του ΠΑΣΟΚ υπό τον κ. Γ. Παπανδρέου και αυτοδιελύθη. Τη θέση του ΛΑΟΣ κατέλαβε η Χρυσή Αυγή, η ηγεσία της οποίας διώκεται με την κατηγορία περί συστάσεως «εγκληματικής οργανώσεως». Σήμερα, η Νέα Δημοκρατία επιχειρεί την επανασυσπείρωση της Δεξιάς. Η ρητορική εναντίον της Αριστεράς υπήρξε εντονότατη από το 2012, κλιμακώνεται διαρκώς και είναι ενδιαφέρον το ότι διεκπεραιώνεται από νεοπροσχωρήσαντες στο κόμμα βουλευτές. Η «ανυπακοή» προς την τρόικα εκδηλώνεται με την υπερψήφιση του προϋπολογισμού, δίχως την έγκριση των εκπροσώπων των δανειστών της χώρας. Τα θέματα εσωτερικής ασφαλείας έχουν υψηλή προτεραιότητα και η παρέλαση των Ενόπλων Δυνάμεων την 25η Μαρτίου υπήρξε εντυπωσιακότατη έπειτα από πολλά χρόνια.

Παρακολουθούμε με συμπάθεια την όλη προσπάθεια. Διατηρούμε επιφυλάξεις ως προς την αποτελεσματικότητα του εγχειρήματος. Ο Ελληνας συντηρητικός πολίτης αισθάνεται ότι το ιδεολογικό οικοδόμημα εντός του οποίου εκινείτο με ασφάλεια συνθλίβεται από αντιλήψεις, που θεωρούσε ότι εκπορεύονται από την Αριστερά, τους φιλελευθέρους, αλλά ποτέ από τη Δεξιά.

Λίγο φως στη συννεφιά της κρίσης

Του **ΝΙΚΟΥ ΚΩΝΣΤΑΝΤΑΡΑ**

Τα **ξημερώματα** σήμερα μπήκαμε στη θερινή ώρα. Ο χειμώνας ήταν ήπιος και γλιτώσαμε τα χειρότερα. Εκτός από την αλλαγή ώρας και εποχής, όμως, για πρώτη φορά ύστερα από έξι χρόνια κάτι αλλάζει στον ορίζοντα: διαφαίνεται η ελπίδα ότι ίσως, επιτέλους, φθάσαμε στο τέλος της πτώσης και θα αρχίσει η άνοδος. Η ανάκαμψη θα είναι αβέβαιη και δύσκολη, επειδή έχουν αλλάξει τόσο πολλά στις ζωές μας, αλλά ίσως καταφέρουμε να προχωρήσουμε, να σταματήσουμε την κατρακύλα. Η πρόοδος παραμένει ευάλωτη, αλλά ίσως μπορούμε να αισιοδοξούμε.

Η οικονομία, με όλες τις σοβαρές πληγές της, εμφανίζει τα πρώτα σημάδια ανάκαμψης. Η κοινωνία περιμένει να δει βελτιώσεις, ύστερα από τόσα χρόνια θυσιών και αστοχιών. Η πολιτική σκηνή φαίνεται να είναι έτοιμη για ριζικές αλλαγές, τώρα που το σύστημα το οποίο ευθύνεται για την κακοδιαχείριση της χώρας αναγκάστηκε να αλλάξει συμπεριφορά και να αναλάβει τις ευθύνες και το κόστος, που πάντα απέφευγε. Η Ευρωπαϊκή Ενωση κράτησε, παρ' όλες τις στραβοτιμονιές και την ανεπάρκεια των ταγών της – κυρίως χάρη στην αυθαίρετη βούληση της Ευρωπαϊκής Κεντρικής Τράπεζας να «κάνει ό,τι χρειάζεται» για να στηρίξει χώρες που δυσκολεύονται να δανειστούν. Συμβολική αξία έχει και το γεγονός ότι η Ελλάδα βρίσκεται στην προεδρία της Ε.Ε. αυτό το εξάμηνο, χωρίς αυτό να φαντάζει αφύσικο, χωρίς να προκαλεί τη χλεύη που θα περιμέναμε πριν από μερικά χρόνια. (Εάν συγκρίνουμε τη δική μας τύχη με το τι θα συνέβαινε εάν η Ελλάδα δεν ήταν μέλος της Ε.Ε. και του κοινού νομίσματος, ίσως οι πολιτικοί μας θα είχαν εστιάσει στα πραγματικά προβλήματα και όχι μόνο σε μνημονιομαχίες.)

Με την αναμενόμενη υπερψήφιση του πολυνομοσχεδίου, οδεύουμε προς το τέλος της εκπλήρωσης των απαιτήσεων των δανειστών. Σύντομα, ίσως και πριν από το Πάσχα, η Ελλάδα θα επιστρέψει στις αγορές με στόχο να δανειστεί 2 δισ. ευρώ. Ενώ πριν από δύο χρόνια το επιτόκιο για δεκαετή ελληνικά ομόλογα βρέθηκε στο 30%, σήμερα είναι κάτω από το 7%. Την περασμένη Τετάρτη η Alpha Bank και η Τράπεζα Πειραιώς άντλησαν από την αγορά 1,2 δισ. ευρώ και 1,75 δισ. ευρώ, αντίστοιχα, για αυξήσεις κεφαλαίου. Αυτή η ένδειξη εμπιστοσύνης γεννά την ελπίδα ότι τελειώνει η έλλειψη ρευστού στην πραγματική οικονομία. Με το νομοσχέδιο που συζητείται στη Βουλή, η κυβέρνηση επιχειρεί να εξισορροπήσει τις αλλαγές που θα υποστούν κλάδοι (όπως αυτοί των φαρμακοποιών και των παραγωγών γάλακτος) με τη στήριξη των ασθενέστερων μελών της κοινωνίας, όπως οι ανασφάλιστοι πολίτες. Οι πρώτες παροχές ύστερα από τέσσερα χρόνια στερήσεων είναι αποτέλεσμα του «πρωτογενούς πλεονάσματος» που προέκυψε από την αφαίμαξη των πολιτών που πληρώνουν φόρους, αλλά και από την ασυνέπεια του κράτους που δεν πληρώνει τα δικά του χρέη προς πολίτες και επιχειρήσεις.

Πρέπει να σημειώσουμε ότι μόνο κατά τον Ιανουάριο οι ληξιπρόθεσμες οφειλές νοικοκυριών και επιχειρήσεων αυξήθηκαν κατά 962 εκατ. ευρώ, ανεβάζοντας το σύνολο στα 63,26 δισ. ευρώ. Με την ανεργία να παραμένει πάνω από 27%, είναι φανερό το μέγεθος της ζημίας που υπέστη η οικονομία από την εσωτερική υποτίμηση, από την έλλειψη ρευστότητας, από την έλλειψη εμπιστοσύνης και από την εφαρμογή βλαβερών μέτρων την ώρα που αναγκαίες μεταρρυθμίσεις βάλτωναν. Το ζητούμενο τώρα είναι να υπάρξει φορολογική σταθερότητα και δικαιοσύνη ώστε να ενθαρρυνθούν επενδυτές –ξένοι και ντόπιοι– να συμβάλουν στην ανάπτυξη. Η συνέχιση μεγάλων έργων υποδομής, ύστερα από πολλά χρόνια αναβολής, θα βοηθήσει και αυτή στη βελτίωση του κλίματος.

Η οικονομία επιτρέπει στην κυβέρνηση συνασπισμού να ελπίζει ότι το αποτέλεσμα των εκλογών του Μαΐου για την Τοπική Αυτοδιοίκηση και για το Ευρωπαϊκό Κοινοβούλιο δεν θα την αποδυναμώσει. Το πολιτικό σύστημα είναι σε στάση αναμονής, αλλά οι ζυμώσεις είναι φανερές: οι παλιές γραμμές σπάνε και νέα σχήματα συγκροτούνται. Δημοσκοπήσεις δείχνουν το νεοσύστατο «Ποτάμι» να κερδίζει περίπου 10% των ψήφων, λειτουργώντας σαν σφήνα στο κέντρο της πολιτικής. Εκτός απ' αυτό, ήδη 19 από τους 300 βουλευτές έχουν ανεξαρτητοποιηθεί – απ' όλα τα κόμματα. Οι εκλογές θα προκαλέσουν κινητικότητα σε όλο το πολιτικό φάσμα. Το παλιό πολιτικό σύστημα –δεξιό, κεντρώο και αριστερό– φαίνεται να φέρνει εις πέρας την υποχρέωσή του να νοικοκυρέψει τη χώρα που οδήγησε στη χρεοκοπία, έως το σημείο που μπορεί. Τώρα είναι η ώρα για νέες δυνάμεις, για ιδέες. Η κοινωνία πόνεσε αρκετά· έχει το δικαίωμα να ελπίζει.

ΕΠΙΦΥΛΛΙΔΑ

Μνήμη Κωστή Παπαγιώργη

Του **ΧΡΗΣΤΟΥ ΓΙΑΝΝΑΡΑ**

Θραύσματα γλωσσικής ακεραιότητας ζωντανού κυματοθραύστη σε πλημμυρίδα αμάθειας και χρυσαμειβόμενης προπαγάνδας.

Ελεγε ο Κωστής Παπαγιώργης σε συνέντευξή του το 1997:

«Η επανάσταση (του 1821) ξεκίνησε από έξω, από τους Ελληνες του εξωτερικού, στις παραδουνάβιες περιοχές και από έναν αξιωματικό του τσάρου, τον Υψηλάντη. Συνεχίστηκε από τους Ελληνες και τελείωσε από τους ξένους, δηλαδή ήταν μια επανάσταση που κανείς δεν κατάλαβε πώς έγινε (και πού πραγματικά στόχευε)».

Ο δημοσιογράφος ρώτησε: Υπήρχε πολιτικός λόγος που μια μερίδα Ελλήνων αρνούνταν την επανάσταση;

«Υπήρχε ισχυρότατος λόγος. Ο πατριάρχης ήταν ανώτατος αξιωματούχος της Οθωμανικής Αυτοκρατορίας και είχε την απόλυτη ευθύνη για το χριστιανικό βιλαέτι, που περιλάμβανε Ελληνες, Αρμένηδες, Σέρβους, Βουλγάρους. Η Ορθοδοξία είχε από την αρχή διεθνικό χαρακτήρα. Κι ακόμα σήμερα, ο πατριάρχης μιλάει στο όνομα όλων των Ορθοδόξων (είναι η κεφαλή τους). Πολιτικό στοιχείο αυτό πολύ σημαντικό. Το πατριαρχείο τότε, λίγο πριν την επανάσταση, έκανε μια σειρά από σχολεία σε όλες τις παραδουνάβιες περιοχές, (αλλά και) στην Ιωνία, στην Ιταλία. Περίμενε, με την άνοδο του βιοτικού επιπέδου και με την κατάρρευση της Οθωμανικής Αυτοκρατορίας, να ελευθερωθεί όλος ο Ελληνισμός, όχι μόνο ένα ελλαδικό κομμάτι. Η Γαλλική Επανάσταση μας έκαψε κατά μία άποψη ή (κατά την άλλη άποψη) μας ελευθέρωσε (τουλάχιστον ένα μικρό κομμάτι). Πάντως και ο Ρήγας, όταν μιλάει για ελευθερία, δεν αναφέρεται μόνο στους Ελληνες, λέει: Βούλγαροι, Τούρκοι, όλοι. Αυτό το όραμα καταστράφηκε με τον Κοραή».

– Μια τέτοια κουβέντα ίσως να ξαναρχίζει στις μέρες μας.

– «Δεν θα σταματήσει ποτέ αυτή η κουβέντα, απλά στην Ελλάδα την πνίγουμε, γιατί δεν μας συμφέρει. Θέλουμε να είμαστε ένα δυτικό τσογλανοκρατίδιο, ενώ η μοίρα μας και η θέση μας ήταν στην Ανατολή».

– Οι απόψεις σας συμπίπτουν με τα λεγόμενα των «νεορθοδόξων»;

ΑΠΕ

Ζωτική η δυναμική της εύτολμης μαρτυρίας για τα ουσιώδη.

– «Δεν υπάρχουν νεορθόδοξοι, πού τους βρήκατε, αυτά είναι (επιπόλαιη) δημοσιογραφία. Ο Παπαδιαμάντης δεν ήταν "νεορθόδοξος", (όμως) ήταν πιστός στον πνεύμα της Ανατολικής Εκκλησίας. Ξέρεις τι σημαίνει 4ος αιώνας; Ξέρεις ποιοί είναι οι Πατέρες της Εκκλησίας; Ο Πλωτίνος είναι αρχαίος Ελληνας, αλλά ο Μέγας Αθανάσιος, εκατό χρόνια μετά, δεν είναι αρχαίος Ελληνας (επειδή είναι Χριστιανός); Αυτά ρωτούσε ο Παπαδιαμάντης, μα τα θάψανε».

– Αρα πρέπει να αποκατασταθεί η Ιστορία;

– «Τι να αποκατασταθεί, αποκατεστημένη είναι. Υπάρχουν τα κείμενα. Και αφού υπάρχει κι ο Παπαδιαμάντης, δεν μπορεί να τα πούμε ξεχασμένα. Απλώς ο Νεοέλληνας, επειδή τον έχουν κάνει ανυποψίαστο (για τα ουσιώδη), δεν θυμάται (τι αντιπροσωπεύει ο Παπαδιαμάντης). Κι όταν δεν ξέρεις το παρελθόν, δεν καταλαβαίνεις και το τι γίνεται (στο παρόν). Ακόμα και ο Πάγκαλος, επειδή προσέχω τι λέει, μίλησε μια μέρα για "ενδιάμεση περιοχή" την ώρα που η Ελλάδα ανήκει πια στην Ευρωπαϊκή Ενωση.

Γιατί αυτό είναι το πρόβλημα στο βάθος, (η ενδιάμεση περιοχή), που καμιά Ευρωπαϊκή Κοινότητα δεν δέχεται να το θέσει, ούτε μπορεί να τεθεί πια. Το πρόβλημα υπάρχει ως πνευματικό ζήτημα, δεν έχει πολιτική χρησιμότητα. Ομως, αν τα σκεφτείς όλα αυτά, θα ανακαλύψεις (τεράστιο υλικό:) μια βιβλιοθήκη, από εδώ (Κάτω Χαλάνδρι) ώς το Χαλάνδρι, την οποία δεν την κοιτάει ποτέ κανείς – για παράδειγμα: τους Πατέρες της Εκκλησίας. Είναι ελληνικά όλα αυτά».

– Εχουν όμως σχέση με τη σημερινή πραγματικότητα;

– «Προχθές άκουγα κάποιον που μιλούσε για τους Ολυμπιακούς Αγώνες, για τον λαό που έχει βγάλει τον Περικλή, τον Πλάτωνα, τον Ομηρο, τον Μιλτιάδη. Μετά από αυτούς ανέφερε τον Σολωμό. Και σκέφτεσαι (εσύ που τον ακούς): Καλά, από τον Μέγα Αλέξανδρο, 3ο αιώνα π.Χ., ίσαμε (τον Σολωμό) τον 18ο αιώνα, δεν υπήρξε τίποτε ανάμεσα; (Αλλά) αυτή ακριβώς είναι η θεωρία του Κοραή, η επίσημη ιδεολογία του νεοελληνικού κρατιδίου. Μετά από τους Αρχαίους, γίνεται ένα πήδημα και φτάνουμε (απευθείας) εδώ (στο νεοελληνικό κρατίδιο). Το ενδιάμεσο διάστημα είναι ντροπή και σκοτάδι, πρέπει να εξαλειφθεί».

– Αν θυμάστε, και ο Καστοριάδης έλεγε ότι το Βυζάντιο ήταν Μεσαίωνας.

– «Ο Καστοριάδης, επειδή ακριβώς δεν είναι Ελληνας, δεν δέχεται τίποτε από όλα αυτά (τα παραπάνω). Εδώ μιλάμε για μας, που ζούμε σε αυτή τη χώρα και που μιλάμε ελληνικά. Ο Καστοριάδης γράφει γαλλικά, μιλάει γαλλικά, και ζει ως Γάλλος. Αυτή ήταν η θεωρία του Νίτσε στη Γερμανία (για την ταύτιση του Βυζαντίου με τον Δυτικό Μεσαίωνα). Εδώ, εμείς, χθες βγάλαμε τη φουστανέλα. Πότε φόρεσαν ευρωπαϊκά ρούχα οι Ελληνες; Ούτε δύο αιώνες πριν, χθεσινά είναι αυτά τα πράγματα».

– Η Δύση δηλαδή μόνο μάς έβλαψε; Περνάμε άσχημα τώρα;

– «Το νεοελληνικό κρατίδιο στήθηκε με βάση ξένα λεφτά. Οι Ευρωπαίοι μας πήραν στα σοβαρά, όταν πήραμε το πρώτο δάνειο από την Αγγλία. Από τότε άρχισε το Σίτυ να λέει: Μήπως εκεί μπορούμε να κάνουμε καλές επενδύσεις; Μήπως μπορεί να στηθεί μια Τράπεζα; Εχουμε μια ιστορία δεκαπέντε αιώνων για την οποία ντρεπόμαστε (από τον 5ο αι. ώς τον 20ό). Οφείλεις να την ξέρεις (να την ψάξεις). Είναι το θέμα της ελληνικής ταυτότητας. Τι είναι όλοι αυτοί (οι άνθρωποι) έξω (στον δρόμο); Αρχαίοι Ελληνες; Αν δεν ξέρεις τους Αρχαίους Ελληνες (τα κείμενα, την Τέχνη τους), αν δεν σε ενδιαφέρει η θρησκεία και το γλωσσικό ζήτημα, πρέπει να αναρωτηθείς: πώς (γίνεται να) μιλάς εσύ ελληνικά; Δεν μπορεί να σου κάνανε μία ένεση (για να σου μεταδώσουν τη γλώσσα)! Αν αρνείσαι να το ξέρεις, σημαίνει ότι φοβάσαι. (Φρόντισε) να μάθεις, γιατί (πώς έγινε) να μιλάς ελληνικά σήμερα».

* * *

Αυτό είναι ένα τμήμα συνέντευξης που δημοσιεύτηκε, το 1997, στο «Ε» της «Κυριακάτικης Ελευθεροτυπίας». Ελάχιστο δείγμα της παρακαταθήκης του Κωστή Παπαγιώργη. Λόγος άφοβος, καίριος, αφορά την εντιμότητα και αξιοπρέπεια όσων μιλάνε και θα συνεχίσουν να μιλάνε τη γλώσσα της συνέχειας των Ελλήνων. Αν υπήρχαν στη χώρα μας θεσμοί έκφρασης του δημοσίου συμφέροντος, θα του είχαν καταθέσει την ευγνωμοσύνη όλων μας για την προσφορά του. Τουλάχιστον για το κολοσσιαίο μεταφραστικό του έργο, χώρια τις δικές του συγγραφές.

Ευτυχώς που καμιά πολιτική και κοινωνική παρακμή δεν μπορεί να αναχαιτίσει τη ζωτική δυναμική της εύτολμης μαρτυρίας για τα ουσιώδη. Τον Κωστή Παπαγιώργη θα συνοδεύει πάντα τόση ευγνωμοσύνη και αγάπη, που οι απεργαζόμενοι την παρακμή ούτε τη διανοούνται.

17-ELLADA.qxp_Master_cy 3/29/14 12:09 AM Page 17

ΦΑΛΗΡΕΥΣ / *Του* **ΣΤΕΦΑΝΟΥ ΚΑΣΙΜΑΤΗ**

Από τρελό κι από παιδί

Ένα νέο έγκλημα συντελείται. Έγκλημα κοινωνικό, οικονομικό, εθνικό. Η κυβέρνηση Σαμαρά παραδίδει δεμένους χειροπόδαρα εκατομμύρια εργαζομένους σε μια σύγχρονη δουλεία. Καταστρέφει την εγχώρια κτηνοτροφία. Κηρύσσει διωγμό σε παραδοσιακά επαγγέλματα, όπως του φαρμακοποιού, του οδηγού ταξί, του αρτοποιού, του βιβλιοπώλη. Η κυβέρνηση έχει ξεπεράσει κάθε όριο στο ψέμα και την εξαπάτηση. Διαλύει την κοινωνία. Ξεπουλάει την Ελλάδα κομμάτι κομμάτι. Θεσμοθετεί ένα νέο γύρο βαρβαρότητας, που εγγυάται την επιδείνωση της ελληνικής τραγωδίας. Κυβέρνηση, τρόικα, ξένη και ντόπια διαπλοκή ξεκοκαλίζουν ό,τι έχει απομείνει από τρία χρόνια λεηλασίας. Εκχωρούν τον έλεγχο των τραπεζών και μαζί τον έλεγχο της οικονομίας, του συνόλου σχεδόν της ιδιωτικής περιουσίας και, τελικώς, της χώρας στα χέρια ξένων και εγχώριων κερδοσκόπων. Κλέβουν το ψωμί από το τραπέζι του εργαζομένου. Πρόκειται για έγκλημα προμελετημένο.

ΑΠΕ ΜΠΕ / ΣΥΜΕΛΑ ΠΑΝΤΖΑΡΤΖΗ

Ο Μιχάλης Κασσής, που έχει δηλώσει ότι θα καταψηφίσει το πολυνομοσχέδιο, ποζάρει επιδεικνύοντας την αυταρέσκεια του γνήσιου πασόκου της ύστερης Νεολιθικής εποχής...

Τα εισαγωγικά, όταν μεταφέρεις τα λόγια ενός άλλου, προετοιμάζουν τον αναγνώστη να πάρει κάποια απόσταση από τους λόγους που περιέχουν και, κατ' αυτόν τον τρόπο, μετριάζουν κάπως το σοκ. Γι' αυτόν τον λόγο, τα παρέλειψα σκοπίμως. Κράτησα, ωστόσο, τις διατυπώσεις του Αλέξη Τσίπρα όπως ακριβώς τις έβγαλε το στόμα του (ή μήπως θα έπρεπε να πω «ο στόμας του»;), από την ομιλία που έκανε προχθές, αναφερόμενος στην επικείμενη (σήμερα ή αύριο) ψήφιση από τη Βουλή του πολυνομοσχεδίου. Δεν περιορίστηκε, όμως, μόνο στις καταγγελίες ο συμπρόεδρος του ΣΥΡΙΖΑ (Λ-Τ). Προχώρησε και σε απειλές. Ως οιονεί ανακριτής, διαπίστωσε «βαρύτατες ποινικές ευθύνες των εμπλεκομένων» στο νομοσχέδιο (δεν διευκρίνισε αν αφορούν εκείνους που το καταθέτουν ή και εκείνους που θα το ψηφίσουν...) και απείλησε ότι όταν έλθει εν τη βασιλεία του «θα ξηλώσει μία μία τις διατάξεις του αίσχους, της εκποίησης, της κοινωνικής διάλυσης».

Οταν, λοιπόν, ο αρχηγός της αξιωματικής αντιπολίτευσης καταφεύγει σε παρόμοιες ακραίες και λογικά ανυπόστατες καταγγελίες, γιατί να μας εκπλήσσει ότι η νεολαία του ΣΥΡΙΖΑ καλεί τους δικούς της σε μπάχαλο μεθαύριο, Τρίτη, με αφορμή τη συνεδρίαση του EcoFin στην Αθήνα; («Να χαλάσουν το επερχόμενο πανηγύρι της συνόδου EcoFin», αναφέρεται στη σχετική ανακοίνωση. Πόσο πιο ευθέως μπορεί να το πει κάποιος, χωρίς να προκαλέσει επέμβαση του εισαγγελέα;) Η επίμαχη ανακοίνωση της νεολαίας μπορεί να αποσύρθηκε από την ιστοσελίδα, έπειτα από τον θόρυβο που προκάλεσε, αλλά αυτό δεν αρκεί για να σωθούν τα προσχήματα. «Από τρελό κι από παιδί», λέει η παροιμία και στην προκειμένη περίπτωση υποψιάζομαι ότι ισχύει.

Για να μην παρεξηγηθώ, δεν εννοώ επ' ουδενί ότι ο αρχηγός της αξιωματικής αντιπολίτευσης δεν έχει σώας τας φρένας. (Αλλωστε, δεν είμαι και ψυχίατρος...) Οτι μπορεί κάποιος να υποστηρίζει κάτι το τρελό, δεν σημαίνει απαραιτήτως ότι είναι και ο ίδιος τρελός. Οχι, ο Τσίπρας δεν είναι τρελός, ούτε με τη μεταφορική έννοια του όρου που χρησιμοποιώ εδώ. Απλώς, είναι νέος και υπέρμετρα φιλόδοξος, επειδή μέχρι τώρα όλα του έχουν έλθει εύκολα στη ζωή. Γι' αυτό, η φιλοδοξία του τον εξωθεί σε ολοένα και πιο ακραίες θέσεις, ιδίως μάλιστα καθώς πρέπει τελευταία να αισθάνεται τον στόχο της εξουσίας να απομακρύνεται.

Αλλά και για έναν ακόμη λόγο: επειδή ανά πάσα στιγμή υπόκειται στην πίεση της εσωκομματικής αντιπολίτευσης των Λαφαζανιστών. Σε αυτήν υποκύπτει τώρα και αυξάνει την ένταση. Εξ ου και μέχρι να πρεμήσουν τα πράγματα στο αριστερίστικο συνονθύλευμα του οποίου ηγείται ο Τσίπρας, το ακριβές είναι να αναφερόμαστε σε ΣΥΡΙΖΑ (Λ-Τ). Διότι, έστω και αν δεν έχει ακουστεί η φωνή του Λαφαζάνη, οι Λαφαζανιστές έχουν πάρει το πάνω χέρι. Ο αρχηγός της νεοκομμουνιστικής πτέρυγας του ΣΥΡΙΖΑ δεν χρειάζεται να μιλήσει, αφού μπορεί να εκφράζεται μέσω του συμπροέδρου Τσίπρα.

Ο εσωτερικός ανταγωνισμός στον ΣΥΡΙΖΑ μεταξύ νεοπασοκαρίας και νεοκομμουνιστών είναι το βασικό γνώρισμα του κόμματος της αξιωματικής αντιπολίτευσης. Είναι αυτό που δημιουργεί τη δυναμική η οποία οδηγεί τον ΣΥΡΙΖΑ στην οξύτητα. Οπως η Τουρκία στη δεκαετία του 1990 εξήγαγε τις εσωτερικές αντιπαλότητες στις διμερείς σχέσεις με την Ελλάδα, κάτι ανάλογο κάνει και ο ΣΥΡΙΖΑ: εκτονώνει την εσωτερική πίεση με υστερικές επιθέσεις εναντίον της κυβέρνησης. Είναι χαρακτηριστικό ότι, ακόμη μια φορά προήγγειλε ραγδαίες πολιτικές εξελίξεις, όπως έχει κάνει καμιά δεκαριά φορές ώς τώρα χωρίς να επιβεβαιωθεί από τα γεγονότα. Φαίνεται ως λύση ανάγκης, όμως, εντέλει, υπάρχει μια σοφία στη διευθέτηση αυτή. Οι δύο πλευρές συναντιούνται στο μόνο σημείο επί του οποίου συμφωνούν οι προσεγγίσεις τους. Διότι είτε τον δρόμο της νεοπασοκαρίας ακολουθήσει η χώρα είτε αυτόν του νεοκομμουνισμού, το αποτέλεσμα θα είναι το ίδιο: γενικευμένο μπάχαλο. Αυτό, δηλαδή, στο οποίο καλεί η νεολαία του ΣΥΡΙΖΑ την Τρίτη - και μάλιστα τώρα που επιτέλους η κατάσταση στην οικονομία σταθεροποιείται και μπορούμε να προσβλέπουμε στην ανάκαμψη. Από την πλευρά αυτή, αν θέλουμε να απλουστεύσουμε περισσότερο τα πράγματα, το σωστό είναι να αναφερόμαστε στον ΣΥΡΙΖΑ ως το κόμμα των μπαχαλάκηδων. Τίποτε άλλο δεν έχει να προσφέρει ο ΣΥΡΙΖΑ, παρά μόνο την εκτόνωση της οργής εις βάρος του ίδιου του εαυτού μας.

Μεγάλα ζόρια

Σε ένα συναισθηματικό παραλήρημα, από αυτά στα οποία μας είχε συνηθίσει τότε που ήταν υπουργός, ο Ανδρέας ο Λοβέρδος (της «Ελιάς», που είναι το καλλιτεχνικό όνομα του όλου ΠΑΣΟΚ) ζήτησε την παραίτηση του Κωστή Χατζηδάκη από την κυβέρνηση. Ομολογουμένως, κανείς δεν κατάλαβε για ποιον λόγο θα έπρεπε να παραιτηθεί ο Χατζηδάκης από την κυβέρνηση. Εκείνο όμως που νομίζω ότι καταλαβαίνουμε όλοι (ώς και ο γλυκύς και πρόσχαρος Ανδόνης, ελπίζω...) είναι ότι κοστίζει πολύ στον Ανδρέα ότι θα ψηφίσει το πολυνομοσχέδιο. Του συνιστώ, φιλικά, να ακολουθήσει τη συμβουλή που έδινε ένα περίφημο βιβλίο της βικτωριανής εποχής στις νεόνυμφες Αγγλίδες: Andrew, dear boy, close your eyes and think of England...

Το ευχαριστώ

«Ο ευρύτερος χώρος της προοδευτικής Αριστεράς και του σοσιαλιστικού χώρου δεν έχει ανάγκη από Μεσσίες». Ηταν το σχόλιο της Λούκας της Κατσέλη για το ενδεχόμενο επιστροφής του Γεωργίου Β΄ των Παπανδρέου στην πολιτική σκηνή. Η ευγνωμοσύνη της κυρίας Κατσέλη προς τον άνθρωπο ο οποίος της έδωσε τη δυνατότητα ώστε επί σχεδόν δύο χρόνια να υπονομεύει συστηματικά την προσαρμογή της χώρας δεν εξέπληξε κανέναν - από εκείνους τουλάχιστον που γνωρίζουν το παρελθόν της...

Τα ΜΜΕ στηρίζουν τον **Φορέα Ελέγχου Διαφήμισης!**

Τα Μέσα Μαζικής Επικοινωνίας στην Κύπρο έχουν καθοριστικό ρόλο στη μετάδοση των διαφημιστικών μηνυμάτων στους πολίτες της Κύπρου. Αποτελούν τον τελικό κρίκο μιας ενιαίας αλυσίδας –διαφημιζόμενοι, διαφημιστικές εταιρείες και ΜΜΕ– η οποία έχει δεσμευτεί στο σύνολό της ότι δεν θα προβάλλονται / δημοσιοποιούνται διαφημίσεις που ο Φορέας Ελέγχου Διαφήμισης (ΦΕΔ) έκρινε ότι δεν συμμορφώνονται με τον Κυπριακό Κώδικα Δεοντολογίας Επικοινωνίας. Ο ΦΕΔ ξεκίνησε τη λειτουργία του το 2012 και τα ΜΜΕ τον στηρίζουν και τον βοηθούν να επιτελεί το έργο του.

Ποιος είναι ο ΦΕΔ;

Ο ΦΕΔ είναι μη κερδοσκοπική εταιρεία με κύριο αντικείμενο την εξέταση παραπόνων για το περιεχόμενο των διαφημίσεων που προβάλλονται στην Κύπρο σε όλα τα ΜΜΕ.

Ποιοι συμμετέχουν στον ΦΕΔ;

Στον ΦΕΔ συμμετέχουν ο Σύνδεσμος Διαφημιζομένων Κύπρου (ΣΔΚ), ο Σύνδεσμος Διαφήμισης Επικοινωνίας Κύπρου (ΣΔΕΚ), οι τηλεοπτικοί σταθμοί ΑΝΤ1, Mega, Sigma και όλα τα μέσα των ομίλων Alfa Media, ΔΙΑΣ, Ειδικές Εκδόσεις, Πολίτης και Φιλελεύθερος. Όλοι οι συμμετέχοντες στον ΦΕΔ έχουν δεσμευτεί να σέβονται τις αποφάσεις του Φορέα και των επιτροπών του.

Την εκστρατεία αυτή στηρίζουν:

Η ΚΑΘΗΜΕΡΙΝΗ must MAD deejay radio LOVE 100.7 FM 88.7 τηλε ώρες BEAUTIFUL PEOPLE MAN 24SPORTS 24NEWS 4T adstore.

φεδ ΦΟΡΕΑΣ ΕΛΕΓΧΟΥ ΔΙΑΦΗΜΙΣΗΣ

Τηλ.: 99198954, info@fed.org.cy, **www.fed.org.cy**

18-ELLADA_Master_cy 29/03/14 00:44 Page 18

Οι εφημερίες του τρόμου για γιατρούς και ασθενείς

Χάος, αγωνία, αγώνας με τον χρόνο από τις 14.30 μέχρι τις 07.45 της επομένης

Της **ΛΙΝΑΣ ΓΙΑΝΝΑΡΟΥ**

«Ώρα 9.25 μ.μ. (έβδομη ώρα εφημερίας). Σειρήνες ΕΚΑΒ. 43χρονος χωρίς σφυγμό. Ολη η οικογένεια περιμένει. Δύο μικρά παιδάκια παίζουν στο προαύλιο. Μαλάξεις. Αδρεναλίνη. Ολοι σε ένταση. "Οχι, ρε γαμώτο, είναι νέος". Ωρα θανάτου 22.02. "Κυρία μου, δυστυχώς..." Κλάματα, κατάρες, νοσηλευτές και γιατροί συννεφιασμένοι. Η πόρτα ανοίγει, ένας μεθυσμένος βρίζει θεούς και δαίμονες. "Περιμένω μια ώρα, εμείς σας πληρώνουμε!" Ψιλοθολώνεις. Ενα χέρι ενός επιμελητή σε κρατάει».

Η εφημερία του 36χρονου ειδικευόμενου καρδιολόγου Γιάννη Καλλιάτσου στα Επείγοντα είχε ξεκινήσει στις 2.30 μ.μ. και θα τελείωνε στις 7.45 το επόμενο πρωί. Ο ίδιος θα έφευγε για το σπίτι στις 12, αφού περνούσε λίγες ώρες και από την κλινική. Με την τσάντα στο ώμο και τον 43χρονο στο μυαλό.

Πόσα περιστατικά είδε τις τελευταίες ώρες; Εχει χάσει το μέτρημα. Σε ένα μεγάλο νοσοκομείο, μία και μόνο ειδικότητα μπορεί να δει στη διάρκεια μιας εφημερίας 16 ωρών πάνω από 300 ασθενείς. Ακόμη και πέντε γιατροί να αντιστοιχούν σε κάθε ειδικότητα (σπάνιο), θα χρειαστεί να «σηκώσουν» 60 περιστατικά. Σε μία βάρδια. «Πώς μπορεί κάποιος να πιστεύει ότι ένας άνθρωπος μπορεί να δει τόσες δεκάδες ανθρώπους χωρίς να αρχίσει να καταρρέει από δυνάμεις και λογική;», λέει ο κ. Καλλιάτσος στην «Κ». Για να προσθέσει: «Σε κάθε εφημερία προσευχόμαστε στον Θεό μην κάνουμε λάθος». Γενική εφημερία σε ελληνικό νοσοκομείο, έτος 2014.

> *«Σε κάθε εφημερία προσευχόμαστε στον Θεό μην κάνουμε λάθος».*

«Τα προβλήματα είναι δύο. Τι περνούν οι γιατροί και οι νοσηλευτές και τι περνούν οι ασθενείς. Δυστυχώς, αυτή τη στιγμή, ό,τι μα ό,τι και να κάνουμε, οι ασθενείς δεν πρόκειται να μείνουν ικανοποιημένοι. Είναι ανθρωπίνως αδύνατο. Οι νοσηλευτές και οι γιατροί δίνουν τα πάντα και παρ' όλα αυτά, ο κόσμος περιμένει ώρες».

Η γκρίνια και οι φωνές είναι στο πρόγραμμα. Ομως, όλοι παρατηρούν ότι με τον καιρό μετριάζονται. Ακόμη και οι ίδιοι οι ασθενείς και οι συγγενείς τους αντιλαμβάνονται τον αγώνα που δίνεται σε κάθε εφημερία. «Οταν κάποιος έχει τον δικό του άνθρωπο απέξω να περιμένει, είναι λογικό να ξεσπάει. Ομως βλέπουμε ότι το κοινό έχει κι αυτό καταλάβει. Βλέπει τέσσερις ανθρώπους να προσπαθούν να αντιμετωπίσουν ορδές ασθενών. Καταλαβαίνουν, δεν είναι χαζοί. Βλέπουν τον γιατρό κάθιδρο να τρέχει και σου λένε "γιατρέ μου, ξέρω ότι έχεις κουραστεί, μπορείς να δεις σε παρακαλώ τις εξετάσεις;"». Δεν υπάρχουν επίσημα στοιχεία, αλλά μαρτυρίες αναφέρουν ότι είναι πολλοί οι γιατροί που δεν έχουν «αντέξει» αυτές τις συνθήκες. «Ναι, έχουμε χάσει πολλούς γιατρούς από ανακοπή. Πόσοι αντέχουν να μένουν στο πόδι και άυπνοι ολόκληρα 24ωρα;» Και σε πλήρη εγρήγορση. «Δεν μπορείς ποτέ να εφησυχάζεις. Οταν βλέπεις ένα περιστατικό, δεν μπορείς να πεις "δεν έχεις τίποτα". Είναι αυτό που τρέμουμε. Μη χάσουμε κάποιον άνθρωπο. Μη φύγει από εμάς αδιάγνωστος. Είσαι, λοιπόν, προσηλωμένος στο περιστατικό σου που μπορεί να αποδειχθεί βόμβα και σκέφτεσαι και τον επόμενο που περιμένει, κάνεις ανάνηψη και την ίδια στιγμή να σου χτυπούν απέξω φωνάζοντας "περιμένουμε τρεις ώρες", σε φωνάζουν σε άλλα ιατρεία για εκτιμήσεις άλλων ασθενών. Ολα αυτά πρέπει να τα διαχειριστείς».

Η κατάσταση στα επείγοντα δεν ήταν ποτέ ιδανική. Ομως το κλείσιμο οκτώ νοσοκομείων έχει δημιουργήσει χάος. Ολος ο κόσμος που «διοχετευόταν» σε αυτά καταλήγει στα τρία που εφημερεύουν. Το ίδιο και όσοι δεν μπορούν πια να ανταποκριθούν οικονομικά στην ιδιωτική περίθαλψη. Το προσωπικό, μοιραία, έχει λυγίσει, αλλά αντί να ενισχύονται σε αυτήν τους την υπερπροσπάθεια, έχουν δει τις αποδοχές τους να υποχωρούν. Μετά το κόψιμο του αφορολόγητου, ο μισθός ενός 40χρονου ειδικευόμενου δεν ξεπερνά τα 850 ευρώ καθαρά το μήνα, ενώ από 700 ευρώ που πληρώνονταν οι επτά εφημερίες έχουν πάει στα 400. Δηλαδή περίπου 2 ευρώ την ώρα. Δύο ευρώ για τη διαχείριση του χάους.

Ακόμη και αυτά τα ελάχιστα χρήματα καταβάλλονται... όποτε (αυτή τη στιγμή εκκρεμεί η πληρωμή από τον Δεκέμβριο). «Είσαι εκεί μέρα-νύχτα, είσαι εκεί να αντιμετωπίζεις τον πόνο και την αρρώστια, να ανακοινώνεις τον θάνατο ενός ανθρώπου στους οικείους του. Και ακόμη και αυτά τα λίγα χρήματα που σου δίνουν δεν στα δίνουν».

Μια ολόκληρη γενιά επιστημόνων πληρώνει τα σπασμένα κακοδιαχείρισης ετών. Και τα σκάνδαλα μερικών μεγαλογιατρών. «Ολους αυτούς που έχουν κάνει τα τέρατα δεν θα τους δεις ποτέ στα Επείγοντα. Δεν είναι οι γιατροί σου. Θέλουμε ειλικρινά να τους πιάσουν να τους τελειώσουν από το ιατρικό σώμα, να μας αφήσουν να δουλέψουμε ήρεμα», καταλήγει ο κ. Καλλιάτσος. Φεύγει από το νοσοκομείο. Πειράζει τους συναδέλφους, ευχαριστεί τους νοσηλευτές. Μιλάει με τους φίλους του μπας και ρίξει ταφόπλακα στην εφημερία. Ο 43χρονος των 22.02, όμως, πάντα εκεί.

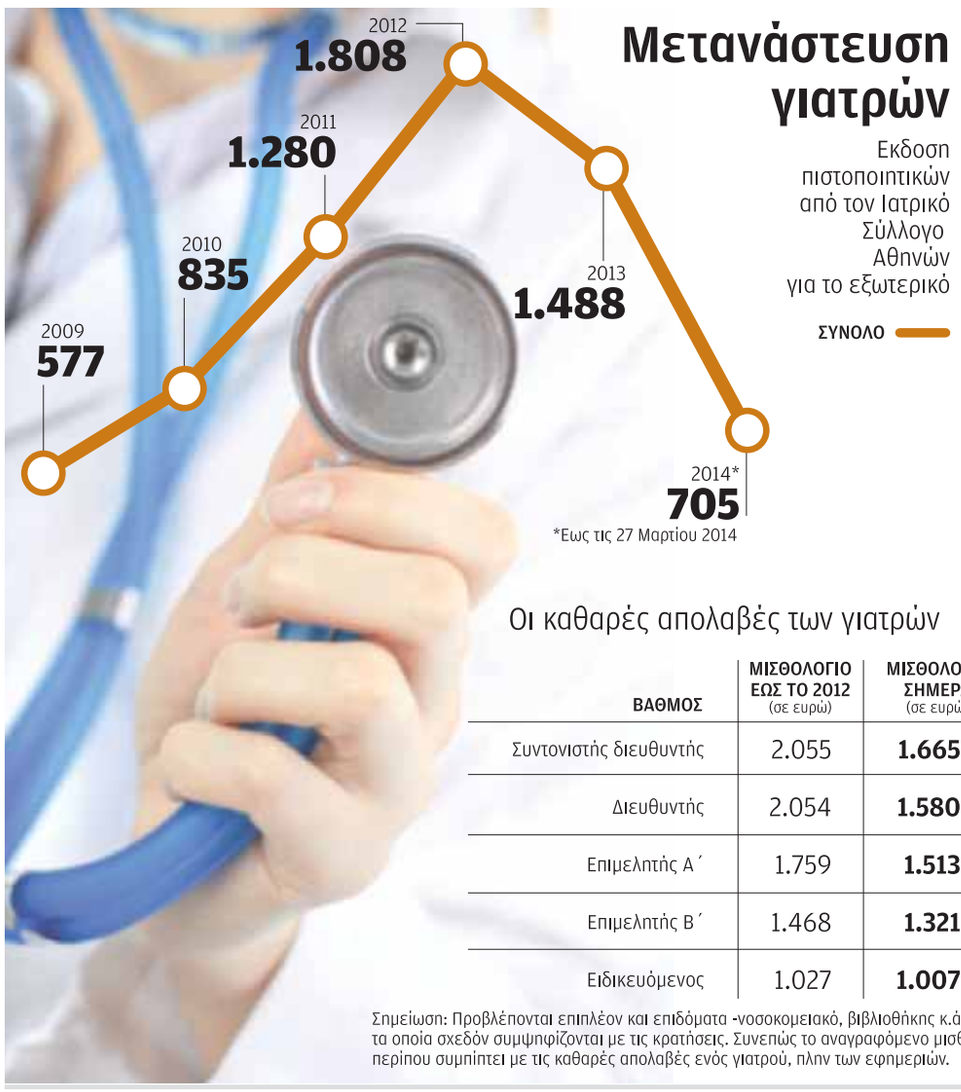

	ΑΝΕΙΔΙΚΕΥΤΟΙ	ΕΙΔΙΚΕΥΜΕΝΟΙ
2009	283	294
2010	318	517
2011	483	797
2012	642	1.166
2013	402	1.086
2014*	405	300

*Εως τις 27 Μαρτίου 2014

Οι καθαρές απολαβές των γιατρών

ΒΑΘΜΟΣ	ΜΙΣΘΟΛΟΓΙΟ ΕΩΣ ΤΟ 2012 (σε ευρώ)	ΜΙΣΘΟΛΟΓΙΟ ΣΗΜΕΡΑ (σε ευρώ)
Συντονιστής διευθυντής	2.055	**1.665**
Διευθυντής	2.054	**1.580**
Επιμελητής Α΄	1.759	**1.513**
Επιμελητής Β΄	1.468	**1.321**
Ειδικευόμενος	1.027	**1.007**

Σημείωση: Προβλέπονται επιπλέον και επιδόματα -νοσοκομειακό, βιβλιοθήκης κ.ά.- τα οποία σχεδόν συμψηφίζονται με τις κρατήσεις. Συνεπώς το αναγραφόμενο μισθολόγιο περίπου συμπίπτει με τις καθαρές απολαβές ενός γιατρού, πλην των εφημεριών.

20.000
ειδικευμένοι και ειδικευόμενοι γιατροί υπηρετούν στο ΕΣΥ σήμερα.

2.300
μόνιμοι γιατροί εκτιμάται ότι αποχώρησαν από το ΕΣΥ την περίοδο 2011-2013.

6.000
εκτιμάται ότι είναι οι κενές θέσεις γιατρών στο ΕΣΥ.

Η ΚΑΘΗΜΕΡΙΝΗ

Συνεχίζεται η φυγή στο εξωτερικό

Συνεχίζεται το κύμα «φυγής» γιατρών στο εξωτερικό που καταγράφεται ιδιαίτερα από το 2010 και μετά, ως αποτέλεσμα της οικονομικής κρίσης και συγκεκριμένα του παγώματος προσλήψεων μόνιμου προσωπικού στο ΕΣΥ, αλλά και των χαμηλών απολαβών που έχουν οι γιατροί που ήδη υπηρετούν στο δημόσιο σύστημα υγείας. Είναι ενδεικτικό ότι μόνο ο Ιατρικός Σύλλογος Αττικής εξέδωσε από τις αρχές του 2010 έως και το 2013, 5.411 πιστοποιητικά για το εξωτερικό σε γιατρούς, ενώ από τις αρχές του 2014 έως και την περασμένη Πέμπτη 27 Μαρτίου, είχαν εκδοθεί 705 πιστοποιητικά. Η μεγάλη «φυγή» παρατηρήθηκε το 2012, όταν έφυγαν για το εξωτερικό 1.808 γιατροί, αριθμός υπερτριπλάσιος σε σχέση με το 2009 (577). Η πρώτη «προτίμηση» των γιατρών που μεταναστεύουν, σύμφωνα με τα στοιχεία του ΙΣΑ, είναι η Αγγλία, για την οποία έφυγαν το 2013 863 γιατροί και ήδη εφέτος 383, ακολουθούν η Γερμανία (197 γιατροί πέρυσι και 96 εφέτος), η Σουηδία (82 πέρυσι, 54 εφέτος) και η Ελβετία (74 πέρυσι και 33 εφέτος), ενώ έχουν εκδοθεί πιστοποιητικά ακόμα και για τη Σαουδική Αραβία και τα Ηνωμένα Αραβικά Εμιράτα. Μεταξύ όσων μεταναστεύουν είναι και γιατροί του ΕΣΥ που αποφασίζουν να φύγουν λόγω των συνθηκών εργασίας στην Ελλάδα και -κυρίως- λόγω των χαμηλών οικονομικών απολαβών. Είναι ενδεικτικό ότι το μισθολόγιο του γιατρού της ανώτερης βαθμίδας στο ΕΣΥ δεν ξεπερνάει τα 1.700 ευρώ (εξαιρουμένων των εφημεριών).

Στο όριο οι μονάδες του ΕΣΥ

Της **ΠΕΝΝΥΣ ΜΠΟΥΛΟΥΤΖΑ**

Γιατρός Κέντρου Υγείας στη Στερεά Ελλάδα βρέθηκε πριν από περίπου ένα μήνα μπροστά σε ένα άλυτο πρόβλημα. Εφημέρευε εντελώς μόνη της και χρειάστηκε να διακομίσει περιστατικό στο πλησιέστερο νοσοκομείο που βρίσκεται σε απόσταση 36 χιλιομέτρων από το Κέντρο Υγείας. Ενας ασθενής δεν επιτρέπεται να διακομισθεί με ασθενοφόρο ασυνόδευτος και η γιατρός δεν μπορούσε να κλείσει τη μονάδα για να συνοδεύσει τον ασθενή στο νοσοκομείο. Τελικά, οι συγγενείς του ασθενούς ανέλαβαν τη μεταφορά του με δική τους ευθύνη.

Οι σοβαρές ελλείψεις ιατρικού και λοιπού προσωπικού στο ΕΣΥ, ως αποτέλεσμα του «παγώματος» προσλήψεων μονίμων την τελευταία τριετία έχουν φέρει στα όρια λειτουργία τους πολλές μονάδες και τμήματα των δημοσίων νοσοκομείων τα οποία έχουν κληθεί να αντιμετωπίζουν πλέον 30% περισσότερους ασθενείς σε σχέση με το 2010. Σύμφωνα με την Ομοσπονδία Ενώσεων Νοσοκομειακών Γιατρών Ελλάδος (ΟΕΝΓΕ), λείπουν σήμερα περισσότεροι από 6.000 γιατροί από τα νοσοκομεία του ΕΣΥ, με τα περισσότερα κενά να καταγράφονται σε Μονάδες Εντατικής Θεραπείας, Τμήματα Επειγόντων Περιστατικών και μονάδες Υγείας της περιφέρειας.

«Προσλήψεις δεν γίνονται», επισημαίνει στην «Κ» ο πρόεδρος της ΟΕΝΓΕ κ. Δημήτρης Βαρνάβας – όπως αναφέρει, εκκρεμούν ακόμα από το 2011, 416 εγκεκριμένες προσλήψεις γιατρών–, «ενώ σταδιακά αυξάνεται και ο αριθμός των συνταξιοδοτήσεων και αποχωρήσεων γιατρών από το ΕΣΥ». Σύμφωνα με τα στοιχεία της Ομοσπονδίας, στο διάστημα 2011-2012 έφυγαν από το ΕΣΥ 1.453 μόνιμοι γιατροί, ανώ ο αντίστοιχος αριθμός για το 2013 υπολογίζεται σε 800. Οπως χαρακτηριστικά αναφέρει ο ίδιος, «λόγω συνταξιοδοτήσεων η πλειονότητα των κλινικών του ΕΣΥ σήμερα έχει μείνει χωρίς συντονιστή διευθυντή».

Ενδεικτική είναι η καταγραφή της ΟΕΝΓΕ για υποστελεχωμένα τμήματα: στο νοσοκομείο Αμφισσας, η Ορθοπεδική, η Γυναικολογική Ουρολογική, η ΩΡΛ κλινική, η Μονάδα Τεχνητού Νεφρού, η Αιμοδοσία, το Μικροβιολογικό, το Οδοντιατρικό και το Πνευμονολογικό Τμήμα έχουν μείνει με ένα μόνο γιατρό, με ό,τι αυτό συνεπάγεται για την πλήρη κάλυψη των αναγκών για καθημερινές εφημερίες.

> *Εκρηκτικό μείγμα το «πάγωμα» προσλήψεων και η αύξηση των ασθενών κατά 30% από το 2010.*

Στο νοσοκομείο Κατερίνης η Ορθοπεδική Κλινική διακόπτει το πρόγραμμα εφημεριών λόγω έλλειψης ιατρών. Στο νοσοκομείο Λιβαδειάς, για τον ίδιο λόγο «έκλεισε» το Πνευμονολογικό, το Οφθαλμολογικό, το Νευρολογικό και το Δερματολογικό Τμήμα, ενώ στο Γενικό Νοσοκομείο Λάρισας κινδυνεύουν να κλείσουν άμεσα η Παιδιατρική και η Γυναικολογική Κλινική. Στο νοσοκομείο Τρικάλων, με ένα γιατρό έχουν μείνει η Ουρολογική και η Οφθαλμολογική Κλινική, ενώ στο νοσοκομείο Εδεσσας, η Παθολογική Κλινική δανείζεται παθολόγους από το νοσοκομείο Γιαννιτσών για να καλύψει τις εφημερίες της. Στο νοσοκομείο Τρίπολης δεν υπάρχει γαστρεντερολόγος, νευρολόγος, δερματολόγος και η έλλειψη αναισθησιολόγων καθυστερεί τη διενέργεια τακτικών χειρουργείων. Και η λίστα συνεχίζεται...

Ζοφερή είναι η εικόνα και σε ό,τι αφορά το «νέο αίμα» σε ορισμένες ειδικότητες, για τις οποίες η ζήτηση από τους πτυχιούχους γιατρούς φθίνει διαρκώς.

Μάλιστα, σύμφωνα με στοιχεία που έχουν συλλέξει ο αντιπρόεδρος του ΚΕΣΥ κ. Ιωάννης Δατσέρης και ο πρόεδρος της Πανελλήνιας Ιατρικής Εταιρείας Διευθυντών ΕΣΥ κ. Νίκος Μαρουδιάς, με αφορμή την επεξεργασία σχεδίου νόμου για την ιατρική εκπαίδευση, το 2013 σε τουλάχιστον 16 ειδικότητες οι θέσεις «εκπαίδευσης» που υπήρχαν στα νοσοκομεία ήταν περισσότερες από τους υποψηφίους.

Είναι ενδεικτικό ότι για την ακτινοθεραπεία, οι θέσεις είναι 51 και οι υποψήφιοι μόλις 4, για την αναισθησιολογία οι θέσεις είναι 372 και οι υποψήφιοι 39, στη γενική Ιατρική οι θέσεις είναι 696 και οι υποψήφιοι 306, στη χειρουργική 604 θέσεις - 319 υποψήφιοι και στη νευροχειρουργική 78 είναι οι θέσεις και 54 οι υποψήφιοι.

Ενας λόγος είναι και οι «αποσύρσεις» από τις λίστες αναμονής νέων γιατρών που φεύγουν στο εξωτερικό για να κάνουν την ειδικότητά τους και πιθανότατα να παραμείνουν εκτός Ελλάδας για να εργαστούν. Από τον Απρίλιο του 2011 έως τον Απρίλιο του 2013, 2.249 νέοι γιατροί αποσύρθηκαν οριστικά από τις λίστες αναμονής για έναρξη ειδικότητας, με αποτέλεσμα η μέση αναμονή να μειωθεί από τα 4,9 στα 3,2 έτη.

Ψάχνοντας γιατρό, ξεχασμένοι στον διάδρομο του νοσοκομείου

Της **ΜΑΡΙΛΗΣ ΜΑΡΓΩΜΕΝΟΥ**

Τριάντα πέντε άνθρωποι σχηματίζουν πέντε ουρές. Μπροστά στο Εκτακτο Χειρουργικό, εννιά άνθρωποι. Στο Εκτακτο Παθολογικό, επτά. Στο Καρδιολογικό, έξι. Στο Ακτινολογικό, πέντε. Και μπροστά στη γραμματεία, μια ομάδα ανθρώπων που προσπαθούν να φτάσουν στο γκισέ. Κάθε φορά που περνάει φορείο, οι ουρές ξεμπερδεύονται αμέσως, ο διάδρομος αδειάζει και καθένας κολλάει στην πόρτα του τμήματος περιμένοντας να περάσει ο νοσοκόμος που σέρνει το φορείο με τον ασθενή. Αλλά κάθε φορά που περνάει γιατρός, οι ουρές γίνονται ένα κουβάρι. Ολοι μαζί ορμούν προς την ιατρική ρόμπα, κάτι να πουν στον γιατρό, να ρωτήσουν, να τον κρατήσουν, να μην τους φύγει πάλι και μείνουν ξεχασμένοι στον διάδρομο του νοσοκομείου.

Είναι η εφημερία στο «Ελπίς» στους Αμπελοκήπους, την Τετάρτη το μεσημέρι. Η ώρα πάει 12.30 και στις καρέκλες της αίθουσας υποδοχής δεν έχει χώρο για κανένα. Μια γιαγιά περνάει την πύλη, στέκεται μπρος στον χώρο αναμονής, αλλά ποιος να σηκωθεί για να κάτσει εκείνη; Σε σχέση με αυτούς που κάθονται, με τους ορούς κρεμασμένους, τις πεταλούδες στις φλέβες, η γιαγιά είναι σε άριστη κατάσταση. Κι έτσι κόβει ένα χαρτάκι σαν κι αυτό που παίρνουμε στις ουρές των σούπερ μάρκετ και βγαίνει έξω ξανά, να περιμένει στα σκαλάκια. Γιατί το ενδεχόμενο να μιλήσεις σε γιατρό σήμερα στο «Ελπίς» που εφημερεύει μοιάζει μακρινό.

Κάθε φορά που ανοίγει η πόρτα του Εκτακτου Παθολογικού, βλέπω τους τέσσερις γιατρούς μέσα που παλεύουν με ένα μικρό λόχο ασθενών και συγγενών. Κάποια στιγμή, μια ξανθιά γιατρίνα ανοίγει διάπλατα την πόρτα. «Επόμενο περιστατικό για παθολόγο, παρακαλώ;», φωνάζει δυνατά. «Εδώ!», ακούω από τρεις διαφορετικές κατευθύνσεις. Ο άνδρας δίπλα μου, στις καρέκλες, τρέχει κι αυτός. «Ογδόντα τέσσερα!», φωνάζει. «Πίσω!», τον σπρώχνει ένας κοντός. «Εγώ έχω το 83!». «Ωχ!», κάνει η γιατρός όπως τη σπρώχνουν όλοι μαζί και φεύγει προς τα πίσω. «Ηρεμα! Ηρεμα», ακούω τον άλλο γιατρό από μέσα. Στην πόρτα του Παθολογικού, έξι άνθρωποι σπρώχνουν ποιος θα μπει πρώτος μέσα. Ολοι άρρωστοι, όλοι σε έξαλλη κατάσταση. Στις ταινίες του, ούτε ο Αλμοδόβαρ δεν θα έβαζε τέτοια σκηνή. Θα τον κατηγορούσαν πως το παρατράβηξε.

Αλλά το «Ελπίς» αυτών των ημερών καμία σχέση δεν έχει με ταινία. Οι ειδικευόμενοι εδώ δεν μοιάζουν καθόλου με τους καλοζωισμένους γιατρούς του Gray's Anatomy, και ο δρ Χάουζ αν είχε πιάσει δουλειά σ' αυτό το νοσοκομείο αντί να γιατρεύει, θα έψαχνε να βρει πρώτα επίδεσμο και γύψο. Εδω μέσα ο κόσμος είναι τόσο πολύς και η αναμονή τόσο κουραστική, που η κατάσταση έχει ξεφύγει από κάθε λογική. Ολ' αυτά που δεν θες να δεις, τα γηρατειά, η ανημπόρια, είναι όλα εδώ, σ' αυτόν τον διάδρομο. Και οι γιατροί που καλούνται να τα αντιμετωπίσουν τρέχουν σαν κυνηγημένοι απ' τη μία πόρτα στην άλλη. Οχι για να ξεφύγουν, αλλά για να προλάβουν. Μια κυρία δίπλα μου κρατάει το πράσινο «Ατομικό βιβλιάριο υγείας ασφαλισμένου», το ξεφυλλίζει και «παλιόχαρτο. Πατσαβούρι!» μονολογεί . «Τι να κάνουν κι αυτοί;», της λέει ο άνδρας της. «Το ξέρεις πως στους ειδικευόμενους ούτε που τις πληρώνουν τις εφημερίες;». Ενας τραυματιοφορέας ψάχνει ένα αναπηρικό καρότσι, πάει πέρα-δώθε εδώ και ώρα. «Δεν υπάρχει τίποτα», ακούω μια νοσοκόμα να του λέει. «Εδώ κατεβάσαμε τον καημένο τον άνθρωπο για να του πάρουμε το δικό του το καρότσι». Μετά κοιτάζει ολόγυρα. «Και αυτόν τον έρημο τον άνθρωπο ούτε πού τον βάλαμε δεν ξέρω!», συμπληρώνει. Μια αλλαγή θα κάνουμε;», ακούω την κυρία που μετά δύο ώρες αναμονής, επιτέλους έφτασε μπροστά μπροστά στην πόρτα του ιατρείου. «Σήμερα; Δεν βλέπετε τι γίνεται; Εχουμε επείγοντα εδώ, δεν μπορούμε να κάνουμε αλλαγή», της απαντάει η γιατρός. «Και τι θα γίνω τώρα;», ρωτάει η γυναίκα. «Κάντε την αλλαγή μόνη σας!», ακούω την απάντηση. «Μα...», πάει να διαμαρτυρηθεί η γυναίκα. «...Ή αλλιώς, ελάτε την Παρασκευή», συμπληρώνει η γιατρός. Και πια δεν έχει νόημα για τη γυναίκα να αντιδράσει, να πει πως σήμερα είναι ακόμη Τετάρτη. Γιατί ο επόμενος ασθενής έχει ήδη μπει στο ιατρείο και η πόρτα πίσω του έχει κλείσει ερμητικά.

19-ELLADA_Master_cy 3/29/14 12:23 AM Page 19

Τι θα αλλάξει σε φορολογία και πρόστιμα

Εξαιρούνται από τον φόρο υπεραξίας όσα ακίνητα αποκτήθηκαν πριν από το 1995

Του **ΠΡΟΚΟΠΗ ΧΑΤΖΗΝΙΚΟΛΑΟΥ**

Την εξαίρεση από τον φόρο υπεραξίας των ακινήτων που αποκτήθηκαν πριν από το 1995, την απαλλαγή των μικρομετόχων από τον φόρο υπεραξίας των μετοχών, την κατάργηση της παρακράτησης φόρου 20% για τα royalties και ευνοϊκές διατάξεις για τον κλάδο του αυτοκινήτου, προβλέπει μεταξύ άλλων το πολυνομοσχέδιο που κατατέθηκε για ψήφιση στη Βουλή. Ειδικότερα οι αλλαγές που επέρχονται στη φορολογία προβλέπουν:

1. Την εξαίρεση από τον φόρο υπεραξίας ακινήτων που αποκτήθηκαν πριν από το 1995. Για τα υπόλοιπα ακίνητα θα εφαρμόζεται ένα σύστημα απομείωσης της αξίας τους προκειμένου να μειωθεί η επιβάρυνση. Ο φόρος υπεραξίας θα υπολογίζεται επί της πραγματικής τιμής πώλησης και όχι επί της αντικειμενικής αξίας. Ανάλογα με την τρόπο απόκτησης του ακινήτου, υπάρχουν διαφορετικοί μέθοδοι προσδιορισμού της τιμής κτήσης. Ειδικότερα:

- Στην περίπτωση κτήσης λόγω μεταβίβασης με επαχθή αιτία, είναι το τίμημα ή η αξία του ανταλλάγματος, όπως προκύπτει από το οικείο συμβόλαιο.
- Στην περίπτωση κτήσης λόγω κληρονομικής διαδοχής ή μεταβίβασης με χαριστική αιτία, είναι η αξία βάσει της οποίας υπολογίστηκε ο φόρος κληρονομιάς, δωρεάς ή γονικής παροχής ή χορηγήθηκε απαλλαγή από αυτόν, όπως η αξία αυτή προκύπτει από το οικείο συμβόλαιο.
- Σε κάθε άλλη περίπτωση χρησιμοποιείται ένας μαθηματικός τύπος για τον υπολογισμό της τιμής κτήσης λαμβάνοντας υπόψη τον δείκτη τιμών κατοικιών που ανακοινώνει η ΤτΕ.

2. Απαλλάσσονται οι μικρομέτοχοι από τον φόρο υπεραξίας μετοχών. Ο φόρος θα επιβάλλεται μόνον εφόσον ο μεταβιβάζων συμμετέχει στο μετοχικό κεφάλαιο εταιρείας με ποσοστό τουλάχιστον 0,5% και οι μετοχές έχουν αποκτηθεί από την 1η Ιανουαρίου 2009 και μετά.

3. Δεν υπόκεινται σε παρακράτηση οι τόκοι ομολόγων και εντόκων γραμματίων του Δημοσίου που αποκτούν νομικά πρόσωπα που δεν έχουν έδρα την Ελλάδα.

4. Καταργείται η παρακράτηση φόρου με συντελεστή 20% στις αμοιβές των επιχειρήσεων για δικαιώματα, σε περίπτωση που οι επιχειρήσεις φορολογούνται στην Ελλάδα ή έχουν μόνιμη εγκατάσταση στην Ελλάδα.

5. Αφορολόγητα παραμένουν τα αποθεματικά εταιρειών από Sale and Lease Back για ισολογισμούς που κλείνουν μέχρι 31 Δεκεμβρίου 2014, ενώ από την 1η Ιανουαρίου 2015 η υπεραξία που αποκτάται φορολογείται ως έσοδο σύμφωνα με όσα ισχύουν στα Διεθνή Λογιστικά Πρότυπα.

6. Μειώνονται τα πρόστιμα ως εξής: 250 ευρώ (από 1.000 ευρώ) για υπόχρεους με απλογραφικά βιβλία και 500 ευρώ (από 2.500 ευρώ) για υπόχρεους με διπλογραφικά βιβλία. Επίσης, το πρόστιμο ανά έλεγχο δεν θα μπορεί να ξεπεράσει τα 30.000 ευρώ για μη έκδοση στοιχείων.

7. Ακατάσχετες θα είναι για κάθε οφειλέτη-φυσικό πρόσωπο οι καταθέσεις έως 1.500 ευρώ σε ένα λογαριασμό και σε μία μόνο τράπεζα. Ο οφειλέτης θα πρέπει να γνωστοποιήσει στο υπουργείο Οικονομικών τον συγκεκριμένο λογαριασμό του. Εάν τηρεί και δεύτερο λογαριασμό στην ίδια ή άλλη τράπεζα θα μπορεί να κατασχεθεί ολόκληρο το ποσό αυτού.

8. Αυξάνεται από τα 1.000 στα 1.500 ευρώ το ακατάσχετο όριο μηνιαίου μισθού, μηνιαίας σύνταξης ή οποιουδήποτε άλλου ασφαλιστικού βοηθήματος.

9. Καταργείται η διάταξη που προέβλεπε την καταβολή τελών κυκλοφορίας για όσους ιδιοκτήτες ή εμπόρους αυτοκινήτων πωλούν τα οχήματά τους στο εξωτερικό και έχουν κατατεθειμένες τις πινακίδες κυκλοφορίας.

10. Στα εισαγόμενα μεταχειρισμένα ως πρώτη άδεια κυκλοφορίας δεν θα λαμβάνεται η ημερομηνία εισαγωγής τους στην Ελλάδα αλλά η ημερομηνίας πρώτης κυκλοφορίας σε χώρα της Ευρωπαϊκής Ενωσης ή του Ευρωπαϊκού Οικονομικού Χώρου, με ό,τι αυτό συνεπάγεται για τον καθορισμό του φόρου.

11. Από 1.1.2013 και μετά, το ειδικό επίδομα τρίτεκνων και πολύτεκνων δεν προσμετρείται στο καθαρό ετήσιο οικογενειακό εισόδημα και απαλλάσσεται από τον φόρο εισοδήματος.

12. Απαλλάσσονται από την ειδική εισφορά αλληλεγγύης το ενιαίο επίδομα στήριξης τέκνων και το ειδικό επίδομα τρίτεκνων και πολύτεκνων.

Οι βασικές αλλαγές που φέρνει το πολυνομοσχέδιο

- **Αυστηρές ποινές** για δωροδικίες και δωροληψίες
- **Τρεις κατηγορίες γάλακτος:** μιας ημέρας, παστεριωμένο, υψηλής θερμικής επεξεργασίας
- **Τιμή ανά κιλό στο ψωμί** και πώληση από όλα τα καταστήματα τροφίμων
- **Κατάργηση ενιαίας τιμής** στα βιβλία πλην των λογοτεχνικών α' έκδοσης
- **Συστέγαση φαρμακείων** σε άλλα καταστήματα
- **Αρση περιορισμών** στην ίδρυση φαρμακείων, απελευθέρωση ωραρίου
- **Ανοιγμα καταστημάτων** όλες τις Κυριακές σε τρεις τουριστικές περιοχές
- **Αρση περιορισμών** στην εκμίσθωση επιβατηγών Ι.Χ. με οδηγό
- **Αύξηση του ακατάσχετου** ορίου μισθών και συντάξεων από τα 1.000 στα 1.500 ευρώ τον μήνα
- **Απαλλάσσονται** από τον φόρο υπεραξίας ακίνητα που αποκτήθηκαν πριν από το 1995
- **Συμψηφισμός οφειλών ΦΠΑ** ευρύτερου δημόσιου τομέα και ιδιωτών
- **Συμμετοχή ΤΧΣ** στην αύξηση κεφαλαίου τραπεζών σε τιμές αγοράς
- **Μείωση των μισθολογικών ωριμάνσεων** (3ετιών) για τους μακροχρόνια ανέργους κατά 50% και κατάργηση για όλους από το 2017
- **Κατάργηση φόρων** υπέρ επικουρικών ταμείων και εφάπαξ
- **Αλλαγή από 1/7/2014** του τρόπου υπολογισμού των επικουρικών συντάξεων
- **Κατάργηση περιορισμών** στις απολύσεις ιδιωτικών εκπαιδευτικών και μείωση αποζημιώσεων
- **Κατάργηση των περιορισμών** στην ίδρυση ξενοδοχείων

Η ΚΑΘΗΜΕΡΙΝΗ

«Το νέο πρόγραμμα να το γράψετε εσείς»

Τι λέει στην «Κ» ο κ. Τόμας Βίζερ

Της ανταποκρίτριάς μας στις ΒΡΥΞΕΛΛΕΣ **ΕΛΕΝΗΣ ΒΑΡΒΙΤΣΙΩΤΗ**

«Η ιδανική ευχή μου για το 2014 είναι ένα πρόγραμμα ανάπτυξης και απασχόλησης που θα συντάξει μόνη της η ελληνική κυβέρνηση και θα περιλαμβάνει διαρθρωτικές αλλαγές μέσα στο μείγμα της, αλλά και αλλαγές στη χρηματοδότηση και στη δημόσια διοίκηση», λέει ο κ. Τόμας Βίζερ στην «Κ», από το γραφείο του στο γυάλινο κτίριο του Συμβουλίου της Ε.Ε. Ο κ. Βίζερ ασχολείται εντατικά με την Ελλάδα από το 2009, όσο ελάχιστοι στις Βρυξέλλες. Είναι ο πρόεδρος του Euroworking Group, δηλαδή της ομάδας των συμβούλων των 18 υπουργών Οικονομικών της Ευρωζώνης που προετοιμάζουν τις μεγάλες αποφάσεις του Eurogroup.

Γι' αυτό και για τον Αυστριακό οικονομολόγο είναι τόσο σημαντικό το επόμενο πρόγραμμα προσαρμογής για την Ελλάδα να γραφτεί από την ίδια τη χώρα. Θέλει οι ίδιοι οι Έλληνες πολιτικοί να αναλάβουν τις ευθύνες τους για τις αναγκαίες μεταρρυθμίσεις στη χώρα, έτσι ώστε να μην υπάρχει πια και η δικαιολογία ότι αυτό το πρόγραμμα μας το έχουν επιβάλει οι ξένοι. Με αυτό τον τρόπο, οι μεταρρυθμίσεις θα μπορούν να εφαρμοστούν ευκολότερα καθώς θα είναι αποδεκτές από το ίδιο το πολιτικό σύστημα.

«Το πρόγραμμα αυτό θα έχει έναν υψηλό δείκτη εσωτερικής ιδιοποίησης – θα το αποδέχονται η κυβέρνηση και οι Αρχές ως δικό τους και όχι ως εξωτερικό καταναγκασμό», καταλήγει ο κ. Βίζερ, ο οποίος βέβαια γνωρίζει πολύ καλά ότι σε αυτή τη χρονική στιγμή δεν έχει ξεκινήσει καμία συζήτηση για κάτι τέτοιο. «Επισήμως δεν έχει κατατεθεί αίτημα για τέτοιο πρόγραμμα από τις ελληνικές αρχές, πόσο μάλλον να έχει υπάρξει κάποια συγκεκριμένη συμφωνία επ' αυτού. Αυτό όμως που μπορώ να πω, και αυτό εκτιμούμε πως είναι προς το συμφέρον της ελληνικής οικονομίας και της ελληνικής κοινωνίας, είναι πως θα πρέπει να δημιουργηθεί ένα πλαίσιο μεταρρυθμίσεων όσο το δυνατόν πιο φιλικό προς τις επενδύσεις και την ανάπτυξη, που θα είναι σε θέση να δημιουργεί βιώσιμη απασχόληση και να συμβάλλει στη συνολική μακροοικονομική παραγωγικότητα της Ελλάδας».

Σε ερώτηση για το πότε και πώς θα γίνει η ελάφρυνση του χρέους της Ελλάδας, ο κ. Βίζερ απέκλεισε κάθε περίπτωση να γίνει «κούρεμα» του χρέους, ενώ αφήνει ανοιχτό το ενδεχόμενο για ελάφρυνση μέσω μείωσης επιτοκίων και επιμήκυνσης του χρόνου αποπληρωμής, καθώς θα τηρηθούν οι υποσχέσεις του Eurogroup του Δεκεμβρίου 2012, που υπαγορεύουν κάτι τέτοιο. Ομως, για τον κ. Βίζερ έτσι και αλλιώς η Ελλάδα δανείζεται με πάρα πολύ καλούς όρους, αφού δεν χρειάζεται να δανειστεί από τις αγορές παραπάνω από 10 δισ. ετησίως, ένα ποσό αρκετά μικρό, που δεν ξεπερνάει το 3% του ΑΕΠ. Για τον κ. Βίζερ η χώρα μας «έχει τους πλέον συμφέροντες όρους για την εξυπηρέτηση του δημόσιου χρέους παγκοσμίως».

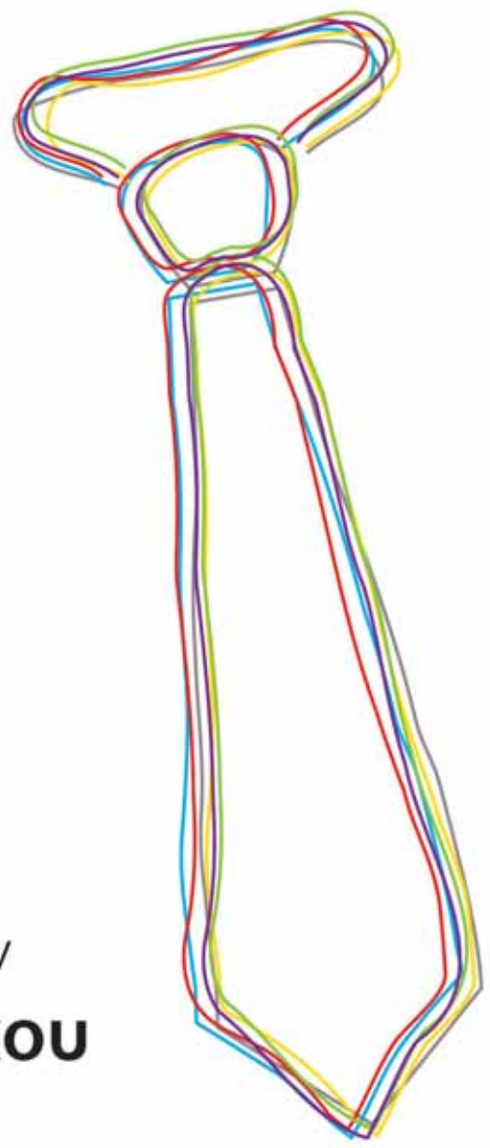

Οι εμπορικές επιχειρήσεις στηρίζουν τον **Φορέα Ελέγχου Διαφήμισης!**

Ο σύνδεσμος που εκπροσωπεί τις εμπορικές επιχειρήσεις στην Κύπρο πάντοτε πίστευε ότι, η εμπιστοσύνη των καταναλωτών στα brands, ο υγιής και θεμιτός ανταγωνισμός μεταξύ των εταιρειών και η ελευθερία του διαφημιστικού λόγου, μπορούν να στηριχθούν έμπρακτα μόνο όταν ο ίδιος ο κλάδος της επικοινωνίας δεσμεύεται να τηρεί διεθνώς αναγνωρισμένους κανόνες δεοντολογίας και ηθικής συμπεριφοράς. Γι' αυτό ο Σύνδεσμος Διαφημιζομένων Κύπρου (ΣΔΚ)* συμμετέχει ενεργά στον Φορέα Ελέγχου Διαφήμισης (ΦΕΔ), στηρίζοντας το έργο του.

Ποιος είναι ο ΦΕΔ;

Ο ΦΕΔ είναι μη κερδοσκοπική εταιρεία με κύριο αντικείμενο την εξέταση παραπόνων για το περιεχόμενο των διαφημίσεων που προβάλλονται στην Κύπρο σε όλα τα ΜΜΕ.

Πώς λειτουργεί ο ΦΕΔ;

Ο ΦΕΔ λαμβάνει παράπονα για διαφημίσεις από καταναλωτές και επιχειρήσεις. Τα παράπονα εξετάζονται από Επιτροπές στις οποίες συμμετέχουν μέλη τόσο από το διαφημιστικό κλάδο όσο και από ανεξάρτητους φορείς.

* Ο ΣΔΚ αποτελεί τον επίσημο φορέα των επιχειρήσεων που διαφημίζονται στην Κύπρο. Τα μέλη του δραστηριοποιούνται σε διάφορους επιχειρηματικούς τομείς. Ο ΣΔΚ εκπροσωπεί τη χώρα μας στην Παγκόσμια Ομοσπονδία Διαφημιζομένων από το 2004.

Την εκστρατεία αυτή στηρίζει:

Σύνδεσμος **Διαφημιζομένων** Κύπρου

φεδ ΦΟΡΕΑΣ ΕΛΕΓΧΟΥ ΔΙΑΦΗΜΙΣΗΣ

Τηλ.: 99198954, info@fed.org.cy, **www.fed.org.cy**

20-ELLADA_Master_cy 3/29/14 12:38 AM Page 20

Εφθασε η ώρα των μεταρρυθμίσεων

Για πρώτη φορά σε τέσσερα χρόνια, οι παρεμβάσεις δεν αφορούν δημοσιονομικά μέτρα αλλά διαρθρωτικές αλλαγές στην αγορά

Των **ΣΩΤΗΡΗ ΝΙΚΑ, ΠΡΟΚΟΠΗ ΧΑΤΖΗΝΙΚΟΛΑΟΥ**

Στη ριζική αλλαγή του τρόπου λειτουργίας της αγοράς στοχεύει το πολυνομοσχέδιο που πρόκειται να ψηφιστεί, ενώ ταυτόχρονα αποτελεί και προάγγελο του τι μέλλει γενέσθαι από εδώ και στο εξής.

Για πρώτη φορά ύστερα από τέσσερα χρόνια η συμφωνία με την τρόικα δεν περιελάμβανε νέα δημοσιονομικά μέτρα, αλλά οι παρεμβάσεις αφορούσαν κυρίως τις μεταρρυθμίσεις που πρέπει να γίνουν στην αγορά υπηρεσιών και προϊόντων. Η εξέλιξη αυτή μόνο τυχαία δεν είναι. Η κυβέρνηση δεν θέλει νέο δάνειο που θα συνοδευτεί με νέο Μνημόνιο, αλλά και η τρόικα φοβάται πως εάν δεν υπάρχει κάποιος έλεγχος και κάποιοι προσυμφωνημένοι όροι με την ελληνική κυβέρνηση, το πολιτικό σύστημα της Ελλάδας θα «χαλαρώσει» και θα χαθούν τα μέχρι στιγμής επιτεύγματα από την εφαρμογή του προγράμματος.

Στο πλαίσιο αυτό, η «χρυσή τομή» αναμένεται να βρεθεί στο σκέλος των μεταρρυθμίσεων. Οι πιστωτές της χώρας παραδέχονται πλέον ότι η δημοσιονομική προσαρμογή έχει επιτευχθεί σχεδόν στο σύνολό της. Ωστόσο, στον τομέα των διαρθρωτικών αλλαγών η Ελλάδα βρίσκεται πίσω. Γι' αυτό, οι συζητήσεις που θα ακολουθήσουν με την Ευρωζώνη για τη νέα ελάφρυνση του χρέους και την κάλυψη των χρηματοδοτικών αναγκών δεν αναμένεται να περιλαμβάνουν ένα νέο Μνημόνιο όπως το γνωρίζουμε έως τώρα, αλλά θα έχουν στο επίκεντρο ένα νέο «πακέτο» μεταρρυθμίσεων.

Οι παρεμβάσεις του πολυνομοσχεδίου για το γάλα, τα φαρμακεία, τα βιβλία, το ψωμί, τις μεταφορές, την κυριακάτικη λειτουργία των καταστημάτων και μια σειρά άλλων σημαντικών μέτρων στους κλάδους του τουρισμού, των δομικών υλικών, του εμπορίου και της επεξεργασίας τροφίμων, είναι μόνον η αρχή. Μάλιστα, η τρόικα πίεζε μέχρι την τελευταία στιγμή (με σχετική επιστολή του επικεφαλής της τρόικας κ. Μ. Μορς) για να περάσουν όπως συμφωνήθηκαν οι διατάξεις αυτές.

Ανατροπές, όμως, φέρνει το πολυνομοσχέδιο και στο ασφαλιστικό σύστημα. Ο συνδυασμός κατάργησης της είσπραξης των κοινωνικών πόρων από τα Ταμεία και μείωσης ασφαλιστικών εισφορών για τα συνταξιοδοτικά Ταμεία και κυρίως το ΙΚΑ, εκτιμάται ότι προκαλούν «τρύπα» τουλάχιστον 1 δισ. ευρώ στο σύστημα. Το γεγονός, μάλιστα, ότι δεν υπάρχει πρόβλεψη κάλυψης των εσόδων αυτών από άλλη πηγή, οδηγεί, όπως όλα δείχνουν, σε νέες περικοπές στις κύριες και επικουρικές συντάξεις.

Στο σκέλος των τραπεζών, εισάγεται το πλαίσιο βάσει του οποίου θα ξεκινήσει η ιδιωτικοποίησή τους, με την κυβέρνηση να προωθεί τις σχετικές ρυθμίσεις.

Παράλληλα, η κυβέρνηση συμπεριέλαβε στο ίδιο πολυνομοσχέδιο και διατάξεις που ενισχύουν τις ασθενέστερες –και όχι μόνο– κοινωνικές ομάδες. Το εφάπαξ ποσό που θα διατεθεί ανέρχεται σε 450 εκατ. ευρώ, ενώ υπολογίζεται να χορηγηθεί σε 880.000 πολίτες με αποδεδειγμένα χαμηλό εισόδημα ή ανέργους και σε περισσότερους από 65.000 ενστόλους. Από το ποσό αυτό, περί τα 20 εκατ. ευρώ θα διατεθούν για την κάλυψη της υγειονομικής περίθαλψης, μέχρι 28 Φεβρουαρίου 2015, συγκεκριμένων κατηγοριών ανασφάλιστων. Πρόκειται για:

• Ασφαλισμένους του ΟΑΕΕ που διέκοψαν την επαγγελματική τους δραστηριότητα, υπό την προϋπόθεση ότι οι οφειλές τους προς τον ΟΑΕΕ αφορούν τα έτη 2011, 2012 και 2013 και ο μέσος όρος του συνολικού ετήσιου οικογενειακού τους εισοδήματος δεν υπερβαίνει τα 12.000 ευρώ.

• Ασφαλισμένους του Τομέα Μηχανικών και Εργολητών Δημοσίων Εργων του ΕΤΑΑ, που έμειναν ανασφάλιστοι λόγω οφειλών και με το ίδιο εισοδηματικό κριτήριο.

• Υπερήλικες ασφαλισμένους του ΟΓΑ.

Επίσης, για τους ενστόλους θα διατεθούν 500 ευρώ, εφόσον οι συνολικές μεικτές τακτικές αποδοχές του Ιανουαρίου 2014 δεν υπερέβαιναν τα 1.500 ευρώ. Για αποδοχές άνω των 1.500 ευρώ και μέχρι 1.542 ευρώ, το επίδομα θα μειώνεται κατά 12 ευρώ για κάθε ένα επιπλέον ευρώ αποδοχών. Για παράδειγμα, ένστολος με μεικτές αποδοχές 1.510 ευρώ θα λάβει επίδομα 380 ευρώ. Οπως διευκρινίζεται, στις μηνιαίες τακτικές αποδοχές δεν συνυπολογίζονται η οικογενειακή παροχή, η ειδική αποζημίωση και το επίδομα αυξημένης επιχειρησιακής ετοιμότητας μονάδων.

Εφόσον το πολυνομοσχέδιο ψηφιστεί, θα «ξεκλειδώσουν» δόσεις συνολικού ύψους 11,9 δισ. ευρώ. Από το ποσό αυτό, τα 8,3 δισ. ευρώ θα προέλθουν από την Ευρωζώνη και τα 3,6 δισ. ευρώ από το Διεθνές Νομισματικό Ταμείο (ΔΝΤ). Η έγκριση της δόσης από την Ευρωζώνη μπορεί να δοθεί στο Eurogroup της Αθήνας, την Τρίτη, ενώ το Ταμείο θα εκταμιεύσει τη δόση που του αναλογεί έως τα μέσα Μαΐου.

Γάλα, ψωμί, φάρμακα

Αλλαγές με στόχο πτώση των τιμών

Ψωμί από το κοντινό παντοπωλείο, φάρμακα από το σούπερ μάρκετ, γάλα που θα διατηρείται περισσότερες ημέρες, φθηνότερα βιβλία, περισσότερες Κυριακές για ψώνια. Πρόκειται για μερικές από τις βασικές αλλαγές που θα φέρει το πολυνομοσχέδιο, αλλαγές που επηρεάζουν όχι μόνο τις επιχειρήσεις αλλά και τους καταναλωτές.

«Η μεταρρύθμιση αφορά κομβικούς τομείς της οικονομίας και της καθημερινότητας. Αφορά την πραγματικότητα τη ζωή όλων μας» δήλωσε χαρακτηριστικά ο υπουργός Ανάπτυξης Κ. Χατζηδάκης κατά την παρουσίαση του νομοσχεδίου. Η κύρια προσδοκία, βεβαίως, που μένει να επαληθευθεί είναι εάν οι αλλαγές αυτές όχι μόνο θα διευκολύνουν την καθημερινότητα, αλλά και θα πετύχουν την πολυπόθητη αποκλιμάκωση των τιμών.

• Σύμφωνα, λοιπόν, με τις προωθούμενες ρυθμίσεις οι βασικές αλλαγές που θα δει ο καταναλωτής, αν όχι άμεσα, τουλάχιστον μεσοπρόθεσμα είναι οι ακόλουθες:

• Μεγαλύτερη ποικιλία προϊόντων και τιμών στο γάλα. Επιπλέον, όταν αγοράζει παστεριωμένο γάλα δεν θα χρειάζεται να το πετάξει, εάν δεν έχει προλάβει να το καταναλώσει εντός 5 ημερών από την ημερομηνία παστερίωσής του.

• Θα μπορεί να προμηθευτεί ψωμί και από άλλα καταστήματα τροφίμων. Σήμερα ο καταναλωτής μπορεί να αγοράσει ψωμί από τους φούρνους, τα πρατήρια άρτου και τα σούπερ μάρκετ. Επιπλέον, εκτιμάται ότι θα πληρώνει γι' αυτό που αγοράζει, καθώς καταργούνται τα προκαθορισμένα βάρη στο ψωμί, η τιμή θα είναι ανά κιλό και τα προϊόντα θα πρέπει να ζυγίζονται όλα μπροστά του.

• Ευκολότερη πρόσβαση σε φάρμακα, καθώς η δυνατότητα συστέγασης φαρμακείου με άλλου τύπου κατάστημα αναμένεται να φέρει τα φαρμακεία εντός των σούπερ μάρκετ. Επιπλέον, τα μη υποχρεωτικώς συνταγογραφούμενα φάρμακα (όπως κοινά αναλγητικά κ.ά.) θα είναι ενδεχομένως φθηνότερα.

• Οι καταναλωτές θα μπορούν, τουλάχιστον σε ορισμένες περιοχές αρχικά με τουριστικό χαρακτήρα, να συνδυάζουν περισσότερες Κυριακές τον χρόνο τη βόλτα με τα ψώνια και μάλιστα όχι μόνο σε μικρά καταστήματα, αλλά και στα δημοφιλή εμπορικά κέντρα. Επιπλέον, θα μπορούν να επωφελούνται ουσιαστικά όλο τον χρόνο από τις προσφορές που θα κάνουν τα καταστήματα, αφού θα καταργηθούν οι χρονικοί περιορισμοί.

• Τέλος, εκτιμάται ότι η δυνατότητα μεγαλύτερων εκπτώσεων στα βιβλία με την κατάργηση της ενιαίας τιμής, θα προσφέρει στο αναγνωστικό κοινό χαμηλότερες τιμές.

ΔΗΜΗΤΡΑ ΜΑΝΙΦΑΒΑ

Τι δόσεις θα πάρουμε το 2014

Το πρόγραμμα των δόσεων όπως έχει συμφωνηθεί, τελεί υπό αναθεώρηση δεδομένου ότι καθυστέρησε η ολοκλήρωση του ελέγχου.

Δισ. ευρώ

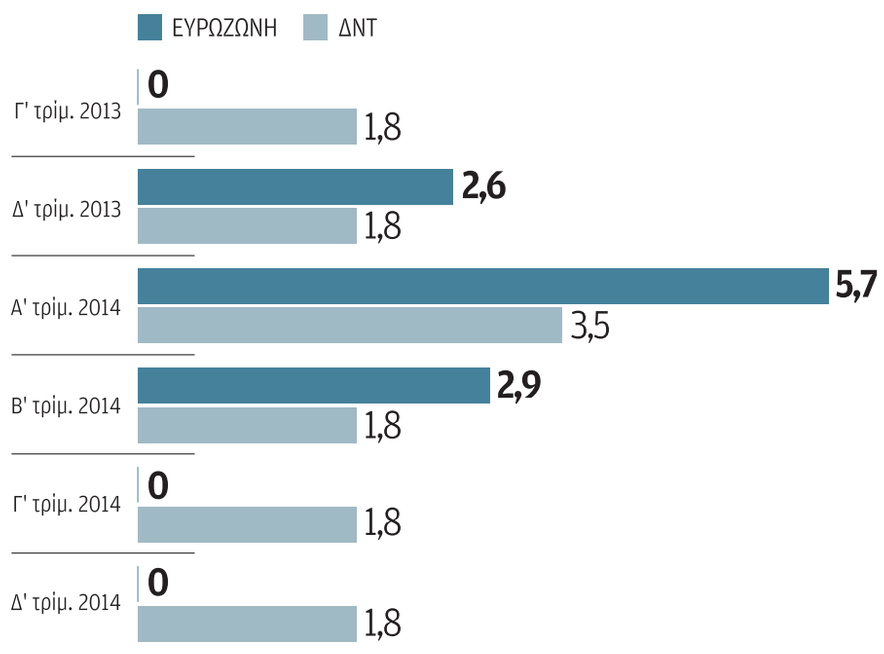

ΤΙ ΘΑ ΛΑΒΟΥΜΕ ΦΕΤΟΣ

€23,7 δισ.

ΕΥΡΩΖΩΝΗ	ΔΝΤ
11,2	12,5

Η ΔΟΣΗ ΠΟΥ ΕΞΑΡΤΑΤΑΙ ΑΠΟ ΤΗΝ ΨΗΦΙΣΗ ΤΟΥ ΠΟΛΥΝΟΜΟΣΧΕΔΙΟΥ

€11,9 δισ.

ΕΥΡΩΖΩΝΗ	ΔΝΤ
8,3	3,6

Η ΚΑΘΗΜΕΡΙΝΗ

Διαφθορά

Χρηματικές ποινές και φυλάκιση

Το αίτημα ήταν διαχρονικό και αποσκοπούσε στην πάταξη της διαφθοράς σε δημόσιο και ιδιωτικό τομέα. Το πολυνομοσχέδιο φιλοδοξεί να δώσει λύση: προβλέπει ποινές κάθειρξης έως και άνω των 5 ετών, αλλά και χρηματικές ποινές μέχρι 150.000 ευρώ για δωροληψία και δωροδοκία.

Το μέτρο θα «ξεκινά» από τον πρωθυπουργό, θα «περνά» από υπουργούς και βουλευτές, θα συμπεριλαμβάνει όλους τους αιρετούς άρχοντες και θα «καταλήγει» στον τελευταίο υπάλληλο. Για του λόγου το αληθές, στο κείμενο αναφέρεται ότι σε περιπτώσεις δωροληψίας - δωροδοκίας υπαλλήλου επιβάλλεται φυλάκιση τουλάχιστον ενός έτους και χρηματική ποινή από 5.000 - 50.000 ευρώ, ενώ ειδική μνεία γίνεται στους διαφθορείς, οι οποίοι θα τιμωρούνται με κάθειρξη και χρηματική ποινή από 15.000 έως 150.000 ευρώ.

Εκκαθάριση επιχειρείται και στο μέτωπο των ΝΠΔΔ. Προκειμένου να επιταχυνθούν οι διαδικασίες απογραφής των Νομικών Προσώπων του Δημοσίου, «όσο δεν το κάνουν» καταργείται η χρηματοδότησή τους.

Νέο καθεστώς θα ισχύσει και στο σκέλος των μεταφορών. Με αλλαγές που θα ξεκινούν από τη δυνατότητα ακόμα και των ιδιοκτητών ενοικιαζόμενων δωματίων να κάνουν μεταφορές με δικά τους Ι.Χ. και οδηγό και θα φτάνουν έως την απελευθέρωση των ορίων για τα ενοικιαζόμενα. Το βασικό σημείο έντασης μεταξύ αυτοκινητιστών ταξί και κυβέρνησης ήταν η διάταξη, που προβλεπόταν στο αρχικό προσχέδιο του νόμου, η οποία παρείχε τη δυνατότητα σε τουριστικά γραφεία και στα γραφεία ενοικίασης αυτοκινήτων να νοικιάζουν Ι.Χ. με οδηγό για την εκτέλεση έργου αντίστοιχου με αυτό των τουριστικών λεωφορείων. Η συγκεκριμένη διάταξη απαλείφθηκε στην τελική μορφή της, ικανοποιώντας το σχετικό αίτημα των αυτοκινητιστών. Για τα φορτηγά παρέχεται η δυνατότητα ταυτόχρονης μεταφοράς με τα ψυγεία Ι.Χ. και μη ευπαθών προϊόντων, υπό συγκεκριμένους όρους. Επίσης, επιτρέπεται η δημιουργία δεξαμενών αποθήκευσης καυσίμων στις εγκαταστάσεις των εταιρειών που έχουν φορτηγά, αρκεί τα καύσιμα να προορίζονται αποκλειστικά και μόνο για τον εφοδιασμό τους. Εξομοιώνονται οι παλιοί με τους νέους μεταφορείς και απαλλάσσονται της υποχρέωσης να διαθέτουν χώρους στάθμευσης των οχημάτων προκειμένου να πάρουν άδεια Δ.Χ. Τέλος, καταργείται ο περιορισμός στη χορήγηση αριθμού αδειών για οχήματα μεικτού βάρους έως τεσσάρων τόνων σε εφημεριδοπώλες - πρακτορεία Τύπου και διαμεταφορείς για τη μεταφορά υλικών συσκευασίας.

ΕΥΑ ΚΑΡΑΜΑΝΩΛΗ - ΑΛΕΞΑΝΔΡΑ ΚΑΣΣΙΜΗ

Τράπεζες

Αυξήσεις κεφαλαίου με όρους αγοράς

Τις βάσεις για την ταχύτερη επιστροφή των συστημικών τραπεζών σε αμιγώς ιδιωτικά χέρια θέτει το νέο θεσμικό πλαίσιο λειτουργίας του Ταμείου Χρηματοπιστωτικής Σταθερότητας (ΤΧΣ). Η ψήφιση του νομοσχεδίου θα σημάνει την έναρξη της αντίστροφης μέτρησης για την αύξηση κεφαλαίου της Eurobank, ύψους 3 δισ. ευρώ, η οποία θα αποτελέσει μεγάλο βήμα για την ιδιωτικοποίηση της τράπεζας.

Σύμφωνα με το νέο πλαίσιο οι αυξήσεις κεφαλαίου θα πραγματοποιηθούν με όρους αγοράς, η τιμή διάθεσης των μετοχών μπορεί να είναι χαμηλότερη από την τιμή με την οποία τις απέκτησε το ΤΧΣ, οι ιδιώτες επενδυτές έχουν προβάδισμα για την κάλυψη των αυξήσεων (με το ΤΧΣ να συμμετέχει μόνο αν υπάρχουν αδιάθετα), ενώ το Ταμείο μπορεί να αποκτήσει με δημόσια προσφορά τα δικαιώματα αγοράς (warrants).

Τι σημαίνουν όλα αυτά; Με λίγα λόγια, η αύξηση κεφαλαίου της Eurobank θα πραγματοποιηθεί στην τιμή που θα ορίσουν ανεξάρτητοι χρηματοοικονομικοί σύμβουλοι, σε τιμή που θα είναι χαμηλότερη από αυτήν με την οποία το ΤΧΣ απέκτησε τις μετοχές της τράπεζας με την ανακεφαλαιοποίηση, ενώ το Ταμείο θα συμμετέχει στην αύξηση μόνο αν το ζητούμενο ποσό (3 δισ. ευρώ) δεν καλυφθεί από ιδιώτες. Ετσι αν οι ιδιώτες καλύψουν το σύνολο της αύξησης η συμμετοχή τους στο μετοχικό κεφάλαιο της Eurobank θα ανέλθει στο περίπου 75% και του ΤΧΣ θα συρρικνωθεί στο 35% από 95% σήμερα. Στην περίπτωση που οι ιδιώτες δεν καλύψουν το σύνολο της αύξησης και το ΤΧΣ συμμετέχει με περίπου 750 εκατ. τότε η συμμετοχή του Ταμείου θα διαμορφωθεί στο 50%.

Αντίστροφη μέτρηση για το πρώτο μεγάλο βήμα προς ιδιωτικοποίηση της Eurobank.

Το ζήτημα ταμπού ήταν αν το ΤΧΣ «χάσει» μέρος των 5,8 δισ. ευρώ που τοποθέτησε στη Eurobank στο πλαίσιο της ανακεφαλαιοποίησης. Στην πραγματικότητα το ΤΧΣ ήδη έχει χάσει το μεγαλύτερο μέρος των κεφαλαίων, καθώς όταν συμμετείχε στην αύξηση της Eurobank κάλυψε και ζημία ύψους 5,78 δισ. ευρώ που προκάλεσε το «κούρεμα» των ομολόγων. Η ζημία αυτή είχε ως αποτέλεσμα όχι μόνο να «εξαερωθούν» στη στιγμή όλα τα κεφάλαια της τράπεζας ύψους 3,5 δισ. (Δεκέμβριος 2011) αλλά να υπάρξει και μια «τρύπα», ζημία ύψους 2,3 δισ. ευρώ. Ετσι, όταν το ΤΧΣ συμμετείχε στην ανακεφαλαιοποίηση της Eurobank δεν κατέβαλε μόνο κεφάλαια αλλά κάλυψε και την αρνητική καθαρή θέση. Αλλωστε γι' αυτό ακριβώς στην ανακεφαλαιοποίηση της Eurobank δεν συμμετείχαν ιδιώτες.

ΓΙΑΝΝΗΣ ΠΑΠΑΔΟΓΙΑΝΝΗΣ

Καταργήσεις κοινωνικών πόρων και οι επιπτώσεις στις συντάξεις

Μειώσεις συντάξεων. Αυτή είναι η σοβαρότερη συνέπεια από την κατάργηση της δυνατότητας των ασφαλιστικών ταμείων να εισπράττουν απευθείας τουλάχιστον 24 κοινωνικούς πόρους. Οι αναμενόμενες μειώσεις δεν αφορούν μόνο τις επικουρικές συντάξεις, για τις οποίες, έτσι ή αλλιώς, θα ενεργοποιείται ρήτρα κάθε φορά που θα διαπιστώνεται (με ετήσια αναλογιστική μελέτη) ότι αυξάνεται το έλλειμμα, αλλά και τα Ταμεία κύριας σύνταξης.

Ενα παράδειγμα: το Ταμείο των Μηχανικών δεν θα εισπράττει το 1% επί πιστοποιήσεων παντός δημοσίου έργου. Το ποσοστό αυτό, σε συνδυασμό και με άλλους πόρους που εισπράττει το Ταμείο, είχε παραχωρηθεί έναντι της μη συμμετοχής του κρατικού προϋπολογισμού σε τριμερή χρηματοδότηση του Ταμείου. Με την «απόσπαση» του 1%, χωρίς την αντικατάστασή του από άλλη πηγή, θεωρείται βέβαιο ότι το ΤΣΜΕΔΕ χάνει τουλάχιστον 70 εκατ. ευρώ (350 εκατ. ευρώ ήταν το έσοδο τις εποχές της ανάπτυξης). Αυτομάτως η κάλυψη αυτής της «τρύπας» θα αναγκάσει το Ταμείο να μειώσει 8% τις συνταξιοδοτικές παροχές. Ανάλογες είναι οι επιπτώσεις από την κατάργηση των πόρων στα Ταμεία των γιατρών και των νομικών, ενώ το μεγάλο επικουρικό του ΙΚΑ ξεκινά με ελλείμματα που φτάνουν τα 100 εκατ. Συνολικά, η απόσπαση σχεδόν του 1/3 των κοινωνικών πόρων (οι υπόλοιποι θα επανεξεταστούν έως το τέλος του 2014) σε συνδυασμό με τη μείωση των ασφαλιστικών εισφορών κατά 3,9 ποσοστιαίες μονάδες, προκαλεί έλλειμμα που κυμαίνεται από 1 δισ. έως 1,7 δισ.

Στον βαθμό που αυτό το έλλειμμα δεν μπορεί να καλυφθεί ούτε από τις εισφορές μιας ασθενικής οικονομικής δραστηριότητας ούτε από την αύξηση της δημόσιας χρηματοδότησης, είναι βέβαιο ότι θα προκαλέσει ραγδαίες μεταβολές στο συνταξιοδοτικό εισόδημα την περίοδο 2014-2015. Αλλωστε, θεωρητικά παραμένουν και τα σενάρια κάλυψης του κενού που θα αφήσει η μείωση των ασφαλιστικών εισφορών. Τις σοβαρότερες συνέπειες από την απώλεια των κοινωνικών τους πόρων (από 1.1.2015) θα έχουν οι ασφαλιστικοί φορείς των εργαζομένων στον ιδιωτικό τομέα (ΤΑΠΙΤ), στο ΕΤΕΑΜ (επικουρικό ΙΚΑ), στο ΤΠΔΥ (πρόνοιας δημοσίων υπαλλήλων), στο ΤΕΑΔΥ, στο ΤΕΑΠΟΚΑ, στο ΝΑΤ, καθώς επίσης και στο Ταμείο των εργαζομένων στις ασφαλιστικές εταιρείες όπου απουσιάζει εργοδοτική εισφορά.

Μία ειδικότερη επίπτωση θα αφορά τις επικουρικές συντάξεις όλων των Ταμείων. Θα αναπροσαρμόζονται κάθε χρόνο βάσει των αποτελεσμάτων που θα έχουν οι υποχρεωτικές αναλογιστικές μελέτες. Από την 1η Ιουλίου 2014 θα εφαρμόζεται μεικτό σύστημα για τον υπολογισμό των συντάξεων στο μεγάλο επικουρικό του ιδιωτικού τομέα (ΕΤΕΑ). Λαμβάνοντας υπόψη τη σχέση εισφορών - παροχών, όπως έχουν καταγραφεί στις ατομικές μερίδες των ασφαλισμένων που ενεργοποιήθηκαν από 1.1.2014, το τμήμα της σύνταξης που θα αναλογεί σε χρόνο που διανύθηκε μετά την 1η Ιουλίου 2014 θα υπολογίζεται με ανταποδοτικό τρόπο.

Τέλος, με άλλη διάταξη καταργείται ο Οργανισμός Περίθαλψης Ασφαλισμένων του Δημοσίου (ΟΠΑΔ) και εντάσσεται στο ΙΚΑ - ΕΤΑΜ. Ολοι οι υπάλληλοι του ΟΠΑΔ με σύμβαση ιδιωτικού δικαίου τίθενται σε διαθεσιμότητα για ένα μήνα και στη συνέχεια εντάσσονται στο ΙΚΑ.

ΧΡΙΣΤΙΝΑ ΚΟΨΙΝΗ

21-DIETHNH_Master_cy 3/29/14 12:01 AM Page 21

Ιατροί τοποθέτησαν τεχνητό κρανίο σε ασθενή

Η ομάδα, υπεύθυνη για την κατασκευή του σε τρισδιάστατο εκτυπωτή και για την επέμβαση, εκτιμά ότι θα διαρκέσει διά βίου

Κρανίο από διαφανές πλαστικό, που είχαν κατασκευάσει σε τρισδιάστατο εκτυπωτή, τοποθέτησαν με επιτυχία σε γυναίκα ασθενή χειρουργοί στο Πανεπιστημιακό Νοσοκομείο της Ουτρέχτης.

Η επέμβαση στην ασθενή που έπασχε από σπάνιο οστεϊκό σύνδρομο ολοκληρώθηκε πριν από τρεις μήνες, ενώ η ιατρική ομάδα εκτιμά ότι το συνθετικό κρανίο θα διαρκέσει για όλη της τη ζωή. Το έναυσμα για την επιτυχημένη επέμβαση έδωσε αντίστοιχη προσπάθεια του 2013, όταν ιατρική ομάδα αντικατέστησε το 75% του κρανίου ασθενούς με εμφύτευμα κατασκευασμένο από πολυεστερικό θερμοπλαστικό υλικό (PEKK), σε εκτυπωτή 3D. Ενώ η κατασκευή τέτοιου εμφυτεύματος με συμβατικές, μηχανικές μεθόδους θα ήταν απαγορευτική λόγω κόστους και εργατοωρών, η εκτύπωση συνθετικών εμφυτευμάτων είναι απλή, γρήγορη και ανέξοδη. Αν και το PEKK έχει αποδείξει τη μεγάλη του αντοχή στη φθορά και τις θερμοκρασιακές αυξομοιώσεις, το κρανίο της ασθενούς στην Ολλανδία κατασκευάσθηκε από νέο υλικό, τη σύνθεση του οποίου η ιατρική ομάδα κρατάει μυστική.

Είναι διαφανές

Το κρανίο της ασθενούς στην Ουτρέχτη κατασκευάσθηκε από εταιρεία στην Αυστραλία και είναι διαφανές. Η ασθενής έπασχε από εκφυλιστικό σύνδρομο, που έκανε το κρανίο της να μεγαλώνει, πιέζοντας τον εγκέφαλο και προκαλώντας ιδιαίτερα οδυνηρά συμπτώματα και διαταραχές στην ομιλία και την όραση. Το πάχος του κρανίου της 22χρονης γυναίκας είχε φθάσει τα πέντε εκατοστά, από 1,5 που είναι στους υγιείς ανθρώπους.

Με τη βοήθεια εκτυπωτή 3D κατασκεύασαν τεχνητό κρανίο για ασθενή

Η ιατρική ομάδα στην Ουτρέχτη χρησιμοποίησε «απλό» εκτυπωτή, όπως αυτόν της απεικόνισης.

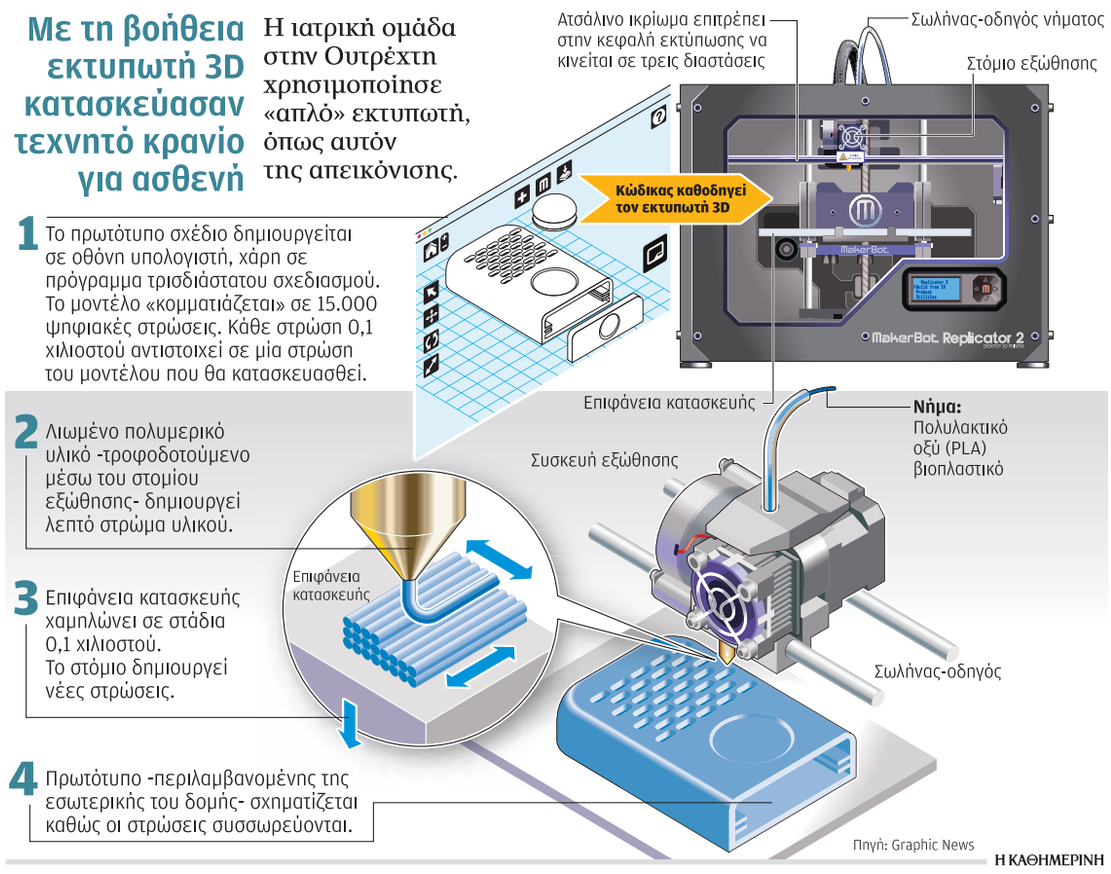

Στόχος της ιατρικής κοινότητας, η δημιουργία ειδικών χειρουργικών εκτυπωτών, ικανών να τυπώνουν ιστούς και όργανα απευθείας μέσα στο σώμα των ασθενών.

Το διαφανές υλικό επιτρέπει στους ιατρούς να παρατηρήσουν μακροσκοπικά τη δραστηριότητα του εγκεφάλου και των αγγείων του.

Το προσθετικό κρανίο «τυπώθηκε» σε δύο τμήματα, τα οποία ενώθηκαν από τους χειρουργούς μετά την τοποθέτησή τους. Η σύνδεση επιτεύχθηκε χάρη σε κοινούς χειρουργικούς «συνδετήρες» από τιτάνιο, όπως αυτούς που χρησιμοποιούν τα νοσοκομεία σε όλο τον κόσμο.

Η επαναστατική μέθοδος της ομάδας του νοσοκομείου της Ουτρέχτης προϊδέασε επίσης για τη μελλοντική «εκτύπωση» πλαστικών κρανίων, τα οποία θα έχουν την ακριβή μορφή της εσωτερικής πλευράς του ανθρώπινου κρανίου, ικανά να προλάβουν κάθε αιφνίδια και επικίνδυνη μετατόπιση της κρανιακής επιφάνειας.

Ο Φαμπιέν Μπερτελό, ερευνητής σε θέματα βιο-μηχανικής, του γαλλικού Inserm, εξηγεί ότι η μέθοδος της τρισδιάστατης εκτύπωσης δεν έχει αρχίσει ακόμη να αποκαλύπτει τις δυνατότητές της για την ιατρική.

«Ολοένα και περισσότεροι επιστήμονες ενδιαφέρονται για τις βιο-εκτυπώσεις, που θα επιτρέψουν κάποια στιγμή την κατασκευή λειτουργικών ανθρώπινων ιστών. Τα πρώτα τέτοια πειράματα, πριν από μία δεκαετία, είχαν οδηγήσει στην εκτύπωση κυτταρικών καλλιεργειών. Σήμερα, μπορούμε να τυπώσουμε ανθρώπινα βλαστοκύτταρα, έχοντας τον απόλυτο έλεγχο της διαδικασίας κυτταρικής σύνθεσης», λέει ο δρ Μπερτελό.

Η τρισδιάστατη εκτύπωση μπορεί επίσης να αξιοποιηθεί ως προχειρουργικό εργαλείο, χάρη στη μοναδική σχεδιαστική ακρίβεια που προσφέρει.

Αντίγραφο καρδιάς

Ομάδα καρδιοχειρουργών του Πανεπιστημίου του Λούβιλ στο Κεντάκι εκτύπωσε έτσι ακριβές αντίγραφο καρδιάς παιδιού 14 μηνών, το οποίο έπρεπε να χειρουργηθεί άμεσα. Η εκτύπωση 3D επέτρεψε στους χειρουργούς να «τυπώσουν» το αντίγραφο της καρδιάς σε μέγεθος διπλάσιο από το πραγματικό και σε τρία κομμάτια. Αυτό έδωσε τη δυνατότητα στην ομάδα να μελετήσει προσεκτικά το όργανο και να ολοκληρώσει την επέμβαση στον θώρακα του βρέφους με σχετική ευκολία. Η επιτυχία της επέμβασης έπεισε την ιατρική ομάδα για την αξία της τρισδιάστατης εκτύπωσης, έστω και ως μεθόδου κατασκευής μη λειτουργικών οργάνων για εκπαίδευση ή εξάσκηση.

Στόχος της ιατρικής κοινότητας είναι τώρα η δημιουργία ειδικευμένων χειρουργικών τρισδιάστατων εκτυπωτών, χάρη στις προόδους που σημειώνει η νανοτεχνολογία, ικανών να τυπώνουν ιστούς και όργανα απευθείας μέσα στο σώμα των ασθενών, ακυρώνοντας την ανάγκη παρεμβατικών χειρουργικών επεμβάσεων.

REUTERS

Συνθετικό χρωμόσωμα

Το πρώτο εξ ολοκλήρου τεχνητό χρωμόσωμα πολύπλοκου οργανισμού δημιούργησε επιστημονική ομάδα, ανοίγοντας τον δρόμο για τον αμφιλεγόμενο «επανασχεδιασμό» φυτών και ζώων.

Το συνθετικό χρωμόσωμα τοποθετήθηκε σε κύτταρο ζυμομύκητα (μαγιάς), το οποίο λειτούργησε κανονικά, αποδεικνύοντας ότι η μέθοδος της επιστημονικής ομάδας είναι αποτελεσματική. Τα εν λόγω δεδομένα δημοσιεύονται στο τελευταίο τεύχος της επιστημονικής επιθεώρησης «Science». Επιστήμονες είχαν ήδη πετύχει να κατασκευάσουν χρωμόσωμα βακτηρίου, που είναι ωστόσο απλούστερο από εκείνα των ευκαρυωτικών οργανισμών, όπως της μαγιάς. «Η προσπάθειά μας αποτελεί το πρώτο βήμα προς την κατεύθυνση της κατασκευής ολόκληρου ευκαρυωτικού γονιδιώματος. Η μελέτη μας μπορεί επίσης να βοηθήσει στην κατανόηση σκοτεινών ζωνών, όπως πώς δημιουργείται το γονιδίωμα, πώς οργανώνεται και ποιοι οι μηχανισμοί λειτουργίας του», αναφέρει στο προοίμιο της δημοσίευσης ο επικεφαλής της έρευνας, Τζεφ Μπέκε, του Ινστιτούτου Γενετικής της Νέας Υόρκης. Ενστάσεις εγείρουν, όμως, άλλοι επιστήμονες που εκτιμούν ότι η χρήση γενετικά τροποποιημένων οργανισμών δεν αντιμετωπίζεται με την πρέπουσα προσοχή.

Οι διαφημιστές στηρίζουν τον **Φορέα Ελέγχου Διαφήμισης!**

Οι εταιρείες διαφήμισης κι επικοινωνίας της Κύπρου από πολύ νωρίς διέγνωσαν την ανάγκη ύπαρξης ενός κώδικα δεοντολογίας αναφορικά με το περιεχόμενο των διαφημίσεων. Ενός κώδικα που να καθορίζει το πλαίσιο στο οποίο η δημιουργικότητα συνυπάρχει αρμονικά με το σεβασμό στον καταναλωτή και την κοινωνία. Γι΄αυτό ο Σύνδεσμος Διαφήμισης Επικοινωνίας Κύπρου (ΣΔΕΚ)* συμμετέχει ενεργά στον Φορέα Ελέγχου Διαφήμισης (ΦΕΔ), στηρίζοντας το έργο του.

Ποιος είναι ο ΦΕΔ;

Ο ΦΕΔ είναι μη κερδοσκοπική εταιρεία με κύριο αντικείμενο την εξέταση παραπόνων για το περιεχόμενο των διαφημίσεων που προβάλλονται στην Κύπρο σε όλα τα ΜΜΕ.

Γιατί χρειάζεται ο ΦΕΔ;

Ο ΦΕΔ αποτελεί οργανισμό αυτορύθμισης του κλάδου της επικοινωνίας στην Κύπρο. Στόχος του είναι οι διαφημίσεις να δημιουργούνται με πνεύμα κοινωνικής ευθύνης, να λένε την αλήθεια και να είναι σύμφωνες με την ισχύουσα νομοθεσία και τις αρχές του θεμιτού ανταγωνισμού. Αντίστοιχοι οργανισμοί υπάρχουν και λειτουργούν σήμερα σε 23 χώρες της Ευρωπαϊκής Ένωσης. Ο ΦΕΔ είναι μέλος της European Advertising Standards Alliance από τον Ιανουάριο του 2013.

* Ο ΣΔΕΚ εκπροσωπεί το χώρο της διαφήμισης και επικοινωνίας στην Κύπρο από το 1982. Επίσης εκπροσωπεί την Κύπρο στην European Association of Communications Agencies, την ευρωπαϊκή ένωση διαφημιστικών εταιρειών, για πάνω από δύο δεκαετίες.

Την εκστρατεία αυτή στηρίζει:

ΣΔΕΚ ΣΥΝΔΕΣΜΟΣ ΔΙΑΦΗΜΙΣΗΣ ΕΠΙΚΟΙΝΩΝΙΑΣ ΚΥΠΡΟΥ CYPRUS COMMUNICATION AGENCIES ASSOCIATION

ΦΕΔ ΦΟΡΕΑΣ ΕΛΕΓΧΟΥ ΔΙΑΦΗΜΙΣΗΣ

Τηλ.: 99198954, info@fedc.org.cy, www.fedc.org.cy

22-DIETHNH_Master_cy 28/03/14 23:31 Page 22

Δημοτικές εκλογές εθνικών διαστάσεων

Υπό τη σκιά της μεγάλης αναμέτρησης με το Κίνημα Γκιουλέν, ο Ερντογάν δίνει άλλο χαρακτήρα στις σημερινές κάλπες

Του **ΝΙΚΟΥ ΣΤΕΛΓΙΑ**

Μόλις λίγα 24ωρα πριν από τις βαρύνουσας σημασίας δημοτικές εκλογές, ο πρωθυπουργός της Τουρκίας, Ρετζέπ Ταγίπ Ερντογάν έστειλε ένα σημαντικό μήνυμα στους Τούρκους ψηφοφόρους. Απευθυνόμενος στους υποστηρικτές του κόμματός του στον Πόντο και στη δυτική Τουρκία, δήλωσε ότι οι εκλογές της 30ής Μαρτίου δεν έχουν μόνο «τοπικό» χαρακτήρα. Κατά την άποψή του, υπό τη σκιά της μεγάλης αναμέτρησης της κυβέρνησής του με το πανίσχυρο Κίνημα Γκιουλέν και των τελευταίων πολιτικών εξελίξεων, οι δημοτικές εκλογές έχουν λάβει εθνικές και ιστορικές διαστάσεις.

Σήμερα, με την ψήφο τους, οι Τούρκοι πολίτες θα κληθούν να αποφασίσουν για το πολιτικό μέλλον της Τουρκίας και του συντάγματος του 1982. Ανασυγκρότηση του τουρκικού πολιτεύματος υπό το αυστηρό βλέμμα του κ. Ερντογάν και του κύκλου των συνεργατών του ή επιστροφή στην περίοδο των κυβερνήσεων συνεργασίας των κεμαλικών και εθνικιστικών δυνάμεων; Σύμφωνα με τον Ερντογάν το διακύβευμα στις δημοτικές εκλογές είναι μεγάλο.

Ο πρωθυπουργός Ερντογάν και το κόμμα του ετοιμάζονται για τις εκλογές υπό την σκιά του μεγάλου σκανδάλου διαφθοράς και της ισχυρής αναμέτρησης με το Κίνημα Γκιουλέν. Μέχρι τις βουλευτικές εκλογές του 2011, το συγκεκριμένο Κίνημα, το οποίο σύμφωνα με κάποιους Τούρκους αναλυτές έχει πάνω από 10 εκατομμύρια υποστηρικτές, βρισκόταν στο πλευρό της κυβέρνησης Ερντογάν. Η ιστορική συμμαχία διαλύθηκε όταν μετά τις βουλευτικές εκλογές του 2011, ο Ερντογάν έλαβε μια σειρά πρωτοβουλιών στο πεδίο της εσωτερικής διακυβέρνησης και του Κουρδικού ζητήματος, οι οποίες δεν βρήκαν σύμφωνη την ηγεσία του Κινήματος. Στα τέλη του 2013, το Κίνημα και η τουρκική κυβέρνηση έφτασαν στο σημείο της ανοιχτής αντιπαράθεσης. Σήμερα, παρά τη σύγκρουσή τους, το κυβερνών Κόμμα Δικαιοσύνης και Ανάπτυξης (ΑΚΡ) εξακολουθεί να διατηρεί σημαντικό εκλογικό προβάδισμα στα μεγάλα αστικά κέντρα και στην ανατολική ενδοχώρα της Τουρκίας. Σύμφωνα με τις τελευταίες δημοσκοπήσεις, στην Κωνσταντινούπολη, ο υποψήφιος του ΑΚΡ, Καντίρ Τοπμπάς βρίσκεται τουλάχιστον πέντε μονάδες μπροστά από τον υποψήφιο του Ρεπουμπλικανικού Λαϊκού Κόμματος (CHP), Μουσταφά Σαρίγκιουλ. Στην Αγκυρα, τα ποσοστά του υποψηφίου του ΑΚΡ, Μελίχ Γιοκτσέκ αγγίζουν το 50%, όπως και σε άλλα σημαντικά αστικά κέντρα της Ανατολίας.

Το CHP εισήλθε στην προεκλογική περίοδο με μεγάλες ελπίδες και με αναπτερωμένο ηθικό. Εχοντας διακόψει τη συνεργασία του με το κυβερνών κόμμα, σε διάφορες πόλεις, το Κίνημα Γκιουλέν έχει προσεγγίσει τους υποψήφιους της αξιωματικής αντιπολίτευσης. Η συγκεκριμένη εξέλιξη σε συνδυασμό με τη δυναμική της υπόθεσης Γκιουλέν έχουν δημιουργήσει ένα θετικό, αισιόδοξο κλίμα στην ηγεσία του CHP. Παρ' όλα αυτά οι τελευταίες δημοσκοπήσεις και προβλέψεις δεν σηματοδοτούν σημαντική άνοδο στα ποσοστά του. Οι Τούρκοι αναλυτές πιστεύουν ότι τα ποσοστά του κυβερνώντος κόμματος θα κυμανθούν περί το 27%-30%.

Σε αντίθεση με την περίπτωση του CHP, οι προσεκτικοί Τούρκοι αναλυτές αναμένουν σημαντική ανάκαμψη στα ποσοστά του Κόμματος Εθνικιστικής Δράσης (MHP). Οι τελευταίες ενδείξεις και πληροφορίες δείχνουν ότι το Κίνημα των Γκρίζων Λύκων έχει μπει σε τροχιά ανάκαμψης. Οι τελευταίες δημοσκοπήσεις θέλουν το MHP να λαμβάνει ποσοστό της τάξεως 14%-16% στη σημερινή εκλογή αναμέτρηση.

Ενα άλλο εθνικιστικό κίνημα, του οποίου τα ποσοστά σημειώνουν αξιοσημείωτη αύξηση σε ολόκληρη την Τουρκία, συμμετέχει στις δημοτικές εκλογές. Πρόκειται για την πολιτική πτέρυγα του κουρδικού αυτονομιστικού κινήματος, το οποίο κατεβαίνει στις εκλογές με δύο κόμματα. Στις κουρδικές επαρχίες της Τουρκίας, το κίνημα υποστηρίζει το Κόμμα Ειρήνης και Δημοκρατίας (BDP). Οι τελευταίες πληροφορίες της «Κ», κατατείνουν στο ότι το BDP βρίσκεται σε απόσταση αναπνοής από μια ιστορική νίκη σε σημαντικά κουρδικά αστικά κέντρα, όπως το Ντιγιάρμπακιρ, Χακάρι, Βαν, Αγρι και Σίρνακ. Στην Οὐρφα, όπου ο ντόπιος ψηφοφόρος μέχρι σήμερα έχει υποστηρίξει τα συντηρητικά και κεντροδεξιά κόμματα, το BDP έχει αυξήσει τα ποσοστά του από το 16% στο 30-32%. Στη δυτική Τουρκία, το αυτονομιστικό κίνημα συμμετέχει στις εκλογές υπό τη σκέπη του Δημοκρατικού Κόμματος των Λαών (HDP). Σε σημαντικά αστικά κέντρα της δυτικής Τουρκίας και της Μικράς Ασίας, το HDP έχει συνάψει συμμαχία με τις σοσιαλιστικές και μαρξιστικές δυνάμεις της χώρας. Μόλις λίγες ημέρες πριν από τις κρίσιμες δημοτικές εκλογές, ο γνωστός καθηγητής Μπασκίν Οράν εξέφραζε τον έντονο προβληματισμό για το μέλλον της Τουρκίας και όπως και ο Τούρκος πρωθυπουργός υπογράμμιζε ότι οι δημοτικές εκλογές έχουν μετεξελιχθεί προ πολλού σε εθνικές εκλογές. Μια εθνική αναμέτρηση, η οποία επιφυλάσσει πολλές εξελίξεις για τη «γειτονιά» της Τουρκίας, το Αιγαίο, την Ανατολική Μεσόγειο και την Κύπρο...

ΗΠΑ και Ευρώπη προσβλέπουν σε αλλαγή ηγεσίας

Η διεθνής κοινότητα παρακολουθεί με προσοχή τις πιο σημαντικές και καθοριστικές για το μέλλον δημοτικές εκλογές των τελευταίων ετών που διεξάγονται σήμερα στην Τουρκία. Ερχονται ως επιστέγασμα μιας πολυτάραχης χρονιάς, όπου για πρώτη φορά αμφισβητείται έντονα η πολιτική παντοδυναμία του Ταγίπ Ερντογάν, ενώ νέα διάσταση έχει δώσει στις εσωτερικές πολιτικές εξελίξεις, αλλά και στον τρόπο με τον οποίο βλέπουν οι ξένοι τον Τούρκο πρωθυπουργό, η ιδιότυπη προσωπική εκστρατεία του τελευταίου κατά των μέσων κοινωνικής δικτύωσης.

Το βέβαιο είναι πως ο Ερντογάν έχει κουράσει τη Δύση με την απρόβλεπτη συμπεριφορά του. Ιδιαίτερα ενοχλημένες εμφανίζονται οι ΗΠΑ που έχουν βρεθεί στο στόχαστρο του Τούρκου πρωθυπουργού, ο οποίος κατά την προσφιλή του τακτική έχει επανειλημμένα προσφύγει σε θεωρίες συνωμοσίας, αποδίδοντας σε «αμερικανικό δάκτυλο» τη σύγκρουσή του με τον Φετουλάχ Γκιουλέν. Παρά την κατευναστική προσωπική διαμεσολάβηση του Μπαράκ Ομπάμα, οι συγκρουσιακές σχέσεις της Τουρκίας με το Ισραήλ δεν δείχνουν σημάδια εξομάλυνσης, ενώ η εξωτερική πολιτική του Αχμέτ Νταβούτογλου μάλλον δεν έχει διασφαλίσει την απουσία προβλημάτων με τις χώρες της περιοχής. Επιπροσθέτως, κινήσεις όπως η κατ' αρχήν επιλογή της Αγκυρας να αγοράσει κινεζικά αντιπυραυλικά συστήματα, αλλά και οι αναφορές Ερντογάν στο ενδεχόμενο ένταξης στην ομάδα των «Πέντε της Σαγκάης», έχουν προκαλέσει έντονη δυσφορία στους κόλπους του ΝΑΤΟ και της Ε.Ε.

Οποια και αν είναι η εξέλιξη, είναι προφανές ότι η γεωπολιτική θέση της Τουρκίας και η μετεξέλιξή της σε ενεργειακό κόμβο, θα τη διατηρήσουν στο προσκήνιο. Ομως, αυτό δεν ισχύει απαραίτητα και για τον ίδιο τον Ερντογάν τον οποίο η Δύση αρχικά έβλεπε ως ηγέτη-πρότυπο μιας δημοκρατίας με μουσουλμανικό πληθυσμό που θα μπορούσε να επηρεάσει τον ισλαμικό κόσμο.

Ο εγωκεντρισμός, η επιθετική ρητορική και τα συχνά αψυχολόγητα ξεσπάσματα του Τούρκου πρωθυπουργού (σε ανοιχτή συζήτηση πριν από τρία χρόνια στο Νταβός είχε κινηθεί σχεδόν απειλητικά κατά του Ισραηλινού προέδρου, Σιμόν Πέρες) έχουν οδηγήσει Αμερικανούς και Ευρωπαίους να προσβλέπουν σε αλλαγή ηγεσίας στην Αγκυρα. Με δεδομένο ότι, προς το παρόν, δεν διαφαίνονται στην κεμαλική αντιπολίτευση και το Ρεπουμπλικανικό Λαϊκό κόμμα, τα στοιχεία -ηγεσία, στελέχη, λαϊκή απήχηση- που να καθιστούν δυνατή την προοπτική ανάληψης της εξουσίας, οι δυτικοί εστιάζουν την προσοχή τους στους κόλπους του ΑΚΡ όπου ξεχωρίζει η μετριοπαθής παρουσία του προέδρου Αμπντουλάχ Γκιουλ. Δεν διαφεύγει, δε, της προσοχής, το γεγονός ότι ο τελευταίος είναι συνιδρυτής, μαζί με τον Ερντογάν, του κυβερνώντος κόμματος Δικαιοσύνης και Ανάπτυξης, ενώ έχει διατελέσει εκτός από υπουργός Εξωτερικών, και πρωθυπουργός.

Η οικονομία

Το αρνητικό για τον νυν πρωθυπουργό παζλ συμπληρώνει η πορεία της οικονομίας που από πλεονέκτημα καθίσταται πλέον μειονέκτημα. Το αισιόδοξο αφήγημα της αλματώδους οικονομικής ανάπτυξης και της πολιτικής σταθερότητας δέχεται για πρώτη φορά συνεχή πλήγματα. Η εκτεταμένη διαφθορά, που «αγγίζει» τον ίδιο τον πρωθυπουργό και την οικογένειά του, και οι αποκαλύψεις σκανδάλων οδηγούν τους διεθνείς τραπεζικούς και επενδυτικούς κύκλους να τηρούν αποστάσεις από την τουρκική οικονομία στην οποία δεν διοχετεύουν πλέον κεφάλαια και δεν επενδύουν καθώς, σε αντίθεση με το πρόσφατο παρελθόν, δεν τη βλέπουν ως μια από τις δυναμικότερες του κόσμου. Η εμπιστοσύνη και οι θετικές προβλέψεις αντικαθίστανται από έντονο προβληματισμό. Από την άλλη, αποτελεί ένδειξη της ωρίμανσης της δημοκρατίας στην Τουρκία το γεγονός ότι σε άλλες εποχές τα όσα συμβαίνουν τους τελευταίους μήνες θα είχαν προκαλέσει στρατιωτικό πραξικόπημα. Αντίθετα, σήμερα, έπειτα από 11 χρόνια διακυβέρνησης της χώρας από ένα κόμμα, το οποίο συγκρούσθηκε μάλιστα με τις ένοπλες δυνάμεις, δεν διαφαίνεται τέτοια προοπτική. Και αυτό ερμηνεύεται από τα δημοκρατικά κράτη-μέλη της ευρωατλαντικής οικογένειας ως θετική και ευπρόσδεκτη εξέλιξη.

ΑΘΑΝΑΣΙΟΣ ΕΛΛΙΣ

REUTERS/OSMAN ORSAL

Περίπου 53 εκατομμύρια Τούρκοι ψηφοφόροι καλούνται να προσέλθουν σήμερα στις κάλπες για τις πιο κρίσιμες τοπικές εκλογές των τελευταίων δεκαετιών.

Με χαρακτήρα δημοσκόπησης

Σε κλίμα εκρηκτικής πόλωσης, ύστερα από τις αιματηρές ταραχές του περασμένου καλοκαιριού σε πολλές τουρκικές πόλεις, το μέγα σκάνδαλο της διαφθοράς, τη μετωπική ρήξη του Ταγίπ Ερντογάν με την Αδελφότητα Γκιουλέν και την ανεκδιήγητη απόπειρα απαγόρευσης της πρόσβασης στο Twitter, 53 εκατομμύρια ψηφοφόροι καλούνται να προσέλθουν σήμερα στις κάλπες για τις πιο κρίσιμες τοπικές εκλογές των τελευταίων δεκαετιών.

Οι τοπικές εκλογές στην Τουρκία κρίνονται σε ένα γύρο και έχουν ούτως ή άλλως άμεσα πολιτικό χαρακτήρα, καθώς σε αυτές κατεβάζουν εκλογικές λίστες όλα τα πολιτικά κόμματα. Υπό τις δεδομένες συνθήκες, όμως, μετατρέπονται σε δημοψήφισμα, τόσο για τον Τούρκο πρωθυπουργό, όσο και για τους αντιπάλους του.

Ενδεχόμενη πειστική νίκη του κυβερνώντος Κόμματος Δικαιοσύνης και Ανάπτυξης (ΑΚΡ), μετά από όλα όσα προηγήθηκαν, θα κόψει τα πόδια του αντιπολιτευτικού κινήματος και θα ενισχύσει τις πιθανότητες να διεκδικήσει ο Ταγίπ Ερντογάν την προεδρία της Δημοκρατίας στις εκλογές του προσεχούς Αυγούστου. Αντίθετα, σε περίπτωση βαριάς ήττας του ΑΚΡ, ο άνθρωπος που σφράγισε την τουρκική δημόσια ζωή τα τελευταία 12 χρόνια θα πρέπει να ετοιμάζεται για την πολιτική του συνταξιοδότηση το αργότερο τον Ιούνιο του 2015, οπότε λήγει η τρίτη πρωθυπουργική του θητεία.

Αλλά και για τον ηγέτη της αξιωματικής αντιπολίτευσης, Κεμάλ Κιλιτσντάρογλου, η σημερινή αναμέτρηση μοιάζει με ρώσικη ρουλέτα. Αν το κόμμα του, το κεμαλικό CHP, ηττηθεί, θα πρόκειται για την τρίτη και μάλλον τελευταία εκλογική αποτυχία σε ισάριθμες αναμετρήσεις υπό την ηγεσία του. Οσο για τον Φετουλάχ Γκιουλέν, ενδεχόμενη νίκη του Ερντογάν θα σημάνει την αρχή μιας πολύ σκοτεινής περιόδου για την Αδελφότητα.

Ηδη, η κυβέρνηση του ΑΚΡ έχει ανακηρύξει την Αδελφότητα σε «παρακράτος» και έχει απομακρύνει περί τα 10.000 μέλη της από την αστυνομία και τη δικαιοσύνη. Μια νέα νίκη του Ερντογάν θα επιτάχυνε το κλείσιμο των ιδιωτικών σχολείων της Αδελφότητας, που αποτελούν βασικό μηχανισμό άντλησης πόρων και εξασφάλισης κοινωνικής επιρροής. Δύο είναι οι καθοριστικοί παράγοντες που θα κρίνουν την κρίσιμη αυτή μάχη: τα ποσοστά των κομμάτων σε πανεθνική κλίμακα και η έκβαση της αναμέτρησης στις τρεις μεγαλύτερες πόλεις - Κωνσταντινούπολη, Αγκυρα, Σμύρνη. Ως προς το συνολικό ποσοστό του, το ΑΚΡ θα είναι ικανοποιημένο αν συγκεντρώσει άνω του 38,8%, που απέσπασε στις τοπικές εκλογές του 2009. Κάτι τέτοιο διαγράφεται αρκετά πιθανό, σύμφωνα με τις τελευταίες δημοσκοπήσεις, που εμφανίζουν την πλειονότητα των ψηφοφόρων να υιοθετεί μια πραγματιστική στάση: το 75% θεωρεί ότι αξιωματούχοι της κυβέρνησης (αν και όχι ο ίδιος ο Ερντογάν) είναι μπλεγμένοι σε σκάνδαλα, αλλά περίπου το 50% εμπιστεύεται περισσότερο το ΑΚΡ παρά τους αντιπάλους του, πιστώνοντάς του το success story της τουρκικής οικονομίας.

Στο επίπεδο των εντυπώσεων, όμως, όλα θα κριθούν από τις τρεις μεγάλες πόλεις. Το CHP αναμένεται να διατηρήσει τον Δήμο της Σμύρνης, της πόλης- οχυρού του κεμαλισμού, ενώ το ΑΚΡ πολύ δύσκολα θα χάσει την Κωνσταντινούπολη. Τούτων δοθέντων, είναι πιθανό η Αγκυρα να καθορίσει πού θα γείρει η πλάστιγγα, με τα προγνωστικά να κάνουν λόγο για αμφίρροπη αναμέτρηση. Ανησυχία προκαλούν πάντως οι προειδοποιήσεις της αντιπολίτευσης για ενδεχόμενο εκλογικής νοθείας, κάτι που αφήνει ανοιχτό το ενδεχόμενο να μην αναγνωρίσει τα αποτελέσματα και να επιχειρήσει την αποσταθεροποίηση του Ερντογάν στους δρόμους, στην περίπτωση που η επικράτηση των υποψηφίων του ΑΚΡ είναι οριακή και αμφισβητήσιμη.

ZAMAN, HURRIYET

«Ο Γκιουλ είναι η μόνη αξιόπιστη εναλλακτική λύση»

Συνέντευξη στον **ΑΘΑΝΑΣΙΟ ΕΛΛΙΣ**

Η μακρά συζήτηση με τον διευθυντή σύνταξης της «Ζαμάν», της μεγαλύτερης εφημερίδας της Τουρκίας, Μπουλέντ Κένες, που διεξήχθη στο γραφείο του, στο επιβλητικό κτίριο του εκδοτικού κολοσσού, στην Κωνσταντινούπολη, αφορούσε τις δημοτικές εκλογές, αλλά και στο πολιτικό μέλλον του Ταγίπ Ερντογάν το οποίο κρίνεται στις κάλπες. Στο μεγαλύτερο μέρος της ενδεκάχρονης θητείας του Ερντογάν, η «Ζαμάν» τον υποστήριζε, αλλά λόγω της αυξανόμενης αλαζονείας του και της σύγκρουσής του με τον μετριοπαθή θρησκευτικό ηγέτη, Φετουλάχ Γκιουλέν, εξελίχθηκε σε αυστηρό επικριτή του. Ο κ. Κένες σημειώνει ότι ο Ερντογάν επιχειρεί να θέσει υπό τον προσωπικό του έλεγχο όλες τις δομές του κράτους, ενώ έχει απολέσει το μέτρο και αισθάνεται πως μαζί με τον Πούτιν είναι οι δύο σημαντικότεροι ηγέτες του κόσμου. Υπό αυτό το πρίσμα εκτιμά ότι χρειάζεται αλλαγή ηγεσίας, και περιγράφει τον πρόεδρο Γκιουλ ως την πλέον αξιόπιστη εναλλακτική λύση.

– Ποια είναι η σημασία των δημοτικών εκλογών;

– Είναι πολύ σημαντικές εκλογές γιατί είναι η πρώτη πολιτική αναμέτρηση μετά την κρίση στο πάρκο Γκεζί, τη σύγκρουση με τους εισαγγελείς και τα κρούσματα διαφθοράς. Είναι το πρώτο μεγάλο τεστ και είναι πολύ κρίσιμο για το μέλλον του Ερντογάν, καθώς ακολουθούν τον Αύγουστο προεδρικές εκλογές, για πρώτη φορά απευθείας από τον λαό, ενώ τελικά ίσως προκηρυχθούν ταυτόχρονα και πρόωρες βουλευτικές εκλογές.

– Κινδυνεύει πολιτικά ο Ερντογάν;

– Στις τοπικές εκλογές παραδοσιακά οι ψηφοφόροι αισθάνονται πιο ελεύθεροι να στείλουν μηνύματα, καθώς δεν διακυβεύεται η εξουσία σε εθνικό επίπεδο, ενώ οι υποψήφιοι της αντιπολίτευσης για τη δημαρχία στην Κωνσταντινούπολη και την Αγκυρα είναι καλοί και συσπειρώνουν ευρύτερες δυνάμεις. Ηταν πολύ έξυπνες επιλογές. Επίσης, στη Σμύρνη η αντιπολίτευση (CHP) κυβερνά και είναι παραδοσιακά πολύ ισχυρή. Ετσι, τα πράγματα δεν είναι εύκολα για το ΑΚΡ.

– Πώς διαχειρίζεται ο πρωθυπουργός τα νέα δεδομένα;

– Περιτριγυρίζεται πλέον από ανθρώπους που τον υποστηρίζουν τυφλά και δεν είναι πρόθυμος να ακούσει άλλες απόψεις και να δεχθεί την οποιαδήποτε κριτική. Αισθάνεται πανίσχυρος και αφού διαμόρφωσε τρόπον τινά το πολιτικό σκηνικό της χώρας, επιχειρεί τώρα να βάλει τη σφραγίδα του σε όλο το φάσμα της λειτουργίας του κράτους.

– Πότε άρχισε αυτή την πορεία;

– Ουσιαστικά με το δημοψήφισμα του 2007. Αισθάνθηκε ότι αφού υπερσκέλισε τον στρατό και τους δικαστές, είχε πλέον αναδειχθεί στον απόλυτο άρχοντα, και όταν στις βουλευτικές εκλογές του 2011 έλαβε 50% των ψήφων, θεώρησε ότι ο λαός του έδωσε την απόλυτη παντοδυναμία. Δεν ακούει πλέον κανέναν, ούτε τους συμβούλους του. Υπό αυτή την έννοια κινείται σαν τον Ατατούρκ. Ηταν ο πιο μαχητικός αντικεμαλιστής, αλλά τώρα ακολουθεί ακριβώς τις ίδιες μεθόδους. Η ιδεολογία του δεν είναι φυσικά η ίδια, αλλά η μεθοδολογία του είναι.

– Ποιος είναι ο απώτερος στόχος του;

– Να επιβάλει το πολιτικό ισλάμ παντού: στον ρόλο της γυναίκας, την απονομή της δικαιοσύνης, μέχρι και την εξωτερική πολιτική. Ο ίδιος προσωπικά ελέγχει απόλυτα το κόμμα του και θέλει το κόμμα να ελέγχει τα πάντα στη χώρα. Στενός του συνεργάτης δήλωσε ότι ο κόσμος έχει μόνο «δυόμισι» ηγέτες: τον Ερντογάν, τον Πούτιν, τον οποίο ο Ερντογάν θαυμάζει, και ο... μισός είναι ο Ομπάμα. Ετσι βλέπει τον κόσμο η ηγεσία του ΑΚΡ. Υπερδιογκώνει την ισχύ της Τουρκίας και των ιδίων στα μάτια των απλών ανθρώπων που, δυστυχώς, υιοθετούν παθητικά τη θέση αυτή. Δηλητηριάζουν το μυαλό του κόσμου.

– Πόσο αξιόπιστες λύσεις είναι οι Σοσιαλδημοκράτες (CHP) ή οι εθνικιστές (MHP);

– Το CHP δεν είναι ακόμη σε θέση να προβάλει μια αξιόπιστη εναλλακτική λύση. Δεν έχουν τολμήσει να αποδεχθούν ολόκληρη την κοινωνία, ενώ δεν έχουν μια προσωπικότητα ικανή να συγκρουσθεί με τον Ερντογάν. Το MHP έχει μια επιρροή και προοπτική ως απόρροια και των διαπραγματεύσεων του Ερντογάν με τους Κούρδους, αλλά παραμένει ένα αρχαϊκό κόμμα. Ο πιο ισχυρός πόλος παραμένει το ΑΚΡ, αλλά χρειάζεται άλλος ηγέτης.

– Θα μπορούσε αυτός να είναι ο Αμπντουλάχ Γκιουλ;

– Εχει αδυναμίες, αλλά παραμένει η μόνη εναλλακτική αυτόνομη παρουσία. Είναι πολύ προσεκτικός. Οι παρεμβάσεις του ικανοποιούν τους ψηφοφόρους του ΑΚΡ αλλά και ευρύτερα κοινωνικά στρώματα. Τηρεί ισορροπίες.

23-DIETHNH_Master_cy 28/03/14 23:48 Page 23

Γιατί είναι δύσκολη η αναζήτηση του Μπόινγκ

Οι έρευνες για το χαμένο αεροσκάφος παρεμποδίζονται απο τις μεγάλες ποσότητες απορριμμάτων που υπάρχουν στον Ινδικό

Του **HENRY FOUNTAIN**
THE NEW YORK TIMES

Η αναζήτηση του χαμένου αεροσκάφους των Μαλαισιανών Αερογραμμών γίνεται με τη βοήθεια θολών δορυφορικών εικόνων από τα πέρατα του νότιου Ινδικού Ωκεανού.

Εως τώρα, κανένα από τα αντικείμενα που κατέγραψαν οι δορυφόροι δεν έχει εντοπιστεί ή ταυτοποιηθεί. Μπορεί να πρόκειται για τμήματα του αεροσκάφους, αλλά, όπως αναγνωρίζουν οι αξιωματούχοι που ηγούνται των ερευνών, μπορεί να είναι και οτιδήποτε άλλο.

«Οποιαδήποτε έρευνα παρεμποδίζεται από απίστευτες ποσότητες σκουπιδιών», είπε ο Τσαρλς Μουρ, ειδικός που μελετά τα θαλάσσια απορρίμματα στο Κέντρο Θαλάσσιων Ερευνών Algalita στην Καλιφόρνια. Ακόμη και οι δορυφορικές εικόνες υψηλής ευκρίνειας «μπερδεύονται από τα απορρίμματα του πολιτισμού».

Στρώματα, παλέτες, κοντέινερ, σωροί από μπλεγμένα δίχτυα, σημαδούρες, ακόμη και αλιευτικά «φαντάσματα» μεγέθους έως και 15 μέτρων ξεβράζονται στις ακτές. «Ο,τι μπορεί κανείς να φανταστεί έχει βρεθεί», είπε ο Νίκολας Μάλος, ειδικός στα θαλάσσια απορρίμματα στην οργάνωση Ocean Concervancy στην Ουάσιγκτον. Τα 4/5 του όγκου των απορριμμάτων που επιπλέουν στους ωκεανούς προέρχονται από την ξηρά. .

Τα περισσότερα είναι μπουκάλια, σακούλες και άλλα μικρά πλαστικά αντικείμενα καθημερινής χρήσης.

Τα μεγαλύτερα αντικείμενα προέρχονται είτε από την εμπορική αλιεία είτε από τις θαλάσσιες μεταφορές – αν και οι εκτιμήσεις για τον αριθμό των κοντέινερ που χάνονται κάθε χρόνο στη θάλασσα διαφέρουν πολύ. Τεράστιες ποσότητες μπάζων καταλήγουν στη θάλασσα και λόγω των φυσικών καταστροφών. Σύμφωνα με τις εκτιμήσεις της ιαπωνικής κυβέρνησης, το τσουνάμι που έπληξε τη Βόρεια Ιαπωνία το 2011 έστειλε στη θάλασσα πέντε εκατομμύρια τόνους υλικών, το 70% των οποίων εκτιμάται ότι «βούλιαξε» αμέσως. Τα υπόλοιπα διασκορπίστηκαν στον βόρειο Ειρηνικό Ωκεανό, ενώ κάποια μεγάλα αντικείμενα έφθασαν ήδη στη δυτική ακτή των ΗΠΑ.

Ακόμη και μπάζα από το τσουνάμι που έπληξε την Ινδονησία το 2004 συνεχίζουν να επιπλέουν. «Μία δεκαετία δεν είναι τίποτα», λέει ο κ. Μουρ. Δεν είναι σαφές, όμως, πόσα από αυτά τα αντικείμενα μπορεί να ταξίδεψαν από το βόρειο στο νότιο ημισφαίριο. Σύμφωνα με τον ερευνητή του Πανεπιστημίου της Χαβάης Νικολάι Μαξιμένκο, ο Ισημερινός λειτουργεί κατά κανόνα σαν τείχος. «Ο,τι επιπλέει στον Βόρειο Ειρηνικό μένει στον Βόρειο Ειρηνικό», λέει. «Αλλά υπάρχουν κάποιες εξαιρέσεις». Τα περισσότερα θαλάσσια απορρίμματα, μικρά και μεγάλα, συγκεντρώνονται σε περιοχές των ωκεανών οι οποίες περιβάλλονται από ρεύματα. Οταν ο κ. Μουρ βρέθηκε σε μια τέτοια περιοχή, τον γνωστό «μεγάλο σκουπιδότοπο του Ειρηνικού», ταξιδεύοντας από τη Χαβάη στην Καλιφόρνια, αποφάσισε να ιδρύσει το Κέντρο Ερευνών Algalita.

Τέτοιες περιοχές υπάρχουν σε όλους τους μεγάλους ωκεανούς. Οπως λέει ο ίδιος, η περιοχή του νότιου Ινδικού Ωκεανού στην οποία γίνονται οι έρευνες για το Μπόινγκ βρίσκεται στο ανατολικό άκρο ρεύματος που συγκεντρώνει απορρίμματα. Η καταιγίδα που διέκοψε τις έρευνες, την Τρίτη, μπορεί να φέρει κι άλλα απορρίμματα στην κηλίδα σκουπιδιών ή να διώξει κάποια μακριά από αυτήν.

EPA

Θαλάσσια χωματερή ο Ινδικός, μαζεύει εκατομμύρια τόνους σκουπιδιών και δυσκολεύει τις έρευνες για την ανεύρεση του Μπόινγκ.

Απαντήσεις σε πέντε «σενάρια» από το BBC

Οι έρευνες για τον εντοπισμό του Boeing 777 της Malaysia Airlines που εκτελούσε τη μοιραία πτήση MH370 μπορεί να συνεχίζονταν στο νότιο Ινδικό Ωκεανό, ωστόσο όσο οι ημέρες περνούσαν ολοένα και περισσότερα ερωτήματα σωρεύονταν, προκαλώντας νέα σενάρια, εγείροντας εικασίες και εκτιμήσεις. Κάποια από αυτά παρατίθενται εδώ, όπως σταχυολογήθηκαν από το βρετανικό δίκτυο BBC.

1. Γιατί το αεροσκάφος έστριψε προς δυσμάς, όπως έδειξαν τα στρατιωτικά ραντάρ της Μαλαισίας και της Ταϊλάνδης;

Πραγματικά παραμένει άγνωστο γιατί η πτήση MH370 παρεξέκλινε της πορείας της. Σύμφωνα με ειδικούς, ένας λόγος που θα μπορούσε να αποτελεί και την απάντηση είναι κάποια εκτεταμένη μηχανική βλάβη, αποσυμπίεση ή φωτιά, που έκανε τους χειριστές να αναζητήσουν το πλησιέστερο αεροδρόμιο προκειμένου να κάνουν αναγκαστική προσγείωση. Δεν αποκλείεται η στροφή να επιβλήθηκε από τρίτους, που με κάποιο τρόπο κατέλαβαν το πιλοτήριο, ή ακόμα και από κάποιον από τους δύο πιλότους που με τον τρόπο αυτό εξυπηρέτησε τα δικά του σχέδια.

2. Μπορεί να ήθελε να αυτοκτονήσει κάποιος εκ των δύο χειριστών;

Δεν θα είναι η πρώτη φορά που συμβαίνει κάτι τέτοιο. Σε αυτοκτονία του πιλότου αποδίδεται η συντριβή της πτήσης 990 Egypt Air, το 1999, και της πτήσης 185 της Silk Air, το 1997. Ωστόσο, δεν έχουν βρεθεί επιβαρυντικά στοιχεία εναντίον τους.

3. Θα μπορούσε η εξαφάνιση της πτήσης MH370 να οφείλεται σε βλάβη;

Οι περισσότερες θεωρίες σχετικά με το τι συνέβη στην πτήση MH370 λαμβάνουν ως δεδομένο ότι ο πομποδέκτης και τα συστήματα επικοινωνίας του αεροσκάφους απενεργοποιήθηκαν από ανθρώπινο χέρι. Πολλοί αναλυτές, ωστόσο, πιστεύουν ότι τελικά όλα μπορεί να οφείλονται σε τεχνικό πρόβλημα, σε φωτιά ή στη σταδιακή αποσυμπίεση της ατράκτου του αεροσκάφους. Οι περισσότεροι πιλότοι, πάντως, πιστεύουν ότι με κάποιο τρόπο, ακόμα και σε περίπτωση σοβαρής βλάβης, οι χειριστές θα είχαν επικοινωνήσει με τον πύργο ελέγχου.

4. Γιατί δεν έγινε τίποτα όταν τέθηκε εκτός λειτουργίας ο πομποδέκτης του αεροσκάφους;

Ο αναπληρωτής υπουργός Αμυνας της Μαλαισίας, Αμπντούλ Ραχίμ Μπάκρι, δήλωσε ότι οι ελεγκτές των στρατιωτικών ραντάρ δεν σήμαναν συναγερμό διότι πίστεψαν ότι ο πύργος ελέγχου είχε ζητήσει από τους χειριστές της MH370 να επιστρέψουν, ενώ το αεροσκάφος είχε αναγνωριστεί ως «μη εχθρικό».

5. Οι επιβάτες, άραγε, γνώριζαν ότι κάτι δεν πήγαινε καλά με την πτήση;

Ακόμα και αν συνέβη μια εκτεταμένη βλάβη στα συστήματα του αεροσκάφους, είναι αμφίβολο αν οι επιβάτες συνειδητοποίησαν τι συμβαίνει. Αλλωστε, η πτήση πραγματοποιείτο σε ώρα που οι περισσότεροι λογικά κοιμούνταν. Οι Αρχές της Μαλαισίας ανέφεραν ότι το αεροπλάνο βρισκόταν στα 45.000 πόδια προτού «πέσει» στις 23.000, αλλαγή που πιθανώς να αντελήφθησαν οι επιβάτες.

24-ADV PIPERIES_Master_cy 28/03/14 18:46 Page 1

Η Καθημερινή παρουσιάζει το περιοδικό

Καυτές Πιπεριές

από τον βραβευμένο σεφ

Χρίστο Χριστοδούλου

Η κουζίνα της Καρπασίας

Ένα οδοιπορικό στο Ριζοκάρπασο

Το περιοδικό Καυτές Πιπεριές σε νέο πιο πρακτικό μέγεθος από την Κυριακή 6 Απριλίου και κάθε πρώτη Κυριακή του μήνα θα κυκλοφορεί μαζί με την Καθημερινή.

Όλες οι συνταγές αλλά και οι εξορμήσεις του Κύπριου σεφ σε κάθε άκρη της ελεύθερης αλλά και της κατεχόμενης Κύπρου από την ομώνυμη εκπομπή «καυτές πιπεριές» με γνώμονα πάντα τη σωστή διατροφή αλλά και την παραδοσιακή κουζίνα του τόπου μας μέσα από την πείρα και την αγάπη του για τη μαγειρική.

ΤΗΝ ΕΠΟΜΕΝΗ ΚΥΡΙΑΚΗ 6 ΑΠΡΙΛΙΟΥ ΜΑΖΙ ΜΕ ΤΗΝ ΚΑΘΗΜΕΡΙΝΗ

Eurobank Cyprus

ΟΙΚΟΝΟΜΙΚΗ

ΚΥΡΙΑΚΗ 30 ΜΑΡΤΙΟΥ 2014

Eurobank Private Banking

Μεταβολές εβδομάδας														
Χ.Α.Κ.	Χ.Α.	Dow Jones	Nasdaq	Nikkei	Dax	FTSE 100					Πετρέλαιο	€/$
-1,44%	-0,22%	0,78%	-0,67%	-1,52%	4,11%	1,60%					2,08%	-0,64%

ΜΑΡΚ ΖΑΚΕΡΜΠΕΡΓΚ
Γιατί ο ιδρυτής της Facebook στοιχηματίζει 21 δισ. δολάρια Σελ. 7

ΔΙΑΒΑΣΤΕ

ΤΡΑΠΕΖΕΣ

Εμπιστοσύνη αλλά με φυγή καταθέσεων

Σημαντική είναι η αύξηση που καταγράφεται στα πραγματικά επιτόκια, τόσο στις καταθέσεις όσο και στα δάνεια, γεγονός που ασκεί πιέσεις στις επιχειρήσεις που δεν μπορούν εύκολα να δανειστούν. Την ίδια ώρα, οι εγχώριοι καταθέτες συνεχίζουν (όπως αναμενόταν) να μειώνουν τις καταθέσεις τους, παρά την αύξηση των πραγματικών επιτοκίων. Η εικόνα που διαμορφώνεται είναι πως η επιστροφή της εμπιστοσύνης στις τράπεζες σκοντάφτει στην ύφεση. **Σελ 3**

ΕΛΛΑΔΑ

Προς δοκιμαστική έξοδο στις αγορές

Η Ελλάδα εντείνει τις προσπάθειες ώστε να διασφαλιστεί ότι η επάνοδος της χώρας στις αγορές μέσω μιας νέας ομολογιακής έκδοσης θα στεφθεί με απόλυτη επιτυχία. Ο βασικός σχεδιασμός προβλέπει ότι η έκδοση θα πραγματοποιηθεί στα τέλη Απριλίου. **Σελ. 9**

ΚΑΡΙΕΡΑ

Νέα ματιά στην αγορά εργασίας

Οι Millennials, για τους οποίους η χρονολογία της γέννησής τους σφραγίστηκε από την αλλαγή του αιώνα, ανήκουν στη γενιά της ραγδαίας τεχνολογικής εξέλιξης και επιδεικνύουν έντονη εξοικείωση με τις νέες τεχνολογίες. **Σελ. 8**

Real Estate

Μεσοπρόθεσμα, οι τιμές ακινήτων, και ειδικά της γης, θα μειωθούν ακόμα περισσότερο, καθώς δεν αναμένεται ουσιαστική ανάταση στην τιμή του τελικού προϊόντος και η επιλογή δανειακής χρηματοδότησης θα εξακολουθήσει να μην είναι διαθέσιμη, σύμφωνα με τις προβλέψεις της Leaf Research. **Σελ. 12**

Η Ιταλία πωλεί μέσω eBay 170 κρατικά αυτοκίνητα

ΚΥΠΕ

Ενώ συνεχίζονται οι αντιδράσεις για την πρόθεσή του να μειώσει τις αποδοχές των υψηλόβαθμων δημοσίων υπαλλήλων και να συρρικνώσει το προσωπικό του ιταλικού Δημοσίου, ο νέος πρωθυπουργός της Ιταλίας, Ματέο Ρέντσι, επιχειρεί να αυξήσει τα έσοδα του ιταλικού κράτους δρομολογώντας ρηξικέλευθες ιδέες. Τα 170 πολυτελή αυτοκίνητα που διαθέτει το ιταλικό κράτος στους υπουργούς και στα μέλη της κυβέρνησης θα πουληθούν μέσω του διαδικτυακού οίκου δημοπρασιών eBay. Σύμφωνα με ρεπορτάζ της βρετανικής εφημερίδας Financial Times, ανάμεσά τους συγκαταλέγονται πολυτελή μοντέλα Maserati και κάποια κάπως παρωχημένα μοντέλα της Alfa Romeo.

Οι εισπράξεις κρίνουν την κακή τράπεζα

Δεν αντιπροσωπεύει τις θέσεις του ΔΣ το σχόλιο Χούρικαν για την Κύπρου

Σε έντονη φημολογία και εκτενείς συζητήσεις στο παρασκήνιο οδήγησε η δήλωση, την περασμένη εβδομάδα, του Τζον Χούρικαν, πως η δημιουργία μιας «κακής τράπεζας» αποτελεί επιλογή της Τράπεζας Κύπρου. Σαφώς η επιλογή είναι στο τραπέζι, όχι όμως στο παρόν στάδιο, απάντησε το Διοικητικό Συμβούλιο, το οποίο για πρώτη φορά συζήτησε το θέμα μιας κακής τράπεζας μετά τις δηλώσεις Χούρικαν.

Εντός του ΔΣ, πάντως, υπάρχει ένα ρεύμα που τάσσεται υπέρ των σκέψεων Χούρικαν, έστω κι αν συμφωνούν πως οι δηλώσεις του ήταν άκαιρες.

Αυτό που είναι σαφές, είναι πως, εάν η τράπεζα δεν αυξήσει δραματικά τις εισπράξεις της από τα μη εξυπηρετούμενα δάνεια, τότε η δημιουργία κακής τράπεζας θα είναι αναπόφευκτη τους επόμενους μήνες.

Σε αυτό το σημείο αποκλίνουν οι εκτιμήσεις μεταξύ των μελών του ΔΣ που δεν θεωρούν πρόωρη μία συζήτηση για κακή τράπεζα, και εκείνων που αισθάνονται πως ήρθε η ώρα να εξεταστεί η επιλογή, έστω κι αν δεν έχει ολοκληρωθεί η εξέταση των επιλογών της τράπεζας από την HSBC.

Η επικείμενη συμφωνία για εκποίηση μεγάλου ακινήτου στην Πάφο, αλλά και η συμφωνία με μεγάλο δανειολήπτη ο οποίος, υπό την πίεση των υποχρεώσεων που δεν εξυπηρετεί, φαίνεται να «πείστηκε» να επαναπατρίσει χρήματα –περίπου 80 εκατ. ευρώ– που είχε στο εξωτερικό, για να καλύψει τις υποχρεώσεις του, μπορεί να κρίνουν την έκβαση της όλης συζήτησης. **Σελ. 4**

Στη βάσανο των νέων stress test

Ο διεθνής παράγοντας δεν φαίνεται να ανησυχεί για τα αποτελέσματα του νέου stress test στις κυπριακές τράπεζες. Το κυπριακό τραπεζικό σύστημα φαίνεται ότι έχει χτίσει περιθώρια ασφαλείας, χάρη στην αυστηρότητα της προηγούμενης άσκηση της Pimco. Βάση για τη νέα άσκηση θα αποτελέσουν τα αποτελέσματα των τραπεζών για το 2013, και η άσκηση ακραίων καταστάσεων θα καλύπτει την περίοδο 2014-2016. Η εργασία της Pimco αφορούσε την περίοδο μέχρι το 2015. Με βάση την αξιολόγηση της Pimco στήθηκε το σενάριο ανακεφαλαιοποίησης του κυπριακού τραπεζικού συστήματος και προβλέφθηκε ένα υψηλό ποσό προς σκοπούς στήριξης των τραπεζών. Ωστόσο, μέχρι στιγμής αυτό το ποσό δεν χρησιμοποιήθηκε στο σύνολό του. **Σελ. 5**

ΑΝΑΛΥΣΗ / *Του* **ΜΙΧΑΛΗ ΠΕΡΣΙΑΝΗ**

Το Κοντραπάσο της κολακείας

Η «υψηλή» γλώσσα του Δάντη, κάπου στον όγδοο κύκλο της κόλασης αλλάζει διάθεση. Αρχίζει να παίζει με τις εικόνες, με ένα «κοντραπάσο» όπου ο κάθε αμαρτωλός υποφέρει το αντίθετο της αμαρτίας του. Οι προαγωγοί προάγονται. Οι δουλέμποροι τρέχουν άσκοπα μεταξύ των μαστιγίων των διαβόλων. Οι κόλακες της εξουσίας έχουν μία εξίσου κατάλληλη κατάληξη.

Μία αφόρητη βρώμα, λέει, οδηγεί τον Δάντη στο στόμιο ενός λάκκου. Είναι γεμάτος με ανθρώπινα κόπρανα. Και με τη σειρά τους, τα σκατά είναι γεμάτα κόλακες. Δεν ξέρω αν πρόκειται για λογοπαίγνιο μεταξύ των κοπράνων της αιωνιότητας τους και των κοπράνων που ξεστόμιζαν μια ζωή, αλλά σίγουρα είναι απολαυστικό να σκέφτεται κανείς πως, αφού αυτό το πράμα έδιναν στην ζωή τους, μέσα σ' αυτό ας περάσουν τους αιώνες.

Μπορεί να βρίσκει κανείς διασκεδαστική τη διάθεση του Δάντη, αλλά είναι μία σοβαρή κουβέντα. Η κολακεία έχει πολλές μορφές. Οι συκοφάντες των αρχαίων Ελλήνων ήταν τέτοιοι άνθρωποι, που καλοπιάνοντας την εξουσία που τους πατρονάρει, έκαναν τη βρώμικη δουλειά των αφεντικών τους. Οι μαύροι στις ΗΠΑ μιλούσαν πάντα για τους «σκλάβους του σπιτιού», που την έχουν καλά –ή τουλάχιστον πολύ καλύτερα από τους σκλάβους της φυτείας– και έβρισκαν πολύ βολικό το όλο σύστημα της δουλείας. Μετά τον Β΄ Παγκόσμιο και το σοκ του ολοκαυτώματος, πολλά πειράματα ψυχολόγων έδειξαν πως οποιοσδήποτε μπορεί να γίνει τέτοιος κόλακας, ευνοούμενος, τσιράκι, σφουγγοκωλάριος ή όπως αλλιώς μπορεί αποκαλέσει κανείς τέτοιους ανθρώπους.

> **Όσο ήταν αρχηγός, ο αρχηγός, δεν ενοχλούταν από την κατάσταση.**

Και η τάση αυτή είναι απόλυτα αποδεκτή στην Κύπρο.

Την περασμένη εβδομάδα παύτηκε ο αρχηγός της Αστυνομίας. Αυτό το άρθρο δεν θα ασχοληθεί με την ουσία της απόφασης, η οποία εξάλλου είχε διαφανεί από καιρό και για εβδομάδες συζητιόταν στις καφετέριες τα πρωινά. Το ενδιαφέρον είναι πως ο αρχηγός, κατά τη δημοσιογραφική γλώσσα, «έφυγε πυροβολώντας».

Δεν εξετάζουμε προς το παρόν αν ο υπουργός Δικαιοσύνης προειδοποίησε τον ύποπτο της Δρομολαξιάς. Αν το έκανε με τον τρόπο που καταγγέλλει ο μέχρι πρότινος αρχηγός, το θέμα είναι σοβαρό. Αλλά τόσο καιρό γιατί δεν είπε κάτι; Ποια κολακεία του έκλεινε το στόμα; Ποιο βόλεμα καθιστούσε αποδεκτή μια τέτοια υποτιθέμενη συμπεριφορά από πλευράς του υπουργού, που ξαφνικά έγινε απαράδεκτη αλλά ήταν μια χαρά όσο ήταν αρχηγός ο αρχηγός;

Και η ιστορία δεν αφορά μόνο τον αρχηγό της Αστυνομίας. Ο κ. Χλωρακιώτης, κι αυτός έφυγε πυροβολώντας. Ο κ. Λύρας το ίδιο, έστω κι αν τα ερωτήματα για την εποπτεία του ακόμα αιωρούνται, με την πιο ευνοϊκή για τον ίδιο εξήγηση, να έχει να κάνει με πλήρη ανεπάρκεια. Την υστάτη θυμήθηκε και ο κ. Παπασσάβας: Κι αυτός, μόνο όταν ήταν να εγκαταλείψει την καρέκλα θυμήθηκε να σκανδαλιστεί. Αδικώ πολλούς που ξεχνώ, όπως την κυρία Πραξούλα που κι αυτή έκανε «αποκαλύψεις» μόνο όταν της είπαν να πάει σπίτι της. Ο κ. Κιττής, κι αυτός είχε στοιχεία για πολλούς, αλλά τα θυμήθηκε μόνο όταν έμπλεξε ο ίδιος. Ο κ. Βγενόπουλος κρατά τους φακέλους του Μιλόσεβιτς, λέει, αλλά δεν τους δίνει (και ναι, ο εισαγγελέας δεν συγκινείται, ούτε ο παλιός ούτε ο νέος).

Η μόδα του να ξέρεις κάτι και να σιωπάς είναι πολύ βολική. Είναι όμως η μόδα του συνένοχου, του κόλακα που αποδέχτηκε, ανέχτηκε και σιώπησε («μα εγώ τι να κάνω;») και θυμήθηκε να αντιδράσει μόνο όταν έχασε τις δάφνες. Ο Δάντης είχε ένα σχόλιο να κάνει, στον όγδοο κύκλο της κόλασης, όπου τους ήθελε όλους αυτούς να πνίγονται σε ένα τεράστιο χεσμένο απόπατο.

Για χρόνια έβρισκα, αφελώς, πολύ διασκεδαστική τη λογική του Δάντη. Είναι όμως, μια σοβαρή, κατάλληλη, άξια κατάληξη για τους κόλακες που ευχαρίστως αναμασούσαν τα κόπρανα, φτάνει να κρατούν τη θέση τους.

Επίσης, πρέπει να προχωρήσει ένα σοβαρό ΓεΣΥ και να τελειώνει του ΜΔΠ. Και τα λεφτά από το γκάζι, μακριά από τους πολιτικούς.

www.fortheisland.wordpress.com

Σχολιάστε στο www.kathimerini.com.cy

Τράπεζα Πειραιώς Κύπρου. **Ένα με σένα.**

800 11 800
24 ΩΡΕΣ
+357 22 575555
ΑΠΟ ΕΞΩΤΕΡΙΚΟ

ΤΡΑΠΕΖΑ ΠΕΙΡΑΙΩΣ (ΚΥΠΡΟΥ) ΛΤΔ
www.piraeusbank.com.cy

ΤΡΑΠΕΖΑ ΠΕΙΡΑΙΩΣ

OIK_02-OIK DHKTHS-NEW 2stilo_Master_cy 28/03/14 22:49 Page 2

ΑΝΑΛΥΣΗ / Του **PAUL KRUGMAN** / **THE NEW YORK TIMES**

Η φορολογία των πλουσίων στις ΗΠΑ

Από τη στιγμή που η ανισότητα βρέθηκε στο επίκεντρο του δημόσιου διαλόγου στην Αμερική, η Δεξιά εξαπέλυσε αντεπίθεση. Ορισμένοι συντηρητικοί υποστηρίζουν πως η φορολόγηση των υψηλών εισοδημάτων θα πλήξει την ανάπτυξη. Αλλοι πως είναι αθέμιτη, καθώς οι άνθρωποι πρέπει να μπορούν να διατηρούν όσα απέκτησαν. Και άλλοι πως αντιβαίνει την εθνική μας παράδοση ο ισχυρισμός πως ορισμένοι άνθρωποι ελέγχουν υπερβολικά πολύ πλούτο. Εχουν δίκιο. Ενας πραγματικός Αμερικανός δεν θα πει ποτέ «η απουσία αποτελεσματικού κράτους και περιορισμών στον αθέμιτο πλουτισμό τείνει να δημιουργήσει μια μικρή τάξη βαθύπλουτων και οικονομικά πανίσχυρων, των οποίων αποκλειστικός στόχος είναι η διατήρηση και η αύξηση της δύναμής τους». Ούτε θα απηύθυνε ποτέ έκκληση για «να επιβληθεί κλιμακωτά φορολόγηση των μεγάλων περιουσιών που προέρχονται από κληρονομιά και αυξάνονται ταχέως». Ποιος αριστερός το είπε αυτό; Ο Ρούζβελτ, στην ιστορική ομιλία του το 1910. Στις αρχές του 20ού αιώνα, πολλές ηγετικές φυσιογνωμίες της Αμερικής προειδοποιούσαν για τους κινδύνους που εγκυμονεί η υπερβολική συγκέντρωση πλούτου και ζητούσαν να χρησιμοποιηθεί η φορολογική πολιτική για να τεθούν όρια στην αύξηση των μεγάλων περιουσιών. Επίσης, το 1919 ο μεγάλος οικονομολόγος Ιρβιν Φίσερ προειδοποίησε για τις επιπτώσεις της «μη δημοκρατικής κατανομής τους πλούτου». Είχε, μάλιστα, ταχθεί υπέρ της επιβολής βαρύτατης φορολογίας στις μεγάλες περιουσίες ώστε να περιοριστεί ο κληρονομημένος πλούτος.

Και δεν έμεινε στα λόγια η ιδέα του να τεθούν όρια στη συγκέντρωση πλούτου, ιδιαιτέρως του κληρονομημένου πλούτου. Στο εμβληματικό βιβλίο του «Το Κεφάλαιο στον 21ο αιώνα», ο οικονομολόγος Τομά Πικετί επισημαίνει πως η Αμερική, που εισήγαγε φόρους εισοδήματος το 1913 και φόρους κληρονομιάς το 1916, υπήρξε πρωτοπόρος στην προοδευτική φορολογία. Υποστηρίζει πως υπήρξε «αμερικανική επινόηση» η «φορολογία-κατάσχεση των υπερβολικών εισοδημάτων», δηλαδή η φορολογία που στοχεύει στη μείωση των ανισοτήτων και όχι στην άντληση εσόδων. Η επινόηση αυτή έχει βαθιές ιστορικές ρίζες στο όραμα του Τζέφερσον για μια κοινωνία ισότητας με μικρά αγροκτήματα.

Οταν, όμως, ο Ρούζβελτ εκφώνησε την ιστορική ομιλία του, πολλοί Αμερικανοί αντελήφθησαν πως η Αμερική κινδύνευε να κυριαρχηθεί από τον κληρονομικό πλούτο και ο Νέος Κόσμος να γίνει σαν την Παλαιά Ευρώπη. Γι' αυτό και έσπευσαν να υποστηρίξουν πως η πολιτική πρέπει να περιορίσει την ανισότητα για πολιτικούς και οικονομικούς λόγους, καθώς η συγκέντρωση πλούτου υπονόμευε τη δημοκρατία. Μερικές φορές ακούμε να λέγεται πως το ζήτημα δεν είναι πλέον σημαντικό, καθώς οι νικητές της σύγχρονης οικονομίας είναι αυτοδημιούργητοι και όχι κληρονόμοι.

Η ΛΕΞΗ ΤΗΣ ΕΒΔΟΜΑΔΑΣ

Πρωτογενής και Δευτερογενής Αγορά

Πρωτογενής αγορά είναι αυτή στην οποία εκδίδονται νέα αξιόγραφα. Με άλλα λόγια, είναι η αγορά στην οποία γίνεται εισαγωγή αξιογράφων για πρώτη φορά. Εν αντιθέσει με το τι συμβαίνει στην πρωτογενή αγορά, η δευτερογενής αγορά περιλαμβάνει διαπραγμάτευση αξιογράφων τα οποία είχαν εκδοθεί στο παρελθόν, δηλαδή δεν δημιουργούνται νέα αξιόγραφα, και οι οποιεσδήποτε διαπραγματεύσεις πραγματοποιούνται μεταξύ των διαφόρων ενδιαφερόμενων επενδυτών.

ΜΑΡΙΟΣ ΧΑΡΑΛΑΜΠΙΔΗΣ
Καθηγητής Διοίκησης και Οικονομικών
Cyprus Institute of Marketing / The Cyprus Business School

Deloitte.
Available on the App Store
Η Deloitte στο App Store
Αναβάθμιση στην έκδοση iOS 7
Προσωπική υπολογιστική μηχανή φορολογίας, όπου οι χρήστες μπορούν να εισάγουν τις πηγές εισοδήματος, τις αφαιρέσεις και τις εκπτώσεις τους για να υπολογίζουν τη φορολογία τους στο Τμήμα Εσωτερικών Προσόδων
Άμεση και έγκυρη πληροφόρηση για οικονομικά, φορολογικά και συμβουλευτικά θέματα
Ευρετήριο γραφείων και στελεχών της Deloitte

ΔΗΚΤΗΣ

diktis@kathimerini.com.cy

ASSOCIATED PRESS

Να σου δειχτεί ο Νίκαρος...

Σοβαρομιλούν;

Προ εκπλήξεως βρέθηκε φίλος της στήλης, όταν πήγε στην τράπεζα του για να ζητήσει βεβαίωση για τις καταθέσεις του, με σκοπό να είναι ο άνθρωπος σωστός με τις φορολογικές του υποχρεώσεις. Ως εδώ καλά. Όταν όμως του ζήτησαν από την SG να τους πασάρει 40 ευρώ για την «εξυπηρέτηση», ο καημένος έμεινε με το στόμα ανοικτό. «Αν έχουν τόσο μεγάλο πρόβλημα που χρειάζονται να τους βοηθήσω με τα 40 μου ευρώ, ας μου το ζητήσουν έρανο», σχολίασε.

Τι κάνει;

Απορία έχουμε και για τον ΟΠΑΠ. Διαφημίζει πως επιστρέφει χρήματα στους πελάτες του, λέγοντας μας με περηφάνια πόσα έδωσε στους νικητές των στοιχημάτων του. Εμείς, ως αφελείς που είμαστε, έχουμε χάσει την μπάλα αλλά και το μπαλάκι. Στην αφέλειά μας μέσα, νομίζαμε πως αυτή είναι η δουλειά των μπούκκιδων. Φανταστείτε, ας πούμε μία εφημερίδα να διαφημίζει και να λέει «εγώ βγάζω εφημερίδα». Ωχ...

Οι χαρές

Πολλοί έκαναν χαρές που σταμάτησε η εκροή καταθέσεων από τις τράπεζες, παρόλο που όλες οι αναλύσεις έδειχναν πως έσουζαν τα πόδια τους πριν να καβαλλιτζέψουν. Τώρα πανηγυρίζουν που αναθεωρήθηκε προς τα πάνω η προοπτική των τραπεζών μας, χωρίς να διαβάσουν πως μοναδικός λόγος είναι η δημοσιονομική βελτίωση, η οποία ανέβασε το «ταβάνι»: Δεν μπορούν (πλην της RCB) να έχουν καλύτερη αξιολόγηση από το κράτος, το οποίο τις τράβηξε τώρα προς τα πάνω. Με άλλα λόγια, βελτιώθηκαν, όχι γιατί είναι σε καλύτερη κατάσταση, αλλά γιατί δεν χρεοκόπησε το κράτος. Μη σούζετε τα πόδια σας.

Βολέματα

Ακούγονται και συζητιούνται ακόμα πολλά για διορισμούς σε διάφορα πόστα. Με μεγάλη απογοήτευση, η στήλη παρατηρεί πως οι υψηλές προσδοκίες που είχαν πολλοί για την κυβέρνηση αποδείχτηκε πως ήταν ένας πήχης τον οποίο δεν ήθελαν ποτέ να ξεπεράσουν ορισμένοι. Ελπίδα μας, να δούμε στα διάφορα πόστα που έπονται άτομα που να μπορούν να ανταποκριθούν. Σε μεγάλο βαθμό, κάτι τέτοιο θα ήταν αλλαγή προσέγγισης (και) από αυτή την κυβέρνηση.

Άλλαξε γνώμη ο Ντάουνερ

Ίσως και να διάβασε τη σκέψη μας, ο υπό παραίτηση ειδικός σύμβουλος του γενικού γραμματέα του ΟΗΕ, Αλεξάντερ Ντάουνερ, πάντως την περασμένη Παρασκευή κι αφού η «Κ» είχε πάει στο τυπογραφείο, ειδοποίησε τον μόνιμο αντιπρόσωπο της Δημοκρατίας στον ΟΗΕ, πρέσβη Νίκο Αιμιλίου, ότι ήθελε να τον συναντήσει τη Δευτέρα, μετά την επιστροφή του από το Τέξας. Του είχαν πάντως πει αρκετοί ότι ήταν «άκομψο» να αποχαιρετίσει άλλους πρέσβεις κι όχι τον πρέσβη της χώρας που τον φιλοξένησε αρκετές φορές στα 5,5 χρόνια της θητείας του. Η συνάντηση δεν θα έλεγα ότι έβγαλε ειδήσεις. Απαισιόδοξος είναι για το Κυπριακό και φεύγει με παράπονα «για το φίλο του Νίκο Αναστασιάδη». Πού να ήξερε και τα παράπονα του Νίκαρου ... **Α.Ζ.**

RESPECT ΤΗΣ ΕΒΔΟΜΑΔΑΣ

Ο παυθείς αρχηγός

Κοιμόταν, λέει, γι' αυτό δεν ήξερε τι γινόταν στο Πάνος Σολομωνίδης. Το σχόλιο, σε συνδυασμό και με την τοποθέτηση πως μια χαρά ήξερε το πλάνο, σύμφωνα με το οποίο υπήρχαν εννέα αστυνομικοί στον χώρο όπου έγιναν τα προαναγγελθέντα επεισόδια με το ΕΛΑΜ, του δίνουν χωρίς κανένα ανταγωνισμό το respect της εβδομάδας. Για να είμαστε δίκαιοι, η παύση του κύριου παυθέντος αρχηγού είχε διαφανεί από καιρό, καθώς, όπως λέγεται σε διάφορα πολιτικά στέκια «η νύχτα μπήκε πλέον μέσα στη μέρα» και το οργανωμένο έγκλημα θα χρειαστεί κάτι πολύ τολμηρό για να αντιμετωπιστεί. Και, αν ψήνεται κάτι τολμηρό, δεν είναι δυνατόν να μην έχεις, κάτω από τις συνθήκες, αλλαγή στη φρουρά της Αστυνομίας.

Θα σοβαρευτούμε;

Στη διπλωματία όταν δηλώνεις δημόσια τα πράγματα που υποτίθεται ότι θα πεις σε μία συνάντηση, εμπεριέχει πολλούς κινδύνους και γενικώς πρέπει να αποφεύγεται γιατί δεν εκτιμάται ως σοβαρή κίνηση. Πρώτον, σε αποτρέπει από το να αλλάξεις γνώμη, αν το συμφέρον σου το επιτάσσει. Δεύτερον, δίνεις την ευκαιρία στον συνομιλητή σου να αντιδράσει, ακόμη και να βρει την ευκαιρία να ακυρώσει τη συνάντηση. Τρίτον, κάνεις το συνομιλητή σου να αναρωτιέται, αφού τα είπες δημόσια πριν τον δεις και με κάποιον τρόπο θα του διαβιβαστούν, ποιος ο λόγος να έλθεις να τον συναντήσεις. Δεν υπήρχε λόγος να προαναγγελθούν από τον Πρόεδρο οι θέσεις που θα διαβιβάσει στον γ.γ. Έχει ξανασυμβεί και στο παρελθόν, όταν δόθηκε στη δημοσιότητα επιστολή του Προέδρου προς τον Μπαν Κι Μουν, πριν τη λάβει ο γ.γ. στα χέρια του και το διαμήνυσε προσωπικά στον Πρόεδρο τον Σεπτέμβριο. Παρομοίως, κάποιες δηλώσεις στη Λευκωσία, για τα θέματα που θα ήγειρε στη Νέα Υόρκη ο διαπραγματευτής μας Ανδρέας Μαυρογιάννης, μπέρδεψαν τα πράγματα. Άντε και να πει μια κουβέντα για τα μέτρα εμπιστοσύνης, είναι θέμα της διαδικασίας του ΟΗΕ; Είπαμε, οι Τούρκοι μας μυρίστηκαν ότι «τσιμπάμε» και μας τρέλαναν στις δηλώσεις (μάλιστα το θέμα θα το θέσει στον Έρογλου τη Δευτέρα ο Πρόεδρος της Δημοκρατίας), αλλά να μην το παρακάνουμε κι εμείς. **Α.Ζ.**

ΑΝΑΛΥΣΗ Της **ΑΣΠΑΣΙΑΣ ΣΙΜΙΛΛΙΔΟΥ – ΘΕΟΔΟΣΙΟΥ**

Συναισθηματική Νοημοσύνη στις πωλήσεις

Η πώληση παίρνει διάφορες μορφές. Στην απλή της μορφή, διαθέτουμε ένα προϊόν ή μια υπηρεσία στο αγοραστικό μας κοινό. Υπάρχουν όμως και άλλες μορφές πωλήσεων. Για παράδειγμα όταν πάτε σε μια προσωπική συνέντευξη για δουλειά κάνετε ένα είδος πώλησης. Διαθέτετε τον εαυτό σας και στην ουσία προσπαθείτε να «πωλήσετε» τις γνώσεις και τις εμπειρίες σας στον μελλοντικό σας εργοδότη. Αν το καλοσκεφτείτε η πώληση είναι καθημερινά στη ζωή σας. Για να μπορέσει ένας άνθρωπος να κάνει σωστή πώληση χρειάζεται πολλές δεξιότητες.

Μία από αυτές είναι και η κατανόηση των προσωπικών του συναισθημάτων αλλά και των άλλων γύρω του. Γιατί να πρέπει να κατανοήσει κάποιος τα συναισθήματα του επικείμενου αγοραστή. Ο λόγος είναι τα αποτελέσματα από διάφορες έρευνες που έχουν δείξει ότι ο άνθρωπος αγοράζει περισσότερο με το συναίσθημα παρά με τη λογική. Σίγουρα στις μέρες μας επικρατεί το θέμα του κόστους, αλλά πέραν αυτού το συναίσθημα έχει μεγάλη αξία.

Παλιότερα υπήρχε η πεποίθηση ότι με το να έχεις υψηλό δείκτη ευφυΐας (IQ) μπορείς να πετύχεις πολλά στη ζωή σου τόσο την προσωπική αλλά και σε μεγαλύτερο ακόμα βαθμό την επαγγελματική. Έτσι για αρκετά χρόνια η νοημοσύνη σχετιζόταν με τον παραδοσιακό ορισμό της ευφυΐας και μετριόταν με το γνωστό σε όλους μας δείκτη νοημοσύνης (IQ).

> **Όταν μας προσεγγίζει ένας πελάτης, πάντα κάτι έχει στο μυαλό του που τον απασχολεί**

Η θεωρία αυτή όμως άρχισε με την πάροδο των χρόνων να παρουσιάζει κάποια κενά τα οποία ήρθε να καλύψει η γνωστή πλέον σε πολλούς από εμάς συναισθηματική νοημοσύνη (EQ).

Τι είναι EQ;

Η συναισθηματική νοημοσύνη έγινε γνωστή μέσω του Daniel Goleman ψυχολόγου του Πανεπιστημίου του Harvard. Είναι ουσιαστικά η ικανότητα του ανθρώπου να αναγνωρίζει τα δικά του συναισθήματα, να τα κατανοεί και να τα ελέγχει. Είναι επίσης η ικανότητα να κατανοεί τα συναισθήματα των ανθρώπων γύρω του και να μπορεί να χειριστεί τόσο τα δικά του συναισθήματα όσο και τις διαπροσωπικές του σχέσεις.

Τέτοιες ικανότητες θα βοηθήσουν τον άνθρωπο να πετύχει στόχους που μπορεί να θέσει είτε στην επαγγελματική είτε στην προσωπική του ζωή. Σε πολλούς τομείς μπορεί η Συναισθηματική Νοημοσύνη να βοηθήσει γενικά στον χώρο εργασίας.

Αν πάρουμε για παράδειγμα τον τομέα των πωλήσεων, ο άνθρωπος που κατέχει τις ικανότητες κατανόησης συναισθημάτων και χειρισμού τους τότε μπορεί να τις χρησιμοποιήσει στην καθημερινότητά του για να πωλήσει πιο σωστά, ίσως και περισσότερα. Μέσα από την κατανόηση των δικών του συναισθημάτων και των άλλων ένας πωλητής μπορεί να αναπτύξει αρκετά σημεία τα οποία θα τον βοηθήσουν στην επαγγελματική του πορεία.

Όταν ένας υποψήφιος αγοραστής μας πλησιάσει, τότε έχει στο μυαλό του πάντα κάτι που τον απασχολεί. Έχει μια ανάγκη. Η ανάγκη αυτή μπορεί να είναι φυσική, όπως η ανάγκη για φαγητό ή πιο συναισθηματική όπως η ανάγκη για ξεκούραση και ηρεμία. Αν ο πωλητής κατανοήσει το συναίσθημα που κρύβεται πίσω από την κάθε ανάγκη τότε θα μπορέσει να κάνει μια πολύ πιο σωστή πώληση.

Ακόμη και σε μια φυσική ανάγκη όπως αυτή της πείνας κρύβεται ένα συναίσθημα. Μπορείς κάποιος να ικανοποιήσει την πείνα του με κάτι πολύ απλό αλλά επειδή γύρω του υπάρχουν πολλές επιλογές θα διαλέξει και θα αγοράσει εκείνο που θα ικανοποιήσει όχι μόνο τη φυσική ανάγκη αλλά και τη συναισθηματική. Εδώ μπαίνει ο ρόλος του πωλητή. Όταν ένας πωλητής διαθέτει αυτοεπίγνωση μπορεί να κατανοεί τις αδυναμίες και τα συναισθήματά του, οπότε αποκτάει πίστη στις ικανότητές του και αισιοδοξία, με αποτέλεσμα να αυξάνεται η αυτοπεποίθησή του. Έχει βρεθεί σε έρευνα ότι οι πωλητές που διαθέτουν αισιοδοξία κάνουν πολύ περισσότερες πωλήσεις από άλλους που δεν διαθέτουν.

Όταν διαθέτει ενσυναίσθηση μπορεί να κάνει ερωτήσεις με πραγματικό ενδιαφέρον και να ακούσει προσεκτικά, προκειμένου να μάθει τι είναι σημαντικό για τον άλλο. Με αυτό τον τρόπο θα κατανοήσει τα θέλω του πελάτη του και αυτά που ίσως δεν εκφράσει ο ίδιος με λόγια.

IQ Vs EQ

Το IQ και το EQ δεν είναι δύο αντικρουόμενες, αλλά μάλλον δύο ξεχωριστές ικανότητες. Είναι πολύ πιο εύκολο να μετρήσεις το IQ παρά το EQ. Όταν όμως αναγνωρίζεις τη διαφορά των δυο και τη σημασία του να αναπτυχθείς μπορείς να δουλέψεις πάνω στην ανάπτυξη των ικανοτήτων που θα σε βοηθήσουν να πετύχεις στη ζωή σου.

Η κα Ασπασία Σιμιλλίδου – Θεοδοσίου BSc, MSc, PhD (candidate) είναι λέκτορας στο CIM και Σύμβουλος σε θέματα Ανθρώπινου Δυναμικού.
aspasiasim@gmail.com

OIK_03-OIKONOMIA_Master_cy 28/03/14 22:13 Page 3

Πάνω τα επιτόκια, κάτω οι καταθέσεις

Οι μειώσεις των καταθέσεων καταδεικνύουν πρόβλημα στην πραγματική οικονομία κι όχι στην εμπιστοσύνη

Του **ΜΙΧΑΛΗ ΠΕΡΣΙΑΝΗ**

Σημαντικές αυξήσεις καταγράφονται στα πραγματικά επιτόκια, παρά την εικονική μείωση που παρουσιάζεται, την ώρα που η ρευστότητα των τραπεζών συνεχίζει να επιδεινώνεται. Πλέον, ο λόγος των δανείων προς καταθέσεις αυξήθηκε ακόμη περισσότερο, ξεπερνώντας το 136% έναντι του ήδη αστρονομικού 134% που καταγράφηκε τον Ιανουάριο.

Παρόλο ότι ήταν αναμενόμενη η νέα μείωση των καταθέσεων, με βάση μία κατά κατηγορία ανάλυση των διακυμάνσεων, η νέα μείωση έχει ξαφνιάσει πολλούς. Το πιο ενδιαφέρον στοιχείο που παρατηρείται, είναι πως η φυγή κεφαλαίων από τον Ιανουάριο και μετά συμπίπτει και με τη μερική απελευθέρωση των γραμματίων της Τράπεζας Κύπρου, μετά τους περιορισμούς που μπήκαν λόγω κουρέματος. Πάνω από όλα, το πιο ενδιαφέρον στοιχείο στη φυγή των καταθέσεων, που σε καθαρούς αριθμούς φτάνουν το 0,5 δισ. ευρώ, είναι πως οι μεγαλύτερες καθαρές αναλήψεις παρουσιάζονται ανάμεσα σε κάτοικους Κύπρου.

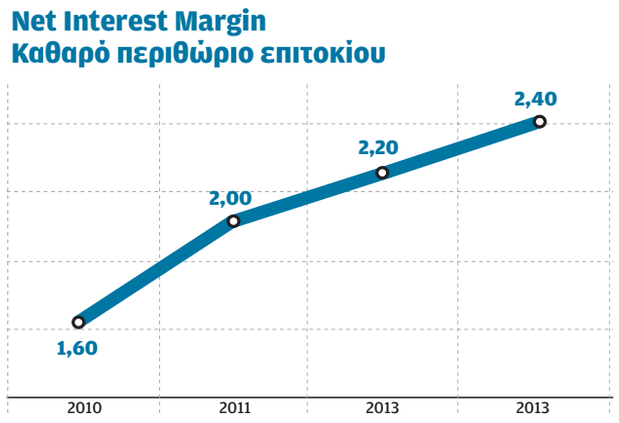

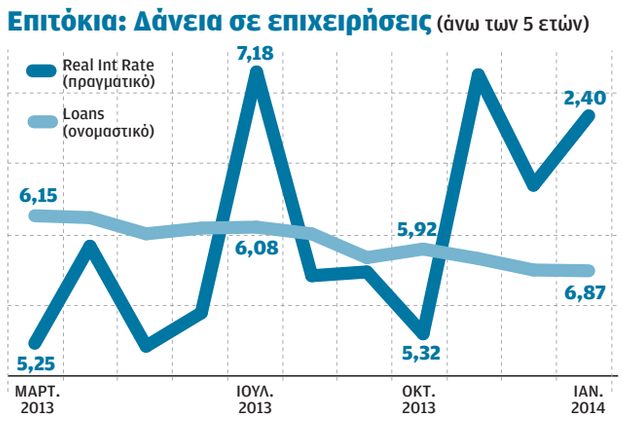

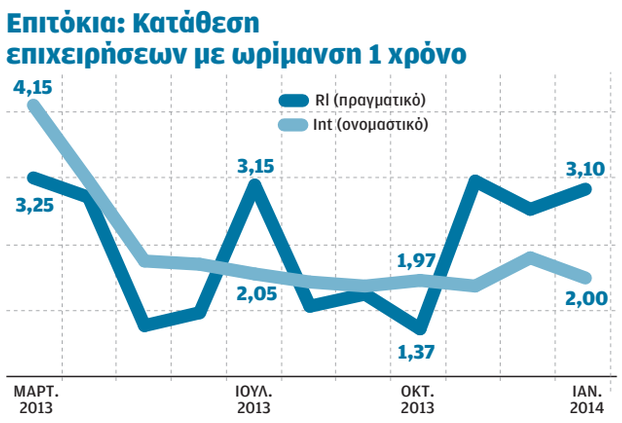

Η ΚΑΘΗΜΕΡΙΝΗ

Επιχειρήσεις στη μέγγενη

Το πιο ανησυχητικό σημάδι από τις αναλήψεις, είναι πως οι κυπριακές επιχειρήσεις έχουν μειώσει ακόμα περισσότερο τις καταθέσεις τους, κατά 177 εκατ. τους τελευταίους έξι μήνες. Αυτό το ποσό μεταφράζεται σε μείωση των καταθέσεων κατά περίπου 3% από τον Σεπτέμβριο ώς τον Φεβρουάριο, αφότου προηγήθηκαν πρώτα οι μεγάλες μειώσεις καταθέσεων τους προηγούμενους έξι μήνες.

Η πιο τρομακτική αύξηση, όμως, καταγράφεται στον λόγο δανείων προς καταθέσεις των κυπριακών επιχειρήσεων. Ενώ ήταν στο εφιαλτικό 350%, περίπου 100 εκατοστιαίες μονάδες υψηλότερα του «φυσιολογικού», πριν από ένα εννεάμηνο, πλέον η σχέση αυτή έχει φτάσει το μη βιώσιμο 432,6%. Παρόλο που δεν υπάρχει διαχωρισμός των στοιχείων ανά οικονομική δραστηριότητα ή κλάδο της οικονομίας, το νούμερο αυτό δείχνει πως οι πιέσεις στις επιχειρήσεις είναι όλο και πιο αβάστακτες. Ιδίως αν αναλογιστεί κανείς πως οι συνολικές καθαρές χορηγήσεις προς τις κυπριακές επιχειρήσεις μειώθηκαν κατά 2,4% περίπου το τελευταίο εννεάμηνο (περισσότερα από 500 εκατ. ευρώ), συνεχής αύξηση του λόγου δανείων προς καταθέσεις των επιχειρήσεων, προμηνύει ακόμα περισσότερα λουκέτα και ακόμα περισσότερα μη εξυπηρετούμενα δάνεια. Την ίδια στιγμή, και τα νοικοκυριά καταγράφουν κι αυτά κάποιες μειώσεις στις καταθέσεις τους για δεύτερο συνεχόμενο μήνα, αλλά δεν προκαλούν την ίδια ανησυχία. Πάντως, ο λόγος δανείων προς καταθέσεις, που είναι ένας ενδεικτικός δείκτης για την κατάσταση ρευστότητας και σε λιγότερο βαθμό για ύψος των χρεών, πλέον προσεγγίζει το 100% για τα νοικοκυριά, φτάνοντας, σιγά-σιγά από 96,5%. Πάντως, τα στοιχεία που αφορούν στα κυπριακά νοικοκυριά, πρέπει να διαβάζονται με κάποια προσοχή, αφού στην κατηγορία των «κατοίκων Κύπρου» περιλαμβάνεται ένας μικρός αριθμός ξένων μεγαλοκαταθετών που είναι σε θέση να επηρεάσουν από μόνοι τους την όλη εικόνα.

Περιέργως, υπάρχουν καλά νέα παρά τη νέα φυγή καταθέσεων.

Τρόμος τα επιτόκια

Τα πραγματικά καταθετικά επιτόκια βρίσκονται σε σαφή ανοδική πορεία. Σε αντίθεση με τα ονομαστικά επιτόκια, στα πραγματικά (όπου λαμβάνεται υπόψη και η επίδραση του πληθωρισμού, που πλέον είναι αρνητικός στην Κύπρο), παρουσιάζεται σημαντική αύξηση. Το γεγονός ότι η αύξηση των πραγματικών επιτοκίων στις καταθέσεις δεν δείχνει ικανή να αντλήσει καταθέσεις από τις επιχειρήσεις και τα νοικοκυριά της Κύπρου, πρέπει να προβληματίζει τις τράπεζες, ιδίως από τη στιγμή που άλλες ενδείξεις δείχνουν πως αυτή η κατάσταση δεν οφείλεται στην έλλειψη εμπιστοσύνης. Νοικοκυριά και επιχειρήσεις φαίνεται πως συνεχίζουν να καταναλώνουν το «λίπος» που μάζεψαν στις καλές εποχές, δαπανώντας τις αποταμιεύσεις τους για να ικανοποιήσουν τις ανάγκες τους. Από τη στιγμή που πολλές τράπεζες βρίσκονται ήδη σε «θέσεις μάχης» για ενίσχυση των μεριδίων αγοράς τους, προκαλεί και κάποια ανησυχία πως τα επιτόκια μπορεί και πάλι να κλιμακωθούν, καθώς οι πιο εύρωστες τράπεζες θα επιχειρούν να ελκύσουν καταθέτες. Όσο η ρευστότητα στο παζάρι συνεχίζει να είναι στενή έως ανύπαρκτη, φαίνεται πως θα χρειαστεί σημαντική αύξηση των πραγματικών (αλλά και ονομαστικών) επιτοκίων. Αυτό συνέβη και αμέσως πριν από την κρίση. Αντίστοιχα, κλιμάκωση σημειώνεται και στα πραγματικά δανειστικά επιτόκια, τόσο για τους καταναλωτές όσο και για τις επιχειρήσεις. Αυτό το δεδομένο ασκεί, με τη σειρά του, νέες πιέσεις στην πραγματική οικονομία, ενισχύοντας τον φαύλο κύκλο μεταξύ πραγματικής οικονομίας και τραπεζικού συστήματος. Την ίδια στιγμή, τα καθαρά περιθώρια επιτοκίου συνεχίζουν να αυξάνονται. Αυτό σημαίνει πως οι τράπεζες έχουν μεγαλύτερα περιθώρια κέρδους σε σχέση με άλλα έσοδα, αφού τα δανειστικά επιτόκια αυξήθηκαν παραπάνω απ' ό,τι τα καταθετικά. Παρά ταύτα, οι τράπεζες αδυνατούν να αυξήσουν τα κέρδη τους από τα επιτόκια, γεγονός που επίσης υπογραμμίζει πόσο μεγάλο είναι το πρόβλημα που έχει δημιουργηθεί.

Θετικό μήνυμα

Την ώρα που οι ενδείξεις που προκύπτουν από τη νέα σημαντική μείωση στις καταθέσεις καταδεικνύουν πως η πραγματική οικονομία δέχεται όλο και μεγαλύτερες πιέσεις, υπάρχει και μία θετική ανάγνωση των στοιχείων. Μπορεί μεν οι ανησυχίες για την κατάσταση των τραπεζών να αναβιώνουν και πάλι μετά από μία περίοδο μάλλον αδικαιολόγητης ευφορίας, αλλά η εμπιστοσύνη που δείχνουν οι ξένοι καταθέτες σχηματίζει και μία αντίθετη λήψη των δεδομένων.

Οι καταθέσεις που προέρχονται εκτός Ευρωζώνης παρουσιάζουν μία σταθεροποίηση, παρά τη μικρή μείωση των συνολικών καταθέσεων του Φεβρουαρίου. Σημαντικό στοιχείο αποτελεί η διαπίστωση πως η διακύμανση δεν προέρχεται από ροές προς και από την Κύπρο σε δολάρια Αμερικής, όπως συμβαίνει συνήθως. Οι ροές δολαρίων «παραδοσιακά» επηρεάζουν σε σημαντικό βαθμό τις συνολικές διακυμάνσεις των καταθέσεων, ιδίως στα τέλη των τριμήνων.

Αυτή τη φορά, όμως, δεν παρουσιάζονται μεγάλες διαφοροποιήσεις στις ροές δολαρίων, αλλά οι μετακινήσεις των καταθέσεων από τρίτες χώρες έχουν να κάνουν με τη ροή χρημάτων σε ευρώ. Γι' αυτό τον λόγο και η σταθεροποίηση των καταθέσεων από τρίτες χώρες μπορεί να αναγνωστεί και ως ισχυρή ένδειξη πως επιστρέφει η εμπιστοσύνη στο σύστημα, ή τουλάχιστον πως οι ξένοι καταθέτες δεν αναμένουν δραματικές εξελίξεις στις κυπριακές τράπεζες. Έτσι, η μείωση στις καταθέσεις φαίνεται πως προκύπτει από τις πιέσεις που δέχεται η πραγματική οικονομία, παρά από κάποια νέα απώλεια εμπιστοσύνης στις τράπεζες. Αυτή η εξέλιξη επιβεβαιώνει τις ανησυχίες πως ο φαύλος κύκλος μεταξύ τραπεζικού συστήματος και πραγματικής οικονομίας, απειλεί την Κύπρο με μία σχετικά ρηχή μεν, αλλά μακρά κρίση, σχήματος L.

JOIN
THE NEW
BUSINESS
CLASS

Το 'The Oval', ένα έργο ορόσημο για την Κύπρο, ανεγείρεται στο παραλιακό μέτωπο της Λεμεσού. Με θέα τη θάλασσα, θέτει νέα πρότυπα στον εργασιακό χώρο. Ξεχωρίστε με το δικό σας γραφείο στο 'The Oval'.

Τηλεφωνήστε μας ή επισκεφθείτε την ιστοσελίδα μας για πληροφορίες

8000 50 30
cybarco.com

Πιστοποιητικό ενεργειακής απόδοσης κατηγορίας 'Α'
Σχεδιασμένο από τους ΑΤΚΙΝS

Cybarco

OIK_04-OIKONOMIA_Master_cy 28/03/14 22:51 Page 4

Πίσω από τις έριδες για την «bad bank»

Μεγάλος δανειολήπτης φέρνει 80 εκατ. ευρώ από το εξωτερικό, αλλά οι καθυστερήσεις συνεχίζονται

Του **ΜΙΧΑΛΗ ΠΕΡΣΙΑΝΗ**

Σε αναστάτωση βρίσκεται η Τράπεζα Κύπρου από τη στιγμή που ο Διευθύνων Σύμβουλος της τράπεζας επανέφερε στο τραπέζι την επιλογή της «κακής τράπεζας» με δηλώσεις του στο Reuters. Η επιλογή δεν είναι «τουλάχιστον άμεσα» στο τραπέζι, σύμφωνα με πληροφόρηση από το Διοικητικό Συμβούλιο, αφού οι πρώτες απτές συζητήσεις για επαναφορά της επιλογής για την δημιουργία της «κακής τράπεζας» δεν έγιναν παρά στα πλαίσια μιας συζήτησης σχετικά με τις δηλώσεις Χούρικαν.

Η σκέψη για «κακή τράπεζα» είχε αρχικά καταρριφθεί για να προστατευτεί η θέση της ΕΚΤ.

ΦΙΛΙΠΠΟΣ ΧΡΗΣΤΟΥ

Η τοποθέτηση Χούρικαν «σαφώς και δεν αντικατοπτρίζει τη θέση του Διοικητικού Συμβουλίου», όπως ειπώθηκε στην «Κ».

Η τοποθέτηση Χούρικαν «σαφώς και δεν αντικατοπτρίζει τη θέση του Διοικητικού Συμβουλίου», όπως ειπώθηκε στην «Κ». Διακρίνεται μία δυσαρέσκεια με την κίνηση Χούρικαν, αφού, όπως ειπώθηκε από δύο μέλη του Συμβουλίου, οι δηλώσεις έγιναν χωρίς να υπάρχει εκ των προτέρων συνεννόηση με το Συμβούλιο. «Δεν έπρεπε να το πει», σχολιάζει άλλη πηγή εντός της τράπεζας, η οποία θεωρεί μάλιστα ως «υπερβολικό» το σχόλιο.

Την ίδια ώρα, ωστόσο, η όλη σκέψη για δημιουργία κακής τράπεζας, δεν είναι ούτε καινούργια ούτε παράλογη. Όταν, μάλιστα, συντασσόταν η δήλωση Χούρικαν, με την οποία ανακαλούσε το απόγευμα της Πέμπτης τη δήλωση που είχε κάνει στο Reuters, την ίδια στιγμή γινόταν εντός του Διοικητικού Συμβουλίου διάλογος σύμφωνα με τον οποίο η επιλογή πρέπει να εξεταστεί στα σοβαρά.

«Ζητήσαμε από την HSBC να μελετήσει τις επιλογές μας. Ο Τζον βιάστηκε να προτρέξει και να ανακοινώσει τι θα βρουν οι σύμβουλοί μας. Από την άλλη, όμως, η κακή τράπεζα ήταν πάντοτε μία από τις σοβαρές μας επιλογές», σχολίασε αρμόδια πηγή. Άλλο μέλος του ΔΣ διακρίνει πως η διαμόρφωση πλειοψηφίας στο Συμβούλιο υπέρ της δημιουργίας μιας κακής τράπεζας δεν θα είναι ιδιαίτερα δύσκολη, εάν η επιλογή τεθεί ολοκληρωμένα στο τραπέζι. Η μεγαλύτερη ένσταση που έχει διαμορφωθεί εντός του ΔΣ της Τράπεζας Κύπρου, σχετικά με τις τοποθετήσεις Χούρικαν, έγκειται σε δύο σημεία: Πρώτο, πως ο κ. Χούρικαν προχώρησε σε δηλώσεις για τις προθέσεις της τράπεζας, χωρίς να το γνωρίζει το ΔΣ, και δεύτερο πως το χρονικό σημείο στο οποίο έγιναν οι δηλώσεις, είναι ατυχές.

Συνεχίζουν για Ουκρανία

Πολλά ακούστηκαν το τελευταίο διάστημα σχετικά με την πώληση της ουκρανικής θυγατρικής της Τράπεζας Κύπρου σε ρωσικών συμφερόντων τράπεζα. Η συμφωνία, με την οποία μεν τα κεφάλαια της Τράπεζας Κύπρου δέχονταν πιέσεις αλλά από την άλλη θα μπορούσε να ενισχυθεί η ρευστότητά της, θεωρήθηκε πως έχει παγώσει, μετά και τις δραματικές πολιτικές εξελίξεις στην Ουκρανία. Εξάλλου, η πώληση γίνεται προς ρωσική τράπεζα, εντός της ουκρανικής επικράτειας... Πληροφόρηση από την Αγία Παρασκευή, ωστόσο, σημειώνει πως αυτή τη στιγμή συνεχίζεται η διαδικασία «βάσει προγράμματος» και «χωρίς ορατές καθυστερήσεις». Οι ίδιες πηγές σχολιάζουν πως δεν έχει παρατηρηθεί κάτι που να προκαλεί ανησυχία πως το ντιλ θα «πέσει» λόγω πολιτικών εξελίξεων. Η διαδικασία βρίσκεται στο στάδιο του due diligence, σύμφωνα με τις ίδιες πληροφορίες, ενώ η τιμολόγηση των ενεργητικών συνεχίζεται. Το μόνο θέμα που τίθεται, είναι πώς οι πολιτικές εξελίξεις έχουν πλήξει την αξία των ενεργητικών, κάτι που πιθανότατα θα επηρεάσει την τελική τιμή. Ωστόσο, πολιτική παρέμβαση για μπλοκάρισμα της πώλησης, δεν υπάρχει στο παρόν στάδιο, σύμφωνα πάντα με πηγές της τράπεζας.

Να περιμένουν

Η διαμόρφωση μιας κακής τράπεζας θα αποτελούσε μία σημαντική παραδοχή από πλευράς της Τράπεζας Κύπρου. Θα ήταν ένα ισχυρό μήνυμα προς αγορές και επενδυτές πως οι εισπράξεις από τους δανειολήπτες δεν προχωρούν με την ταχύτητα και στα μεγέθη που χρειάζονται για να αντέξει η τράπεζα, με αποτέλεσμα να χρειαστεί η άμεση «απομόνωσή» τους σε ένα σχήμα εκτός των βιβλίων της τράπεζας. Αυτός είναι και ο λόγος που δημιουργήθηκε τόσος εκνευρισμός με τη δήλωση Χούρικαν.

Η τράπεζα έχει ζητήσει, ως γνωστό, την εκπόνηση από την HSBC μελέτης σχετικά με τις επιλογές της. «Προφανώς και μέσα στις επιλογές είναι και η διαμόρφωση μιας κακής τράπεζας», σχολιάζει αρμόδιο στέλεχος της Τράπεζας Κύπρου, «αλλά αυτό δεν είναι ακόμα της ώρας». Όπως έγραψε προ εβδομάδας η «Κ», η Κύπρου βρίσκεται πολύ κοντά στην ολοκλήρωση συμφωνίας σχετικά με την εκποίηση μεγάλης έκτασης στην Πάφο, η οποία ανήκει σε έναν από τους μεγάλους δανειολήπτες και η οποία προοριζόταν για αξιοποίηση στο πλαίσιο του πιο φιλόδοξου πρότζεκτ της πόλης.

Ακόμα πιο σημαντικό, όμως είναι ένα άλλο στοιχείο: Ενώ ο συγκεκριμένος δανειολήπτης ήταν πάντοτε συνεργάσιμος με αποτέλεσμα η τράπεζα να αισθάνεται πως μπορεί να συζητήσει μαζί του τις επιλογές που υπάρχουν για αντιμετώπιση των προβλημάτων, το ίδιο δεν συμβαίνει και με άλλους από τους μεγάλους δανειολήπτες. Στην περίπτωση του δεύτερου από τους μεγαλύτερους, ο οποίος μάλιστα είχε στο παρελθόν σχέση με την κορυφή της τράπεζας, η στάση που είχε συναντήσει η Κύπρου δεν ήταν καθόλου φιλική. Ο δανειολήπτης, σύμφωνα με πηγές της Αγίας Παρασκευής, δεν είχε καμία διάθεση να συνεργαστεί. Αυτή η εικόνα, ωστόσο, φαίνεται να αλλάζει, με στελέχη της Τράπεζας Κύπρου να σχολιάζουν πως «η πίεση που ασκείται έχει αρχίσει να αποδίδει». Από τον συγκεκριμένο αναμενόταν την περασμένη εβδομάδα ο επαναπατρισμός 18 περίπου εκατ. ευρώ από το εξωτερικό προς εξυπηρέτηση υποχρεώσεών του, τις οποίες μέχρι πρότινος απέφευγε.

Σύμφωνα με τα ίδια στελέχη, άριστα είναι τα αποτελέσματα της πίεσης, αφού έχει συμφωνηθεί ο επαναπατρισμός άλλων σχεδόν 70 εκατ. ευρώ πέρα από τα 18 που αναμένονται αυτές τις ημέρες, με σκοπό την αποπληρωμή των δανείων που δεν εξυπηρετούνται. Αυτή η εξέλιξη αποτελεί ριζική αλλαγή στάσης, αφού, όπως αναφέρεται, η τράπεζα δεχόταν φοβερές πιέσεις από το γεγονός ότι ορισμένα από τα μεγαλύτερα δάνεια δεν εξυπηρετούνταν κατ' επιλογή των δανειζόμενων και όχι εξαιτίας των δύσκολων συνθηκών.

Επιπλέον, και παρά την καθυστέρηση που προκαλεί αμηχανία, υπάρχουν ακόμα οι ελπίδες πως μεγάλη πώληση προς κινεζικά συμφέροντα ενός από τα πρότζεκτ του ίδιου δανειολήπτη, μπορεί τελικά να προχωρήσει, έστω κι αν οι εισπράξεις από το ντιλ των 285 εκατ. ευρώ, δεν έχουν ακόμα πραγματοποιηθεί. Εάν τελικά καταφέρει η Τράπεζα Κύπρου να αντλήσει έσοδα από τους συγκεκριμένους δανειολήπτες, και εάν προχωρήσει τελικά η προσπάθεια για άντληση εσόδων από τα μεγάλα μη εξυπηρετούμενα δάνεια, τότε η εικόνα μπορεί να αλλάξει ριζικά, με αποτέλεσμα να μην είναι πλέον απόλυτα απαραίτητη η διαμόρφωση μιας κακής τράπεζας – αυτό, τουλάχιστον, ελπίζουν στην Αγία Παρασκευή.

Παλιά η συνταγή, τώρα το βάρος στη Γιωρκάτζη

Η δημιουργία κακής τράπεζας («τράπεζα επενδύσεων», «κυπριακή ΝΑΜΑ», «τράπεζα αναδιάρθρωσης ενεργητικών» ή όπως αλλιώς μπορεί να την αποκαλέσει κανείς) αποτελούσε, εξαρχής, ίσως την πιο προφανή επιλογή για την Κύπρου. Με μία τέτοια κίνηση, θα μπορούσαν τα προβληματικά ενεργητικά (κυρίως μη εξυπηρετούμενα δάνεια) να απομονωθούν σε μία οντότητα, η οποία από τη στιγμή που θα είχε ως στόχο της την απομείωση των ενεργητικών, δεν θα είχε λόγο να διατηρεί κεφαλαιακή επάρκεια. Έτσι, δεν θα μεταφερθεί μεγάλο κεφάλαιο στην κακή τράπεζα, γεγονός που θα επιτρέψει στην Κύπρου να ανασάνει.

Αυτή τη στιγμή η τράπεζα αντιμετωπίζει ένα παράδοξο: Ενώ τα μεγάλα δάνεια δεν είναι εξυπηρετούμενα, στα βιβλία της είναι υπερτιμημένα. Κι αυτό, διότι, σύμφωνα με πολλές εκτιμήσεις, οι προβλέψεις που έχουν σχηματιστεί έναντί τους είναι υπερβολικά μικρές. Αυτό το σημείο έχει σχολιαστεί πολλάκις από αυτή τη στήλη. Οι προβλέψεις, όμως, θα μείωναν την κεφαλαιακή επάρκεια της τράπεζας, γι' αυτό και υπάρχει κίνητρο για την Κύπρου να τις διατηρεί στο χαμηλότερο επίπεδο που μπορεί. Έτσι, η τράπεζα αντιμετωπίζει ένα σοβαρό αντικίνητρο στο κλείσιμο των κακών δανείων. Με τις χαμηλές προβλέψεις, και με το κλείσιμο (απομείωση, πώληση ενεργητικών ή με οποιονδήποτε άλλο τρόπο), η τράπεζα θα πρέπει να «παραδεχτεί» τη ζημιά στα βιβλία της.

Ωστόσο, μία μαζική πώληση σε «τιμές κρίσης» (fire sale) των εξασφαλίσεων, δηλαδή κατά κύριο λόγο των ακινήτων που μπήκαν «έναντι» των δανείων, η τράπεζα θα οδηγούσε τις τιμές ακινήτων στον πάτο. Έτσι, όσο θα πουλούσε, τόσο λιγότερα θα εισέπραττε σε σχέση με τις αρχικές εκτιμήσεις των ακινήτων.

Η μεταφορά των προβληματικών δανείων σε ένα απομονωμένο σχήμα, θα μπορούσε να επιτρέψει στην τράπεζα να αντλήσει έσοδα από τα προβληματικά δάνεια σε βάθος χρόνου, χωρίς να έχει την πίεση να πωλήσει εξασφαλίσεις μαζικά. Υπενθυμίζεται πως όταν έγιναν οι αρχικές σκέψεις για διαμόρφωση «κακής τράπεζας», πολλοί πολιτικοί είχαν σχολιάσει αρνητικά το ενδεχόμενο, φοβούμενοι μαζικές εκποιήσεις. Αυτό οφείλεται προφανώς σε λανθασμένη αντίληψη των δεδομένων από μέρους τους: Η μεταφορά σε μία κακή τράπεζα, επιτρέπει τη βραδύτερη εκποίηση, αφού αφαιρεί την πίεση από την τράπεζα να «παραδεχτεί» τις ζημιές. Αυτό το σημείο φαίνεται πως γίνεται πλέον κατανοητό και από τους developers.

Από την άλλη, η μεταφορά των δανείων σε μία κακή τράπεζα, προϋποθέτει «πώλησή» τους σε τιμή «έκπτωσης». Γι' αυτό και η τράπεζα δεν θα γλυτώσει την παραδοχή της ζημιάς. Η διαφορά έγκειται στο ότι με τη διαμόρφωση μιας κακής τράπεζας, η Κύπρου θα μπορεί να «συγυρίσει» τα βιβλία της, αποδεχόμενη «μια κι έξω» τις ζημιές και αρχίζοντας εκ νέου με μειωμένα μεν κεφάλαια, αλλά με υγιές ενεργητικό. Εν τω μεταξύ, η σταδιακή απομείωση των προβληματικών δανείων θα συνεχιζόταν. Σημειώνεται, επιπλέον, πως, αν η τράπεζα «κοστολογήσει» τα δάνεια αρκετά χαμηλά κατά την «πώλησή» τους στην «κακή τράπεζα», τότε θα δεχτεί ισχυρό πλήγμα την κεφαλαιακή της επάρκεια, παραδεχόμενη τις ζημιές. Αν, από την άλλη, τα «πωλήσει» σε υψηλή τιμή, τότε δεν θα υπάρχει περιθώριο κέρδους για να μπορεί να ελκύσει επενδυτές. Γι' αυτό και η «συμμετοχή» της ΕΚΤ, με «αναδιάρθρωση» του μεγαλύτερου δανείου που έλαβε η τράπεζα (ELA), είναι καθοριστική για την επιτυχία μιας τέτοιας προσπάθειας. Η απόφαση είναι, σε τελική ανάλυση, αμιγώς πολιτική, με το βάρος πλέον να πέφτει στις πλάτες της κ. Γιωρκάτζη, η οποία καλείται να πείσει τη Φρανκφούρτη για ό,τι δεν κατάφερε ο προκάτοχός της. Πάντως, το γενικότερο κλίμα «υπέρ» της Κύπρου, με τις θετικές αξιολογήσεις και τις εντυπωσιακές επιδόσεις στα δημόσια οικονομικά, ανοίγουν ένα παράθυρο ευκαιρίας.

EPA

Αυτή τη στιγμή η τράπεζα αντιμετωπίζει ένα παράδοξο: Ενώ τα μεγάλα δάνεια δεν είναι εξυπηρετούμενα, στα βιβλία της είναι υπερτιμημένα.

Δεν προχώρησε

Πριν από έναν περίπου χρόνο, η δημιουργία «κακής τράπεζας» μπλόκαρε στο ζήτημα του ELA. Το μεγαλύτερο όφελος για την τράπεζα, και ταυτόχρονα η μεγαλύτερη ανάσα, θα ήταν η μεταφορά στην «κακή τράπεζα» των υποχρεώσεων που κληρονόμησε η Κύπρου από τη Λαϊκή, όσον αφορά στον ELA. Αυτές ήταν τότε γύρω στα 9,8 δισ. Σήμερα είναι οριακά χαμηλότερες, στα 9,5 δισ. ευρώ. Η λογική της μεταφοράς είναι πως, με αυτή την κίνηση θα μπορεί η Τράπεζα Κύπρου να ανασάνει, αλλά μόνο με τη βοήθεια και της Ευρωπαϊκής Κεντρικής Τράπεζας. Μία από τις πιο ορθόδοξες επιλογές σε αυτές τις περιπτώσεις (η οποία δοκιμάστηκε επιτυχώς σε Ισπανία και Ιρλανδία, με κάποιες διαφοροποιήσεις) είναι να μετατραπεί η υποχρέωση του ELA σε μακροπρόθεσμο ομόλογο, με σκοπό τη σταδιακή και σε βάθος χρόνου απομείωσή του, μετά από κάποιες αποπληρωμές. Η ένσταση, τότε, ήρθε από την Κεντρική Τράπεζα, η οποία βλέπει πως ο ELA αποτελεί το μεγαλύτερο της πλέον περιουσιακό στοιχείο, αφού ανέρχεται στα 66,8% των συνολικών ενεργητικών του ισολογισμού της. Η απομείωση του ELA και η σταδιακή διαγραφή του μέσα από τη μετατροπή του σε μακροπρόθεσμα ομόλογα (ενδεχομένως και με κρατική «εγγύηση»), θα μεταφραζόταν σε βαρύ πλήγμα για τα ενεργητικά της Κεντρικής Τράπεζας. Πέρα από την ουσιαστική ζημιά, η οποία θα είχε βαθύτατες προεκτάσεις για την ίδια και ενδεχομένως για το κράτος, μία τέτοια επιλογή θα συνοδευόταν εμμέσως με μία βαριά παραδοχή που η Κεντρική επέμεινε να μην κάνει μέχρι σήμερα. Ότι, δηλαδή, δεν ήταν ποτέ σοφή επιλογή η παραχώρηση κατεπείγουσας ρευστότητας στη Λαϊκή, από τη στιγμή που η Λαϊκή δεν είχε απλώς πρόβλημα ρευστότητας, αλλά ήταν καταφανώς χρεοκοπημένη.

Αυτή την παραδοχή, δεν ήθελε για κανένα λόγο να την κάνει η Κεντρική, ενώ και η Φρανκφούρτη προφανώς έχει σοβαρό αντικίνητρο σε μία τέτοια επιλογή, αφού κι αυτή θα πρέπει να παραδεχτεί μία ζημιά που προέρχεται από δική της παρατυπία, αφού δεν επιτρέπεται η παραχώρηση ρευστότητας σε χρεοκοπημένα ιδρύματα.

One Stop Telecom Solutions

Ολοκληρωμένες λύσεις επικοινωνίας για την επιχείρησή σας

Η **MTN Business** εξειδικεύεται στην παροχή επιχειρηματικών προϊόντων και υπηρεσιών κινητής και σταθερής τηλεφωνίας, δεδομένων και συνδεσιμότητας, συνιστώντας έναν ολοκληρωμένο πάροχο **«One Stop Telecom Solutions».** Με **MTN Business** απολαμβάνεις:

- Κορυφαίας ποιότητας δίκτυο
- Τις πιο ανταγωνιστικές τιμές της αγοράς
- Αποτελεσματική εξυπηρέτηση
- Προσωπικό σύμβουλο
- Δύο εξειδικευμένα Business Centers
- Ανταποδοτικά οφέλη

Για περισσότερες πληροφορίες επικοινωνήστε μαζί μας στο **corporate@mtn.com.cy** ή επισκεφθείτε το **www.mtnbusiness.com.cy**

MTN BUSINESS

OIK_05-OIKONOMIA_Master_cy 28/03/14 21:21 Page 5

Με μαξιλάρι ασφαλείας τα νέα stress test

Ο διεθνής παράγοντας δεν φαίνεται να ανησυχεί για τα αποτελέσματα

Του **ΓΙΑΝΝΗ ΣΕΪΤΑΝΙΔΗ**

Η πορεία επιστροφής του κυπριακού τραπεζικού συστήματος σε συνθήκες κανονικότητας έχει μία σοβαρή ενδιάμεση στάση: τα νέα stress test. Ο δρόμος για την ενεργοποίηση της Τραπεζικής Ένωσης το προσεχές φθινόπωρο περνά μέσα από μία νέα αυστηρή αξιολόγηση των μεγάλων ευρωπαϊκών τραπεζών που θα περάσουν στην εποπτεία της Ευρωπαϊκής Κεντρικής Τράπεζας. Η νέα κατάσταση είναι κρίσιμη για το κυπριακό τραπεζικό σύστημα, καθώς η μετάβαση στην εποπτεία της ΕΚΤ θα βάλει τέλος στα όποια δυσμενή σενάρια για την τύχη του κλάδου.

Στην περίπτωση της Κύπρου ο προβληματισμός προκύπτει από το γεγονός ότι ο τομέας βρίσκεται ήδη σε αναδιάρθρωση, στο πλαίσιο ενός δύσκολου εθνικού Προγράμματος Προσαρμογής, σε μία οικονομία σε ύφεση και με τα μη εξυπηρετούμενα δάνεια να προκαλούν αιμορραγία. Το άγχος πηγάζει από την αγωνία για το αν οι κυπριακές τράπεζες που μετέχουν –Τράπεζα Κύπρου, Ελληνική, Συνεργατισμός, RCB και Alpha Bank– θα καταφέρουν να ανταποκριθούν. Η Ευρωπαϊκή Τραπεζική Αρχή, που θα τρέξει την άσκηση δεν έχει ανακοινώσει ακόμη τη μεθοδολογία, το ακραίο σενάριο και τις παραμέτρους που θα ληφθούν υπόψη, κάτι που αναμένεται να γίνει τις επόμενες εβδομάδες, καθώς τον Μάιο θα ξεκινήσει η αξιολόγηση.

Το άγχος συντηρείται και από το γεγονός ότι αν και επί της ουσίας έχει ξεκινήσει η διαδικασία (έγινε η επιλογή των οίκων που θα αναλάβουν τα Asset Quality Review) και έχει γίνει μία πρώτη αποστολή στοιχείων, οι διοικήσεις των τραπεζών δεν έχουν αναλάβει απαντήσεις για τις παραδοχές της άσκησης. Για παράδειγμα ένα από τα θέματα που τίθενται είναι τι θα γίνει με κυπριακά ομόλογα που βρίσκονται στα χαρτοφυλάκια των κυπριακών τραπεζών, αλλά και πώς θα μετρήσει η επιδείνωση της υγείας του χαρτοφυλακίου χορηγήσεων. Μάλιστα, υψηλόβαθμα τραπεζικά στελέχη δεν θα είχαν αντίρρηση να προωθηθεί στις ευρωπαϊκές αρχές αίτημα εξαίρεσης των κυπριακών τραπεζών από τα stress test.

Το σωσίβιο της Pimco

Σύμφωνα με ασφαλή πληροφόρηση της «Κ» οι ανησυχίες αυτές έχουν απαντηθεί από την πλευρά της Τρόικας, η οποία δεν βλέπει ότι θα υπάρξει κάποιο πρόβλημα. Η κυπριακή κυβέρνηση έθεσε το θέμα των τραπεζών και των νέων stress test, όταν το θέμα τέθηκε σε ευρωπαϊκό επίπεδο για να εισπράξει από αρμόδιους παράγοντες την απάντηση ότι η Κύπρος δεν χρειάζεται να ανησυχεί. Η σιγουριά αυτή πηγάζει από το stress test της Pimco, το οποίο ήταν τόσο ακραίο που θα καλύψει, κατά την εκτίμηση των Ευρωπαίων, και τα όποια ευρήματα του νέου stress test. Ενδεικτικό της πρεμίας που επικρατεί είναι ότι και η επίσκεψη του προέδρου του Eurogroup, Γιούρεν Ντάισελμπλουμ, αύριο στη Λευκωσία, έχει εθιμοτυπικό χαρακτήρα και δεν υπάρχει κανένα δύσκολο θέμα ή εκκρεμότητα, στην ατζέντα των συναντήσεών του με τον Πρόεδρο της Δημοκρατίας, Νίκο Αναστασιάδη, τον υπουργό Οικονομικών, Χάρη Γεωργιάδη και την Επιτροπή Οικονομικών της Βουλής.

Στο σημείο αυτό πρέπει να τονιστεί ότι βάση για την άσκηση θα αποτελέσουν τα αποτελέσματα για το 2013, και η άσκηση ακραίων καταστάσεων θα καλύπτουν την περίοδο 2014-2016. Η εργασία της Pimco, που προέβλεπε απώλειες 10 δισ. ευρώ, αφορούσε και την περίοδο μέχρι το 2015. Σύμφωνα με τα ευρήματα της Pimco, οι κυπριακές τράπεζες θα έχουν απώλειες 10 δισ. ευρώ στα δανειακά τους χαρτοφυλάκια μέχρι το 2015. Με βάση την αξιολόγηση της Pimco στήθηκε το σενάριο ανακεφαλαιοποίησης του κυπριακού τραπεζικού συστήματος και προβλέφθηκε ένα υψηλό ποσό προς σκοπούς στήριξης των τραπεζών. Ωστόσο, μέχρι στιγμής αυτό το ποσό δεν χρησιμοποιήθηκε στο σύνολό του. Αυτό που δρα παρηγορητικά στη σκέψη τραπεζικών στελεχών είναι ότι αν χρειαστεί υπάρχουν χρήματα για τη στήριξη του κλάδου.

Υπάρχει ένα μαξιλάρι 1 δισ. ευρώ, ενώ ακόμη και ο Συνεργατισμός δεν δείχνει να χρειάζεται το σύνολο του ποσού που έχει προβλεφθεί για την ανακεφαλαιοποίησή του. Μέχρι στιγμής έχουν ανακεφαλαιοποιηθεί με 600 εκατ. ευρώ 12 νέες ΣΠΕ. Ενδεχομένως το ποσό που θα αξιοποιηθεί να μην ξεπεράσει το 1 δισ. ευρώ. Τα χρήματα που περισσεύουν θα παραμείνουν στη διάθεση του Συνεργατισμού, αλλά αυτή η άνεση που υπάρχει δείχνει ότι το κυπριακό τραπεζικό σύστημα έχει χτίσει περιθώρια ασφαλείας, χάρη στην αυστηρότητα της άσκησης της Pimco.

seitanidisi@kathimerini.com.cy

ΕΡΑ

Η ατζέντα των θεμάτων που θα συζητήσει με την κυπριακή ηγεσία ο πρόεδρος του Eurogroup, Γιούρεν Ντάισελμπλουμ κατά την αυριανή του επίσκεψη στη Λευκωσία είναι χαλαρή. Δεν υπάρχει στον ορίζοντα κάποιο δύσκολο θέμα, σε κανένα από τα κεφάλαια του κυπριακού προγράμματος.

175 «Ράμπο» στον Συνεργατισμό

Μετά την ολοκλήρωση της διαδικασίας των συγχωνεύσεων στον Συνεργατισμό και στη νομική συγκρότηση 18 Συνεργατικών Εταιρειών (από 93 ΣΠΙ) ο τομέας περνά με ταχύτητα στην επόμενη φάση που είναι η τακτοποίηση όλων των διοικητικών εκκρεμοτήτων (με τον διορισμό επιτροπειών) και η ενεργοποίηση της μονάδας διαχείρισης μη εξυπηρετούμενων δανείων.

Ως προς το σκοπό αυτό η Επιτροπεία της Συνεργατικής Κεντρικής Τράπεζας συνεδριάσει σε πυκνά διαστήματα ώστε να ληφθούν όλες οι αποφάσεις. Το τελευταίο δεκαήμερο προχώρησε στον διορισμό των μη εκτελεστικών Επιτρόπων για τη ΣΠΕ Μακράσυκας – Λάρνακας – Επαρχίας Αμμοχώστου, τη Συνεργατική Οικοδομική και Ταμιευτήριο Δημοσίων Υπαλλήλων Κύπρου, και τη ΣΠΕ Αλληλεγγύης. Συνολικά έχουν διοριστεί επιτροπείες σε οκτώ ΣΠΕ. Ο διορισμός των νέων μελών των Επιτροπειών των Συνεργατικών Πιστωτικών Ιδρυμάτων υπόκειται στην αξιολόγηση και έγκριση της Κεντρικής Τράπεζας της Κύπρου και στη συνέχεια σε επικύρωση από τη Γενική Συνέλευση των ΣΠΙ. Οι σχετικές διαδικασίες αναμένεται να ολοκληρωθούν εντός του Απριλίου, ώστε πριν από το τέλος της άνοιξης να πιάσει δουλειά ο πιο κρίσιμος τομέας του νέου Συνεργατισμού: ο μηχανισμός διαχείρισης των μη εξυπηρετούμενων δανείων.

Ο Συνεργατισμός συνεχίζει να παράγει νέα κόκκινα δάνεια, αλλά στα στελέχη του υπάρχει αισιοδοξία. Ο ρυθμός αύξησης έχει γίνει βραδύτερος χωρίς μέχρι στιγμής να υπάρχει επί της ουσίας χειρισμός των προβληματικών δανείων. Η υπό συγκρότηση νέα κεντρική μονάδα διαχείρισης προβληματικών δανείων θα αποτελεί από 175 στελέχη, ήδη έχουν βρεθεί οι πέντε επικεφαλής στις πέντε επαρχίες της Κύπρου και αναζητούνται κτήρια για τη στέγαση των νέων υπηρεσιών. Στη νέα μονάδα η δομή θα εστιάζεται σε τρεις κατευθύνσεις: την ανάκτηση χρεών, τη διαχείριση ακινήτων και τη διαχείριση μεγάλων δανείων. Στη νέα μονάδα θα μεταφερθούν όλα τα δάνεια άνω των 200.000 ευρώ με καθυστέρηση που υπερβαίνει τις 90 ημέρες, καθώς και όλα τα τερματισθέντα δάνεια (άνω των 180.000 ευρώ, για τα οποία προβλέπεται καταγγελία της σύμβασης). Το συνολικό ποσό αυτών των δανείων ανέρχεται σε 3 δισ. ευρώ, ενώ το σύνολο των μη εξυπηρετούμενων ανέρχεται σε 5,5 δισ. ευρώ.

Στο ευαίσθητο θέμα των εκποιήσεων που στέλνεται δεν διαφέρει από αυτό που εκπέμπει ολόκληρος ο τομέας: θα υπάρξει ρύθμιση των βιώσιμων δανείων. Όταν, όμως, ένα δάνειο δεν είναι βιώσιμο, δηλαδή ο δανειολήπτης δεν είναι σε θέση να το εξυπηρετήσει ακόμη και μετά τη ρύθμιση, τότε η τράπεζα οφείλει να κινηθεί με βάση τα εργαλεία που της παρέχει ο νόμος.

«Αν το κράτος θέλει να παρέμβει με κάποιο τρόπο είναι δικό του θέμα. Είναι μία άλλη υπόθεση. Αλλά ένας τρίτος δεν μπορεί να αποφασίζει για τον δικό μου ισολογισμό», αναφέρει στην «Κ» υψηλόβαθμο στέλεχος του τραπεζικού τομέα. Μάλιστα, στέλνεται η προειδοποίηση ότι άλλες επιλογές, όπως διαγραφές δανείων ή χάρισμα δανείων, δημιουργούν μεγάλες κεφαλαιακές υποχρεώσεις.

Ο Συνεργατισμός, πάντως, στοχεύει να βοηθήσει και όσους δανειολήπτες εξυπηρετούν τα δάνεια τους, ώστε να συνεχίσουν να είναι συνεπείς στις υποχρεώσεις τους.

Περήφανοι Δημιουργοί

οπτικής και σημειολογικής ταυτότητας της Λεβεντείου Πινακοθήκης.

Η ομάδα μας, Appios Communications, για περισσότερα από 20 χρόνια πρωτοπορεί στις δημιουργικές ιδέες και τη δημιουργία μοναδικών διαφημιστικών γραφικών και εικαστικών. Οι εταιρείες που συνεργάζονται μαζί μας έχουν την ευκαιρία να επικοινωνήσουν και να αναδείξουν στο κοινό τα brands, τα προϊόντα και τις υπηρεσίες τους με ένα διαφορετικό και πάνω από όλα αποτελεσματικό τρόπο.

Το 2011 μας δόθηκε μια τεράστια ευκαιρία που φέρει το όνομα Λεβέντειος Πινακοθήκη. Ένα έργο τεραστίων διαστάσεων για τα κυπριακά δεδομένα, μέσα από το οποίο η ομάδα μας έπρεπε να συνδυάσει όλα τα χρόνια εμπειρίας και δημιουργικότητας έτσι ώστε να δώσει στην Πινακοθήκη το επικοινωνιακό κύρος και τη διάσταση που της αξίζει.

Από το σχεδιασμό του λογότυπου στη δημιουργία γραφικών και εικαστικών αλλά και στη συνέχεια στη διαφήμιση και επικοινωνία του έργου, καταφέραμε να δώσουμε μια σημειολογική ταυτότητα στην Πινακοθήκη αντάξια του περιεχομένου της.

Δηλώνουμε περήφανοι που ήμασταν και εμείς ανάμεσα στους βασικούς συντελεστές του έργου αυτού. Ευχαριστούμε το ίδρυμα Α. Γ. Λεβέντη που μας εμπιστεύτηκε σε ένα έργο που προβάλλει την Κύπρο σε διεθνές επίπεδο με στόχο να την τοποθετήσει στον παγκόσμιο χάρτη της ιστορίας της τέχνης.

Appios COMMUNICATIONS

Μέλος της Διαφημιστικής Συμμαχίας Hybrid

Δείτε περισσότερα στο appios.org ή επισκεφθείτε τη Λεβέντειο Πινακοθήκη Λεωνίδου 5 Λευκωσία.

OIK_06-OIKONOMIA 22 A_Master_cy 28/03/14 19:32 Page 6

ΣΥΝΤΟΜΑ

Η Aegean αναπτύσσεται αυξάνοντας τις πτήσεις και την απασχόληση

Ενδυναμώνει την παρουσία της στην ελληνική και ευρωπαϊκή αεροπορική αγορά η Aegean Airlines, η οποία ανακοίνωσε ότι το 2014 άνοιξε 1,150 εκατ. περισσότερες θέσεις, κλείνοντας το 2014 με συνολικά 13 εκατ. διαθέσιμες θέσεις διατηρώντας πλέον οκτώ ελληνικές βάσεις, μεταξύ των οποίων περιλαμβάνεται και η νέα βάση της εταιρείας στα Χανιά. Στο πλαίσιο της ανακοίνωσης του θερινού προγράμματός της, η Aegean αυξάνει το σύνολο των δρομολογίων της στα 205 εξωτερικού και 51 εσωτερικού, με 6,6 εκατ. διαθέσιμες θέσεις σε 33 προορισμούς εντός Ελλάδος και άλλες 6,4 εκατ. θέσεις σε 81 προορισμούς του εξωτερικού.

ΑΠΕ

Για την εξυπηρέτηση της αναπτυξιακής της πορείας, η εταιρεία προχώρησε στην ενίσχυση του στόλου της με ακόμη 5 Airbus (A320&A321), με αποτέλεσμα να μετρά σήμερα 50 αεροσκάφη μαζί με τη θυγατρική της, Olympic Air.

Το φετινό καλοκαίρι η Aegean Airlines συνδέει τη χώρα με 17 νέους προορισμούς σε πέντε νέες χώρες (Ιορδανία, Δανία, Ηνωμένα Αραβικά Εμιράτα, Λίβανος, Σουηδία). Η πολιτική της εταιρείας να επενδύσει στην εξωστρέφεια την περίοδο της κρίσης, μεταξύ δηλαδή 2008 και 2013, οδήγησε σε διπλασιασμό της επιβατικής κίνησης εξωτερικού που από 2,2 εκατ. το 2008 εκτοξεύθηκαν σε 4 εκατ. επιβάτες εξωτερικού το 2013.

Κατά ποσοστό 89,5%, με την καταβολή συνολικού ποσού 8.029.657,02 ευρώ, που αντιστοιχεί σε 24.332.294 νέες, κοινές, ονομαστικές μετοχές, καλύφθηκε η αύξηση του μετοχικού κεφαλαίου της εταιρείας Η Καθημερινή, με καταβολή μετρητών και δικαίωμα προτίμησης υπέρ των παλαιών μετόχων, ενώ 2.867.706 έμειναν αδιάθετες, ποσοστό 10,50%. Με την από 26/03/2014 απόφαση του ΔΣ της εταιρείας, οι ως άνω 2.867.706 αδιάθετες μετοχές διατέθηκαν με βάση τις προεγγραφές μετοχών σε παλαιούς μετόχους της εταιρείας, με αποτέλεσμα το τελικό ποσοστό κάλυψης της αύξησης του μετοχικού κεφαλαίου να ανέρχεται στο 100% και το συνολικό ποσό της αύξησης του μετοχικού κεφαλαίου να ανέλθει σε 8.976.000 ευρώ. Κατόπιν των ανωτέρω, όπως αναφέρεται σε σχετική ανακοίνωση, το μετοχικό κεφάλαιο της εταιρείας θα αυξηθεί κατά 8.160.000 ευρώ, με την έκδοση 27.200.000 νέων, κοινών, ονομαστικών μετοχών, ονομαστικής αξίας 0,30 ευρώ εκάστη.

Νέο πακέτο προσφοράς από το MTN Smart

Η MTN προσφέρει έξι μηνιαία πάγια αλλά και smartphone χωρίς σεντ αρχικά στους νέους συνδρομητές που θα μεταφέρουν τον αριθμό τους σε 24μηνο συμβόλαιο MTN Smart. Ο συνδρομητής μπορεί να επιλέξει ένα από τα τέσσερα νέα πλάνα MTN Smart - Smart S, Smart M, Smart L και Smart Unlimited - που προσφέρουν στον συνδρομητή, ανάλογα με το πλάνο που θα επιλέξει, μέχρι και απεριόριστα λεπτά ομιλίας και SMS προς όλους, καθώς και μέχρι 2GB όγκο δεδομένων. Επιπρόσθετα, ο νέος συνδρομητής μπορεί να αποκτήσει την συσκευή που επιθυμεί χωρίς αρχικό κόστος και με 24 μηνιαίες δόσεις, η οποίες υπολογίζονται ανάλογα με το πλάνο MTN Smart που θα επιλέξει. Τα MTN Smart πλάνα είναι διαθέσιμα σε όλα τα MTN Stores, σε καταστήματα επιλεγμένων συνεργατών, στο ηλεκτρονικό κατάστημα MTN eStore ή μέσω του τμήματος Τηλεφωνικών Πωλήσεων της MTN καλώντας στο 80010001.

«Οι ελληνικές τράπεζες από τις καλύτερα κεφαλαιοποιημένες»

Ο διοικητής της Τράπεζας της Ελλάδος κ. Γεώργιος Προβόπουλος στην «Κ»

των **ΓΙΩΡΓΟΥ ΜΑΝΤΕΛΑ** *και* **ΓΙΑΝΝΗ ΠΑΠΑΔΟΓΙΑΝΝΗ**

Ηρεμος, σίγουρος για την κατάσταση των ελληνικών τραπεζών, αλλά και αισιόδοξος για τις προοπτικές της οικονομίας και της χώρας, εμφανίστηκε ο διοικητής της Τράπεζας της Ελλάδος, κ. Γεώργιος Προβόπουλος, στη συνάντησή του με την «Κ».

Ο κ. Προβόπουλος εμφανίζεται απόλυτος για την κατάσταση των ελληνικών τραπεζών. «Οι εγχώριες τράπεζες είναι από τις καλύτερα κεφαλαιοποιημένες στην Ευρώπη». Οπως σημειώνει, είναι σε πλεονεκτικότερη θέση από πολλές άλλες ευρωπαϊκές τράπεζες. «Ξένοι επενδυτές είναι σήμερα έτοιμοι να τοποθετήσουν σε ελληνικές τράπεζες περί τα 6 δισ. ευρώ. Αυτό αποτελεί ψήφο εμπιστοσύνης όχι μόνο για την ποιότητα του stress test, αλλά και για την οικονομία και τις προοπτικές της χώρας». Ο κ. Προβόπουλος δεν ανησυχεί για το νέο πανευρωπαϊκό stress test που θα διενεργήσει η Ευρωπαϊκή Κεντρική Τράπεζα. «Αν και μπορεί να υπάρξουν αποκλίσεις, δεδομένου ότι ορισμένες τεχνικές παράμετροι δεν έχουν ακόμα οριστικοποιηθεί, πιστεύω ότι τα αποτελέσματα της ΕΚΤ θα είναι κοντά στα δικά μας».

ΕΡΑ

«Ξένοι επενδυτές είναι σήμερα έτοιμοι να τοποθετήσουν σε ελληνικές τράπεζες περί τα 6 δισ. ευρώ. Αυτό αποτελεί ψήφο εμπιστοσύνης όχι μόνο για την ποιότητα του stress test, αλλά και για την οικονομία και τις προοπτικές της χώρας», τονίζει ο διοικητής της Τράπεζας της Ελλάδας.

Πειραιώς και Κύπρος

Θέσαμε στον διοικητή ορισμένα από τα σημεία που του ασκείται κριτική: η απότομη μεγέθυνση του ομίλου Πειραιώς, που πλέον αποτελεί τη μεγαλύτερη τράπεζα της Ελλάδα, η αποχώρηση του Ομίλου Λάτση της Eurobank χωρίς να ενισχύσει την τράπεζα, αλλά και η αδειοδότηση του Λαυρεντιάδη της Proton. Ο κ. Προβόπουλος απαντά αβίαστα.

«Η Τράπεζα Πειραιώς απέκτησε είτε ιδιωτικές τράπεζες, όπως τη Γενική και τη Millennium, είτε κρατικές τράπεζες υπό εξυγίανση, όπως η ΑΤΕ, για τις οποίες ουδείς άλλος εκδήλωσε ενδιαφέρον. Απέκτησε αργότερα και τις κυπριακές τράπεζες, όπου επίσης καμία άλλη συστημική τράπεζα δεν κατέθεσε προσφορά. Το γιατί οι άλλες τράπεζες δεν ενδιαφέρθηκαν είναι ζήτημα που άπτεται του επιχειρησιακού σχεδιασμού τους.

Στο θέμα της Eurobank είναι γεγονός ότι η τράπεζα ανακεφαλαιοποιήθηκε εξ ολοκλήρου από το Δημόσιο. Δεν υπήρχε νομική υποχρέωση, αλλά για λόγους δεοντολογίας θα περίμενε κανείς ο βασικός μέτοχος να έχει πιο ενεργό ρόλο. Ωστόσο, το εγχείρημα συγχώνευσης με την Εθνική, που τελικά δεν ευδοκίμησε, περιέπλεξε την υπόθεση και δίνει ίσως την εξήγηση. Για τον κ. Λαυρεντιάδη έχω πει ξανά ότι η ΤτΕ δεν μπορούσε να κάνει τίποτα παραπάνω από το να εφαρμόζει με αυστηρότητα τον νόμο. Ολες οι σχετικές αποφάσεις ελήφθησαν από συλλογικά όργανα. Σας θυμίζω ότι εκείνη την εποχή ο κ. Λαυρεντιάδης θεωρούνταν από τους ισχυρότερους και πλέον αξιόπιστους επιχειρηματίες. Είχε κατ' επανάληψη βραβευτεί. Διέθετε τεκμήρια μεγάλης οικονομικής επιφάνειας, ενώ είχε δεσμευτεί να κάνει μεγάλη αύξηση μετοχικού κεφαλαίου στην τράπεζα. Μην ξεχνάτε πάντως ότι η υπόθεση της Proton είχε την κατάληξη που είχε λόγω των ενεργειών της ΤτΕ. Και δεν είναι μόνο η Proton. Και η υπόθεση της Aspis ή του Τ.Τ. βρίσκεται στη δικαιοσύνη λόγω των ενεργειών μας».

«Η Τράπεζα Πειραιώς απέκτησε τράπεζες για τις οποίες ουδείς άλλος εκδήλωσε ενδιαφέρον. Απέκτησε και τις κυπριακές τράπεζες, όπου επίσης καμία άλλη συστημική τράπεζα δεν κατέθεσε προσφορά».

Πέντε χρόνια μετά το ξέσπασμα της κρίσης, από τις δεκάδες μικρές και μεγάλες τράπεζες, έχουν απομείνει τέσσερις συστημικές και λίγες μικρές. Πώς έγινε αυτή η επιλογή; Γιατί να είναι π.χ. συστημική η Eurobank και όχι το Ταχυδρομικό Ταμιευτήριο ή η Αγροτική; «Η επιλογή των συστημικών τραπεζών έγινε με κύριο γνώμονα το ποιες τράπεζες είναι βιώσιμες, δηλαδή πιο αποτελεσματικές. Επιλέχθηκαν για ενίσχυση οι ισχυρότερες τράπεζες, ώστε να υπάρχουν μεγαλύτερες πιθανότητες να πάρουμε πίσω την κρατική βοήθεια που δόθηκε. Η επιλογή έγινε με αυστηρά επιχειρησιακά κριτήρια. Αξιολογήθηκαν οι υποδομές, τα συστήματα, οι διαδικασίες, η τεχνογνωσία, η ικανότητα κερδοφορίας, οι επιδόσεις κ.ά.

Ο διοικητής της ΤτΕ υπογραμμίζει ότι η αναδιάρθρωση που έχει πραγματοποιηθεί στον κλάδο είναι εντυπωσιακή και πλέον έχουν μπει ισχυρές βάσεις για τη μετά κρίση εποχή. Σημειώνει όμως ότι αντίστοιχη αναδιάρθρωση θα πρέπει να γίνει σε πολλούς κλάδους της οικονομίας με στόχο περισσότερο ισχυρές, εξωστρεφείς και ανταγωνιστικές εταιρείες. Στην κατεύθυνση αυτή, τονίζει, οι τράπεζες πρέπει να αναλάβουν γρήγορα πρωτοβουλίες, ώστε να σπρώξουν την αναδιάρθρωση εταιριών και κλάδων.

Για την εγχώρια οικονομία εμφανίζεται αισιόδοξος, σημειώνοντας την εντυπωσιακή πρόοδο που έχει συντελεστεί. «Η χώρα έχει περάσει τον κάβο. Τα δύσκολα είναι πίσω μας, ωστόσο είναι απαραίτητη η υλοποίηση τολμηρών μεταρρυθμίσεων».

Το ευρώ και η δραχμή

Αναπόδραστα η κουβέντα φτάνει στις πρόσφατες εμπειρίες της κρίσης. Αλήθεια πόσο κοντά βρέθηκε η Ελλάδα το καλοκαίρι του 2012 στην κατάρρευση; «Η κατάσταση ήταν κάτι παραπάνω από δύσκολη. Βρεθήκαμε σε οριακό σημείο. Μεταξύ των δύο εκλογικών αναμετρήσεων το 2012, σε διάστημα δηλ. περίπου ενός μήνα, είχαμε εκροές καταθέσεων 12 δισ. ευρώ. Πρόκειται για εφιαλτικό αριθμό. Χρειάστηκε από μέρους μας πολλή δουλειά, οργάνωση και ψυχραιμία για να αποφύγουμε ένα ατύχημα, που θα μπορούσε να έχει αλυσιδωτές επιπτώσεις. Μια επιστροφή στη δραχμή δεν θα ήταν ένα απλό ατύχημα, αλλά το άνοιγμα των πυλών της κολάσεως».

Η ΤτΕ έκανε όσα έπρεπε; Ειδοποιήσατε έγκαιρα την ηγεσία της χώρας για το επερχόμενο τσουνάμι; «Οταν ανέλαβα διοικητής, από την πρώτη κιόλας έκθεση που υπέγραψα στα τέλη του 2008, προειδοποίησα για τον κίνδυνο των δίδυμων ελλειμμάτων. Μετέφερα τις ανησυχίες μου στην κυβέρνηση Καραμανλή. Στις αρχές του 2009 δημιουργήθηκε ένα συμβούλιο για την παρακολούθηση της οικονομίας. Στην πρώτη συνεδρίαση του οργάνου αυτού εξήγησα ότι η κατάσταση εξελίσσεται επικίνδυνα. Από το καλοκαίρι είχα επίσης ενημερώσει στελέχη της τότε αξιωματικής αντιπολίτευσης, του ΠΑΣΟΚ. Μην ξεχνάτε ότι ο κ. Καραμανλής προκήρυξε πρόωρες εκλογές, ακριβώς λόγω της δραματικής κατάστασης της οικονομίας, υπογραμμίζοντας την ανάγκη λήψης επώδυνων μέτρων. Οι δημόσιες παρεμβάσεις της ΤτΕ ήταν συνεχείς και θα έλεγα ενοχλητικές σε κάποιους. Στις 18 Σεπτεμβρίου του 2009, δηλαδή περίπου δύο εβδομάδες πριν από τις εκλογές, δημοσιεύσαμε το κρατικό έλλειμμα του 8μήνου, που ήταν στο 8% του ΑΕΠ. Ετσι όλοι πληροφορούνταν για τον δημοσιονομικό εκτροχιασμό. Στις 6 Οκτωβρίου 2009 είχα συνάντηση με τον πρωθυπουργό κ. Γιώργο Παπανδρέου και τους υπουργούς του οικονομικού επιτελείου, κ. Γ. Παπακωνσταντίνου και κ. Λ. Κατσέλη. Τους περιέγραψα αναλυτικά την κατάσταση. Ακολούθησε τη μεθεπόμενη ημέρα επίσκεψή μου στο υπουργείο Οικονομικών. Εκεί δήλωσα ότι το έλλειμμα είχε ήδη ανέλθει στο 9μηνο στο 10% και προειδοποίησα ότι, αν δεν αλλάξει ρότα η χώρα, το έλλειμμα θα ξεπεράσει το 12-13% του ΑΕΠ. Τον Νοέμβριο πήγα στη Βουλή και ενημέρωσα για την επιδεινούμενη κατάσταση. Περιέγραψα μια τροχιά χρεοκοπίας, φυσικά χωρίς να χρησιμοποιήσω τη λέξη αυτή. Το ίδιο απόγευμα ο κυβερνητικός εκπρόσωπος, ο κ. Πεταλωτής, όχι μόνο με «άδειασε», αλλά ούτε λίγο ούτε πολύ είπε ότι δεν ξέρω τη δουλειά μου. Κοντολογίς, κανείς δεν μπορεί να ισχυριστεί ότι η Τράπεζα της Ελλάδος δεν ανέδειξε εγκαίρως τα κρίσιμα αυτά ζητήματα».

Εναλλακτικός πόλος εφοδιασμού της Ε.Ε. η ανατολική Μεσόγειος

Την ώρα που η κρίση στην Κριμαία αναδεικνύει με ένταση την ανάγκη η Ευρώπη να αποκτήσει περισσότερες πηγές τροφοδοσίας από υδρογονάνθρακες, στο 3ο Ενεργειακό Συμπόσιο με θέμα «Η Συμβουλή της Κύπρου στη νέα Ευρωπαϊκή Ενεργειακή Στρατηγική», που οργάνωσαν από κοινού το Ινστιτούτο Ενέργειας Νοτιοανατολικής Ευρώπης και η Financial Media Way, αναδείχτηκε η σημασία των κοιτασμάτων της αν. Μεσογείου.

Ο Πρόεδρος Αναστασιάδης, μιλώντας στο συνέδριο, σημείωσε ότι με οδηγό το εθνικό συμφέρον, η Κύπρος μπορεί να γίνει ο διαμετακομιστής του φυσικού αερίου όλης της ανατολικής Μεσογείου, προς οποιαδήποτε κατεύθυνση και ότι οι υδρογονάνθρακες μπορούν να γίνουν ο καταλύτης για τη λύση του Κυπριακού. «Η ύπαρξη εμπορικά εκμεταλλεύσιμων αποθεμάτων υδρογονανθράκων εντός της Αποκλειστικής Οικονομικής Ζώνης της χώρας μας, καθώς και οι ευρύτεροι ενεργειακοί μας σχεδιασμοί για την καθιέρωσή της σε διαμετακομιστικό κόμβο ενεργειακών προϊόντων, αναμένουμε να καταστήσουν την Κύπρο περιφερειακό ενεργειακό κέντρο» ανέφερε. Στην ομιλία του ο Πρόεδρος χαιρέτισε «το γεγονός ότι στα Συμπεράσματα του Ευρωπαϊκού Συμβουλίου αποτυπώνεται θέση η οποία, στο πλαίσιο της ενίσχυσης της ασφάλειας ενεργειακού εφοδιασμού της Ε.Ε., αναβαθμίζει τη στρατηγική σημασία των ενεργειακών αποθεμάτων της νοτιοανατολικής Μεσογείου, αναδεικνύοντας έτσι και τη στρατηγική σημασία της Κύπρου ως ευρωπαϊκού ενεργειακού κόμβου» και επεσήμανε με ικανοποίηση την αναφορά στην Κύπρο σε έγγραφο της Ε.Ε. για την ενεργειακή διπλωματία, στο οποίο επεξηγείται η σημασία της Κύπρου ως νέου παροχέα υδρογονανθράκων για την ενίσχυση της ενεργειακής ασφάλειας της Ε.Ε. στο σύνολό της.

Στην κορυφή των ενεργειακών μας προτεραιοτήτων, είπε ο Πρόεδρος της Δημοκρατίας, βρίσκονται η κατασκευή χερσαίου τερματικού υγροποίησης φυσικού αερίου στην Κύπρο, αλλά και η προώθηση ενός νέου διαδρόμου φυσικού αερίου από την νοτιοανατολική Μεσόγειο προς την Ευρωπαϊκή Ένωση, με προτεραιότητα στον αγωγό μέσω Ελλάδας.

Η Κύπρος μπορεί να γίνει ο διαμετακομιστής του φυσικού αερίου όλης της ανατολικής Μεσογείου, προς οποιαδήποτε κατεύθυνση, σύμφωνα με τον Πρόεδρο Αναστασιάδη.

Την πεποίθηση ότι Κύπρος, Ισραήλ και Ελλάδα μπορούν να αποτελέσουν τη νέα ελπίδα τροφοδοσίας της Ευρώπης, εξέφρασε ο υπουργός Περιβάλλοντος, Ενέργειας και Κλιματικής Αλλαγής της Ελλάδας Γιάννης Μανιάτης. Ο Έλληνας υπουργός παρέθεσε στοιχεία για την εξάρτηση της Ε.Ε. από τις εισαγωγές στον τομέα της ενέργειας, σύμφωνα με τα οποία εισάγει 60% του φυσικού αερίου, 80% του πετρελαίου και 50% του άνθρακα που καταναλώνει. Μέχρι το 2035, πρόσθεσε, θα αυξηθεί αυτή η εξάρτηση σε πάνω του 80% όσον αφορά στο φυσικό αέριο και 90% όσον αφορά το πετρέλαιο.

Άρα, σημείωσε, «έχει απόλυτο νόημα η Κύπρος, το Ισραήλ, η Ελλάδα να αποτελέσουν τη νέα ελπίδα τροφοδοσίας της Ευρώπης». Αυτό, είπε, «εμείς το έχουμε συνειδητοποιήσει», προσθέτοντας ότι «η δουλειά μας τώρα είναι να πείσουμε τους εταίρους αυτή την ελπίδα να την βοηθήσουν γίνει πραγματικότητα». Σύμφωνα με τον κ. Μανιάτη, κάτι τέτοιο «δεν γίνεται μόνο με ευχολόγια αλλά και με τη διάθεση πιστώσεων». Και αυτό, ανέφερε, «πιστεύω ότι θα καταφέρουμε να το κάνουμε πράξη στα διάφορα χρηματοπιστωτικά φόρα της Ε.Ε.». Ο Έλληνας υπουργός συνέχισε λέγοντας ότι το 2012 η Ε.Ε. πλήρωσε 400 δισ. ευρώ, το 3,1% του ΑΕΠ της Ε.Ε. για πετρέλαιο και φυσικό αέριο. Αν, είπε, προσθέσουμε τον άνθρακα, το ποσό ανέρχεται σε 546 δισ. ευρώ τον χρόνο. «Για κάθε Ευρωπαίο πολίτη έχουμε ένα κόστος περίπου 1.300 ευρώ τον χρόνο για εισαγωγή από τρίτες χώρες ενεργειακών αγαθών». Αυτό, σημείωσε, «δεν μπορεί παρά να αποτελεί κορυφαία επιλογή των κρατών μελών».

Η Κύπρος, ως μέρος της ανατολικής Μεσογείου, φιλοδοξεί να καταστεί μακροπρόθεσμα η εναλλακτική πηγή τροφοδότησης των ενεργειακών αναγκών της Ευρωπαϊκής Ένωσης, επιβεβαίωσε και ο Υπουργός Ενέργειας Γιώργος Λακκοτρύπης.

Ο κ. Λακκοτρύπης επεσήμανε πως η θέση της Κύπρου στη νέα ενεργειακή στρατηγική της Ευρώπης αναβαθμίζεται πλέον σημαντικά, αφού η Κύπρος έχει ήδη υποβάλει, στο πλαίσιο του σχετικού Κανονισμού του Ευρωπαϊκού Κοινοβουλίου, τρία Έργα Κοινού Ενδιαφέροντος τα οποία έχουν επιτύχει την ενσωμάτωσή τους στον πρώτο κατάλογο των λεγόμενων PCIs.

Πρόκειται, ανέφερε, για το έργο της ηλεκτρικής διασύνδεσης Ισραήλ-Κύπρου-Ελλάδας, τη μελέτη βιωσιμότητας από τη Δημόσια Επιχείρηση Αερίου της Ελλάδας ενός αγωγού μεταφοράς φυσικού αερίου μεταξύ Κύπρου, Ελλάδας και της Λεκάνης της Λεβαντίνης και, τέλος, το έργο των εγκαταστάσεων αποθήκευσης και εξαγωγής υγροποιημένου φυσικού αερίου που θα βρίσκονται στην Κύπρο.

Τα δύο έργα που αφορούν το φυσικό αέριο υποβλήθηκαν ως μέρος του Νότιου Διάδρομου Αερίου, ενώ η προσπάθεια είναι να εξασφαλισθεί επιχορήγηση για τις μελέτες και των τριών έργων στο πλαίσιο της διευκόλυνσης «Συνδέοντας την Ευρώπη», επεσήμανε.

OIK_07-OIKONOMIA_Master_cy 28/03/14 19:19 Page 7

ΜΑΡΚ ΖΑΚΕΡΜΠΕΡΓΚ

Ο ιδρυτής της Facebook στοιχηματίζει 21 δισ. δολ.

Πλήρωσε 19 δισ. δολ. για τη WhatsApp και 2 δισ. δολ. για την Oculus που ειδικεύεται σε προϊόντα εικονικής πραγματικότητας.

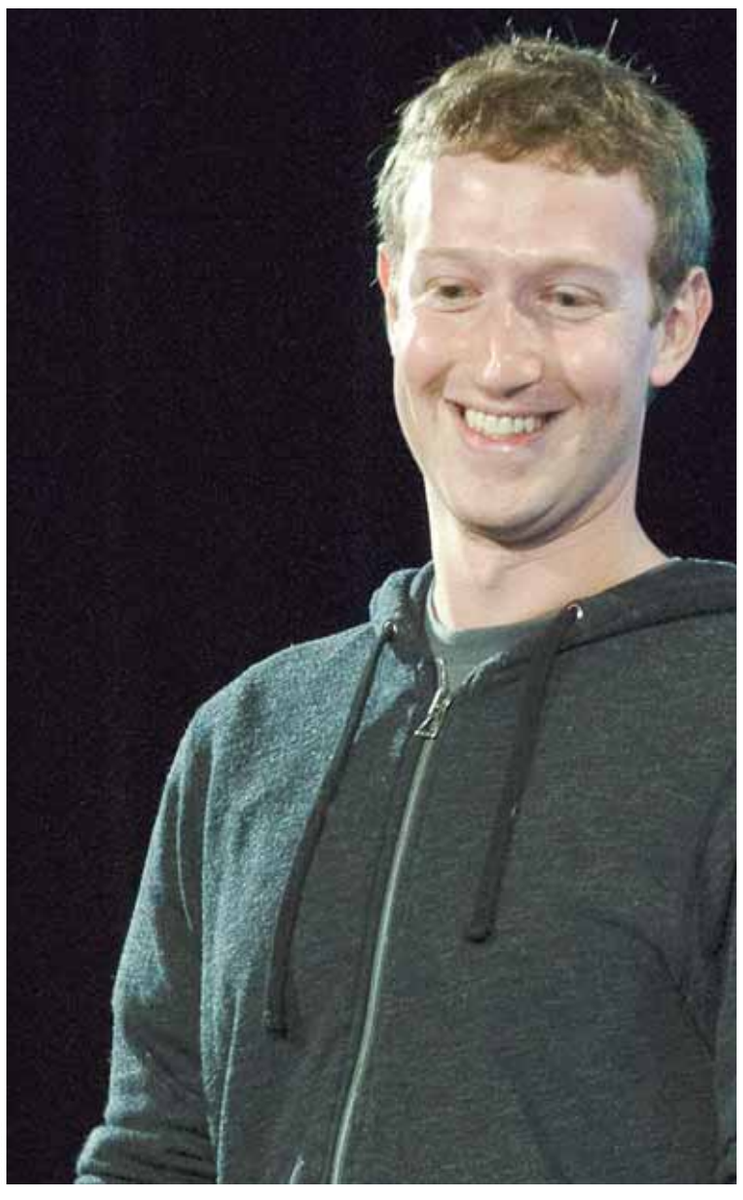

BLOOMBERG

Της **ΚΑΤΕΡΙΝΑΣ ΚΑΠΕΡΝΑΡΑΚΟΥ**

Πού το πάει, τελικά, ο Μαρκ Ζάκερμπεργκ, ο ιδρυτής και διευθύνων σύμβουλος της εταιρείας που διαχειρίζεται το διεθνώς δημοφιλέστερο κοινωνικό δίκτυο του Facebook; Την εβδομάδα που πέρασε, εξαγόρασε αντί 2 δισ. δολαρίων τη νεοφυή καλιφορνέζικη εταιρεία Oculus VR με ειδίκευση στα προϊόντα εικονικής πραγματικότητας. Είναι κυρίως γνωστή για μία συσκευή που φοριέται όπως τα γυαλιά, την Oculus Rift, και χρησιμοποιείται για την παρακολούθηση βιντεοπαιχνιδιών. Τον Φεβρουάριο ο κ. Ζάκερμπεργκ είχε καταβάλει 19 δισ. δολάρια για την εταιρεία ανταλλαγής σύντομων ηλεκτρονικών μηνυμάτων WhatsApp. Το 2012 αγόρασε την Instagram με υπηρεσίες ανεβάσματος και μοιράσματος φωτογραφιών αντί 700 εκατ.δολαρίων.

Συνολικά ο Μαρκ Ζάκερμπεργκ έχει αγοράσει τα τελευταία 9 χρόνια πάνω από 40 μικρές ή μεγαλύτερες νεοφυείς εταιρείες. Βασικό του κίνητρο είναι να εκμεταλλευθεί τους ταλαντούχους ανθρώπους που κρύβονται πίσω από αυτές. Λίγες είναι οι περιπτώσεις κατά τις οποίες οι εταιρείες αυτές διαθέτουν πολλά υποσχόμενες υπηρεσίες ή προϊόντα, όπως η Instagram ή η WhatsApp. Ορισμένοι αναλυτές εκτιμούν πως ο ιδρυτής της Facebook αγοράζει το μέλλον, συναγωνιζόμενος την Google, η οποία επιδιώκει ανάπτυξη πέραν των έξυπνων τηλεφώνων και των ταμπλετών. «Το κινητό τηλέφωνο είναι η πλατφόρμα του σήμερα, ενώ η Oculus είναι σε θέση να δημιουργήσει την πλατφόρμα του αύριο», επισημαίνει ο δισεκατομμυριούχος Μαρκ Ζάκερμπεργκ. «Το αύριο συνδέεται με εμπειρίες οι οποίες μοιάζουν περισσότερο με τα βιώματα μιας διευρυμένης πραγματικότητας. Με συσκευές εικονικής πραγματικότητας θα αλλάξει εντελώς η εμπειρία τού να εργαζόμαστε, να συμμετέχουμε σε μία τάξη, να παρακολουθούμε έναν αγώνα ή να συζητούμε με τον γιατρό μας».

Οραμα

Το όραμα του νεαρού δισεκατομμυριούχου ίσως να θεωρηθεί υπερφίαλο, ενώ μετά την ανακοίνωση της εξαγοράς της Oculus η μετοχή της εταιρείας του, της Facebook, απώλεσε 6% της αξίας της. «Οι ισχυρισμοί του για τις δυνατότητες της εικονικής πραγματικότητας δεν είναι εύκολο να αποδειχθούν ή να ανατραπούν», επισημαίνει ο αναλυτής της RBC Capital Markets, Μαρκ Μαχάνι. «Ξέρουμε, ωστόσο, πως αν και η Facebook καθυστέρησε στην υιοθέτηση της πλατφόρμας των κινητών συσκευών, σήμερα κατόρθωσε να κατέχει ηγετική θέση. Με τα νέα δεδομένα της Oculus, το ερώτημα έγκειται στο εξής: Μήπως στοιχηματίζει στη λάθος πλατφόρμα ή μήπως το πράττει πολύ νωρίς;». Πάντως, ο Μαρκ Ζάκερμπεργκ δηλώνει ότι δεν αναμένει να καταστούν κερδοφόρες οι συσκευές της Oculus, αλλά θα τις κεφαλαιοποιήσει είτε ως λογισμικό και υπηρεσίες είτε ως διαφημιστικό εργαλείο.

Αξίζει να σημειωθεί πως οι συσκευές εικονικής πραγματικότητας εντάσσονται στην ευρύτερη αγορά της τεχνολογίας που φοριέται – και σε αυτήν την αγορά ήδη παρατηρείται συνωστισμός. Η Google προωθεί τα προηγμένης τεχνολογίας γυαλιά Glass, τα οποία έχουν χαρακτηριστικά και δυνατότητες έξυπνου τηλεφώνου. Πρόσφατα συνήψε συνεργασία με τη Luxottica, η οποία διαθέτει γνωστά εμπορικά σήματα όπως τα Ray-Ban, ώστε να εξομαλύνει την είσοδο των Glass στην αγορά. Η Samsung προωθεί έξυπνα ρολόγια χειρός και η Intel εξαγόρασε την Basis Science που κατασκευάζει περικάρπιες συσκευές με εφαρμογές για την παρακολούθηση των αθλητικών επιδόσεων των χρηστών και του καθημερινού τους ύπνου.

Οπως παρατηρεί ο αναλυτής Ντέιβ Τιερ στο Forbes, δεν υπάρχει μεγάλος τεχνολογικός όμιλος ο οποίος να μην εμπλέκεται με τον έναν ή τον άλλο τρόπο στην εικονική πραγματικότητα. Η Sony ήδη παρουσίασε τη συσκευή-γυαλιά σε πρόσφατη διεθνή έκθεση, την επονομαζόμενη Project Morpheus, η οποία είναι και η μόνη ευθέως ανταγωνιστική στην Oculus Rift. Η δε Microsoft διερευνά το πεδίο αυτό. Η διαφορά με την εταιρεία του Facebook έγκειται στο ότι τίθεται στην πρωτοπορία σε μια καινοφανή, μη δοκιμασμένη και ενδεχομένως γιγάντια αγορά, αρχής γενομένης από τα βιντεοπαιχνίδια. Συν τοις άλλοις, ο ίδιος ο ιδρυτής του Facebook αρέσκεται να αποκαλεί το κοινωνικό του δίκτυο «υπηρεσία κοινής ωφελείας», όπως σήμερα εννοούμε το ηλεκτρικό ρεύμα. Αγοράζοντας την Oculus, ο κ. Ζάκερμπεργκ προσβλέπει σε έναν εικονικό κόσμο αποκλειστικά οικοδομημένο από το Facebook: εκεί οι χρήστες θα μπορούν να επισκέπτονται τον γιατρό τους, να παρακολουθούν μαθήματα σε μια αίθουσα στην άλλη άκρη του κόσμου και να ψωνίζουν από το υπερκατάστημα του Facebook.

Πρωτοπόρος ή ουραγός;

Το να ανήκει η πλατφόρμα εικονικής πραγματικότητας της Oculus στην εταιρεία του Μαρκ Ζάκερμπεργκ, στη Facebook, μπορεί να είναι η υπερκάλυψη ενός παλαιότερου κενού. Στη σημερινή εποχή της τεχνολογίας των κινητών συσκευών, η εταιρεία του κ. Ζάκερμπεργκ έχασε την ευκαιρία να δημιουργήσει τη δική της αυτόνομη πλατφόρμα, όταν οι ανταγωνίστριες Apple και Google ανέπτυξαν αντιστοίχως τα λειτουργικά συστήματα των κινητών τηλεφώνων iOs και Android. Αποκτώντας την Oculus με τις συσκευές-γυαλιά για την εικονική πραγματικότητα, η Facebook ευελπιστεί ότι αποκτά την πλατφόρμα του αύριο, «η οποία σε μία δεκαετία θα συνδέει με έναν επαναστατικό τρόπο τον κόσμο», όπως ισχυρίζεται ο κ. Ζάκερμπεργκ. Αυτό είναι προς απόδειξη, ώστε να αιτιολογηθεί το -κατά πολλούς υπερβολικό- ποσόν των 2 δισ. δολαρίων το οποίο δόθηκε για την εξαγορά. Προς το παρόν, ορισμένοι διερωτώνται για τις συνέπειες στην υγεία, που μπορεί να έχει η έκθεση σε συσκευές-γυαλιά, όπως πριν από χρόνια υπήρχαν ερωτήματα για την ακτινοβολία από τις οθόνες Η/Υ και από τα κινητά.

IronFX
CHARITABLE FOUNDATION
www.IronFXfoundation.com

University Scholarship

Sponsored by the IronFX Charitable Foundation

The **IronFX Charitable Foundation Scholarship Program** is offering the opportunity for eligible candidates to apply for assistance with the costs related to obtaining their undergraduate university degree in the field of **Business, Economics, Finance, Accounting** or **Information Technology.** Three successful candidates will be awarded with the sum of **$15,000 per year,** which will be renewed annually, subject to the student's satisfactory academic performance.

Cypriot candidates aged 17 to 25 who have already received an offer from a top-tier US or UK-based university are eligible to apply. Applicants are required to submit a handwritten application form downloadable from the **IronFX Charitable Foundation website,** and to provide supporting documentation to the Charitable Foundation Scholarship Program Review Committee. Shortlisted candidates will be invited to attend an interview prior to final selection.

For more information on the application process, and to download the application forms please visit **www.ironfxfoundation.com.**
The deadline for submitting applications is **31 May, 2014.**

IronFX Charitable Foundation
Email: info@IronFXfoundation.com

OIK_08-OIKONOMIA_Master_cy 28/03/14 19:27 Page 8

Η αγορά εργασίας μέσα από τα μάτια των Generation Y στο WIB φόρουμ

Στόχος η ανάδειξη προτεραιοτήτων για επαγγελματική - επιχειρηματική εξέλιξή τους

Της **ΧΡΙΣΤΙΝΑΣ ΔΑΜΟΥΛΙΑΝΟΥ**

Τους λέμε Millennials γιατί τη χρονολογία της γέννησής τους την σφράγισε η αλλαγή του αιώνα. Τους λέμε και Generation Y και είναι η νεότερη γενιά που μπαίνει στην αγορά εργασίας και έχει σηματοδοτήσει μια νέα εποχή. Στους νέους αυτούς ανθρώπους είναι αφιερωμένο το ετήσιο WIB Forum 2014 που διοργανώνει στην Αθήνα το Ελληνο-Αμερικανικό Επιμελητήριο στις 31 Μαρτίου 2014, με θέμα «The workplace through the Eyes of Generation Y» με χορηγό επικοινωνίας την «Κ». Στόχος του φόρουμ είναι να αναδείξει τις προτεραιότητες και τους προβληματισμούς τους σε σχέση με την επαγγελματική και την επιχειρηματική εξέλιξή τους, δεδομένων των σημερινών συνθηκών που επικρατούν στην αγορά, αλλά και το πώς τα ταλέντα των νέων αυτών ανθρώπων μπορεί να τα αξιοποιήσει καλύτερα ο επιχειρηματικός κόσμος.

BLOOMBERG

Με δεδομένο ότι οι Millennials ανήκουν στη γενιά της ραγδαίας τεχνολογικής εξέλιξης, επιδεικνύουν έντονη εξοικείωση με τις νέες τεχνολογίες και την κοινωνική δικτύωση. Είναι αισιόδοξοι, δυναμικοί, ευέλικτοι και ικανοί να προσαρμόζονται με ευκολία σε συνεχώς μεταβαλλόμενες συνθήκες, ενώ έχουν διάθεση για καινοτομία και δημιουργικότητα.

Διάλογος

Με την ενεργό συμμετοχή σημαντικών ακαδημαϊκών, επιχειρηματικών εκπροσώπων, όπως και καταξιωμένων στελεχών εταιρειών, θα αναπτυχθεί πρωτότυπος και ενδιαφέρων διάλογος σε ό,τι αφορά το εργασιακό περιβάλλον, ενώ όλοι οι συμμετέχοντες θα έχουν την ευκαιρία να συμβάλουν στη δυναμική αυτή συζήτηση, να εκθέσουν τις απόψεις τους και να γίνουν μέρος του διάλογου μεταξύ των γενεών που θα εστιάζει σε θέματα αιχμηρά, αλλά και θα προτείνει λύσεις για το εργασιακό μέλλον. Με ιδιαίτερο ενδιαφέρον αναμένονται και τα αποτελέσματα έρευνας που έχει διεξαγάγει η KPMG με θέμα «Ο χώρος εργασίας μέσα από την οπτική της νέας γενιάς» και θα παρουσιάσουν ανώτερα στελέχη της συγκεκριμένης εταιρείας συμβούλων.

Με τον ενθουσιασμό και τον ρεαλισμό που τους χαρακτηρίζει, οι νέοι δίνουν το δικό τους στίγμα «σε αυτό που εμείς ονομάζουμε καριέρα, εξέλιξη, ιεραρχία, work-life balance, επανατροφοδότηση (feedback), εταιρικό αποτέλεσμα και εταιρικές αξίες». Τα αποτελέσματα σε κάποιες περιοχές «ήταν αναμενόμενα και σε κάποιες ανατρεπτικά». Σημαντικό στοιχείο της έρευνας είναι και το ότι, με ρεαλιστικό τρόπο, δίνει και την οπτική των CEOs για το πώς αντιλαμβάνονται την ένταξη αυτής της γενιάς στο σημερινό επιχειρηματικό περιβάλλον. Σε άρθρο της για τους Millennials, η κ. Βασιλική Ανδρέου, ανώτερη σύμβουλος, Υπηρεσίες Ανθρώπινου Δυναμικού KPMG, αναφέρει ότι πρόκειται για νέους επαγγελματίες με υψηλό μορφωτικό επίπεδο και κατά το 50% είναι κάτοχοι ακαδημαϊκών τίτλων.

Το ετήσιο φόρουμ του Ελληνο-Αμερικανικού Εμπορικού Επιμελητηρίου στις 31 Μαρτίου 2014 με χορηγό επικοινωνίας την «Κ».

Νέες τεχνολογίες

Με δεδομένο ότι ανήκουν στη γενιά της ραγδαίας τεχνολογικής εξέλιξης, επιδεικνύουν έντονη εξοικείωση με τις νέες τεχνολογίες και την κοινωνική δικτύωση. «Είναι αισιόδοξοι, δυναμικοί, ευέλικτοι και ικανοί να προσαρμόζονται με ευκολία σε συνεχώς μεταβαλλόμενες συνθήκες, ενώ έχουν διάθεση για καινοτομία και δημιουργικότητα. Σέβονται τις ιεραρχίες μόνο όταν πραγματικά προσθέτουν αξία στη δουλειά τους. Και διακρίνονται από ανταγωνιστικότητα, στηριζόμενοι όμως σε αξίες και αρχές στον τρόπο που την προβάλλουν και λειτουργούν μέσα στην ομάδα». Υπογραμμίζει τις αντιθέσεις τους με τις προηγούμενες γενιές επαγγελματιών, στις οποίες επικρατεί και η αναζήτηση ισορροπίας μεταξύ προσωπικής και επαγγελματικής ζωής (work-life balance). Και για τον λόγο αυτό προτιμούν να εργάζονται με σχετική ευελιξία ωραρίου και χώρου.

«Διεκδικούν άμεση, τακτική και εποικοδομητική ανατροφοδότηση από τους προϊσταμένους τους σχετικά με την απόδοσή τους, ενώ δίνουν έμφαση στην ομαδική εργασία και στη διά βίου εκπαίδευση. Θέλουν να έχουν τη "μεγάλη εικόνα" για την εταιρεία τους και να κατανοούν όχι μόνο το "τι" πρέπει να κάνουν, αλλά και το "γιατί" πρέπει να το κάνουν. Τέλος, διακρίνονται από υψηλά ιδανικά και αισθάνονται πως μπορούν να συμβάλλουν στο να γίνει ο κόσμος καλύτερος. Σε αυτό το πλαίσιο έχουν αναπτύξει οικολογική συνείδηση και ενδιαφέρονται για δράσεις που σχετίζονται με την εταιρική κοινωνική ευθύνη». Η αλλαγή, είτε επειδή οι συνθήκες την επιβάλλουν είτε από επιλογή τους, είναι συχνή στη ζωή τους. Οι προκλήσεις της νέας εποχής, η μακροοικονομική αστάθεια, η ανεργία και το συνεχώς μεταβαλλόμενο επιχειρησιακό περιβάλλον, οδηγούν τους εκπροσώπους της γενιάς αυτής σε αλλαγές και μπορεί να χρειασθεί να αλλάξουν εταιρεία, καριέρα.

Δεξιότητες

«Έτσι, ενώ στο παρελθόν οι ακαδημαϊκοί τίτλοι ήταν αρκετοί για να εξασφαλίσουν την επαγγελματική αποκατάσταση είτε και την καταξίωσή τους, οι σημερινές τάσεις στην αγορά εργασίας δείχνουν ότι η επιτυχία στηρίζεται – πέρα από την τεχνική γνώση– σε επιπρόσθετες δεξιότητες (soft skills), τις οποίες οι νέοι καλούνται να αναπτύξουν, προκειμένου να ανταποκριθούν στις ανάγκες που διαμορφώνονται, ώστε να είναι ανταγωνιστικοί. Πρόκειται για ένα συνδυασμό στοιχείων προσωπικότητας, συμπεριφορών και κοινωνικών δεξιοτήτων, που φαίνεται να κατέχουν καίριο ρόλο τόσο στην αρχική διαδικασία επιλογής προσωπικού, όσο και στη μετέπειτα επαγγελματική εξέλιξη των εργαζομένων μέσα στον οργανισμό. Οι εργοδότες αναγνωρίζοντας τη δυσκολία τού να εμφυσήσεις και να εκπαιδεύσεις τους εργαζομένους, εστιάζουν πλέον περισσότερο σε απτές αποδείξεις δεξιοτήτων και σε στοιχεία προσωπικότητας, παρά σε βαθμούς πτυχίων και προηγούμενη εμπειρία».

Επιτυχία

Επισημαίνεται ακόμη ότι η επαγγελματική επιτυχία στηρίζεται πλέον σε μεγάλο βαθμό στη διάθεση για καινοτομία, στη δημιουργικότητα και στη διαφορετικότητα. Σε δεξιότητες όπως η συναισθηματική νοημοσύνη, η ικανότητα του εργαζομένου να ανταγωνίζεται και να διαχειρίζεται αποτελεσματικά τα συναισθήματα τα δικά του αλλά και των συναδέλφων του. Να κατανοεί την κουλτούρα του οργανισμού και να προσαρμόζεται σε αυτήν. Και μαζί με τη συνεχή αυτοπαρακίνηση, συνιστούν τα βασικά στοιχεία που οι εργοδότες αναζητούν από τους συνεργάτες τους. Στο ίδιο πλαίσιο, την όποια έλλειψη εργασιακής εμπειρίας την αναπληρώνουν η επαγγελματική ηθική, η δέσμευση για την επίτευξη των επιχειρησιακών στόχων, ο δυναμισμός και η θετική αντιμετώπιση των προκλήσεων.

xd@kathimerini.gr

Οι διεθνείς τάσεις στο Ανθρώπινο Δυναμικό για το 2014

Ισως να μην ήταν υπερβολή να σκεφθεί κανείς ότι η «αχίλλειος πτέρνα» για την ανεπαρκή ετοιμότητα που –όπως καταγράφτηκε– υπάρχει στην πλειονότητα των επιχειρήσεων, παγκοσμίως, να ανταποκριθούν στις νέες προκλήσεις στον χώρο του Ανθρώπινου Δυναμικού, είναι η λειτουργία των δικών τους υπηρεσιών Ανθρώπινου Δυναμικού. Για τον λόγο ότι δεν έχουν επανακαθορίσει τις πρακτικές τους, σύμφωνα με τα νέα δεδομένα που επιβάλλουν οι ριζικές αλλαγές που έχουν επέλθει, κυρίως λόγω τεχνολογίας και δημογραφικού. Η παγκόσμια έρευνα της Deloitte, «Global Human Capital Trends 2014», που δημοσιεύεται αυτόν τον μήνα, είναι μία από τις μεγαλύτερες έρευνες στον χώρο του Ανθρώπινου Δυναμικού και κατέγραψε τις σημαντικότερες τάσεις για το 2014. Συμμετείχαν 2.500 ανώτερα στελέχη και διευθυντές Ανθρώπινου Δυναμικού, οι οποίοι στην πλειονότητά τους αναγνώρισαν ότι κρίσιμα ζητήματα για τα οποία υπάρχει ανάγκη για δραστική αντιμετώπισή τους, είναι η ανάπτυξη ηγεσίας, η διακράτηση των εργαζομένων και η ανάπτυξη της δέσμευσής τους.

BLOOMBERG

Ελλείψεις σε δεξιότητες, όπως τις απαιτεί το σημερινό παγκόσμιο επιχειρησιακό περιβάλλον, αλλά και η διαρκώς μεταβαλλόμενη φύση της εργασίας, καταγράφτηκαν σε σημαντικό ποσοστό υπεύθυνων HR (Human Resources).

Λειτουργία

Σε σημαντικό ποσοστό (77%) αναγνώρισαν την ανάγκη για επανακαθορισμό της λειτουργίας της Διεύθυνσης Ανθρώπινου Δυναμικού – με την επιφύλαξη των περισσότερων, για το αν η δική τους ομάδα έχει τη δυνατότητα να ανταποκριθεί. «Οι ριζικές αλλαγές στα δημογραφικά δεδομένα όπως και στην τεχνολογία, καθιστούν ανεπαρκείς τις υφιστάμενες πρακτικές στον χώρο του Ανθρώπινου Δυναμικού. Η επιχείρηση του 21ο αιώνα είναι παγκόσμια, τεχνολογικά προηγμένη και απαιτητική» σχολιάζει η κ. Ελεάνα Γιαμπανά, Human Capital Consulting Partner της Deloitte και επισημαίνει ότι «οι διοικήσεις και ειδικά οι επικεφαλής Τμημάτων Ανθρώπινου Δυναμικού πρέπει να προσαρμοσθούν στα νέα δεδομένα, αν θέλουν να προσελκύσουν και να αναπτύξουν το κατάλληλο ανθρώπινο δυναμικό στη σημερινή ανταγωνιστική αγορά».

Σύμφωνα με την έρευνα, ελλείψεις σε δεξιότητες, όπως τις απαιτεί το σημερινό παγκόσμιο επιχειρησιακό περιβάλλον, αλλά και η διαρκώς μεταβαλλόμενη φύση της εργασίας, καταγράφτηκαν σε σημαντικό ποσοστό υπεύθυνων HR (Human Resources). Ο ένας στους τρεις ερωτηθέντες πιστεύει ότι τα Τμήματα Ανθρωπίνου Δυναμικού, με τα προγράμματα ανάπτυξης ταλέντων που ήδη εφαρμόζουν, είτε «απλώς τα βγάζουν πέρα» είτε υπολειτουργούν.

Ανάλυση δεδομένων

Η αξιοποίηση της ανάλυσης των δεδομένων είναι ήδη γνωστό ότι δίνει όλο και περισσότερο τη δυνατότητα στα Τμήματα Ανθρώπινου Δυναμικού να παίρνουν αποφάσεις με βάση την καλή πληροφόρηση. Ταυτόχρονα, να προβλέπουν την απόδοση των εργαζομένων και να σχεδιάζουν τον προγραμματισμό του ανθρώπινου δυναμικού που χρειάζονται στο μέλλον. «Ωστόσο, μόνο το 7% των οργανισμών σήμερα πιστεύει ότι έχει την ικανότητα να αξιοποιεί αναλυτικά τα δεδομένα». Επιπλέον, μπορεί μεν οι δύο στους τρεις επικεφαλής των επιχειρήσεων να πιστεύουν ότι οι τεχνολογίες στον χώρο του Ανθρώπινου Δυναμικού είναι κρίσιμης σημασίας, ωστόσο οι περισσότεροι (56%) δεν διαθέτουν σχέδια που να οδηγούν στο cloud (υπολογιστικό σύννεφο) για τα συστήματα ανθρώπινου δυναμικού.

Εννοείται ότι η υπερπληθώρα της πληροφορίας και το εργασιακό περιβάλλον, που μέσω της τεχνολογίας δίνει στους εργαζόμενους τη δυνατότητα να είναι διαρκώς διασυνδεδεμένοι «24 ώρες το 24ωρο, επτά ημέρες την εβδομάδα», κατακλύζουν τον εργαζόμενο, υπονομεύουν την παραγωγικότητά του και μειώνουν το αίσθημα της δέσμευσής του προς την εταιρεία που εργάζεται. Ενα θέμα, στο οποίο οι επικεφαλής των επιχειρήσεων δίνουν υψηλή προτεραιότητα και σε πολύ μικρό ποσοστό τους, πιστεύουν ότι το αντιμετωπίζουν αποτελεσματικά.

Ανάπτυξη ηγετών

Σε ό,τι αφορά την ανάπτυξη ηγετών σε όλα τα επίπεδα, οι συμμετέχοντες στην έρευνα την χαρακτηρίζουν το πιο σημαντικό ζήτημα με το οποίο οι επιχειρήσεις τους έρχονται αντιμέτωπες. Ωστόσο, μόλις το 13% πιστεύει ότι «γίνεται εξαιρετική δουλειά» στην ανάπτυξη δεξιοτήτων και διοίκησης και το 66% δηλώνει αδυναμία για την παροχή στοχευμένων προγραμμάτων για τους σημερινούς 30άρηδες και 35άρηδες, ενώ ένα εξίσου σημαντικό ποσοστό, εκφράζουν την περιορισμένη εμπιστοσύνη τους, κατά πόσον μπορούν να διατηρήσουν συνεπή προγράμματα διαδοχής. Για τη συγκεκριμένη ηλικιακή ομάδα μάλιστα –η οποία ώς το 2025 θα αποτελούν το 75% του εργατικού δυναμικού– οι περισσότεροι ερωτηθέντες δηλώνουν ότι οι εταιρείες τους δεν είναι έτοιμες να τους προσελκύσουν και να τους διακρατήσουν μέσα από προγράμματα που στοχεύουν σε προσωπικό διαφορετικών γενεών, αφού δεν τα παρέχουν. Το μεγαλύτερο «κενό» ανάμεσα «στο τι θεωρώ σπουδαίο και στο τι κάνω γι' αυτό» εντοπίσθηκε στην ανάπτυξη δεξιοτήτων ηγεσίας και διοίκησης. Δηλαδή, ενώ το 80% των ηγετών των επιχειρήσεων τις κατατάσσει ως σημαντικές, μόνο το 13% δηλώνει ότι είναι ικανοποιημένο από τη δουλειά που κάνει στο θέμα αυτό.

ΕΤΑΙΡΙΚΗ ΚΟΙΝΩΝΙΚΗ ΕΥΘΥΝΗ

Η οδική ασφάλεια με τα μάτια των παιδιών

Με την υποστήριξη της Alpha Bank Cyprus Ltd και με τη συμμετοχή άνω των 200 μαθητών της Α και Β τάξης του Δημοτικού, δύο ακόμη παιδικά εργαστήρια οδικής ασφάλειας πραγματοποιήθηκαν με επιτυχία, την 6 Μαρτίου 2014, από τον οργανισμό REACTION Youth for the Prevention.

Ειδικότερα, οι μαθητές δύο Δημοτικών Σχολείων (Παραλιμνίου και Πόλης Χρυσοχούς), έμαθαν περισσότερα για την οδική ασφάλεια, μέσα από ένα πρωτότυπο εργαστήρι βασισμένο στις δικές τους εμπειρίες, ενώ είχαν τη δυνατότητα να εκφράσουν και τις δικές τους σκέψεις και προτάσεις. Η εκδήλωση εντάσσεται στο πλαίσιο των Προγραμμάτων Εταιρικής Κοινωνικής Ευθύνης της Τραπέζης, που περιλαμβάνουν, μεταξύ άλλων, ενέργειες για την ευαισθητοποίηση της κοινής γνώμης - και ειδικότερα των νέων - στο θέμα της οδικής ασφάλειας.

Σεμινάριο για την ασφάλεια καταστημάτων εξοπλισμού

Στο Αμφιθέατρο Κεντρικών Γραφείων Cyta διοργανώθηκε από κοινού από το Γραφείο Πρόληψης Εγκλήματος του Αρχηγείου Αστυνομίας και τη Cyta εκπαιδευτικό Σεμινάριο για την Ασφάλεια των Καταστημάτων Τηλεπικοινωνιακού Εξοπλισμού, σε μια προσπάθειά ενημέρωσης των επιχειρήσεων που ασχολούνται με την πώληση τηλεπικοινωνιακού εξοπλισμού για μέτρα αναβάθμισης της ασφάλειας των καταστημάτων τους, που αποσκοπούν στην καλύτερη πρόληψη και αντιμετώπιση κλοπών, διαρρήξεων και ληστειών. Έναυσμα για τη διεξαγωγή του σεμιναρίου έδωσε η αυξητική τάση των κρουσμάτων διαρρήξεων και κλοπών σε Καταστήματα Τηλεπικοινωνιακού Εξοπλισμού και η προτίμηση των δραστών σε ακριβά τηλέφωνα, tablet και φορητούς υπολογιστές. Αυτό ώθησε κάποιες από τις επηρεαζόμενες εταιρίες (όπως Cyta, MTN, Stephanis, Aeliotis, Telefone), ασχέτως ανταγωνισμού σε επιχειρηματικό επίπεδο, να ξεκινήσουν συνεργασία για αλληλοενημέρωση και ανταλλαγή καλών πρακτικών, με στόχο την αναβάθμιση της ασφάλειας των Καταστημάτων. Ο κύκλος συνεργασίας είναι ανοιχτός για οποιεσδήποτε εταιρίες με συναφές αντικείμενο, που αντιμετωπίζουν παρόμοια θέματα.

Η Hellas Energy στην «Ώρα της Γης 2014»

Η εταιρεία Hellas Energy συμμετείχε και φέτος στην παγκόσμια δράση «Η Ώρα της Γης», με στόχο την προστασία του πλανήτη από την υπερθέρμανση. Στο πλαίσιο της εκστρατείας για προστασία της Γης η Hellas Energy, όπως και το προσωπικό της σε Ελλάδα και Κύπρο, συμμετείχαν στις εκδηλώσεις, διατηρώντας σβηστό τον φωτισμό, τόσο στα σπίτια τους όσο και στα γραφεία της εταιρείας.

Η ΚΕΑΝ στον Μαραθώνιο για τα πρόωρα νεογνά

Η ΚΕΑΝ στο πλαίσιο των κοινωφελών δράσεών της συμμετείχε στον 8ο Διεθνή Μαραθώνιο Λεμεσού την Κυριακή 16 Μαρτίου 2014. Λαμβάνοντας μέρος στη διαδρομή του Δρόμου Υγείας 10 χιλιομέτρων, 40 εργαζόμενοι στον Όμιλο ΚΕΑΝ, μαζί με τις οικογένειές τους και φίλους, συγκέντρωσαν το ποσό των €1200, που δόθηκε για την ενίσχυση του ταμείου του Φιλανθρωπικού Ιδρύματος «Πάνος Ευριπίδου». Το Ίδρυμα στηρίζει οικογένειες με πρόωρα νεογνά που αντιμετωπίζουν προβλήματα υγείας, είτε ενισχύοντας την ποιότητα ζωής τους είτε παρέχοντας οικονομική βοήθεια όπου κρίνεται απαραίτητη.

Η διευθύντρια Μάρκετινγκ της ΚΕΑΝ κ. Εύη Παπαδοπούλου, δήλωσε σχετικά: «Θα θέλαμε να συγχαρούμε το Ίδρυμα Πάνος Ευριπίδου και να εκφράσουμε τη συμπαράσταση μας στον αγώνα που δίνει. Είμαστε σίγουροι ότι μέσα από τη δράση του Ιδρύματος θα ληφθούν σημαντικά βήματα για τη βελτίωση της ζωής των πρόωρων νεογνών. Θα θέλαμε επίσης να ευχαριστήσουμε θερμά το προσωπικό μας που αφιέρωσε πολύτιμο χρόνο και ενέργεια για να συνεισφέρει εθελοντικά και ανιδιοτελώς στους σκοπούς του Ιδρύματος αποτελώντας παράδειγμα εθελοντισμού».

OIK_09-OIKONOMIA_Master_cy 28/03/14 21:19 Page 9

Μετά το Πάσχα σχεδιάζεται το πρώτο τεστ εξόδου στις διεθνείς αγορές

Μεταξύ 1,5 και 2 δισ. το ποσό που θα επιδιώξει να δανειστεί το Δημόσιο με επιτόκιο κάτω του 6%

Του **ΣΩΤΗΡΗ ΝΙΚΑ**

Το πρώτο βήμα για την απεξάρτηση της χώρας από νέα δάνεια της τρόικας προωθεί η κυβέρνηση, το οποίο δεν είναι άλλο από την επάνοδο της χώρας στις αγορές μέσω μιας νέας ομολογιακής έκδοσης. Κυβερνητικό και οικονομικό επιτελείο εντείνουν τις προσπάθειές τους αυτές τις ημέρες ώστε να διασφαλίσουν ότι το βήμα αυτό θα στεφθεί με απόλυτη επιτυχία, ενώ ο βασικός σχεδιασμός προβλέπει ότι η έκδοση θα πραγματοποιηθεί στα τέλη Απριλίου.

Σύμφωνα με πληροφορίες, μεγάλοι επενδυτικοί οίκοι και επενδυτικά κεφάλαια (funds) έχουν προσεγγίσει τον Οργανισμό Διαχείρισης Δημοσίου Χρέους (ΟΔΔΗΧ) με στόχο να διερευνήσουν τις προθέσεις της ελληνικής κυβέρνησης για το νέο ομόλογο. Από πέρυσι το καλοκαίρι έως και σήμερα έχουν γίνει περί τις 200 επαφές με επενδυτές παγκοσμίως, μεταξύ των οποίων και οι μεγαλύτερες τράπεζες όπως Deutsche Bank, Bank of America Merrill Lynch, JP Morgan, Morgan Stanley, UBS, Barclays, Goldman Sacks, Nomura, HSBC, Credit Suisse, που επιδιώκουν να διαδραματίσουν πρωταγωνιστικό ρόλο στη νέα έκδοση.

Μάλιστα, παράγοντες της αγοράς με γνώση των συζητήσεων αναφέρουν στην «Κ» ότι η αγορά είναι έτοιμη να επενδύσει σε ένα νέο ελληνικό ομόλογο. Σημειώνουν, δε, ότι αρκετά από τα funds που τοποθέτησαν κεφάλαια στις πρόσφατες Αυξήσεις Μετοχικού Κεφαλαίου των ελληνικών τραπεζών περιμένουν να εκδώσει και το Δημόσιο ομόλογο ώστε να επενδύσουν και σε αυτούς τους τίτλους. Σε ό,τι αφορά τα τεχνικά χαρακτηριστικά του νέου ομολόγου, το βασικό σενάριο προβλέπει ότι αυτό θα είναι 5ετούς διάρκειας (δεν έχει αποκλειστεί ακόμα το ενδεχόμενο να είναι 3ετές, αλλά συγκεντρώνει λίγες πιθανότητες) και το ποσό που θα επιδιώξει να δανειστεί το Δημόσιο θα κινείται μεταξύ 1,5 και 2 δισ. ευρώ. Στόχος του οικονομικού επιτελείο είναι το επιτόκιο να διαμορφωθεί σε επίπεδα χαμηλότερα του 6%, ενώ αξίζει να σημειωθεί πως όλα τα παραπάνω είναι υπό συζήτηση και δεν έχει οριστικοποιηθεί ακόμα τίποτα.

Καθοριστικός παράγοντας για το πότε θα γίνει η έκδοση και ποιοι θα είναι οι όροι αυτής, είναι η διαφορά απόδοσης (spread) των ελληνικών ομολόγων έναντι των πορτογαλικών. Αυτή τη στιγμή το συγκεκριμένο spread κινείται στην περιοχή των 250 μονάδων βάσης και απώτερος στόχος είναι να υποχωρήσει περαιτέρω στα επίπεδα τουλάχιστον των 200 μονάδων. Χθες, η απόδοση των 10ετών ελληνικών ομολόγων στη δευτερογενή αγορά ήταν πέριξ του 6,53%.

Πάντως, ανεξαρτήτως των τεχνικών λεπτομερειών, η προσπάθεια εξόδου στις αγορές έχει μεγάλη σημασία στο σχέδιο της κυβέρνησης να αποφύγει ένα νέο δάνειο από την Ευρωζώνη. Η πρώτη έκδοση που προγραμματίζεται για τον Απρίλιο θα έχει καθαρά «δοκιμαστικό» χαρακτήρα, υπό την έννοια ότι δεν πραγματοποιείται για να καλύψει τις χρηματοδοτικές ανάγκες της χώρας. Η διενέργεια της έκδοσης έχει περισσότερο συμβολικό χαρακτήρα, καθώς θα σηματοδοτήσει ότι μετά από τέσσερα χρόνια αποχής από τις αγορές, οι επενδυτές είναι έτοιμοι να εμπιστευτούν και πάλι την ελληνική οικονομία.

ΑΡΧΕΙΟ

Μεγάλοι επενδυτικοί οίκοι και κεφάλαια έχουν, σύμφωνα με πληροφορίες, προσεγγίσει τον ΟΔΔΗΧ με στόχο να διερευνήσουν τις προθέσεις της ελληνικής κυβέρνησης για το νέο ομόλογο.

Προϋποθέσεις

Παράλληλα, αποτελεί και βασικό προαπαιτούμενο για το επόμενο βήμα που σχεδιάζει η κυβέρνηση. Δηλαδή, την πλήρη κάλυψη από το 2016 και μετά όλων των αναγκών χρηματοδότησης της χώρας από τις αγορές, σε συνδυασμό με την ύπαρξη μιας «πιστωτικής γραμμής» από τον Ευρωπαϊκό Μηχανισμό Στήριξης (ESM). Για να στηρίξει, όμως, την προσπάθεια ο ESM και να παράσχει την «πιστωτική γραμμή» υπάρχουν δύο προϋποθέσεις:

1. Να έχει πρόσβαση στις αγορές η Ελλάδα. Γι' αυτό και η «δοκιμαστική» έκδοση που σχεδιάζεται για τον Απρίλιο έχει ιδιαίτερη σημασία.

2. Να τηρούνται από την Ελλάδα οι όροι που θα έχουν συμφωνηθεί με την Ευρωζώνη και οι οποίοι πιθανότατα να αφορούν την υλοποίηση διαρθρωτικών μεταρρυθμίσεων.

Πέραν αυτών, για να πραγματοποιηθεί η ομολογιακή έκδοση στην κυβέρνηση θέλουν πρώτα να έχουν μία σαφή δήλωση της Ευρωζώνης ότι το πρόγραμμα της Ελλάδας βρίσκεται εντός τροχιάς. Σε πρώτη φάση, αυτό θα συμβεί στο άτυπο Eurogroup της Αθήνας την 1η Απριλίου. Εφόσον ψηφιστεί από το κοινοβούλιο το πολυνομοσχέδιο που περιλαμβάνει τα μέτρα που συμφωνήθηκαν με την τρόικα, η Ευρωζώνη θα εγκρίνει δόση ύψους 8,3 δισ. ευρώ προς την Ελλάδα (που μαζί με τα δάνεια από το ΔΝΤ ύψους 3,6 δισ. ευρώ θα διασφαλίσουν την αποπληρωμή ομολόγων και τόκων ύψους 9,1 δισ. ευρώ στις 20 και 21 Μαΐου). Σε δεύτερη φάση, η Ευρωζώνη περιμένει την επικύρωση του περυσινού πρωτογενούς πλεονάσματος από τη Eurostat στις 23 Απριλίου, ώστε να δηλώσει ότι η Ελλάδα πέτυχε τους στόχους της και το πρόγραμμα που εφάρμοσε απέδωσε καρπούς.

Στο ενδιάμεσο και συγκεκριμένα στις 4 Απριλίου, ο οίκος πιστοληπτικής αξιολόγησης Moody's, αναμένεται να ανακοινώσει την νέα του έκθεση για την ελληνική οικονομία και εκτιμάται ότι θα προχωρήσει σε αναβάθμιση της Ελλάδας. Στοιχείο το οποίο επίσης θεωρείται σημαντικό για να προχωρήσει η Ελλάδα στην έκδοση νέου ομολόγου.

Παράλληλα, ο υπουργός Οικονομικών, κ. Γ. Στουρνάρας, με την επικύρωση του πρωτογενούς πλεονάσματος από τη Eurostat, την επιτυχημένη ολοκλήρωση του ελέγχου από την τρόικα και ενδεχομένως μία επιτυχημένη ομολογιακή έκδοση θα ζητήσει από τους ομολόγους του στην Ευρωζώνη να αναλάβουν τις δεσμεύσεις τους ως προς τη λήψη μέτρων για την περαιτέρω ελάφρυνση του ελληνικού χρέους. Αυτό θα συμβεί στις 5 Μαΐου κατά τη συνεδρίαση του Eurogroup.

Πώς θα καλυφθεί το κένο

Κατά τη διάρκεια των διαπραγματεύσεων με την τρόικα, η κυβέρνηση παρουσίασε τον τρόπο με τον οποίο διασφαλίζεται το χρηματοδοτικό κενό των επόμενων 12 μηνών που υπολογίζονταν σε 4,4 δισ. ευρώ. Ωστόσο, το σχέδιο αυτό καλύπτει υπό προϋποθέσεις και τα κενά που υπάρχουν έως τον Μάρτιο του 2016. Συγκεκριμένα, το σχέδιο προβλέπει:

1. Τη χρήση των ταμειακών διαθεσίμων των φορέων του Δημοσίου που υπολογίζονται σε περισσότερα από 3,5 δισ. ευρώ. Τα κεφάλαια αυτά μπορούν να αξιοποιούνται τις περιόδους που το κράτος έχει ταμειακές δυσκολίες, ενώ υπενθυμίζεται ότι πρόκειται για βραχυπρόθεσμο δανεισμό.

2. Τη χρονική μετάθεση της αποπληρωμής ομολόγων ύψους 800 εκατ. ευρώ που κατέχει το ETEAN και λήγουν φέτος τον Αύγουστο.

3. Την επαναγορά από την Τράπεζα Πειραιώς και την Alpha Bank προνομιούχων μετοχών ύψους 1,7 δισ. ευρώ.

4. Τη διενέργεια έκτακτων εκδόσεων εντόκων γραμματίων έως 2 δισ. ευρώ, εφόσον κριθεί απαραίτητο.

5. Την άντληση κεφαλαίων από την αγορά μέσω ομολογιακών εκδόσεων. Εκτός από φέτος που υπολογίζεται ότι το Δημόσιο μπορεί να δανειστεί περί τα 2 δισ. ευρώ, στόχος είναι να διεξάγεται τουλάχιστον μία αντίστοιχη έκδοση κάθε χρόνο (το 2015 κ.ο.κ.).

Με αυτές τις λύσεις εκτιμάται ότι μπορεί να καλυφθεί το συνολικό χρηματοδοτικό κενό από τώρα έως και τις αρχές του 2016, που υπολογίζεται σε περίπου 11 δισ. ευρώ, χωρίς να απαιτείται νέο δάνειο.

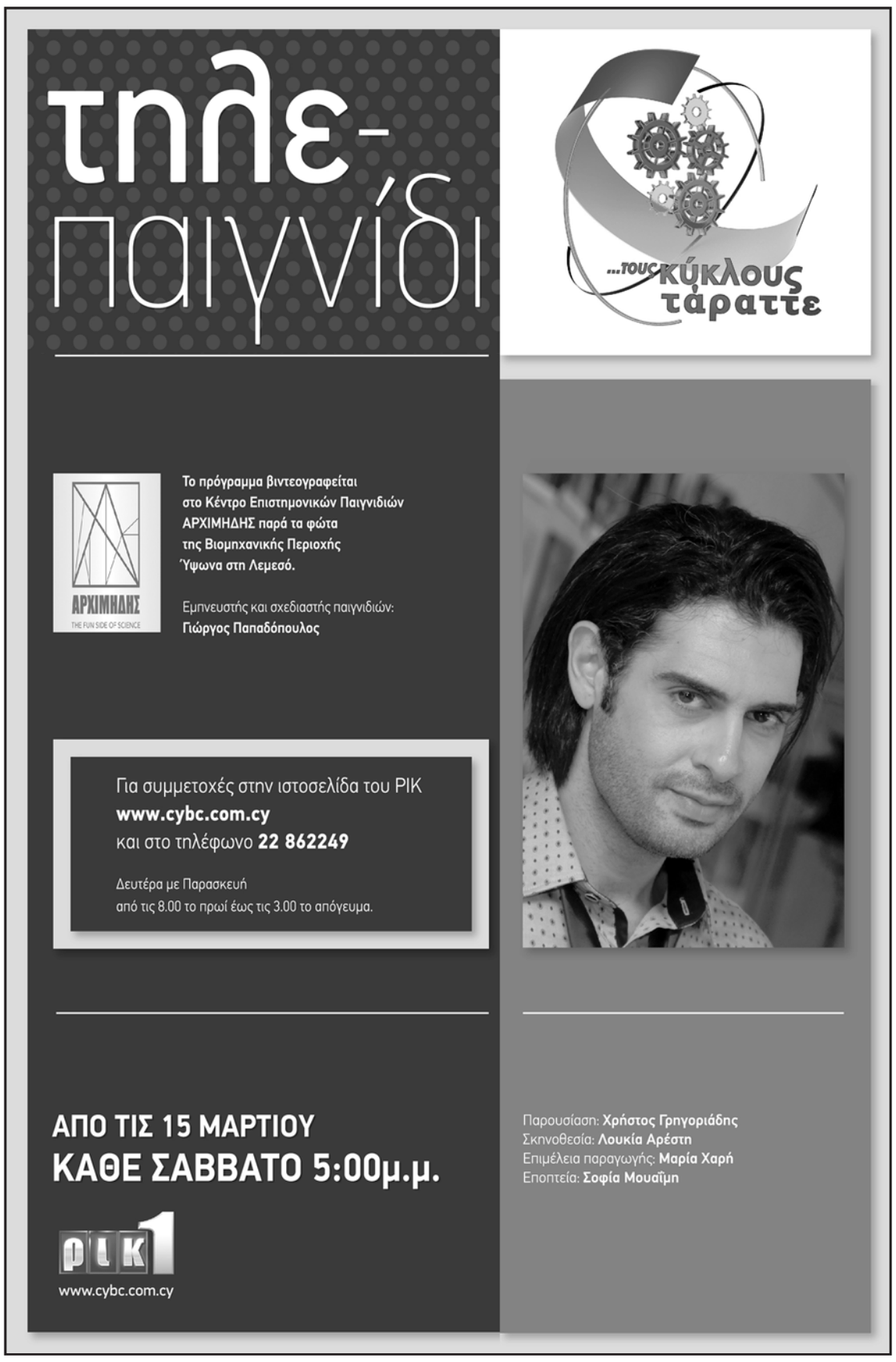

10-OIK XAK-XA_Master_cy 28/03/14 22:03 Page 10

ΚΥΠΡΟΣ (ΧΑΚ) - ΑΝΑΣΚΟΠΗΣΗ ΕΒΔΟΜΑΔΑΣ

ΚΛΕΙΣΙΜΟ 28/3	ΤΙΜΗ ΠΡΟΗΓ. ΕΒΔ.	ΔΙΑΦ. ΕΒΔ.	ΜΕΤΑ-ΒΟΛΗ %	ΧΡΕΟΓΡΑΦΑ	ΚΕΦΑΛΑΙΟ-ΠΟΙΗΣΗ
0,170	0,170	0,000	0,00%	A&P (ANDREOU & PARASKEVAIDES) ENTERPRISES PUBLIC COMPANY LTD	31,06
0,100	0,100	0,000	0,00%	A. PANAYIDES CONTRACTING PUBLIC LTD	3,66
0,089	0,089	0,000	0,00%	A. TSOKKOS HOTELS PUBLIC LTD	22,36
0,012	0,012	0,000	0,00%	A.L. PROCHOICE GROUP PUBLIC LTD	1,90
0,029	0,029	0,000	0,00%	ACTIBOND GROWTH FUND PUBLIC COMPANY LTD	1,69
1,510	1,510	0,000	0,00%	"AGROS DEVELOPMENT COMPANY""PROODOS""" PUBLIC LTD"	5,42
0,002	0,002	0,000	0,00%	AIAS INVESTMENT PUBLIC LTD	0,16
0,235	0,250	-0,015	-6,00%	ALKIS H. HADJIKYRIACOS (FROU-FROU BISCUITS) PUBLIC LTD	23,23
0,001	0,001	0,000	0,00%	ALKIS H. HADJIKYRIACOS PUBLIC LTD (WARRANTS 2001/2015)	0,02
100,000	100,000	0,000	0,00%	Alpha Bank Ltd - Bonds 2013/2018	100,00
0,150	0,150	0,000	0,00%	AMATHUS PUBLIC LTD	13,21
100,000	100,000	0,000	0,00%	AMATHUS PUBLIC LTD (GUARANTEED BONDS 2010-2015)	8,80
0,120	0,122	-0,002	-1,64%	APOLLO INVESTMENT FUND PLC	6,79
0,053	0,053	0,000	0,00%	ASTARTI DEVELOPMENT PLC	5,30
1,000	1,050	-0,050	-4,76%	ATLANTIC INSURANCE COMPANY PUBLIC LTD	39,11
0,095	0,095	0,000	0,00%	AVACOM PUBLIC COMPANY LTD	6,89
0,208	0,208	0,000	0,00%	BANK OF CYPRUS PUBLIC COMPANY LTD	373,39
0,000	0,000	0,000	0,00%	Bank Of Cyprus Public Company Ltd – Capital Securities 12/2007	0,00
0,000	0,000	0,000	0,00%	Bank Of Cyprus Public Company Ltd – Convertible Bonds 2013/2018	0,00
0,000	0,000	0,000	0,00%	Bank Of Cyprus Public Company Ltd – Convertible Capital Securities	0,00
0,000	0,000	0,000	0,00%	Bank of Cyprus Public Company Ltd (Convertible Enhanced Capital Securities)	0,00
1,000	1,000	0,000	0,00%	Bank of Cyprus Public Company Ltd (Convertible Enhanced Capital Securities)	0,40
0,120	0,115	0,005	4,35%	BLUE ISLAND PLC	1,85
0,060	0,060	0,000	0,00%	C.C.C. TOURIST ENTERPRISES PUBLIC COMPANY LTD	8,50
0,040	0,040	0,000	0,00%	C.T.O. PUBLIC COMPANY LTD	8,35
0,041	0,041	0,000	0,00%	CEILFLOOR PUBLIC COMPANY LTD	0,21
0,032	0,032	0,000	0,00%	CHARILAOS APOSTOLIDES PUBLIC LTD	1,60
0,024	0,024	0,000	0,00%	CHRIS JOANNOU PUBLIC LTD	0,24
0,044	0,044	0,000	0,00%	CLARIDGE PUBLIC LTD	4,76
0,005	0,004	0,001	25,00%	CLR INVESTMENT FUND PUBLIC LTD	1,44
0,110	0,110	0,000	0,00%	CONSTANTINOU BROS HOTELS PUBLIC COMPANY LTD	17,68
0,100	0,100	0,000	0,00%	COSMOS INSURANCE PUBLIC COMPANY LTD	1,80
0,243	0,243	0,000	0,00%	CYPRINT PLC	1,25
0,010	0,010	0,000	0,00%	CYPRUS AIRWAYS PUBLIC LTD	3,91
1,070	1,110	-0,040	-3,60%	CYPRUS FOREST INDUSTRIES PUBLIC LTD	3,27
0,000	0,000	0,000	0,00%	CYPRUS POPULAR BANK PUBLIC CO LTD	0,00
0,400	0,425	-0,025	-5,88%	CYPRUS TRADING CORPORATION PLC	37,30
0,102	0,105	-0,003	-2,86%	CYTRUSTEES INVESTMENT PUBLIC COMPANY LTD	4,54
0,003	0,003	0,000	0,00%	D & M TELEMARKETING PUBLIC LTD	0,02
0,003	0,003	0,000	0,00%	D.H. CYPROTELS PLC	0,49
0,365	0,378	-0,013	-3,44%	DEMETRA INVESTMENT PUBLIC LTD	73,00
0,101	0,112	-0,011	-9,82%	Dimco Plc	8,18
0,055	0,055	0,000	0,00%	DISPLAY ART PLC	0,74
0,009	0,007	0,002	28,57%	DODONI PORTFOLIO INVESTMENTS PUBLIC COMPANY LTD	2,54

ΚΛΕΙΣΙΜΟ 28/3	ΤΙΜΗ ΠΡΟΗΓ. ΕΒΔ.	ΔΙΑΦ. ΕΒΔ.	ΜΕΤΑ-ΒΟΛΗ %	ΧΡΕΟΓΡΑΦΑ	ΚΕΦΑΛΑΙΟ-ΠΟΙΗΣΗ
0,600	0,600	0,000	0,00%	DOME INVESTMENTS PUBLIC COMPANY LTD	15,00
0,360	0,360	0,000	0,00%	ELLINAS FINANCE PUBLIC COMPANY LTD	5,76
0,016	0,016	0,000	0,00%	ELMA HOLDINGS PUBLIC COMPANY LTD	7,17
0,880	0,880	0,000	0,00%	EMPIRE CAPITAL INVESTMENTS PUBLIC LTD	42,11
0,171	0,170	0,001	0,59%	ERMES DEPARTMENT STORES PLC	29,93
0,001	0,001	0,000	0,00%	FINIKAS AMMOCHOSTOU PLC	0,05
0,140	0,140	0,000	0,00%	G.A.P. VASSILOPOULOS PUBLIC LTD	5,43
0,090	0,090	0,000	0,00%	HARVEST CAPITAL MANAGEMENT PUBLIC LTD	1,26
0,090	0,091	-0,001	-1,10%	HELLENIC BANK PUBLIC COMPANY LTD	62,37
85,000	85,000	0,000	0,00%	HELLENIC BANK PUBLIC COMPANY LTD BONDS 2016	54,01
0,110	0,110	0,000	0,00%	INTERFUND INVESTMENTS PLC	6,22
0,043	0,043	0,000	0,00%	ISXIS INVESTMENT PUBLIC LTD	0,47
0,083	0,083	0,000	0,00%	JUPITER PORTFOLIO INVESTMENTS PUBLIC COMPANY LTD	5,18
0,223	0,219	0,004	1,83%	K + G COMPLEX PUBLIC COMPANY LTD	22,30
0,560	0,560	0,000	0,00%	K. ATHIENITIS CONTRACTORS DEVELOPERS PUBLIC LTD	7,51
0,046	0,046	0,000	0,00%	K. KYTHREOTIS HOLDINGS PUBLIC LTD	1,95
0,016	0,016	0,000	0,00%	KARAOLIS GROUP PUBLIC LTD	0,36
0,119	0,119	0,000	0,00%	KARKOTIS MANUFACTURING & TRADING PUBLIC LTD	1,04
0,200	0,200	0,000	0,00%	KARYES INVESTMENT PUBLIC COMPANY LTD	0,40
0,657	0,655	0,002	0,31%	KEO PLC	20,35
0,224	0,248	-0,024	-9,68%	KRONOS PRESS DISTRIBUTION AGENCY PUBLIC COMPANY LTD	4,57
0,030	0,028	0,002	7,14%	LAIKI CAPITAL PUBLIC CO LTD	8,57
0,230	0,230	0,000	0,00%	L.P. TRANSBETON PUBLIC LTD	1,97
0,139	0,139	0,000	0,00%	LASER INVESTMENTS GROUP PLC	8,58
0,060	0,065	-0,005	-7,69%	LEPTOS CALYPSO HOTELS PUBLIC LTD	6,10
0,019	0,019	0,000	0,00%	LIBERTY LIFE INSURANCE PUBLIC COMPANY LTD	1,73
0,001	0,001	0,000	0,00%	LIBRA HOLIDAYS GROUP PLC	0,19
0,574	0,605	-0,031	-5,12%	LOGICOM PUBLIC LTD	42,52
0,360	0,425	-0,065	-15,29%	LORDOS HOTELS (HOLDINGS) PUBLIC LTD	12,60
0,079	0,079	0,000	0,00%	LORDOS UNITED PLASTICS PUBLIC LTD	3,79
0,042	0,042	0,000	0,00%	LOUIS PLC	19,34
0,250	0,250	0,000	0,00%	MALLOUPPAS & PAPACOSTAS PUBLIC CO LTD	10,80
0,036	0,039	-0,003	-7,69%	MINERVA INSURANCE COMPANY PUBLIC LTD	2,82
0,316	0,316	0,000	0,00%	MITSIDES PUBLIC COMPANY LTD	2,59
0,011	0,011	0,000	0,00%	MODESTOU SOUND & VISION PUBLIC COMPANY LTD	0,16
0,150	0,150	0,000	0,00%	NEMESIS CONSTRUCTIONS PUBLIC COMPANY LTD	9,16
0,000	0,000	0,000	0,00%	OCEAN TANKERS HOLDINGS PUBLIC COMPANY LTD	0,00
0,011	0,011	0,000	0,00%	OPTIONS CASSOULIDES PLC	0,51
0,020	0,020	0,000	0,00%	ORFANIDES PUBLIC COMPANY LTD	1,62
0,077	0,063	0,014	22,22%	PANDORA INVESTMENTS PUBLIC LTD	32,68
1,210	1,200	0,010	0,83%	PETROLINA (HOLDINGS) PUBLIC LTD	105,88
0,076	0,076	0,000	0,00%	PHIL. ANDREOU PUBLIC LTD	3,42
0,480	0,480	0,000	0,00%	PHILOKTIMATIKI PUBLIC LTD	2,31
0,068	0,068	0,000	0,00%	PIERIDES HOLDINGS PLC	1,50

ΚΛΕΙΣΙΜΟ 28/3	ΤΙΜΗ ΠΡΟΗΓ. ΕΒΔ.	ΔΙΑΦ. ΕΒΔ.	ΜΕΤΑ-ΒΟΛΗ %	ΧΡΕΟΓΡΑΦΑ	ΚΕΦΑΛΑΙΟ-ΠΟΙΗΣΗ
0,080	0,080	0,000	0,00%	PIPIS BROS FARMS PUBLIC COMPANY LTD	0,77
0,026	0,026	0,000	0,00%	PRIMETEL PLC	9,94
81,000	81,000	0,000	0,00%	PRIMETEL PLC – Bonds 2009/2014	4,05
0,001	0,001	0,000	0,00%	REGALLIA HOLDINGS & INVESTMENTS PUBLIC LTD	0,02
0,003	0,003	0,000	0,00%	RENOS HATZIOANNOU FARM PUBLIC COMPANY LTD	0,89
0,055	0,055	0,000	0,00%	ROLANDOS ENTERPRISES PUBLIC LTD	2,98
0,042	0,039	0,003	7,69%	ROYAL HIGHGATE PUBLIC COMPANY LTD	1,39
0,002	0,002	0,000	0,00%	SAFS HOLDINGS PUBLIC LTD	0,14
0,095	0,105	-0,010	-9,52%	SALAMIS TOURS (HOLDINGS) PUBLIC LTD	3,47
0,003	0,003	0,000	0,00%	SEA STAR CAPITAL PLC	1,89
0,052	0,057	-0,005	-8,77%	SFS GROUP PUBLIC COMPANY LTD	3,46
0,266	0,277	-0,011	-3,97%	STADEMOS HOTELS PLC	8,65
0,002	0,002	0,000	0,00%	STARIO PORTFOLIO INVESTMENTS PUBLIC COMPANY LTD	0,08
0,318	0,344	-0,026	-7,56%	THE CYPRUS CEMENT PUBLIC COMPANY LTD	43,76
0,250	0,250	0,000	0,00%	TOP KINISIS TRAVEL PUBLIC LTD	3,05
0,018	0,018	0,000	0,00%	TOXOTIS INVESTMENTS PUBLIC LTD	0,37
2,000	2,000	0,000	0,00%	TRIENA INVESTMENT PUBLIC COMPANY LTD - CAPITAL	5,46
0,800	0,800	0,000	0,00%	TRIENA INVESTMENT PUBLIC COMPANY LTD - INCOME	2,18
0,520	0,520	0,000	0,00%	TRIENA INVESTMENT PUBLIC COMPANY LTD - INTERNATIONAL	0,71
0,020	0,020	0,000	0,00%	UNIFAST FINANCE & INVESTMENTS PUBLIC COMPANY LTD	0,20
0,360	0,300	0,060	20,00%	UNIGROWTH INVESTMENTS PUBLIC LTD	4,85
0,610	0,610	0,000	0,00%	USB Bank Plc	27,76
90,000	90,000	0,000	0,00%	USB BANK PLC (BONDS 2009/ 2019)	7,20
100,000	100,000	0,000	0,00%	USB BANK PLC (CONVERTIBLE BONDS 2010/ 2020)	1,21
0,700	0,740	-0,040	-5,41%	VASSILICO CEMENT WORKS PUBLIC COMPANY LTD	50,36
1,000	1,000	0,000	0,00%	VISION INTERNATIONAL PEOPLE GROUP PUBLIC LTD	75,00
0,310	0,303	0,007	2,31%	WOOLWORTH (CYPRUS) PROPERTIES PLC	35,53
0,000	0,000	0,000	0,00%	XENOS TRAVEL PUBLIC LTD	0,00

Οι μεγαλύτερες μεταβολές της εβδομάδας

ΑΝΟΔΟΣ		ΠΤΩΣΗ	
28,57%	DODONI PORTFOLIO INVESTMENTS	-15,29%	LORDOS HOTELS (HOLDINGS) PUBLIC LTD
25,00%	CLR INVESTMENT FUND PUBLIC LTD	-9,82%	DIMCO PLC
22,22%	PANDORA INVESTMENTS PUBLIC LTD	-9,68%	KRONOS PRESS DISTRIBUTION AGENCY
20,00%	UNIGROWTH INVESTMENTS PUBLIC LTD	-9,52%	SALAMIS TOURS (HOLDINGS) PUBLIC LTD
7,69%	ROYAL HIGHGATE PUBLIC COMPANY LTD	-8,77%	SFS GROUP PUBLIC COMPANY LTD

cdb GlobalCapital
Global Capital Securities and Financial Services Limited
Regulated by the Cyprus Securities & Exchange Commission and Member of the Cyprus Stock Exchange
Λεωφ.Αρχ. Μακαρίου Γ', αρ. 50, Κτήριο Άλφα, 1ος όροφος, 1065 Λευκωσία
Τηλ.: 22 710710 Fax: 22339332, www.globalcapital.com.cy

ΕΛΛΑΔΑ (ΧΑ) - ΑΝΑΣΚΟΠΗΣΗ ΕΒΔΟΜΑΔΑΣ

ΚΛΕΙΣΙΜΟ 28/3	ΤΙΜΗ ΠΡΟΗΓΟΥΜΕΝΗΣ ΕΒΔΟΜΑΔΑΣ	ΔΙΑΦΟΡΑ ΕΒΔΟΜΑΔΑΣ	ΜΕΤΑΒΟΛΗ %	ΧΡΕΟΓΡΑΦΑ	ΚΕΦΑΛΑΙΟ-ΠΟΙΗΣΗ
ΚΥΡΙΑ ΑΓΟΡΑ					
8,000	7,830	0,170	2,17%	ΑΕΡΟΠΟΡΙΑ ΑΙΓΑΙΟΥ (ΚΟ)	571,34
0,989	0,950	0,039	4,11%	ΑΙΟΛΙΚΗ ΑΕΕΧ (ΚΟ)	11,06
0,139	0,153	-0,014	-9,15%	ΑΚΡΙΤΑΣ (ΚΟ)	1,81
0,264	0,257	0,007	2,72%	ΑΛΚΟ ΕΛΛΑΣ (ΚΟ)	6,60
0,384	0,400	-0,016	-4,00%	ΑΛΟΥΜΥΛ (ΚΟ)	8,45
23,000	22,500	0,500	2,22%	ALPHA TRUST ΑΝΔΡΟΜΕΔΑ ΑΕΕΧ (ΚΟ)	9,61
1,590	1,590	0,000	0,00%	ΑΤΤΙΚΕΣ ΕΚΔΟΣΕΙΣ (ΚΟ)	24,33
0,190	0,190	0,000	0,00%	ΒΑΛΚΑΝ ΑΚΙΝΗΤΑ (ΚΟ)	3,82
0,220	0,229	-0,009	-3,93%	ΒΑΡΒΕΡΗΣ Ν. - MODA BAGNO (ΚΟ)	4,14
0,679	0,665	0,014	2,11%	ΒΙΟΚΑΡΠΕΤ (ΚΟ)	16,29
0,770	0,755	0,015	1,99%	ΒΙΣ (ΚΟ)	3,83
1,160	1,150	0,010	0,87%	ΒΟΓΙΑΤΖΟΓΛΟΥ SYSTEMS (ΚΟ)	7,34
0,030	0,027	0,003	11,11%	Γ.Ε. ΔΗΜΗΤΡΙΟΥ (ΚΟ)	2,32
0,330	0,370	-0,040	-10,81%	ΓΑΛΑΞΙΔΙ (ΚΟ)	4,65
6,640	6,640	0,000	0,00%	ΓΕΚΕ (ΚΑ)	55,90
3,970	3,980	-0,010	-0,25%	ΓΕΚ ΤΕΡΝΑ (ΚΟ)	375,02
0,410	0,400	0,010	2,50%	ΓΕΝΙΚΗ ΕΜΠΟΡΙΟΥ (ΚΟ)	9,86
2,150	2,120	0,030	1,42%	ΔΑΙΟΣ ΠΛΑΣΤΙΚΑ (ΚΟ)	32,25
11,800	11,480	0,320	2,79%	ΔΕΗ (ΚΟ)	2.737,60
0,315	0,317	-0,002	-0,63%	ΔΡΟΜΕΑΣ (ΚΟ)	10,94
0,350	0,340	0,010	2,94%	ΕΒΡΟΦΑΡΜΑ (ΚΟ)	4,79
3,900	4,010	-0,110	-2,74%	ΕΘΝΙΚΗ ΤΡΑΠΕΖΑ (ΚΟ)	9.347,47
0,365	0,360	0,005	1,39%	ΕΙΔΗΣΕΦΩΝΙΚΗ ΕΛΛΑΣ (ΚΟ)	10,16
0,916	0,708	0,208	29,38%	ΕΚΤΕΡ (ΚΟ)	10,31
0,857	0,861	-0,004	-0,46%	ΕΛ. ΒΙΟΜ. ΖΑΧΑΡΗΣ (ΚΑ)	31,49
0,900	0,900	0,000	0,00%	ΕΛΑΣΤΡΟΝ (ΚΟ)	16,78
2,040	2,050	-0,010	-0,49%	ΕΛΒΑΛ (ΚΑ)	253,17
0,627	0,589	0,038	6,45%	ΕΛΒΕ (ΚΟ)	8,30
0,325	0,360	-0,035	-9,72%	ΕΛΓΕΚΑ (ΚΟ)	10,31
1,300	1,300	0,000	0,00%	ΕΛΙΝΟΙΑ (ΚΟ)	30,98
3,970	3,840	0,130	3,39%	ΕΛΛΑΚΤΩΡ (ΚΟ)	702,70
15,570	15,500	0,070	0,45%	ΕΛΛΑΔΟΣ ΤΡΑΠΕΖΑ (ΚΟ)	309,30
1,870	1,860	0,010	0,54%	ΕΛΛΗΝΙΚΑ ΚΑΛΩΔΙΑ (ΚΟ)	55,25
7,280	7,590	-0,310	-4,08%	ΕΛΛΗΝΙΚΑ ΠΕΤΡΕΛΑΙΑ (ΚΟ)	2.225,02
8,910	8,900	0,010	0,11%	ΕΛΛΗΝΙΚΑ ΧΡΗΜΑΤΙΣΤΗΡΙΑ-Χ.Α. (ΚΟ)	582,43
1,200	1,180	0,020	1,69%	ΕΛΤΟΝ (ΚΟ)	32,08
1,630	1,600	0,030	1,87%	ΕΛΤΡΑΚ (ΚΟ)	24,69
0,286	0,280	0,006	2,14%	ΕΠΙΛΕΚΤΟΣ (ΚΟ)	14,89
0,330	0,395	-0,065	-16,46%	ΕΤΕΜ (ΚΑ)	9,90
5,300	5,540	-0,240	-4,33%	ΕΥΑΘ (ΚΟ)	192,39
8,850	8,850	0,000	0,00%	ΕΥΔΑΠ (ΚΟ)	942,53
1,510	1,480	0,030	2,03%	ΕΥΡΩΠΑΪΚΗ ΠΙΣΤΗ (ΚΟ)	41,53
2,560	2,500	0,060	2,40%	ΕΥΡΩΣΥΜΒΟΥΛΟΙ (ΚΟ)	20,38
1,700	1,680	0,020	1,19%	ΙΑΣΩ (ΚΟ)	90,36
0,900	0,900	0,000	0,00%	ΙΑΤΡΙΚΟ ΑΘΗΝΩΝ (ΚΟ)	78,06
1,750	1,760	-0,010	-0,57%	ΙΚΤΙΝΟΣ ΕΛΛΑΣ (ΚΟ)	50,02
0,789	0,753	0,036	4,78%	ΙΛΥΔΑ (ΚΟ)	7,10
0,734	0,740	-0,006	-0,81%	ΙΝΤΕΑΛ ΟΜΙΛΟΣ (ΚΟ)	6,09
0,312	0,329	-0,017	-5,17%	ΙΝΤΕΡΤΕΚ (ΚΟ)	3,50
2,300	2,240	0,060	2,68%	ΙΝΤΡΑΛΟΤ (ΚΟ)	365,61
0,630	0,710	-0,080	-11,27%	ΚΑΘΗΜΕΡΙΝΗ (ΚΟ)	19,28
1,890	1,800	0,090	5,00%	ΚΑΝΑΚΗΣ Σ. (ΚΟ)	14,18
1,430	1,390	0,040	2,88%	ΚΑΡΑΜΟΛΕΓΚΟΣ (ΚΟ)	13,93
3,870	3,910	-0,040	-1,02%	ΚΑΡΑΤΖΗ (ΚΟ)	56,81
2,150	1,530	0,620	40,52%	ΚΕΚΡΟΨ (ΚΟ)	7,10
1,910	1,920	-0,010	-0,52%	ΚΕΠΕΝΟΥ ΜΥΛΟΙ (ΚΟ)	12,80
0,777	0,746	0,031	4,16%	ΚΛΟΥΚΙΝΑΣ - ΛΑΠΠΑΣ (ΚΟ)	31,25
0,289	0,255	0,034	13,33%	ΚΛΩΣ/ΓΙΑ ΝΑΥΠΑΚΤΟΥ (ΚΑ)	3,33
0,284	0,350	-0,066	-18,86%	ΚΟΡΔΕΛΛΟΥ Χ. ΑΦΟΙ (ΚΟ)	6,03
3,400	3,330	0,070	2,10%	ΚΟΡΡΕΣ (ΚΟ)	46,19
0,528	0,518	0,010	1,93%	ΚΡΕΤΑ ΦΑΡΜ (ΚΟ)	15,57
1,950	1,950	0,000	0,00%	ΚΡΙ - ΚΡΙ (ΚΟ)	64,48
0,384	0,348	0,036	10,34%	ΚΤΗΜΑ ΛΑΖΑΡΙΔΗ (ΚΟ)	6,07
0,207	0,207	0,000	0,00%	ΚΥΠΡΟΥ ΤΡΑΠΕΖΑ (ΚΟ)	371,59
2,340	1,980	0,360	18,18%	ΚΥΡΙΑΚΙΔΗΣ Η.- F.H.L. (ΚΟ)	57,27
0,720	0,690	0,030	4,35%	ΚΥΡΙΑΚΟΥΛΗΣ (ΚΟ)	5,47
17,200	17,200	0,000	0,00%	ΛΑΜΨΑ (ΚΟ)	367,46
0,558	0,558	0,000	0,00%	ΛΑΝΑΚΑΜ (ΚΟ)	3,31
0,249	0,249	0,000	0,00%	ΛΕΒΕΝΤΕΡΗΣ Ν. (ΚΑ)	2,07
0,744	0,779	-0,035	-4,49%	ΛΕΒΕΝΤΕΡΗΣ Ν. (ΠΑ)	1,61
0,228	0,228	0,000	0,00%	ΛΙΒΑΝΗΣ (ΚΟ)	1,76
2,620	2,710	-0,090	-3,32%	ΛΟΥΛΗ ΜΥΛΟΙ (ΚΟ)	44,87
0,350	0,346	0,004	1,16%	ΜΑΘΙΟΣ ΠΥΡΙΜΑΧΑ (ΚΟ)	3,44
13,600	13,620	-0,020	-0,15%	ΜΕΤΚΑ (ΚΟ)	706,53
0,338	0,366	-0,028	-7,65%	ΜΟΤΟΔΥΝΑΜΙΚΗ (ΚΟ)	3,95
9,380	9,750	-0,370	-3,79%	ΜΟΤΟΡ ΟΪΛ (ΚΟ)	1.039,14
0,317	0,359	-0,042	-11,70%	ΜΟΥΖΑΚΗΣ (ΚΑ)	10,20
1,650	1,720	-0,070	-4,07%	ΜΟΧΛΟΣ (ΚΟ)	7,57
0,445	0,425	0,020	4,71%	ΜΠΗΤΡΟΣ ΣΥΜΜΕΤΟΧΙΚΗ (ΚΟ)	7,05
6,960	6,830	0,130	1,90%	ΜΥΤΙΛΗΝΑΙΟΣ (ΚΟ)	813,73
0,960	0,891	0,069	7,74%	ΝΑΚΑΣ ΜΟΥΣΙΚΗ (ΚΟ)	6,09
0,181	0,201	-0,020	-9,95%	ΝΑΥΤΕΜΠΟΡΙΚΗ (ΚΟ)	4,33
0,270	0,305	-0,035	-11,48%	ΝΗΡΕΥΣ (ΚΟ)	17,20
1,140	1,150	-0,010	-0,87%	ΝΤΡΟΥΚΦΑΡΜΠΕΝ (ΚΟ)	4,42
0,124	0,120	0,004	3,33%	ΙΝΤΕΡΓΟΥΝΤ - ΞΥΛΕΜΠΟΡΙΑ (ΚΟ)	4,34
0,195	0,195	0,000	0,00%	ΙΝΤΕΡΓΟΥΝΤ - ΞΥΛΕΜΠΟΡΙΑ (ΠΟ)	0,50
26,000	25,700	0,300	1,17%	ΟΛΘ (ΚΟ)	262,08
19,750	19,780	-0,030	-0,15%	ΟΛΠ (ΚΟ)	493,75
11,820	11,350	0,470	4,14%	ΟΠΑΠ (ΚΟ)	3.770,58
12,030	12,100	-0,070	-0,58%	ΟΤΕ (ΚΟ)	5.896,51
0,318	0,318	0,000	0,00%	ΠΑΪΡΗΣ ΠΛΑΣΤΙΚΩΝ (ΚΟ)	1,58
0,516	0,500	0,016	3,20%	ΠΑΠΟΥΤΣΑΝΗΣ (ΚΟ)	26,21
1,900	2,050	-0,150	-7,32%	ΠΕΙΡΑΙΩΣ ΤΡΑΠΕΖΑ (ΚΟ)	9.637,88
2,170	2,080	0,090	4,33%	ΠΕΤΡΟΠΟΥΛΟΣ (ΚΟ)	15,34
7,580	7,460	0,120	1,61%	ΠΛΑΙΣΙΟ COMPUTERS (ΚΟ)	167,37
1,300	1,310	-0,010	-0,76%	ΠΛΑΣΤΙΚΑ ΘΡΑΚΗΣ (ΚΟ)	58,62
5,280	5,300	-0,020	-0,38%	ΠΛΑΣΤΙΚΑ ΚΡΗΤΗΣ (ΚΟ)	144,56
0,132	0,129	0,003	2,33%	ΠΡΟΟΔΕΥΤΙΚΗ (ΚΟ)	3,21
0,659	0,647	0,012	1,85%	ΡΕΒΟΙΛ (ΚΟ)	14,68
7,490	7,500	-0,010	-0,13%	ΣΑΡΑΝΤΗΣ ΓΡ. (ΚΟ)	260,43
1,050	1,000	0,050	5,00%	ΣΑΡΑΝΤΟΠΟΥΛΟΣ ΚΥΛ/ΜΥΛΟΙ (ΚΟ)	4,39
1,950	2,100	-0,150	-7,14%	ΣΙΔΕΝΟΡ (ΚΟ)	187,68
0,267	0,260	0,007	2,69%	ΣΠΥΡΟΥ ΑΓΡ. ΟΙΚ. (ΚΟ)	7,59
1,990	2,030	-0,040	-1,97%	ΣΩΛ/ΓΕΙΑ ΚΟΡΙΝΘΟΥ (ΚΟ)	247,10
4,530	4,620	-0,090	-1,95%	ΤΕΡΝΑ ΕΝΕΡΓΕΙΑΚΗ (ΚΟ)	495,19
1,770	1,790	-0,020	-1,12%	ΤΕΧΝΙΚΗ ΟΛΥΜΠΙΑΚΗ (ΚΟ)	58,63
25,350	25,310	0,040	0,16%	ΤΙΤΑΝ (ΚΟ)	1.953,56
9,990	9,890	0,100	1,01%	ΤΙΤΑΝ (ΠΟ)	75,61
0,468	0,470	-0,002	-0,43%	ΥΓΕΙΑ (ΚΟ)	143,08
0,300	0,270	0,030	11,11%	ΦΙΕΡΑΤΕΣ (ΚΟ)	3,06
0,488	0,512	-0,024	-4,69%	ΧΑΪΔΕΜΕΝΟΣ (ΚΟ)	4,07
0,749	0,790	-0,041	-5,19%	ΧΑΛΚΟΡ (ΚΑ)	75,86

ΚΛΕΙΣΙΜΟ 28/3	ΤΙΜΗ ΠΡΟΗΓΟΥΜΕΝΗΣ ΕΒΔΟΜΑΔΑΣ	ΔΙΑΦΟΡΑ ΕΒΔΟΜΑΔΑΣ	ΜΕΤΑΒΟΛΗ %	ΧΡΕΟΓΡΑΦΑ	ΚΕΦΑΛΑΙΟ-ΠΟΙΗΣΗ
0,265	0,273	-0,008	-2,93%	ΧΑΤΖΗΚΡΑΝΙΩΤΗ Ε. ΥΙΟΙ (ΚΟ)	1,07
0,379	0,370	0,009	2,43%	A.S. COMPANY (ΚΟ)	9,95
0,725	0,738	-0,013	-1,76%	ALPHA BANK (ΚΟ)	7.919,11
0,170	0,164	0,006	3,66%	ATTICA BANK (ΚΟ)	177,07
0,319	0,306	0,013	4,25%	AUDIOVISUAL (ΚΟ)	14,50
11,180	10

OIK_11-OIKONOMIA_Master_cy 28/03/14 21:26 Page 11

BLOOMBERG

Η ρουμανική κυβέρνηση και ο πρωθυπουργός Βίκτορ Πόντα στοχεύουν σε βαθμιαία αύξηση του κατώτατου μισθού στα 1.000 λέι (223 ευρώ) μέχρι τα τέλη του 2016. Παράλληλα, έχουν δεσμευτεί για την εφαρμογή μέτρων όπως η μείωση των κοινωνικών εισφορών ασφάλισης κατά 5% από τις αρχές Ιουλίου του 2014 και η αύξηση του ειδικού φόρου κατανάλωσης στα καύσιμα.

Εγκρίθηκε δόση 436 εκατ. ευρώ προς τη Ρουμανία

Το «πράσινο φως» για την εκταμίευση δόσης 436 εκατ. ευρώ από δάνειο 4 δισ. ευρώ έδωσε το κλιμάκιο του ΔΝΤ στη Ρουμανία, αναφέροντας στην επίσημη ανακοίνωσή του ότι οι στόχοι του προγράμματος έχουν επιτευχθεί στο μεγαλύτερο μέρος. Θα πρέπει να σημειωθεί, ωστόσο, ότι η πρόοδος στις διαρθρωτικές μεταρρυθμίσεις είναι «άνιση» και συνεχίζουν να υπάρχουν τρωτά σημεία στην οικονομία, τονίζει ο διεθνής οργανισμός. Μέσα στην τελευταία πενταετία, η Ρουμανία, το φτωχότερο κράτος-μέλος της Ε.Ε., έχει υπογράψει τρεις δανειακές συμβάσεις με το ΔΝΤ, την Ε.Ε. και την Παγκόσμια Τράπεζα, υιοθετώντας σκληρά μέτρα λιτότητας για να πειθαρχήσει τη δημοσιονομική της κατάσταση. Ως αποτέλεσμα, από το 2009 μέχρι σήμερα έχει μειώσει το δημοσιονομικό έλλειμμά της από το 7,2% στο 2,5% του ΑΕΠ.

Η ρουμανική κυβέρνηση έχει, ωστόσο, περάσει από αρκετές δοκιμασίες πριν παρουσιάσει το νέο πρόγραμμα στο Κοινοβούλιο, με βάση το οποίο προωθούνται διάφορα μέτρα για την ενίσχυση της οικονομικής δραστηριότητας αλλά και την αύξηση των κινήτρων για την παραμονή του εργατικού δυναμικού στη χώρα. Ανάμεσα σε άλλα στοχεύει σε βαθμιαία αύξηση του κατώτατου μισθού στα 1.000 λέι (223 ευρώ) μέχρι τα τέλη του 2016, αποβλέποντας μέχρι το 2020 στη βελτίωση του βιοτικού επιπέδου 580.000 ατόμων που ζουν κάτω από το όριο της φτώχειας.

Με βάση, πάντως, το Μνημόνιο που υπεγράφη το 2013 ανάμεσα στη Ρουμανία, το ΔΝΤ, την Παγκόσμια Τράπεζα και την Ε.Ε. τον Νοέμβριο του 2013, η κυβέρνηση του σοσιαλδημοκράτη Βίκτορ Πόντα έχει δεσμευτεί με την εφαρμογή μέτρων όπως η μείωση των κοινωνικών εισφορών ασφάλισης κατά 5% από τις αρχές Ιουλίου του 2014 και η αύξηση του ειδικού φόρου κατανάλωσης στα καύσιμα.

Από τον Νοέμβριο του 2013, η πολιτική κατάσταση στη Ρουμανία ήταν αρκετά αβέβαιη, θέτοντας έτσι σε κίνδυνο την πορεία της οικονομίας. Τέλη Φεβρουαρίου, οι υπουργοί Υγείας, Μεταφορών, Διασποράς και Υδάτινων Πόρων στην κυβέρνηση συνασπισμού Σοσιαλιστών και Φιλελευθέρων (PNL) και συνάμα μέλη του Εθνικού Φιλελεύθερου Κόμματος υπέβαλαν την παραίτησή τους. Την παραίτησή τους είχαν, επίσης, υποβάλει οι υπουργοί Δημοσίων Οικονομικών και Οικονομίας. Αρχές Μαρτίου, ωστόσο, διεφάνη ένα συναινετικό κλίμα στον πολιτικό ορίζοντα της χώρας μετά την ψήφο εμπιστοσύνης που παραχωρήθηκε στη νέα κυβέρνηση του Βίκτορ Πόντα, αν και το Εθνικό Φιλελεύθερο Κόμμα, το Δημοκρατικό Φιλελεύθερο Κόμμα (PDL) και το Λαϊκό Κόμμα «Ντιαν Ντιακονέσκου» καταψήφισαν τη νέα κυβέρνηση.

Νέα αποζημίωση 17,9 δισ. δολ. από τη Lehman σε πιστωτές της

Ποσό ύψους 17,9 δισ. δολαρίων θα καταβάλει στους πιστωτές της την επόμενη εβδομάδα, και συγκεκριμένα στις 3 Απριλίου, η Lehman Brothers, η επενδυτική τράπεζα που με την κατάρρευσή της προκάλεσε την παγκόσμια χρηματοπιστωτική κρίση. Θα είναι η πέμπτη καταβολή πληρωμής και έτσι το ποσό που έχει συνολικά καταβάλει η επενδυτική στους πιστωτές της θα φθάνει τα 80,4 δισ. δολάρια. Θα είναι, άλλωστε, η μεγαλύτερη πληρωμή μετά την πρώτη δόση ύψους 22,5 δισ. δολαρίων, που κατέβαλε η εταιρεία μετά την έξοδό της από το Κεφάλαιο 11 του πτωχευτικού κώδικα στις 6 Μαρτίου του 2012, οπότε δεν έχει πλέον προστασία από τους πιστωτές της και υποχρεούται να τους αποζημιώσει.

Η επενδυτική τράπεζα, που έγινε η αφορμή για την παγκόσμια χρηματοπιστωτική κρίση, έχει καταβάλει μέχρι τώρα 80,4 δισ. δολάρια.

Στο ποσό των 17,9 δισ. δολαρίων θα περιλαμβάνονται πληρωμές ύψους περίπου 11,7 δισ. δολαρίων προς τρίτες πλευρές και 5,1 δισ. δολάρια σε άλλους πιστωτές και εταίρους της τράπεζας. Περιλαμβάνονται επίσης 1,1 δισ. δολάρια για πρόσφατες αιτήσεις αποζημίωσης που θα έπρεπε να έχουν καταβληθεί στις προηγούμενες πληρωμές. Σύμφωνα με τους νομικούς συμβούλους της τράπεζας, θα ακολουθήσει έκτη πληρωμή περίπου στις 30 Σεπτεμβρίου.

Σύμφωνα με το σχέδιο ρευστοποίησης της τράπεζας, που ενεκρίθη τον Δεκέμβριο του 2011, οι πιστωτές της Lehman θα λάβουν 18 σεντς ανά δολάριο μέχρι το 2016 που ισοδυναμεί με τελικό ποσό ύψους 65 δισ. δολαρίων. Ο νομικός σύμβουλος της Lehman, που ανέλαβε την πτώχευση της εταιρείας, εκτιμά, πάντως, πως η αποζημίωση αυτή ενδέχεται να φθάσει έως και τα 22 σεντς ανά δολάριο, καθώς αναμένεται ότι θα αυξάνεται η αξία των περιουσιακών στοιχείων της Lehman τα επόμενα τρία χρόνια, φθάνοντας περίπου τα 80 δισ. δολάρια. Από τις 15 Σεπτεμβρίου του 2008, οπότε κατέρρευσε ηχηρά συμπαρασύροντας το παγκόσμιο χρηματοπιστωτικό σύστημα και κατ' επέκτασιν την παγκόσμια οικονομία, η Lehman έχει καταβάλει περισσότερα από 2 δισ. δολάρια σε προμήθειες και έξοδα προς ειδικούς που ανέλαβαν την υπόθεσή της.

Σημειωτέον ότι στο τέλος Ιανουαρίου η Lehman είχε ρευστό και επενδύσεις συνολικού ύψους 19,2 δισ. δολαρίων. Στη διάρκεια του περασμένου έτους δαπάνησε περίπου 338,7 εκατ. δολάρια σε συμβουλές νομικής φύσης, διοίκησης και οικονομικής διαχείρισης, αλλά και άλλες προμήθειες και έξοδα τα οποία είχε προχωρήσει το 2013.

Οι ρωγμές στο τραπεζικό σύστημα της Κίνας σπέρνουν πανικό

Ουρές για αναλήψεις καταθέσεων στην πόλη Γιαντσένγκ την τελευταία εβδομάδα

Την ίδια ώρα που ανησυχία και αβεβαιότητα περιβάλλουν τις προοπτικές ανάπτυξης της κινεζικής οικονομίας, ο ρυθμός της οποίας σαφέστατα επιβραδύνεται, η δεύτερη οικονομία στον κόσμο βρίσκεται αντιμέτωπη με κραδασμούς στο χρηματοπιστωτικό της σύστημα αλλά και με τον κλονισμό που έχουν προκαλέσει στην εμπιστοσύνη της κοινής γνώμης οι πρώτες πτωχεύσεις κινεζικών επιχειρήσεων.

Στις αρχές της εβδομάδας η είδηση πως ο μεταποιητικός τομέας του ασιατικού οικονομικού γίγαντα συρρικνώθηκε τον Μάρτιο για πέμπτο συναπτό μήνα συνέπεσε με ένα επεισόδιο πανικού έξω από τις κινεζικές τράπεζες μιας κινεζικής επαρχίας. Οι καταθέτες προχωρούσαν επί μέρες σε μαζικές αναλήψεις από τις τοπικές τράπεζες της πόλης Γιαντσένγκ στην ανατολική επαρχία Σεγιάνγκ. Σύμφωνα, μάλιστα, με τις μαρτυρίες ιδιοκτητών καταστημάτων που βρίσκονταν σε κοντινή απόσταση από τις τράπεζες, πολλοί μετέφεραν τα χρήματά τους σε καλάθια.

Χρεοκοπίες

Είχε προηγηθεί η φημολογία ότι παράρτημα της τοπικής τράπεζας Sheyang δεν μπόρεσε να ανταποκριθεί σε αίτημα πελάτη για ανάληψη ποσού 200.000. Είχε, επίσης, προηγηθεί δέκα ημέρες νωρίτερα η πτώχευση της εταιρείας φωτοβολταϊκών Shangahi Chaori Solar Energy Science and Technology την οποία είχε συνοδεύσει δήλωση του Κινέζου πρωθυπουργού, Λι Κεκιάνγκ, πως επίκεινται ενδεχομένως και άλλες χρεοκοπίες κινεζικών επιχειρήσεων.

Η θέση που εξέφρασε ο Κινέζος πρωθυπουργός, αφήνοντας να εννοηθεί ότι η ηγεσία της Κίνας θα ανεχθεί κάποιες πτωχεύσεις, προκάλεσε τριγμούς στην εμπιστοσύνη της κοινής γνώμης. Ως τώρα το κινεζικό κράτος απέτρεπε έστω και την ύστατη στιγμή την πτώχευση σημαντικών επιχειρήσεων.

Σε ό,τι αφορά ειδικότερα τον τραπεζικό κλάδο της Κίνας, σαφώς είναι εύκολο να κλονισθεί σε περίπτωση μετάδοσης κάποιων σοβαρότερων κραδασμών από το σκιώδες τραπεζικό της σύστημα. Παρά τις επανειλημμένες εκκλήσεις κυβερνητικών αξιωματούχων για ψυχραιμία, η ανησυχία των καταθετών κλιμακώθηκε και οι μαζικές αναλήψεις επεκτάθηκαν πέραν της τράπεζας Sheygang και στην επίσης τοπική τράπεζα Rural Commercial Bank. Το επεισόδιο, που σύμφωνα με τους οικονομικούς αναλυτές ήταν μεμονωμένο, δεν εγκυμονεί ευρύτερους κινδύνους για το χρηματοπιστωτικό σύστημα της Κίνας, καθώς είναι εντοπισμένο σε τοπικές τράπεζες και δεν επεκτείνεται σε άλλες περιοχές της. Οδήγησε, όμως, σε ακρότητες ασυνήθιστες έως και εντελώς άγνωστες για τα κινεζικά δεδομένα και με ορισμένα χαρακτηριστικά γραφικότητας. Στην προσπάθειά τους να καθησυχάσουν τον κόσμο, τα υποκαταστήματα της «ένοχης» τράπεζας εξέθεταν σε κοινή θέα δέσμες χαρτονομισμάτων επιδεικνύοντας την επάρκεια τους σε ρευστότητα, ενώ κατέφθαναν συνεχώς τεθωρακισμένα οχήματα που ανατροφοδοτούσαν τις τράπεζες με μετρητά. Ταυτοχρόνως, τα υποκαταστήματά της διένειμαν αντίγραφα ανακοίνωσης επικυρωμένης από την εποπτική αρχή του τραπεζικού συστήματος και τη Λαϊκή Τράπεζα της Κίνας, στα οποία τονιζόταν ότι η τράπεζα διαθέτει ρευστότητα ύψους 12 δισεκατομμυρίων γουάν, ποσό αντίστοιχο του 1,93 δισ. δολαρίων.

Ο μεταποιητικός κλάδος του ασιατικού οικονομικού γίγαντα συρρικνώθηκε τον Μάρτιο για πέμπτο συναπτό μήνα, αυξάνοντας την ανησυχία για την κινεζική ανάπτυξη.

Την ίδια στιγμή ο δείκτης PMI του μεταποιητικού τομέα διολίσθαινε στα χαμηλότερα επίπεδα των τελευταίων οκτώ μηνών, ενώ η κινεζική ηγεσία έχει δεχθεί ως επίσημο στόχο της για ανάπτυξη το 2014 το 7,5%, μετά το περυσινό 7,7%.

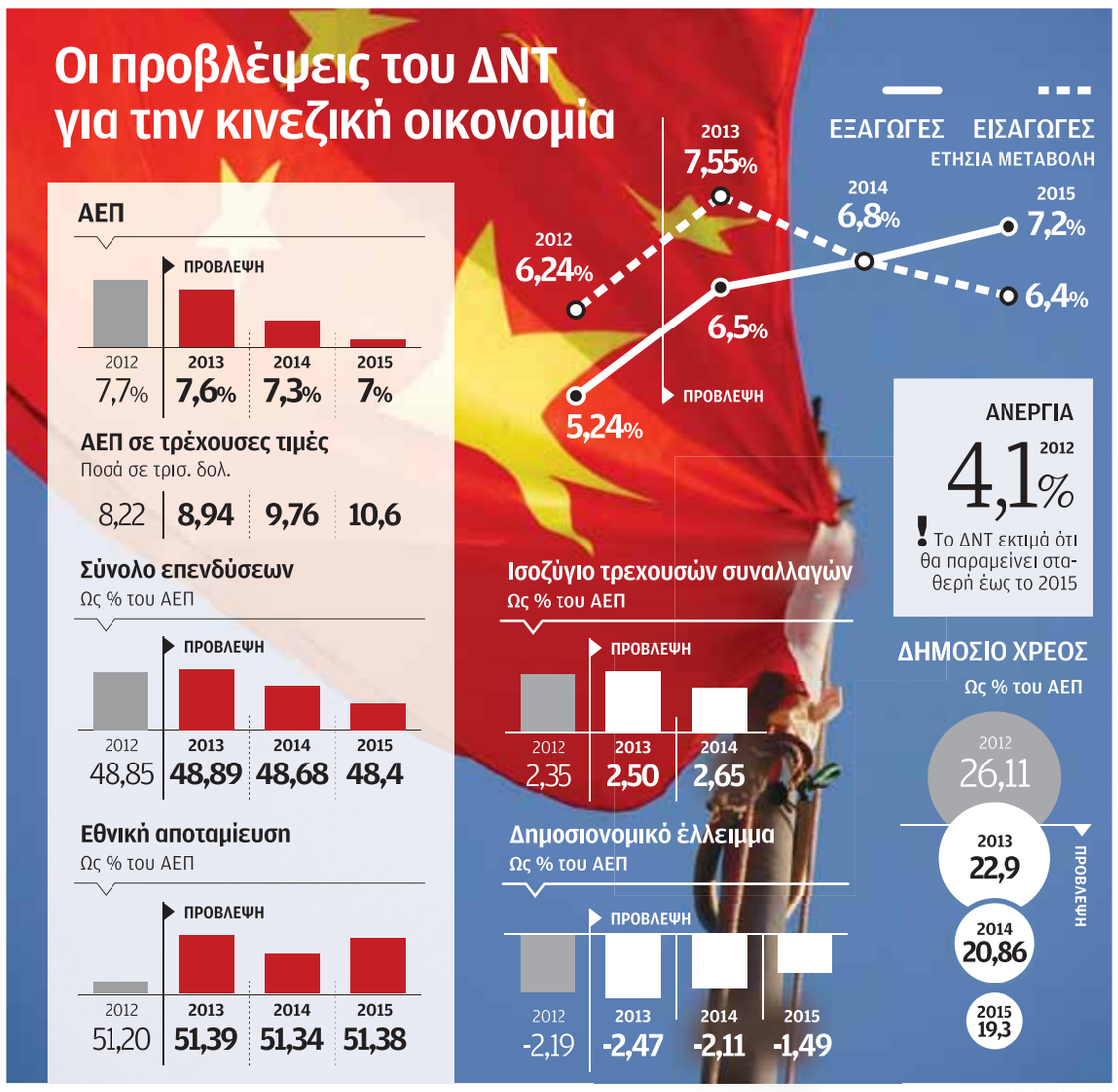

Η αγορά ακινήτων, πονοκέφαλος για την κυβέρνηση

Στα τέλη του 2009 ο κόσμος ανησυχούσε για τη φούσκα στην κινεζική αγορά ακινήτων. Την άνοιξη του 2010 η κυβέρνηση της Κίνας επέβαλε αυστηρούς περιορισμούς στις αγορές ακινήτων και στα στεγαστικά δάνεια. Την άνοιξη του 2011 υποχώρησαν επιτέλους οι τιμές σε εννέα μεγάλες πόλεις του ασιατικού γίγαντα.

Προ ημερών η Wall Street Journal σχολίαζε πως «ίσως η φούσκα ακινήτων της Κίνας να έχει εκλείψει» και επισήμανε ότι επί χρόνια οι Κασσάνδρες προέβλεπαν κατάρρευση. Συχνά οι φούσκες κρατούν περισσότερο από όσο περιμένει κανείς. Η εφημερίδα είχε προειδοποιήσει για τις φούσκες του Ιντερνετ και της αγοράς ακινήτων στην Αμερική χρόνια προτού σκάσουν. Το περίεργο με τη φούσκα της Κίνας δεν είναι η επιβίωσή της αλλά η δυνατότητά της να ξεφεύγει. Για δεύτερη φορά μοιάζει να σκάει.

Οι τιμές των ακινήτων άρχισαν να υποχωρούν το 2011, όπως επισήμανε και η WSJ. Το επόμενο έτος, όμως, πήραν και πάλι την ανιούσα. Σήμερα αυξάνονται οι τιμές σε 69 από τις 70 μεγάλες πόλεις για τις οποίες υπάρχουν στατιστικά στοιχεία. Ωστόσο, το πρώτο δίμηνο του έτους οι πωλήσεις κατοικιών υποχώρησαν κατά 5% σε ετήσια βάση. Σύμφωνα με τη Nomura, που εκτιμά ότι τα ακίνητα εγκυμονούν συστημικό κίνδυνο για την Κίνα, άλλα στατιστικά στοιχεία σκιαγραφούν μια πιο σκοτεινή εικόνα. Η Nomura εφήρμοσε δική της μέθοδο υπολογισμού με την οποία οι τιμές των ακινήτων έχουν υποχωρήσει κατά 3,8% σε ετήσια βάση, κάτι που δεν έχει συμβεί από τον Φεβρουάριο του 2012. Η πτώση των τιμών θα είναι η φυσική κατάληξη αυτής της φρενίτιδας στην κινεζική αγορά ακινήτων. Σύμφωνα με τη Nomura, στην Κίνα αντιστοιχεί τόσο εμβαδόν ανά άτομο όσο αντιστοιχούσε στην Ιταλία το 2009. Η συμβουλευτική GK Dragonomics εκτιμά πως η Κίνα πρέπει να οικοδομεί περίπου 10 εκατ. κατοικίες ετησίως για να αντεπεξέλθει στον αυξανόμενο πληθυσμό των αστικών κέντρων και στις απαιτήσεις του. Μέχρι το 2011 ο ετήσιος ρυθμός ανοικοδόμησης στην Κίνα ήταν κατώτερος. Το 2012 τον ξεπέρασε.

ASSOCIATED PRESS

Ίσως η φούσκα ακινήτων της Κίνας να έχει εκλείψει, σύμφωνα με τη Wall Street Journal. Το περίεργο με τη κινεζική φούσκα είναι η δυνατότητά της να ξεφεύγει. Για δεύτερη φορά μοιάζει να ξεφουσκώνει. Πάντως, η Nomura εκτιμά ότι τα ακίνητα εγκυμονούν συστημικό κίνδυνο για τη χώρα. Εκτιμάται πως η Κίνα πρέπει να οικοδομεί περίπου 10 εκατ. κατοικίες ετησίως για να αντεπεξέλθει στον αυξανόμενο πληθυσμό των αστικών κέντρων.

Στις περισσότερες χώρες αυτό θα αποτελούσε καλή είδηση. Στην Κίνα, όμως, η φρενίτιδα της ανοικοδόμησης θεωρείται οικονομική απειλή και όχι θρίαμβος. Ενας από τους λόγους ανησυχίας είναι πως οι εργολάβοι χτίζουν σπίτια για τους λάθος ανθρώπους, στο λάθος μέρος. Αντί να προσφέρουν κατοικία στον πληθυσμό των αστικών κέντρων που ζει συνωστισμένος, πολλά σπίτια παραμένουν άδεια και χρησιμοποιούνται ως επένδυση για ανθρώπους που θα ήθελαν υψηλότερες αποδόσεις στις καταθέσεις τους ή δεν εμπιστεύονται το χρηματιστήριο.

Μια άλλη ανησυχία αφορά το ενδεχόμενο μιας ραγδαίας κατάρρευσης της οικοδομικής δραστηριότητας, οπότε η Κίνα ίσως προσπαθήσει να προχωρήσει άμεσα σε αλλαγή προσανατολισμού τόσο για το εργατικό της δυναμικό όσο και για τα κεφάλαιά της, ώστε να αποφύγει μια απότομη επιβράδυνση της οικονομίας στο σύνολό της.

Η μία ανησυχία θα έπρεπε να αμβλύνει την άλλη. Η οικοδομική έκρηξη της Κίνας έχει δημιουργήσει υπερβολικά πολλά κτίσματα σε ορισμένες περιοχές, ενώ έχει αφήσει άλλες με ελλείψεις.

Σχεδόν οι μισοί από τους εσωτερικούς μετανάστες ζουν ακόμη σε εργατικές εστίες ή ακόμη και σε χώρους εργασίας. Στις περιοχές στις οποίες πλεονάζουν τα κτίσματα πρέπει να υποχωρήσουν οι τιμές προκαλώντας ζημίες στους εργολάβους. Εκεί, όμως, όπου χρειάζονται κατοικίες, υπάρχει πεδίο δόξης για περαιτέρω δραστηριότητα των κατασκευαστικών.

Η κυβέρνηση έχει ανακοινώσει ότι προτίθεται να δαπανήσει φέτος περισσότερα από ένα τρισεκατομμύριο γουάν στην ανακαίνιση παλαιών και φθαρμένων κατοικιών. Ετσι θα δώσει δουλειά και στους εργολάβους.

Η ΚΑΘΗΜΕΡΙΝΗ
Real Estate
ΚΥΡΙΑΚΗ 30 ΜΑΡΤΙΟΥ 2014

ΣΥΝΤΟΜΑ

Περιβαλλοντικές μελέτες σε όλα τα έργα

Νέα ευρωπαϊκή νομοθεσία, η οποία επιβάλλει την υποχρεωτική υποβολή περιβαλλοντικής μελέτης για όλα τα δημόσια ή ιδιωτικά έργα, τα οποία εγκρίνονται μέσω των κατά τόπους Κοινοβουλίων, υπερψηφίστηκε πριν από λίγες ημέρες από την Ολομέλεια του Ευρωπαϊκού Κοινοβουλίου, το οποίο έκανε αποδεκτή σχετική τροπολογία που υπέβαλε το Ευρωπαϊκό Συμβούλιο. Με τον τρόπο αυτό, καταργείται η εξαίρεση που ίσχυε μέχρι σήμερα και η οποία έδινε τη δυνατότητα στα κράτη-μέλη να μην εφαρμόζουν την ευρωπαϊκή οδηγία 2011/92 για τις Μελέτες Περιβαλλοντικών Επιπτώσεων, αν ενέκριναν επενδύσεις μέσω Βουλής. Στη νέα νομοθεσία υπάρχουν επίσης καινούργιες διατάξεις που διασφαλίζουν την παρακολούθηση της κατασκευής ενός έργου ακόμη και μετά την αδειοδότησή του, όταν κρίνεται ότι έχει σημαντικές επιπτώσεις στο περιβάλλον.

Διαγωνισμός video από το ΕΤΕΚ

Το Επιστημονικό Τεχνικό Επιμελητήριο Κύπρου (ΕΤΕΚ) προκηρύσσει Διαγωνισμό Video με θέμα «Αρχιτεκτονικοί Διαγωνισμοί: Από τον σχεδιασμό στην υλοποίηση». Η προκήρυξη γίνεται στο πλαίσιο της έκδοσης των «Κανονισμών Διεξαγωγής Αρχιτεκτονικών Διαγωνισμών ΕΤΕΚ», και την επικείμενη εκδήλωση παρουσίασής τους. Σκοπός του Διαγωνισμού είναι η υποβολή προτάσεων που να προβάλουν υλοποιημένα έργα αρχιτεκτονικών διαγωνισμών στην Κύπρο, αναδεικνύοντας τα χαρακτηριστικά και την αξία του θεσμού του αρχιτεκτονικού διαγωνισμού, μέσα από διαφορετικές οπτικές και προσεγγίσεις. Οι συμμετοχές στο Διαγωνισμό θα βραβευθούν και θα προβληθούν στα πλαίσια της εκδήλωσης παρουσίασης των «Κανονισμών Διεξαγωγής Αρχιτεκτονικών Διαγωνισμών ΕΤΕΚ» που θα λάβει χώρα το Μάιο του 2014 στο Εκπαιδευτικό και Πολιτιστικό Κέντρο ΕΤΕΚ (Θησέως 9-11) στην Παλιά Λευκωσία.
Ο Διαγωνισμός απευθύνεται σε φοιτητές αρχιτεκτονικών σχολών της Κύπρου ή του εξωτερικού, και σε νέους αποφοίτους αρχιτεκτονικών σχολών της Κύπρου ή του εξωτερικού, οι οποίοι έχουν αποφοιτήσει από το 2011 και μετά. Η συμμετοχή στον Διαγωνισμό μπορεί να είναι ατομική ή ομαδική, εφόσον όλα τα μέλη της ομάδας πληρούν τα κριτήρια συμμετοχής.
Θα απονεμηθούν 3 χρηματικά Βραβεία: το 1ο βραβείο (€500) επιχορηγεί η εταιρεία LOIS Builders, το 2ο βραβείο ο Όμιλος Lanitis Green Energy και το 3ο βραβείο η εταιρεία C. ROUSHAS - Building Contractors. Τελευταία ημερομηνία υποβολής προτάσεων: 28 Απριλίου 2014.
Όλες οι πληροφορίες για τον Διαγωνισμό, οι Κανονισμοί και έντυπα υποβολής συμμετοχής είναι αναρτημένα στην ιστοσελίδα του ΕΤΕΚ.

Η Aristo Developers αναπτύσσει συνεργασίες

Η Aristo Developers συμμετείχε σε έκθεση ακινήτων, το «Overseas Property Exhibition» που πραγματοποιήθηκε στην Πολωνία και συγκεκριμένα στην πρωτεύουσα Βαρσοβία. Με την ευκαιρία αυτή η Aristo Developers για άλλη μία φορά, παρουσίασε έργα ανάπτυξης που διαθέτει παγκύπρια. Σύμφωνα με σχετική ανακοίνωση, η εταιρεία προέβη στη σύναψη σημαντικών συμφωνιών με νέους επενδυτές και συνεργάτες.

Συνέχιση της ύφεσης στα ακίνητα

Οι προβλέψεις της Leaf Research για την κτηματαγορά τη διετία 2014-2015

Επιμέλεια **ΓΙΑΝΝΗΣ ΣΕΪΤΑΝΙΔΗΣ**

Παρά την αναμενόμενη σταθεροποίηση και μικρή ανάκαμψη της οικονομίας, η αύξηση του χάσματος μεταξύ πλουσίων και φτωχών και η ύφεση στην αγορά ακινήτων είναι πιθανόν να συνεχιστεί περαιτέρω, σύμφωνα με τις τελευταίες προβλέψεις της Leaf Research για την κυπριακή οικονομία και την αγορά ακινήτων.

Σε σχέση με την αγορά ακινήτων, η αύξηση στην προσφορά γραφειακών χώρων κατηγορίας Β΄ και εξοχικών κατοικιών, σε συνδυασμό με τη μειωμένη ζήτηση, είναι πιθανόν να συμβάλουν αρνητικά στις προοπτικές ανάκαμψης των τιμών. Υπολογίζεται ότι μεσοπρόθεσμα, οι τιμές ακινήτων, και ειδικά της γης, θα μειωθούν ακόμα περισσότερο, καθώς δεν αναμένεται ουσιαστική ανάταση στην τιμή του τελικού προϊόντος, ο ρυθμός των πωλήσεων είναι πιθανό να ελαττωθεί ακόμα περισσότερο και η επιλογή δανειακής χρηματοδότησης θα εξακολουθήσει να μην είναι διαθέσιμη.

Βραχυπρόθεσμα, η μεγαλύτερη πρόκληση θα είναι η δυνατότητα ανάπτυξης εντός των Βρετανικών Βάσεων, αφού ενδέχεται να αυξήσει σημαντικά την προσφορά γης σε Λάρνακα και Λεμεσό. Μεσοπρόθεσμα, η οικονομία θα αντιμετωπίσει τη συνεχιζόμενη πρόκληση απομόχλευσης και εκποίησης των ακινήτων, ενώ μακροπρόθεσμα αναμένεται να εγερθούν πολλαπλά ζητήματα λόγω των αλόγιστων κινήτρων που έχουν δοθεί για ώθηση της ανάπτυξης μέσω της απόδοσης επιπρόσθετου συντελεστή δόμησης για διάφορες αναπτύξεις, γεγονός που έχει δημιουργήσει το φαινόμενο της «έγκλειστου» υπερπροσφοράς.

Βραχυπρόθεσμα, η μεγαλύτερη πρόκληση θα είναι η δυνατότητα ανάπτυξης εντός των Βρετανικών Βάσεων, αφού ενδέχεται να αυξήσει σημαντικά την προσφορά γης σε Λάρνακα και Λεμεσό.

Σύμφωνα με τη Leaf Research φαίνεται ότι ο όγκος συναλλαγών έχει υποχωρήσει στα χαμηλότερα επίπεδα που μπορεί να φθάσει, ενώ οι τιμές είναι πιθανό ότι θα συνεχίσουν να μειώνονται στο εγγύς μέλλον εξαιτίας της υποτονικής ζήτησης. Η ζήτηση παραμένει σε χαμηλά επίπεδα κυρίως λόγω της ανεργίας η οποία εξακολουθεί να βρίσκεται σε ψηλά επίπεδα και αναμένεται να αυξηθεί περαιτέρω μέσα στο 2014. Ωστόσο, τονίζεται ότι οι θετικές προοπτικές για την Κυπριακή Οικονομία και τον τομέα των Ακινήτων έχουν αρχίσει να διαφαίνονται, καθώς τα χειρότερα ανήκουν πλέον στο παρελθόν, και έχουμε πλέον δειλά-δειλά εισέλθει σε μία περίοδο σταθεροποίησης.

Κατά το 2013, η μεγαλύτερη κινητικότητα τόσο σε συνολικό όγκο όσο και σε αγορές από ξένους παρατηρήθηκε στην επαρχία της Πάφου με 31% (1.164 αγοραπωλητήρια) και 38% (445 αγοραπωλητήρια) αντίστοιχα, ενώ το 27% του συνόλου των αγοραπωλητηρίων εγγράφων αφορούσαν ξένους αγοραστές. Τα λιγότερα αγοραπωλητήρια έγγραφα (241) κατατέθηκαν στην επαρχία Αμμοχώστου (6% του συνόλου) και το χαμηλότερο ενδιαφέρον εκ μέρους ξένων επενδυτών παρατηρήθηκε στη Λευκωσία (13% του συνόλου, 92 αγοραπωλητήρια).

Περαιτέρω, οι τιμές μειώθηκαν σε όλες τις πόλεις και για όλα τα είδη των ακινήτων. Οι μεγαλύτερες μειώσεις αφορούσαν στα καταστήματα (μείωση 42% σε σχέση με το 4ο τρίμηνο του 2009) και οι μικρότερες στα σπίτια (μείωση 26%). Οι μεγαλύτερες μειώσεις καταγράφηκαν στην Λευκωσία, όπου οι τιμές μειώνονται με γρήγορο ρυθμό, μιας και η πρωτεύουσα ήταν η τελευταία που επηρεάστηκε από την κρίση και η οικονομία της βασίζεται σε μεγάλο βαθμό στον τραπεζικό τομέα.

Η μείωση στον όγκο συναλλαγών και στις τιμές δεν παρουσιάζει την πλήρη εικόνα που επικρατεί στην αγορά ακινήτων, καθώς υπάρχει πενιχρό ενδιαφέρον για αγορά γης (ειδικά χωράφια) και οικοδομές σε δευτερεύουσες περιοχές. Σε αρκετές περιπτώσεις, ειδικά για ακίνητα «μαζικής παραγωγής» οι τιμές είναι κάτω του κατασκευαστικού κόστους, αλλά δεν υπάρχει ενδιαφέρον. Τα ακίνητα πολυτελείας ελκύουν περιορισμένη ζήτηση, αλλά σε καταρρέουσες τιμές, και συνήθως σε συνδυασμό με πληρωμές που σχετίζονται με «μπλοκαρισμένες» καταθέσεις.

ΑΠΕ

Υπολογίζεται ότι μεσοπρόθεσμα, οι τιμές ακινήτων, και ειδικά της γης, θα μειωθούν ακόμα περισσότερο, καθώς δεν αναμένεται ουσιαστική ανάταση στην τιμή του τελικού προϊόντος, ο ρυθμός των πωλήσεων είναι πιθανό να ελαττωθεί ακόμα περισσότερο και η επιλογή δανειακής χρηματοδότησης θα εξακολουθήσει να μην είναι διαθέσιμη.

Κεφαλαιακές Αξίες	Προβλέψεις 2014 & 2015	
Οικιστικά Οικόπεδα		(-) 17%
Εμπορικά Οικόπεδα		(-) 32%
Γραφεία	Κατ Α (-) 16%	Κατ Β (-) 23%
Διαμερίσματα		Κέντρο (-) 13%
Δευτερεύουσες Περιοχές		(-) 16%
Τουριστικές Περιοχές		(-) 12%
Καταστήματα		Κέντρο (-) 17%
Δευτερεύουσες Περιοχές		(-) 19%
Τουριστικές Περιοχές		(-) 9%
Χωράφια		(-) 28%

Πηγή: Leaf Research Σημείωση: Προβλέψεις σε σχέση με το 2013

ΑΕΠ & Ανεργία

Όσο αφορά το Ακαθάριστο Εγχώριο Προϊόν (ΑΕΠ), η προβλεπόμενη οικονομική σταθεροποίηση και ανάπτυξη του ΑΕΠ από το 2015 και έπειτα εικάζεται ότι δεν θα είναι αρκετή για αλλαγή της γενικής εικόνας της οικονομίας και της αγοράς εργασίας σε σύντομο χρονικό διάστημα. Η μείωση του ΑΕΠ κατά το 2013 περιορίστηκε στο 5,3%, η οποία συγκρίνεται θετικά με την αρχική πρόβλεψη για μείωση 8,7%. Σύμφωνα με τις αναθεωρημένες προβλέψεις, κατά το 2014 το ΑΕΠ αναμένεται να μειωθεί περαιτέρω, ενώ για το 2015 αναμένεται αύξησή του γύρω στο 1,1%. Την ίδια στιγμή, το ποσοστό ανεργίας έχει αγγίξει το 17,5% τον Δεκέμβριο του 2013 και αναμένεται να αυξηθεί περαιτέρω μέσα στο 2014, ξεπερνώντας το 19,0%. Η αναμενόμενη ανάκαμψη από το 2015 και έπειτα αναλογεί σε αύξηση κατά 1,0-1,5% του ΑΕΠ ετησίως, γεγονός το οποίο δεν θα μειώσει τα επίπεδα ανεργίας κάτω από το 10% πριν από το 2020. Αν και έχει καταγραφεί αύξηση στο εισόδημα του 2013 από τον τουρισμό, οι ξενοδόχοι εξακολουθούν να βρίσκονται σε δύσκολη θέση εξαιτίας του επιπέδου δανεισμού τους. Επιπλέον, δεν έχουν επενδύσει στα ξενοδοχεία τους για μεγάλο χρονικό διάστημα, κάτι το οποίο έχει ως αποτέλεσμα το προσφερόμενο προϊόν τους να φαίνεται αρκετά υποβαθμισμένο σε σχέση με άλλες αγορές. Αξίζει να σημειωθεί ότι παρόλη τη μείωση ύψους 2,4% στις αφίξεις τουριστών κατά το 2013, το εισόδημα από τον τουρισμό έχει καταγράψει μία αύξηση 8% σε σύγκριση με το προηγούμενο έτος. Επιπρόσθετα, οι αφίξεις από τη Ρωσία έχουν αυξηθεί κατά 27,5% το 2013, με την αναλογία τους να αυξάνεται σε σχέση με τους τουρίστες από το Ηνωμένο Βασίλειο, το οποίο ωστόσο παραμένει η μεγαλύτερη αγορά. Σε γενικές γραμμές, οι αφίξεις αναμένεται να αυξηθούν κατά το 2014, ειδικά από τη Ρωσία (η αύξηση υπολογίζεται γύρω στο 11% περίπου), ενώ η πολιτική «Open Skies» (Ανοικτών Αιθέρων) εικάζεται ότι θα αρχίσει να μειώνει την εποχικότητα των τουριστικών αφίξεων και να παρατείνει τη λειτουργία των ξενοδοχείων κατά ένα ή δύο μήνες.

Στα 915 εκατ. η προσφορά της Lamda για το Ελληνικό

Ενα βήμα πριν από την πώληση του Ελληνικού στη Lamda Development είναι η ελληνική κυβέρνηση και το Ταμείο Αξιοποίησης της Ιδιωτικής Περιουσίας του Δημοσίου (ΤΑΙΠΕΔ). Η εταιρεία που ενδιαφέρεται για το Ελληνικό προσήλθε στο Ταμείο και προσέφερε για την εξαγορά του 100% των μετοχών της εταιρείας Ελληνικόν Α.Ε. 915 εκατ. ευρώ σε ονομαστικές τιμές.

Ειδικότερα, σύμφωνα με το ΤΑΙΠΕΔ, το τίμημα είναι βελτιωμένο κατά 25% σε σχέση με το αρχικό προσφερόμενο τίμημα και, σύμφωνα με πληροφορίες, είναι 5% πάνω από το κάτω όριο της αποτίμησης που έχει θέσει ο ανεξάρτητος αποτιμητής του Ταμείου Αποκρατικοποιήσεων.

Πληροφορίες επίσης αναφέρουν ότι κατά τη χθεσινή συνεδρίαση του διοικητικού συμβουλίου έγινε προσπάθεια να πεισθούν οι αγοραστές να αυξήσουν το τίμημα στο 1 δισ. ευρώ.

Ωστόσο, η προσπάθεια αυτή δεν τελεσφόρησε.

Επιγραμματικά, η προσφορά της Lamda έχει ως εξής:

1. Προσφερόμενο τίμημα για την εξαγορά του 100% των μετοχών της εταιρείας Ελληνικόν Α.Ε. 915 εκατ. ευρώ σε ονομαστικές τιμές. Σε όρους καθαρής παρούσας αξίας, το νούμερο αυτό μεταφράζεται σε 577 εκατ. ευρώ, με προεξοφλητικό επιτόκιο 12%. Τα 300 εκατ. ευρώ, δηλαδή το 33% του τιμήματος, θα καταβληθούν άμεσα με την ολοκλήρωση της συμφωνίας και το υπόλοιπο ποσό εντός 10 ετών.

2. Ο επενδυτής δεσμεύεται να επενδύσει 1,25 δισ. ευρώ σε βάθος δεκαετίας για την ανάπτυξη του μητροπολιτικού πάρκου και των υποδομών του ακινήτου. Εκτιμάται ότι η ανάπτυξη του πάρκου 2,000 στρεμμάτων θα κοστίσει περί τα 300 εκατ. ευρώ και τα υπόλοιπα 950 εκατ. ευρώ θα δαπανηθούν για τη δημιουργία των υποδομών.

3. Η προσφορά, σύμφωνα με το ΤΑΙΠΕΔ, δεσμεύει την εταιρεία με εγγυητικές επιστολές για την καταβολή του τιμήματος και ποινικές ρήτρες για την υλοποίηση επένδυσης, ύψους τουλάχιστον 5,7 δισ. ευρώ, που αφορά και ακίνητα που θα εκμεταλλευθεί εμπορικά ο υποψήφιος επενδυτής.

4. Τέλος, στο τίμημα δεν περιλαμβάνεται συμμετοχή του ελληνικού Δημοσίου με ποσοστό 30% στα μελλοντικά κέρδη του επενδυτή, εφόσον η σωρευτική αποδοτικότητα της επένδυσης (IRR) ξεπεράσει το 15%. Σύμφωνα με στελέχη του ΤΑΙΠΕΔ, η σύμβαση θ' αποτρέπει τη συσσώρευση κερδών από τον προτιμητέο επενδυτή.

www.pwc.com.cy
Για να κατακτήσεις
το αύριο, ξεκίνα από σήμερα
pwc

01-TEXNES NEW_Master_cy 28/03/14 18:07 Page 1

αλφαμεγα

Η ΚΑΘΗΜΕΡΙΝΗ
ΖΩΗ
ΠΟΛΙΤΙΣΜΟΣ • ΕΠΙΣΤΗΜΗ • ΤΕΧΝΟΛΟΓΙΑ

αλφαμεγα

ΚΥΡΙΑΚΗ 30 ΜΑΡΤΙΟΥ 2014

Η φωνή της γενιάς της κρίσης

Η σειρά «Girls» –τηλεοπτική αντανάκλαση των «μετά - Sex and the City» κοριτσιών– και η δημιουργός της, Λένα Ντάναμ

Της **ΠΟΠΗΣ ΔΙΑΜΑΝΤΑΚΟΥ**

Δύο χρόνια μετά την έναρξη της προβολής της στις ΗΠΑ, η σειρά «Girls» που ξάφνιασε με την αποκαλυπτική της ειλικρίνεια για τη ζωή των νέων στην εποχή της κρίσης, αλλά και τις πολύ αληθινές φιγούρες των τεσσάρων κεντρικών ηρωίδων, μακριά από τα ανορεξικά πρότυπα της πασαρέλας, άρχισε να προβάλλεται από συνδρομητικό κανάλι και στη χώρα μας (FOX).

Πρόκειται για σειρά που ίσως καθ' υπερβολή θεωρείται ότι εκφράζει τη γενιά της εποχής της. Το «Girls», όμως, της νεαρής σεναριογράφου-παραγωγού-ηθοποιού Λένα Ντάναμ (Lena Danham) έχει αναχθεί μέσα από μια οργιώδη αρθρογραφία στον αμερικανικό (και διεθνή πλέον) Τύπο, αν και όχι πάντα υμνητική, σε «τηλεοπτικό έπος των twenty something νέων της μετα-Λιμανμπράδερς εποχής». Για να είμαστε πιο ακριβείς, θα λέγαμε ότι μάλλον πρόκειται για την τηλεοπτική αντανάκλαση της «μετα-Sex and the City» γενιάς κοριτσιών, των οποίων τα όνειρα έχει στοιχειώσει μεν ο ξέφρενος καρναβαλικός καταναλωτισμός της Κάρεν

> *Τα κορίτσια αυτά έχουν τελείως διαφορετικές προτεραιότητες, ξέρουν ότι ζουν σε έναν κόσμο όπου το μεγαλύτερο όνειρο αυτή τη στιγμή είναι η επιβίωση και όχι το γλέντι.*

Οι πρωταγωνίστριες της τηλεοπτικής σειράς «Girls» επανέρχονται με νέο κύκλο επεισοδίων. Η σειρά ξάφνιασε με την αποκαλυπτική της ειλικρίνεια για τη ζωή των νέων στην εποχή της κρίσης, αλλά και τις πολύ αληθινές φιγούρες των τεσσάρων κεντρικών ηρωίδων, μακριά από τα ανορεξικά πρότυπα της πασαρέλας.

Μπράνσο και της παρέας της, αλλά ξέρουν ότι ζουν σε έναν άλλο κόσμο, όπου το μεγαλύτερο όνειρο αυτή τη στιγμή είναι η επιβίωση και όχι το γλέντι. Την επιτυχία μάλιστα της νεαρής Λένα Ντάναμ, που οφείλεται σε συνδυασμό αφοπλιστικής ειλικρίνειας και μιας πρωτότυπης, ήπιας πλην σαφούς καταγγελίας του ενήλικου συντηρητισμού, έσπευσε να αξιοποιήσει το προεκλογικό μάρκετινγκ των επικοινωνιολόγων του Ομπάμα. Πρωταγωνίστησε σε προεκλογικό σποτ για την υποστήριξη του νομοσχεδίου Obamacare και υπέρ της κρατικής υποστήριξης των αμβλώσεων, προκαλώντας θύελλες αντιδράσεων από το ρεπουμπλικανικό στρατόπεδο για τη σκηνοθεσία.

Λογοτεχνικό «βάθος»

Το σποτ όμως ήταν απολύτως συντονισμένο στην αφηγηματική μορφή της σειράς «Girls», που είχε εντάξει στον κατάλογο των παραγωγών του το HBO από τον Απρίλιο του 2012, διακρίνοντας τα καινούργια στοιχεία που κόμιζε η σεναριακή υπογραφή ενός εικοσάχρονου –και κάτι ψιλά– πολυτάλαντου κοριτσιού. Η Λένα Ντάναμ είχε κερδίσει ήδη την προσοχή των κριτικών με την πρώτη ταινία της μικρού μήκους «Little furniture», όπου και πάλι μιλούσε με αφοπλιστική αμεσότητα για τα προβλήματα των κοριτσιών της ηλικίας της. Το ίδιο περίπου κάνει και στο «Girls», κρατώντας έναν από τους πρωταγωνιστικούς ρόλους και μιλώντας για τον εαυτό της και τον κόσμο που κληρονόμησαν οι συνομήλικοί της, με απομυθοποιητική τόλμη, η οποία θυμίζει τα ριάλιτι με τα οποία μεγάλωσε.

Αλλά θεωρείται ότι αναδείχθηκε σε χρυσό πουλέν της αμερικανικής παραγωγής χάρη στην ικανότητά της να προσδίδει «λογοτεχνικό» βάθος στους χαρακτήρες και στις καταστάσεις, το οποίο προσείλκυσε ένα νεανικό κοινό σχεδόν «απρόσιτο» από τις mainstream παραγωγές.

Το κοινό που απέπεμψε μετά βδελυγμίας την τηλεόραση των ριάλιτι και των τάλεντ σόου και είχε πάρει επικριτική απόσταση από τη χλιδάτη, αφασική ζωή των γυναικών του «Sex and the City», θεωρώντας το ήδη πικρή μνήμη από τον κόσμο της σπατάλης, ο οποίος τους στέρησε το μέλλον.

Ωστόσο, επειδή η τηλεόραση αποστρέφεται τις ανατροπές και τις ριζοσπαστικές αλλαγές στην αφήγηση, το «Girls» της Ντάναμ θεωρήθηκε η ιδανική γέφυρα μεταξύ των δύο τρόπων ζωής, καθώς και εδώ οι κεντρικές ηρωίδες είναι τέσσερα κορίτσια.

Το «Girls», της νεαρής σεναριογράφου-παραγωγού-ηθοποιού Λένα Ντάναμ (Lena Danham) έχει αναχθεί μέσα από μια οργιώδη αρθρογραφία στον αμερικανικό και διεθνή Τύπο.

Με τη διαφορά ότι στα είκοσι χρόνια τους βρίσκονται αντιμέτωπες όχι μόνο με τα προβλήματα της οικονομικής κρίσης, αλλά και την πολιτισμική και συναισθηματική διάλυση στην πόλη-σύμβολο, τη Νέα Υόρκη. Χωρίς να απορρίπτουν τη ζωή των «προκατόχων» τους του «Sex and the City» –άλλωστε, η μία έχει την αφίσα της σειράς στον τοίχο του δωματίου της– έχουν εντελώς διαφορετικές προτεραιότητες.

Η ίδια η Ντάναμ στον ρόλο της Χάνα είναι συγγραφέας και έχει όνειρο την έκδοση των βιβλίων της, στοιχείο που θεωρήθηκε ένδειξη μιας νέας γενιάς, η οποία παίρνει αποστάσεις από το εφήμερο και αναζητεί να αφήσει ένα βαθύ πνευματικό ίχνος.

Μπορεί να θεωρηθεί υπερβολή μια τέτοιου είδους επένδυση σε έναν κοριτσίστικο τηλεοπτικό χαρακτήρα, αλλά για μια μεγάλη αγορά, όπως η αμερικανική, η οποία παίρνει την τηλεόραση πολύ σοβαρά και την έχει αναδείξει σε κυρίαρχο παράγοντα στη διαμόρφωση εθνικής κουλτούρας, η περίπτωση Ντάναμ αντιμετωπίζεται σαν ευκαιρία συντονισμού της τηλεοπτικής παραγωγής με την πραγματικότητα του κόσμου στον οποίο απευθύνεται.

Ο ρόλος της Χάνα αναδείχθηκε σε σύμβολο για το νεανικό κοινό –όχι μόνον το κοριτσίστικο– κυρίως λόγω της ιντερνετικής ανταπόκρισης στη σειρά. Χιλιάδες νέοι στις ΗΠΑ αντάλλασσαν μανιωδώς απόψεις για το αν και πώς τους εκφράζει η δημιουργός της Λένα Ντάναμ, την οποία χαρακτηρίζει υψηλό επίπεδο σκέψης και επιχειρημάτων. Ειδικώς αυτό το τελευταίο έχει προκαλέσει τη μεγάλη έκπληξη. Εσπευσαν να ασχοληθούν πλήθος άρθρα, από τη Haffington Post έως το TIME και τον Economist, όπου επισημαίνεται αυτή η νεο-ανακαλυφθείσα «γενιά-της-κρίσης». Αρκεί να «γκουγκλάρει» κανείς «Lena Dunham», «φωνή μιας γενιάς» (voice of a generation) και «Απρίλης» (ο μήνας που άρχισε η προβολή της σειράς και η συζήτηση γι' αυτήν) και θα ανακαλύψει ολόκληρη ανθολογία τάσεων της σύγχρονης νεανικής κουλτούρας.

Σενάρια για τον έρωτα και την ανεργία

Το «Girls» θεωρείται σταθμός στην τηλεοπτική παραγωγή και για έναν επιπλέον λόγο. Ανοιξε τον δρόμο για την αναζήτηση από τις εταιρείες παραγωγής ενός νέου είδους σεναριογράφων. Γυναίκες, στα είκοσι και κάτι, ανήσυχες, με διεισδυτική ματιά στην εποχή τους και στα προβλήματα της γενιάς τους, με δικό τους blog, το οποίο έχει αναδειχθεί σε επίκεντρο ενός πλούσιου διαλόγου αγοριών και κοριτσιών της ηλικίας τους και σκληρής κριτικής του κόσμου των ενηλίκων που κληρονομούν, έγιναν στόχος εταιρειών παραγωγής.

Μακριά από το να θεωρηθεί ακριβώς νίκη του φεμινισμού κάτι τέτοιο, άλλωστε, το «Girls» κάθε άλλο παρά φεμινιστικά εύσημα διεκδικεί, αυτό που έχει σημασία είναι ότι τα σενάρια περιστρέφονται γύρω από δύο κορυφαία προβλήματα των σημερινών νιάτων: τον έρωτα και την ανεργία. Η δεύτερη, πνιγηρή και αυξανόμενη, έχει αλλοιώσει το βασικό συστατικό της ύπαρξής τους, την αισιοδοξία για το μέλλον. Οσο για το πρώτο, τον ερωτα, που η βιολογική και μόνο ορμή των νιάτων το καθιστά προνομιακό τους πεδίο, φαίνεται πως έχει και αυτό αλλοιωθεί από τη βίαιη ταχύτητα των ανατροπών που έφερε η κρίση. Υπήρξαν φυσικά και επικριτικά άρθρα, που θεωρούν τον θόρυβο και το σουξέ της Ντάναμ υπερβολικά και το «Girls» να έχει στοιχεία υποτίμησης της κοριτσίστικης συμπεριφοράς, ιδίως στον ερωτικό τομέα, αλλά για πολλούς παραμένει η αποκάλυψη ενός πιο ειλικρινούς κόσμου, που τινάζει από πάνω του τη χρυσόσκονη του «Sex and the City».

> *Η Χάνα είναι συγγραφέας και έχει όνειρο την έκδοση των βιβλίων της, στοιχείο που θεωρήθηκε ένδειξη μιας νέας γενιάς, η οποία αναζητεί να αφήσει ένα βαθύ πνευματικό ίχνος.*

Sex and the City: Η εποχή της αφθονίας και της κατανάλωσης.

TEXNES-02 ATZENTA NEW_Master_cy 28/03/14 18:10 Page 2

Ατζέντα

ΕΠΙΛΟΓΕΣ

30.03-5.4.14

Επιμέλεια: **ΜΙΧΑΛΗΣ ΧΡΙΣΤΟΔΟΥΛΟΥ**
art@kathimerini.com.cy

ΠΟΙΗΣΗ

«Μνήμες μιας πόλης» του Μ. Αναγιωτού

Η ποιητική συλλογή «Μνήμες μιας πόλης», του ποιητή Μπάμπη Αναγιωτού κυκλοφόρησε πρόσφατα και αποτελείται από 21 ποιήματα, σε έμμετρο στίχο αφιερωμένα στη Λεμεσό. Την παρουσίαση θα κάνει ο φιλόλογος, ποιητής και κριτικός Ανδρέας Μακρίδης και θα χαιρετήσει ο δήμαρχος Λεμεσού Ανδρέας Χρίστου. Το πρόγραμμα θα παρουσιάσει και θα συντονίσει ο δημοσιογράφος, διευθυντής του ραδιοσταθμού Κανάλι 6, Μιχάλης Παπαευαγόρου, ο οποίος και θα απαγγείλει. **Τετάρτη, 2 Απριλίου, στις 7:30 μ.μ., Δημοτικό Μέγαρο Λεμεσού.**

ΘΕΑΤΡΟ

«Είμαι ένας άλλος» με τον Γιάννη Στάνκογλου

Το έργο «Είμαι ένας άλλος» του Michael Azar πλημμυρίζει από τη δύναμη του πνεύματος του Ρεμπώ, ενός ανθρώπου που θέλησε να ζήσει απαλλαγμένος από τον φόβο, αλλά και τις δεσμεύσεις των άλλων, που ήθελε να είναι ελεύθερος και αντιλαμβανόταν πως για να βελτιωθεί ο κόσμος, όφειλε πρώτα ο καθένας να αλλάξει τον ίδιο του τον εαυτό. Το έργο, που δεν είναι αυτοβιογραφικό αλλά διαπνέεται από την αγάπη και τον θαυμασμό για το φαινόμενο Ρεμπώ, διατρέχει όλη τη ζωή του γάλλου ποιητή από την παιδική του ηλικία ώς τα τελευταία χρόνια της σύντομης ζωής του στη Χαράρ της Αιθιοπίας. Στον ομώνυμο ρόλο ο ηθοποιός Γιάννης Στάνκογλου, σε σκηνοθεσία της καταξιωμένης Κύπριας σκηνοθέτιδας Αλίκης Δανέζη - Knutsen. Κυριακή 30 Μαρτίου, Θέατρο Ριάλτο, Λεμεσός. Πληρ. 77777745 Δευτέρα 30 Μαρτίου και Τρίτη 1 Απριλίου, Σατιρικό θέατρο, Λευκωσία.
Πληρ. 22312940, 22421609.

Το «Είμαι ένας άλλος» πραγματεύεται την εσωτερική σύγκρουση του ήρωα, ανάμεσα στην έντονη αίσθηση της δικής του θέλησης και την απόλυτη δύναμη του θανάτου.

ΣΙΝΕΜΑ

Κινηματογραφικές Μέρες Κύπρος 2014

Το κινηματογραφικό Φεστιβάλ της Άνοιξης επιστρέφει με νέες ταινίες, μουσικές εκδηλώσεις, ένα πολυσυλλεκτικό παράλληλο πρόγραμμα, εργαστήρια και πολλά άλλα μάς επιφυλάσσει και φέτος το 12ο Διεθνές Φεστιβάλ Κινηματογράφου «Κινηματογραφικές Μέρες - Κύπρος 2014» που επιστρέφει στις αίθουσες του Θεάτρου Ριάλτο και του Κινηματογράφου Zena Palace, από τις 4 μέχρι και τις 13 Απριλίου 2014. Το «Κινηματογραφικές Μέρες - Κύπρος 2014» αποτελεί τον επίσημο θεσμό για τη μεγάλου μήκους ταινία μυθοπλασίας στην Κύπρο και φέρνει το κινηματογραφικό έργο νέων και καθιερωμένων δημιουργών από τον παγκόσμιο ανεξάρτητο κινηματογράφο πιο κοντά στο κυπριακό κοινό. Τα δύο βασικά προγράμματα του φεστιβάλ θα είναι και φέτος το Glocal Images (Διεθνές Διαγωνιστικό Τμήμα) και το Viewfinder (Ματιές στον Σύγχρονο Διεθνή Κινηματογράφο). Όλες οι ταινίες των τμημάτων Glocal Images και Viewfinder προβάλλονται για πρώτη φορά στην Κύπρο. Το αναλυτικό και πλήρες πρόγραμμα του Φεστιβάλ είναι διαθέσιμο στην ιστοσελίδα www.cyprusfilmdays.com.
Πληρ. 77777745, 77772552.

Το μη διαγωνιστικό τμήμα του φεστιβάλ «Viewfinder» θα προβάλει και την ελληνική ταινία του Αλέξανδρου Αβρανά «Miss Violence».

ΕΙΚΑΣΤΙΚΑ

Έκθεση Πασχάλη Αναστάση

Ο Πασχάλης Αναστάση είναι ένας ζωγράφος που συνήθως δουλεύει έξω στην ύπαιθρο, προσπαθώντας να συλλάβει εκείνη τη φευγαλέα στιγμή όπου ο χρόνος μοιάζει να έχει σταματήσει. Αγκαλιάζοντας αυτή την έννοια ολόψυχα, έγινε σημαντικό χαρακτηριστικό των έργων του. Ο αυθορμητισμός και η ζωηρότητα της τεχνικής αυτής, καθώς και η συγκέντρωση στην προσεχτική παρακολούθηση της φύσης και την καθημερινότητα των ανθρώπων, αποτελούν βασικά στοιχεία της τέχνης του. Η νέα του έκθεση τιτλοφορείται «Τα υπαίθρια κυπριακά μου έργα». Εγκαίνια την Τετάρτη 3 Απριλίου στη Διαχρονική γκαλερί Λήδρας στις 7:30 μ.μ. Λευκωσία. Η έκθεση θα διαρκέσει μέχρι τις 12 Απριλίου. **Πληρ. 22680145.**

ΦΩΤΟΓΡΑΦΙΑ

Διαγωνισμός για την Αθηένου

Με στόχο τη γνωριμία των Κυπρίων αλλά και των ξένων επισκεπτών με τον ακριτικό Δήμο της Αθηένου, ο Σύνδεσμος Γονέων του Δημόσιου και Κοινοτικού Νηπιαγωγείου Αθηένου σε συνεργασία με τη Φωτογραφική Εταιρεία Κύπρου - Τμήμα Λευκωσίας, προκήρυξαν παγκύπριο φωτογραφικό διαγωνισμό. Το θέμα του διαγωνισμού είναι η Αθηένου. Τελευταία ημερομηνία παράδοσης συμμετοχών 23 Μαΐου. Οι Κανονισμοί είναι αναρτημένοι στις ιστοσελίδες: www.athienou.eu και www.espressocreperie.com.

ΘΕΑΤΡΟ

«Το μικρό μαγαζάκι του τρόμου» στο Δημοτικό Θέατρο Λατσιών

Το Θέατρο Λέξη παρουσιάζει ένα ροκ μιούζικαλ, μία μαύρη κωμωδία, με οκτώ ηθοποιούς να παρουσιάζουν στη σκηνή την απίστευτη ιστορία αγάπης ανάμεσα σ' ένα αγόρι, ένα κορίτσι και ένα ανθρωποφάγο φυτό. Τι είναι όμως «Το μικρό μαγαζάκι του τρόμου»; Είναι η ιστορία ενός πολύ γλυκού και ντροπαλού υπάλληλου ανθοπωλείου, που σαν σύγχρονος Φάουστ κάνει μία ανήθικη συμφωνία, για να κερδίσει την αγάπη μιας κοπέλας. Οι καταστάσεις είναι πολύ συχνά κωμικές με έντονη διάθεση σάτιρας. Παίζουν οι: Κώστας Δημητρίου, Νίκη Δραγούμη, Ηρόδοτος Μιλτιάδους, Χρήστος Νικολάου, κ.ά. Τακτικές παραστάσεις κάθε Τετάρτη και Σάββατο στις 8:30 μ.μ. και κάθε Κυριακή στις 7:30 μ.μ., Δημοτικό Θέατρο Λατσιών, Λευκωσία. **Πληρ. 70000146.**

ΕΠΙΣΗΣ | *Του* **ΚΩΣΤΑ ΣΩΤΗΡΟΠΟΥΛΟΥ**

«Έφυγε από τη ζωή...»

Ο Λάκης Παππάς, τραγουδιστής και συνθέτης του Νέου Κύματος της δεκαετίας του '60 και ερμηνευτής μεγάλων έργων του Μάνου Χατζιδάκι πέθανε το πρωί της 26ης Μαρτίου, σε ηλικία 76 ετών. Πέρασαν σχεδόν 24 ώρες μέχρι να αρχίσουν να δημοσιεύονται στις ιστοσελίδες των εφημερίδων, μικρές βιογραφικές αναφορές στον εκλιπόντα και τα περισσότερα τηλεοπτικά δελτία περιφρόνησαν την είδηση.

Έτσι αθόρυβα έφυγε ξημέρωμα της 26ης Δεκεμβρίου 2013, ο τραγουδιστής και ηθοποιός Νίκος Δημητράτος, σε ηλικία 71 ετών. Δεύτερη μέρα των Χριστουγέννων, γιορτάρες μέρες, τα δελτία και οι ιστοσελίδες δεν είχαν χώρο για περισσότερες θλίψεις από τις συνηθισμένες όλων των κακών της οικονομίας και των μαρτυρίων του πλανήτη. Έτσι ξεπέταξαν την είδηση.

Χωρίς πολύ θόρυβο έφυγε σε ηλικία 91 ετών και ο δεξιοτέχνης παραδοσιακός βιολιστής και συνθέτης Γιώργος Κόρος στις 8 Ιανουαρίου 2014. Ούτε τα 10 βιολιά των συναδέλφων του που τον συνόδεψαν στον τάφο δύο μέρες αργότερα, συγκλονίζοντας την παγωμένη ατμόσφαιρα του νεκροταφείου της Αθήνας, κατάφεραν να κερδίσουν τις άλλες τηλεοπτικές προτεραιότητες. Το σχετικό συγκινητικότατο οπτικογράφημα (video), αναρτήθηκε στο διαδίκτυο προφανώς από κάποιον παρευρισκόμενο στην τελετή, ο οποίος το είχε καταγράψει με την κάμερα του κινητού τηλεφώνου του.

> *Άραγε τι καθορίζει την επιλογή της έκτασης με την οποία θα καλυφθεί από τα ΜΜΕ η ζωή και η προσφορά του επώνυμου που φεύγει από τη ζωή; Η ποσότητα και η ποιότητα του έργου του;*

Από την άλλη, τα «μέσα» αφιέρωσαν αρκετό χρόνο στην τραγουδίστρια Τζένη Βάνου που αποδήμησε στις 2 Φεβρουαρίου, σε ηλικία 75 ετών, αλλά και στον ηθοποιό και τραγουδοποιό Σάκη Μπουλά που μας αιφνιδίασε με την αποχώρησή του 21 Φεβρουαρίου, σε ηλικία μόλις 60 ετών.

Άραγε τι καθορίζει την επιλογή της έκτασης με την οποία θα καλυφθεί από τα ΜΜΕ η ζωή και η προσφορά του επώνυμου που φεύγει από τη ζωή; Η ποσότητα και η ποιότητα του έργου του; Ο χαρακτήρας του; Η προσωπική του ζωή; Η αναγνωρισιμότητά του; Το εάν αφήνουν χώρο τα υπόλοιπα γεγονότα; Τα νούμερα θεαματικότητας; Η «κρυφή» συνενοχή μας;

Γράψαμε και έγραψαν πολλά, για το «καταραμένο» life style που θαύμασαν και υπηρέτησαν τόσοι και τόσοι. Τις καταθέσεις συνειδήσεων και ζωών στον βωμό του πρόσκαιρου κέρδους και της εφήμερης δόξας. Το συνεχές πλασάρισμά του από τα ΜΜΕ που μας οδήγησε στο χάλι το σημερινό, αλλού να συμβαίνουν τα αίσχιστα εγκλήματα και αλλού να χαλβαδιάζει ο περίφημος «λαός» του άρτου και των θεαμάτων. Το στηλίτευσαν οι διανοούμενοι και οι πένες τους, ως τον καθρέφτη της παρακμής μας και την ηθική επιβεβαίωση της κυριαρχίας των ηλιθίων.

Αλλά απ' ό,τι φαίνεται ο αγαπημένος δαίμονας της «γκλαμουριάς» έχει απλώς κουρνιάσει στα μέσα μας –προς το παρόν– και περιμένει την ευκαιρία να επανέλθει στο προσκήνιο και να σαγηνεύσει μαζικά τα επόμενα θύματα της ματαιοδοξίας, της αγαπημένης του αμαρτίας (Al Pacino στον «Δικηγόρο του διαβόλου» του Taylor Hackford). Απόδειξη ότι ακόμα και οι θάνατοι των λίγων και ξεχωριστών της ιστορίας, υπόκεινται στην αμείλικτη ιεράρχηση της θεαματικότητας και της συγκυριακής σκοπιμότητας. Πετάμε εύκολα στη λήθη τα παραδείγματα ζωής που εκθειάζουμε και εξίσου εύκολα παραχωρούμε θέσεις «μιντιακών διδασκάλων» στους κάθε λογής ζώντες δημαγωγούς της καθημερινότητάς μας.

Υ.Γ. Σεβασμός και τιμή στη μνήμη του Τάσου Μητσόπουλου. Γιατί λοιπόν οι νέοι, οι τίμιοι και οι καθαροί πεθαίνουνε πριν να κυβερνήσουν; Δεν ρωτάω τη μοίρα, ούτε το κόμμα του. Εσάς ρωτάω, τι θα κάνετε για να αλλάξει αυτό;

ΜΑΤΙΕΣ ΣΤΟΝ ΚΟΣΜΟ

ΒΟΣΤΩΝΗ
ΕΚΘΕΣΗ
Museum of Fine Arts
www.mfa.org
«Boston Loves Impressionism». Συλλέκτες από τη Βοστώνη είχαν αρκετά οξυμένη καλλιτεχνική όσφρηση ώστε να αγοράσουν έργα ιμπρεσιονιστών ζωγράφων στα τέλη του 19ου αιώνα, όταν ο ιμπρεσιονισμός ήταν ακόμα στόχος σαρκασμού στο Παρίσι, από κοινό και από κριτικούς. Το Μουσείο Καλών Τεχνών της πόλης, το οποίο διαθέτει μια μεγάλη και πολύ αξιόλογη συλλογή έργων ιμπρεσιονιστών και άλλων καλλιτεχνών εκείνης της περιόδου, διοργάνωσε αυτή την έκθεση, αναθέτοντας στο κοινό να αποφασίσει για τα έργα που επρόκειτο να εκτεθούν: διοργάνωσε μια δημοσκόπηση ζητώντας από τους φιλότεχνους να διαλέξουν 30 από τα 50 έργα της συλλογής του. Το κοινό ανταποκρίθηκε με προθυμία, αναδεικνύοντας στις πρώτες θέσεις τους πίνακες «Σπίτια στην Οβέρ» (φωτ.) του Βίνσεντ βαν Γκογκ και «Νούφαρα» του Κλοντ Μονέ. Εως τις 26 Μαΐου.

ΛΟΝΔΙΝΟ
ΘΕΑΤΡΟ
Noel Coward Theatre
www.fullmontytheplay.com
«The Full Monty». Το έργο είναι θεατρική διασκευή της ομώνυμης αγγλικής ταινίας του 1997, που γνώρισε μεγάλη επιτυχία περιγράφοντας τις περιπέτειες μιας ομάδας απολυμένων μεταλλεργατών του Σέφιλντ, με κορύφωση μια αποφασισμένη, όσο και θριαμβευτική, επίδειξη ανδρικού στριπ-τιζ. Είναι το πρώτο θεατρικό έργο του σεναριογράφου της ταινίας, του Σάιμον Μποφόι, ο οποίος το 2009 κέρδισε Οσκαρ σεναρίου για το φιλμ «Slumdog Millionaire». Η θεατρική παραγωγή, που σκηνοθέτησε ο Ντάνιελ Εβανς, έγινε δεκτή με πολύ ευνοϊκά σχόλια από την κριτική («χωρίς να απομιμείται την ταινία, μας κάνει να νιώσουμε τον πόνο και την απόγνωση μιας κοινότητας που οι οικονομικές αντιξοότητες την αναγκάζουν να γυμνωθεί προσπαθώντας να ανακτήσει την αξιοπρέπειά της», έγραψε ο Ματ Γουόλφ). Πρωταγωνιστεί ο Κένι Ντόουτι, στον ρόλο του Γκαζ, που ερμήνευσε στη μεγάλη οθόνη ο Ρόμπερτ Καρλάιλ. Εως τις 14 Ιουνίου.

ΝΕΑ ΥΟΡΚΗ
ΕΚΘΕΣΗ
Brooklyn Museum
www.brooklynmuseum.com
«Witness: Art and Civil Rights in the Sixties». Η δεκαετία του '60 σφραγίστηκε στις ΗΠΑ από κοινωνικές διαμαρτυρίες και εξεγέρσεις με επίκεντρο την κατάργηση των φυλετικών διακρίσεων και την εδραίωση των πολιτικών δικαιωμάτων των έγχρωμων πολιτών. Με αφορμή τη συμπλήρωση πενήντα χρόνων από την ψήφιση του νόμου για τα Πολιτικά Δικαιώματα του 1964, η έκθεση εστιάζει στη συμβολή των καλλιτεχνών στους αγώνες που δόθηκαν τα χρόνια εκείνα, παρουσιάζοντας έργα όπου εκφράζεται η εμπειρία της καταπίεσης, η οργή και η διαμαρτυρία, η προσπάθεια ενδυνάμωσης και αυτοπροσδιορισμού. Στα έργα που εκτίθενται αντιπροσωπεύονται τα καλλιτεχνικά ρεύματα της εποχής, μέχρι την ποπ αρτ και τον μινιμαλισμό και πάνω από εξήντα καλλιτέχνες, στην πλειονότητά τους Αφροαμερικανοί, αλλά επίσης ομότεχνοί τους από όλες τις ομάδες που συγκροτούν το φυλετικό μωσαϊκό των ΗΠΑ (εδώ η ακουαρέλα του Τζέικομπ Λόρενς «Στρατιώτες και φοιτητές», 1962). Εως τις 6 Ιουλίου.

TEXNES-03 MOYSIKH_Master_cy 28/03/14 18:12 Page 3

Ο Τούρκος που έμαθε το ρεμπέτικο στη... Βιέννη

Ο Μουαμέρ Κετέντζογλου έχει πάθος και με τους ελληνικούς κλέφτικους σκοπούς!

Της **ΜΑΡΓΑΡΙΤΑΣ ΠΟΥΡΝΑΡΑ**

«Γεννήθηκα στην Τίρε (Θήρα), κοντά στη Σμύρνη. Οι κάτοικοι της πόλης, στα τουρκικά λέγονται Τιρελί. Και εγώ που ξέρω λίγα ελληνικά, κάνω πάντα ένα χιουμοριστικό λογοπαίγνιο και λέω ότι δεν είναι Τιρελί αλλά τρελοί. Θα είχα μάθει πολύ καλύτερα τη γλώσσα σας, αν υπήρχε μια μέθοδος διδασκαλίας σε σύστημα μπράιγ». Ο Μουαμέρ Κετέντζογλου είναι ο γνωστότερος Τούρκος ερμηνευτής του ελληνικού ρεμπέτικου. Τυφλός εκ γενετής, είχε ταλέντο στη μουσική από παιδί και έγινε δεξιοτέχνης ακορντεονίστας. Αγαπάει την Ελλάδα, ιδιαίτερα την Κρήτη, έχει πολλούς φίλους στη χώρα μας και ένα ρεπερτόριο από εκατοντάδες ελληνικά τραγούδια. Μας επισκέπτεται συχνά, έχει εμφανιστεί στην ελληνική τηλεόραση, ενώ την περασμένη εβδομάδα, έδωσε μια συναυλία με το συγκρότημά του, τους «Ζεϊμπέκ», στο Παλαιό Φάληρο στο πλαίσιο της τουρκικής Εβδομάδας Πολιτισμού στην Αθήνα.

Τον συναντήσαμε στο ξενοδοχείο του, την περασμένη Παρασκευή, και κάναμε μια πολύ ενδιαφέρουσα συζήτηση, υπό τους λαρυγγισμούς της Σελίν Ντιόν, της Γουίτνεϊ Χιούστον και της Μαράια Κάρεϊ, που έβγαιναν δυνατά από τα ηχεία στο λόμπι, την ώρα του πρωινού. Τα ενδιαφέροντα του Κετέντζογλου δεν περιορίζονται μόνο στη δική μας μουσική, την οποία γνωρίζει σε βάθος. Στην εκπομπή του σε ιδιωτικό ραδιοφωνικό σταθμό, παίζει από ελληνικούς κλέφτικους σκοπούς για τη σκλαβωμένη ρωμιοσύνη (κι όμως είναι αλήθεια!), μέχρι παραδοσιακές μελωδίες από όλα τα Βαλκάνια και την Αρμενία. «Οπως είναι φυσικό και εμείς οι Τούρκοι έχουμε τραγούδια με στίχους κατά των Ελλήνων. Είναι και αυτά μέρος της παράδοσης όπως και στην Ελλάδα» συνεχίζει, εξηγώντας ότι εστιάζει στη μουσική και όχι στην πολιτική.

Εχει αυθεντική αγάπη στο έθνικ, αλλά δεν είναι καθόλου εθνικιστής. Αντιθέτως, πιστεύει με θέρμη στην κοινή πολιτιστική κληρονομιά ανάμεσα στις δύο ακτές του Αιγαίου και στην αμφίπλευρη προσέγγιση που έχει γίνει από τους σεισμούς του 1999 και μετά: «Νομίζω ότι έχουμε φτάσει σε ένα πολύ καλό σημείο και τίποτε δεν μπορεί να μας γυρίσει πίσω. Αλλωστε, δεν έχουμε τη δυνατότητα να αλλάξουμε το παρελθόν. Μπορούμε όμως να επηρεάσουμε το παρόν και βέβαια το μέλλον», μας λέει.

> *Δεν έχουμε τη δυνατότητα να αλλάξουμε το παρελθόν. Μπορούμε όμως να επηρεάσουμε το παρόν και βέβαια το μέλλον.*

«Θα είχα μάθει πολύ καλύτερα τη γλώσσα σας, αν υπήρχε μια μέθοδος διδασκαλίας σε σύστημα μπράιγ», εξομολογείται ο Μουαμέρ Κετέντζογλου, ο οποίος είναι ο γνωστότερος Τούρκος ερμηνευτής του ελληνικού ρεμπέτικου. (Φωτ.: Αλέξανδρος Φιλιππίδης)

Η ιστορία του

Μειλίχιος, πνευματώδης και διαρκώς χαμογελαστός, ο Κετέντζογλου μας διηγήθηκε τη δική του ιστορία. «Η οικογένειά μου κατάγεται από τη Γευγελή (σήμερα πόλη της ΠΓΔΜ) και έφυγε από εκεί μετά τους Βαλκανικούς Πολέμους. Πολλά από τα μέλη της είχαν κλίση στο τραγούδι. Ενας θείος μου είχε μάλιστα και μια ορχήστρα με χάλκινα, σαν και αυτές που υπάρχουν στη Βόρειο Ελλάδα. Με ενθάρρυνε πολύ να μάθω μουσική και μου έκανε δώρο ένα τύμπανο. Αργότερα μου αγόρασε ένα παλιό ακορντεόν και άρχισα να ανακαλύπτω τις νότες και τις μελωδίες. Η αγάπη μου αυτή αναπτύχθηκε αργότερα στο ειδικό σχολείο τυφλών όπου φοίτησα στο Δημοτικό. Στο Γυμνάσιο είχα την τύχη να γνωρίσω έναν καταπληκτικό δάσκαλο με καταγωγή από την Ξάνθη. Ηξερε ελληνικά και μου μίλησε για τον Νταλάρα και τον Μίκη Θεοδωράκη. Ηταν και αυτός τυφλός και τραγουδούσε πολλά ελληνικά τραγούδια, βοηθώντας με να διαμορφώσω έναν νέο δρόμο. Σπούδασα ψυχολογία στο Πανεπιστήμιο του Βοσπόρου και εκεί βρήκα πρόσφορο έδαφος να μελετήσω την έθνικ παραδοσιακή μουσική από τη Λατινική Αμερική μέχρι την Ασία. Εντόπισα και ορισμένες παλαιές ηχογραφήσεις ελληνικών τραγουδιών, από ποιοτικά ώς τουριστικά και σκυλάδικα. Η φωνή του Νταλάρα μου άρεσε πολύ τότε και μου έλεγαν ότι τραγουδάω με το δικό του ύφος. Εκτοτε εξελίχθηκα, αλλά εκείνος υπήρξε από τις αρχικές μου αναφορές». Και το ρεμπέτικο; «Ακούγεται αστείο, αλλά το ανακάλυψα στη Βιέννη. Στη βιβλιοθήκη του Πανεπιστημίου υπήρχε μια μεγάλη ανθολογία ρεμπέτικων τραγουδιών. Κάπως έτσι μπήκα στον κόσμο της Ρόζας Εσκενάζυ, του Μάρκου Βαμβακάρη, του Τσιτσάνη. Είχα φίλους Ρωμιούς και Θρακιώτες Τούρκους που μιλούσαν ελληνικά και μου εξηγούσαν τους στίχους αλλά και την προφορά. Κρατούσα σημειώσεις σε μπράιγ. Είχα ανακαλύψει το μεράκι μου. Ξέρετε, σε όλα τα Βαλκάνια υπάρχει η ίδια αραβική λέξη, το "μεράκ" για να περιγράψουμε το πάθος για κάτι. Στην Τουρκία επίσης, σημαίνει και θαύμα».

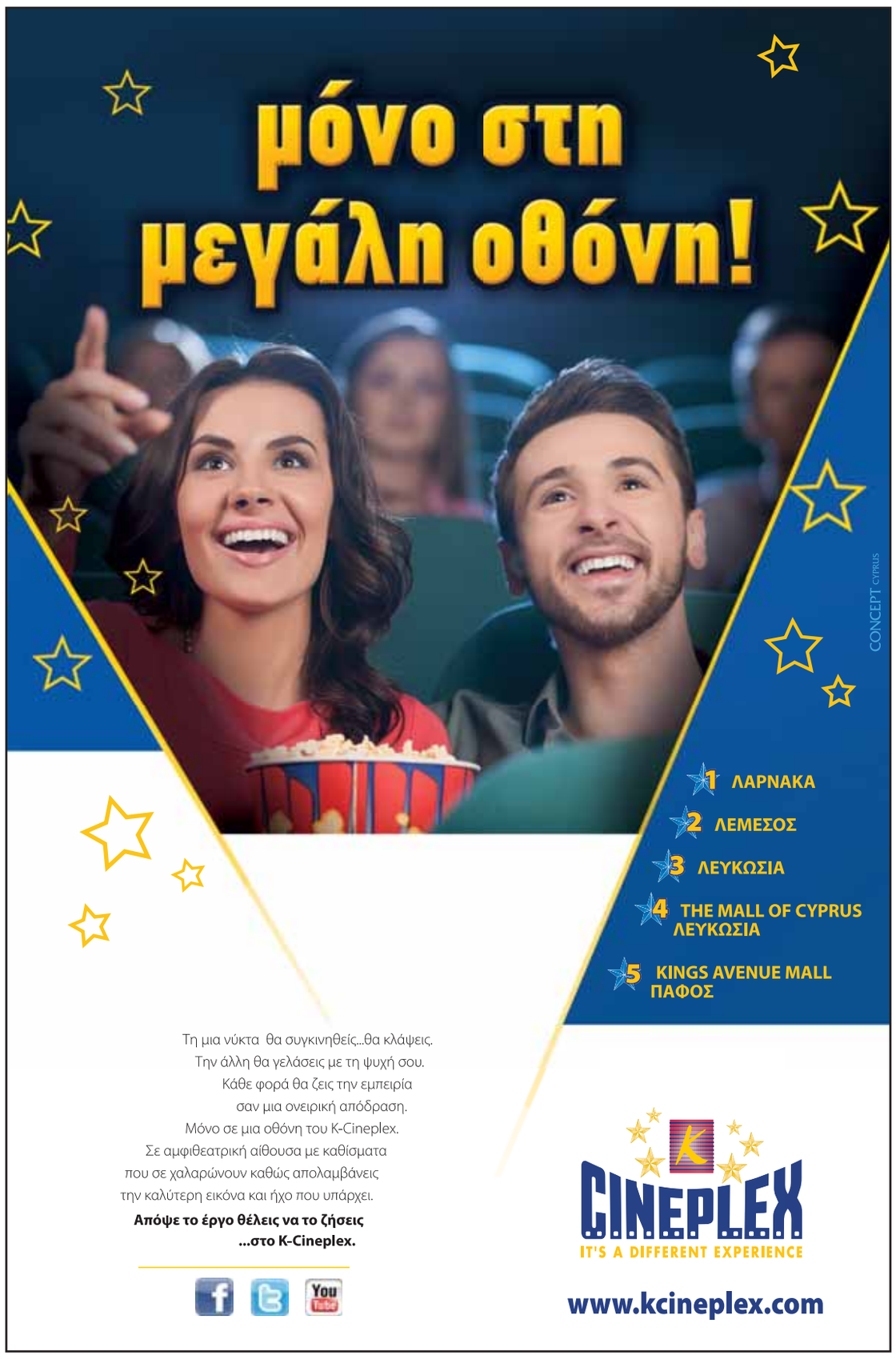

TEXNES-04 VIVLIO NEW_Master_cy 28/03/14 18:12 Page 4

ΕΞ ΑΦΟΡΜΗΣ / *Του* **ΚΩΣΤΑ Θ. ΚΑΛΦΟΠΟΥΛΟΥ**

Βλάσης Γαβριηλίδης, ένας πρωτοπόρος

Εορτάζοντας έναν αιώνα ζωής, η ΕΣΗΕΑ, που ιδρύθηκε το 1914 με αφορμή τον έρανο μεταξύ δημοσιογράφων για να καλυφθούν τα έξοδα της κηδείας ενός απόρου συναδέλφου κι έφερε την ονομασία «Ενωσις Συντακτών Αθηναϊκών Εφημερίδων», εξέδωσε το ετήσιο ημερολόγιό της (είχε προηγηθεί η έξοχη έκδοση, αφιερωμένη στον Μέντη Μποσταντζόγλου-Μποστ). Στις σελίδες του ανθολογείται η ζωή και το έργο του Βλάσιου (Βλάση) Γαβριηλίδη (1848-1930), εκ Κωνσταντινουπόλεως ορμωμένου, μαθητεύσαντος στη Μεγάλη του Γένους Σχολή και με σπουδές στη Λειψία, ο οποίος με την εφημερίδα «Ακρόπολις» (έτος ιδρύσεως 1883) θα χαράξει πρώτος τη λεωφόρο της έντυπης δημοσιογραφίας στην Ελλάδα.

Ο Γαβριηλίδης, πνεύμα αδέσμευτο και μαχητικό (δεν θα διστάσει να έρθει σε αντιπαράθεση με τον Ελ. Βενιζέλο και την Κ. Παρρέν, ενώ θα υποστεί τις συνέπειες των «Ευαγγελικών»), υπήρξε, κατά γενική ομολογία, ένας πρωτοπόρος του Τύπου και της δημόσιας γραφής, στεγάζοντας στην «Ακρόπολι» τα καλύτερα ονόματα της πνευματικής ζωής της εποχής του, όπως τον Α. Παπαδιαμάντη, τον Κ. Παλαμά, τον Κ. Ουράνη, τον Ζ. Παπαντωνίου, τον Μ. Μητσάκη, τον Στρ. Μυριβήλη, τον Ν. Καζαντζάκη και πολλούς άλλους, ενώ ήδη είχε φροντίσει για τον κατάλληλο τεχνικό εξοπλισμό της εφημερίδας, εισάγοντας πρώτος λινοτυπικές μηχανές και κυλινδρικό ταχυπιεστήριο, εμπλουτίζοντας την ύλη με καινοτόμους προσεγγίσεις, ανταποκρίσεις, ρουμπρίκες και στήλες.

Ομως, την έκπληξη δεν την προκαλεί τόσο ο επιβεβλημένος φόρος τιμής της ΕΣΗΕΑ προς αυτόν, όσο ένα βιβλίο που έρχεται από την περιφέρεια, καθώς εκδόθηκε σε ανύποπτο χρόνο στη Λάρισα. Πρόκειται για το κείμενο του Βλάσιου Γαβριηλίδη «Ανά την Θεσσαλίαν», ενταγμένο στη σειρά «Terra Incognita-Περιηγήσεις», που διευθύνει ο Τάσος Τίλιος, σε επιμέλεια (προοίμιο, εισαγωγή, σχόλια) των Κ. Γιαννούλου-Γιαννουκάκη και Γ. Α. Σακελλίωνα (Περιφερειακές εκδόσεις Ελλα, 1998). Πρόκειται, όπως επισημαίνεται στο «Προοίμιο», για ένα «από τα πρώτα δείγματα της ελληνικής ταξιδιωτικής ειδησεογραφίας (reportage), ως παρακλάδι της νεότερης ταξιδιογραφίας», ένα δύσκολο είδος που κινείται μεταξύ δημοσιογραφίας και λογοτεχνίας με σημαντική παράδοση (ακόμα και) στην Ελλάδα. Εδώ ο Γαβριηλίδης, μπον βιβέρ και «βιβλιομανής εκ φύσεως», ταξιδεύει, αλλάζοντας τον αρχικό του προορισμό – μαζί του κι ο αναγνώστης, που μετατρέπεται σε συνεπιβάτη (στο πλοίο και στο τρένο) και σε συνοδοιπόρο, όπως περιηγείται στα μέρη των Κενταύρων και των Καραγκούνηδων και στις πόλεις που ύμνησε 62 χρόνια αργότερα ο Βασίλης Τσιτσάνης στο «Ταξίδι στην Ελλάδα»: στον «μελαγχολικό» Βόλο, στη «Λάρισσα των δύο χιλιάδων οικοδομών και των εικοσιπέντε μιναρέδων», στα «αντίζηλα» Τρίκκαλα, στην πτωχή Καλαμπάκα, στα Μετέωρα «εν ομίχλη, φαινόμενα και κρυπτόμενα». Είναι οι φευγαλέες εντυπώσεις, το διεισδυτικό βλέμμα και το ύφος της γλώσσας, η αίσθηση, αλλά και η εμπειρία, ο ρυθμός («όλα εν ταχύτητι, εν σπουδή, εν στιγμαις») και οι εναλλαγές του χρόνου και της προοπτικής, που προσδίδουν στο κείμενο μια κινηματογραφική, άλλοτε λαογραφική και άλλοτε κοσμοπολίτικη, πρόσληψη, συνθέτοντας ένα μοναδικό «ντοκυμανταίρ με λέξεις».

Το οδοιπορικό του Βλ. Γαβριηλίδη, ευρωπαϊκό και ταυτόχρονα βαθιά ελληνικό, προοικονομεί τα «Παρισινά Γράμματα» του Ζαχαρία Παπαντωνίου, τις ανταποκρίσεις του Κώστα Βάρναλη από το Παρίσι και τα ταξιδιωτικά κείμενα της Ελένης Βλάχου. Ταυτόχρονα καλλιεργεί γόνιμα το έδαφος για τα μυθιστορήματα του Μ. Καραγάτση και του Γ. Μαρή, που διαδραματίζονται στον θεσσαλικό κάμπο, όταν το «χώμα βαφόταν κόκκινο» και η Ελλάδα ολοκληρωνόταν εθνικά-γεωγραφικά.

Ο Βλάσης Γαβριηλίδης στέγασε στην «Ακρόπολι» τα καλύτερα ονόματα της πνευματικής ζωής της εποχής του.

ΑΠΟΚΡΙΣΕΙΣ / *Της* **ΤΙΤΙΚΑΣ ΔΗΜΗΤΡΟΥΛΙΑ**

Σαν παραμύθι

ΑΛΚΗ ΖΕΗ
Με μολύβι φάμπερ νούμερο δύο
εκδ. Μεταίχμιο **σελ.** 392

Μπαίνω κατευθείαν στο θέμα: η αυτοβιογραφία της Αλκης Ζέη είναι ένα απολαυστικό κείμενο. Θερμό, απλό, ανάλαφρο και μαζί βαθύ, γεμάτο χιούμορ, το βιβλίο της πληροί την αυτοβιογραφική συνθήκη όπως την ορίζει ο πατριάρχης των αυτοβιογραφικών σπουδών Φιλίπ Λεζέν: η ώριμη αφηγήτρια, που παρεμβαίνει ελάχιστα και με πλαγιογράμματη γραφή, αφηγείται αναδρομικά πώς έγινε αυτό που έγινε, εν προκειμένω πώς έφτασε στη γραφή και στην πολιτική – για να ανανεώσει αργότερα, μαζί με την αγαπημένη της φίλη Ζωρζ Σαρή, την εφηβική λογοτεχνία. Εκεί σταματά η εξιστόρηση διότι, όπως η ίδια λέει, τη συνέχεια την έχει αφηγηθεί στην «Αρραβωνιαστικιά του Αχιλλέα», υπό μορφή μυθοπλασίας πια, όπως και άλλες περιόδους σε άλλα βιβλία της. Μήπως όμως, τελικά, παρότι η αυτοβιογραφία αποτελεί σήμερα κυρίαρχο είδος που αποδεικνύει, υποτίθεται, την έφεση του κοινού για το «αληθινό» έναντι του «μυθοπλασιακού», έχει δίκιο ο Αντρέ Ζιντ, όταν δηλώνει ότι τα κάθε λογής «απομνημονεύματα» δεν λένε ποτέ όλη την αλήθεια; Μήπως «πλησιάζουμε περισσότερο την αλήθεια στο μυθιστόρημα»;

Την απάντηση θα τη δώσει ο αναγνώστης. Πέραν της απάντησης αυτής, για τα όρια μεταξύ αλήθειας –και ποια είναι άραγε τα όρια ανάμεσα στην υποκειμενική και την αντικειμενική αλήθεια;– και μυθοπλασίας, στην αυτοβιογραφία της Ζέη το ήθος που γίνεται ύφος καθιστά το κείμενο αξιανάγνωστο. Ξεκίνησε να αφηγείται τη ζωή της σαν παραμύθι στα εγγόνια της – κάπως σαν τον Ζαν-Πιερ Βερνάν που ιστορούσε στον εγγονό του μικρό αρχαιοελληνικούς μύθους. Αυτή την απλότητα και μαζί τη σαγήνη του παραμυθιού διατηρεί η αφήγησή της, η οποία, ως οφείλει, αρχίζει πριν από τη γέννησή της και φτάνει έως την ενηλικίωση μέσα από τον έρωτα και τον γάμο της με τον Γιώργο Σεβαστίκογλου. Στο πλαίσιο της σύμβασης αληθείας που τη συνδέει με τον αναγνώστη, η Ζέη επικαλείται την αδελφή της Λενούλα, στην οποία αφιερώνει και το βιβλίο, η οποία ενώνει και τη δική της μνήμη για την καταγραφή της κοινής τους ζωής. Επισφραγίζει την ανασύσταση, και επανεπινόηση, της ζωής τους καθώς διασταυρώνεται με τόσων σημαντικών άλλων.

Η ελευθερία και η ξεγνοιασιά στη Σάμο, ο αυστηρός πατέρας, η πανέμορφη μητέρα με τις κρυφές ευαισθησίες, οι υπέροχες και μοναδικές θείες, οι ιδιαίτεροι θείοι, οι παιδικοί καβγάδες, οι αγωνίες και οι φόβοι. Διδώ Σωτηρίου, θείος Πλάτων, η Ζωρζ Σαρή που δεν λέει το ρο, ο Κώστας Αξελός ως ταραξίας και μέγας διδάσκαλος στα ψέματα, σχολεία, ποδιές, εκδρομές. Και η γραφή να επιβάλλεται ως συνέχεια των διαβασμάτων: στο τραπέζι της κουζίνας, τα μυθιστορήματα γίνονται, με μολύβι φάμπερ νούμερο δύο, δακρύβρεχτες ερωτικές επιστολές των υπηρετριών στους αγαπημένους τους. Μετά έρχεται το κουκλοθέατρο, η αναπότρεπτη Ιστορία και, τελευταίος, ο έρωτας, που στερεώνει τη γραφή.

Μια αστική οικογένεια που οι γυναίκες της παίρνουν θέση στα κρίσιμα χρόνια του πολέμου και της Κατοχής, κρυφά από τον ουδέτερο πατέρα. Το Κουτοκούλι, όπως τη φώναζαν τρυφερά, και οι παρέες με όλους τους σημαντικούς διανοούμενους, καλλιτέχνες, συγγραφείς και ποιητές της δύσκολης εποχής, οι έρωτες της Λενούλας, ο Κουν, ο Γκάτσος, ο Ελύτης, ο Εμπειρίκος. Το Κομμουνιστικό Κόμμα και το Παρίσι που μένει για χρόνια όνειρο απατηλό.

Σαν παραμύθι, λοιπόν, η αυτοβιογραφία της Ζέη είναι δροσερή και μαζί σκοτεινή, καθώς το κακό, ο αντίμαχος, πάντα καραδοκεί. Η Ζέη ανασυστήνει μια εποχή και τις δύσκολες αποφάσεις της, μέσα από τη δική της καθημερινότητα και των αγαπημένων της, θυμίζοντάς μας πόσο πολύτιμο αγαθό είναι η ζωή για να το σπαταλά κανείς στον αυτόματο πιλότο – ειδικά σε τρομερές και ενδιαφέρουσες εποχές σαν αυτή που εδώ και κάμποσο καιρό έχει και πάλι ανατείλει.

Πρώτα σε πωλήσεις

Αυτή την εβδομάδα

Μελέτες, λευκώματα, βιογραφίες

1. **Το αόρατο ρήγμα, του Αρίστου Δοξιάδη (Ικαρος).** Πώς λειτουργεί η ελληνική οικονομία στην πράξη; Σε τι διαφέρει από άλλες δυτικές οικονομίες;
2. **Λεξικό των δυσκολιών και των λαθών στη χρήση της ελληνικής, του Γ. Μπαμπινιώτη (Κέντρο Λεξικολογίας).** Πεντέμισι χιλιάδες λάθη που κάνουμε όταν μιλάμε και γράφουμε.
3. **Οι βασικοί νόμοι της ανθρώπινης ηλιθιότητας, του Κάρλο Τσιπόλα (Κέδρος).** Σύντομο, πνευματώδες δοκίμιο μία από τις πιο ισχυρές δυνάμεις που εμποδίζουν την ανάπτυξη της ανθρώπινης ευμάρειας και ευτυχίας.
4. **Η Ελλάδα μου – Η τέχνη της σύγχρονης ελληνικής κουζίνας, της Αργυρώς Μπαρμπαρίγου (Παπασωτηρίου).** Συνταγές και νοστιμιές απ' όλη την Ελλάδα.
5. **Παράδοση - αφοπλισμός της μεραρχίας Πινερόλο στα Τρίκαλα, 1943, του Γιώργου Καραγιώργου.** Μια ακόμη κατάθεση στην ιστορική μνήμη για μία από τις σημαντικές μάχες της περιοχής.
6. **Κριτικές προσεγγίσεις του ναζιστικού φαινομένου, συλλογικό (Επίκεντρο).** Ενα βιβλίο που επιχειρεί να συνδεθεί η ιστοριογραφία και η πολιτική θεωρία με τη σχολική εκπαίδευση.
7. **Η ελληνική εθνική συνείδηση στο δημοτικό τραγούδι, του Κώστα Μπαρούτα (Σταμούλη).** Απόψεις και στοιχεία για την ελληνικότητα του δημοτικού τραγουδιού, όπου αποτυπώνεται η εθνική ταυτότητα των Ελλήνων.
8. **Γιώργος Ζαμπέτας, της Κατερίνας Ζαμπέτα (Αγκυρα).** Τι σημαίνει να είσαι παιδί και να μεγαλώνεις δίπλα σ' έναν δημιουργό;
9. **50 χρόνια Α.Ο. Τρίκαλα, του Σωτήρη Κύρμπα (Κρούπη).** Οι ποδοσφαιρικές ομάδες είναι μεγάλο μέρος της ιστορίας κάθε πόλης.
10. **Το φρούριο, το ρολόγι και το βυζαντινό υδραγωγείο των Τρικάλων, του Νεκτάριου Κατσόγιαννου.** Μια ακόμη προσθήκη στην τοπική ιστορία, αποτέλεσμα κοπιαστικής και πολύχρονης έρευνας.

Οι ποδοσφαιρικές ομάδες είναι μεγάλο μέρος της ιστορίας κάθε πόλης.

Απ' τη Σαμψούντα, τον Πόντο, τη Σμύρνη κι από κει στον Πειραιά, μια νεαρή γυναίκα αντιπαλεύει με πείσμα το πεπρωμένο της.

Ενα βιβλίο για την ιστορία της Ιατρικής και της Ευρώπης, ένα χρονικό της νοσταλγίας του Θεού και της συνάντησης των θρησκειών.

Μια ακόμη προσθήκη στην τοπική ιστορία, αποτέλεσμα κοπιαστικής και πολύχρονης έρευνας.

Αυτή την εβδομάδα

Λογοτεχνία

1. **Κλεισμένη πύλη παραδείσου, της Μαρίας Τζιρίτα (Ψυχογιός).** Τα θέλω και τα πρέπει σε μια σχέση. Βασισμένο σε αληθινή ιστορία.
2. **Ηταν ένας καφές στη χόβολη, της Λένας Μαντά (Ψυχογιός).** Επανέκδοση του πρώτου μυθιστορήματος της πιο ευπώλητης συγγραφέως, με τον τίτλο που είχε δώσει εκείνη.
3. **Γιουντίν, του Γιώργου Ρωμανού (Αγκυρα).** Η Αντζέλ, μια γυναίκα από τη Θεσσαλονίκη, είναι Εβραία και αφηγείται την ιστορία της οικογένειάς της, που αρχίζει πριν από τον Β΄ Παγκόσμιο Πόλεμο και φτάνει στη δεκαετία του 1990.
4. **Η ζωή που ονειρεύτηκε ο Ερνέστο Γκ., του Ζαν-Μισέλ Γκενασιά (Πόλις).** Ο συγγραφέας μας παρασύρει στη γλυκιά νοσταλγία για ανθρώπους που είδαν και έζησαν πολλά τον 20ό αιώνα.
5. **Σκηνές από τον βίο του Ματίας Αλμοσίνο, του Ισίδωρου Ζουργού (Πατάκης).** Ενα βιβλίο για την ιστορία της Ιατρικής και της Ευρώπης, ένα χρονικό της νοσταλγίας του Θεού και της συνάντησης των θρησκειών.
6. **Το άγγιγμα της αμαρτίας, της Φανής Πανταζή (Ψυχογιός).** Η πολυκύμαντη ιστορία μιας οικογένειας, με βασανιστικά μίση και αντιζηλίες.
7. **Εχω όλους τους δίσκους τους, του Μπάμπη Αργυρίου (MIC/Απόπειρα).** Το πρώτο μυθιστόρημα ενός ανθρώπου που αφιέρωσε όλη του τη ζωή στη μουσική.
8. **Η κλέφτρα των βιβλίων, τους Μάρκους Ζούζακ (Ψυχογιός).** Η Λίζελ δεν ξέρει να διαβάζει αλλά κλέβει βιβλία για να τα σώσει από την καταστροφική μανία των Ναζί.

Τι σημαίνει να είσαι παιδί και να μεγαλώνεις δίπλα σ' έναν δημιουργό;

Ενα βιβλίο που επιχειρεί να συνδεθεί η ιστοριογραφία και η πολιτική θεωρία με τη σχολική εκπαίδευση.

• Αυτή την εβδομάδα τα στοιχεία προέρχονται από το βιβλιοπωλείο «Τσιοπελάκος» (Ασκληπιού 15, Τρίκαλα).

Επιμέλεια: **ΟΛΓΑ ΣΕΛΛΑ**

ΝΕΕΣ ΕΚΔΟΣΕΙΣ

ΞΕΝΗ ΠΕΖΟΓΡΑΦΙΑ
ΖΟΖΕ ΣΑΡΑΜΑΓΚΟΥ
Περί τυφλότητας
μετ. Αθηνά Ψυλλιά, **εκδ.** Καστανιώτη, **σελ.** 384

Ενας άνθρωπος χάνει ξαφνικά το φως του. Τα περιστατικά αιφνίδιας τύφλωσης κλιμακώνονται και η κυβέρνηση αποφασίζει να βάλει σε καραντίνα τους τυφλούς. Με γραφειοκρατική ακρίβεια, ο Ζοζέ Σαραμάγκου έχει υπολογίσει όλα όσα θα μπορούσαν να συμβούν σ' έναν κόσμο που χάνει την όρασή του. Για πόσο καιρό η κίνηση στους δρόμους θα είναι ομαλή; Για πόσο καιρό θα επαρκούν τα τρόφιμα για τις πεινασμένες ορδές; Τι θ' απογίνουν τα κατοικίδια; Οι σεξουαλικοί φραγμοί; Πόσοι τυφλοί φτιάχνουν μια τυφλότητα; Και τέλος: σε έναν κόσμο τυφλών, τι θα έκανες αν έβλεπες;

ΘΕΑΤΡΟ
ΜΙΣΕΛ ΦΑΪΣ
Το παγκάκι του κανένα
Παραμιλητό της Αθήνας
εκδ. Πατάκη, **σελ.** 124

Δύο χαρακτήρες βγαλμένοι από τον παφλασμό του ανώνυμου πλήθους, ξεκολλημένοι από την τοιχογραφία της επείγουσας καθημερινότητας, και μια απροσδιόριστη φωνή μάς παρασύρουν σε μια πυρετώδη πεζοπορία σε μια άγνωστη και οικεία πόλη, μια απρόβλεπτη πόλη σαν την Αθήνα. Μια σκοτεινή κωμωδία για το θρυμματισμένο παρόν μας, ένα γαϊτανάκι παρατηρητικής και αυτοπαρατηρητικής αναζήτησης, ένα κυκλικό παιχνίδι ιδιωτικού και δημόσιου βλέμματος.

ΕΛΛΗΝΙΚΗ ΠΕΖΟΓΡΑΦΙΑ
ΓΙΑΝΝΗΣ ΤΣΙΡΜΠΑΣ
Η Βικτώρια δεν υπάρχει
εκδ. Νεφέλη, **σελ.** 62

Για κάποιους ούτε η κατά πρόσωπο επαφή με την πιο σκοτεινή πραγματικότητα δεν μπορεί να ανασύρει τη θετική τους ταυτότητα, ούτε ο φόβος για το «θηρίο» το ίδιο δεν μπορεί να τους βγάλει από την απάθεια. Για κάποιους άλλους, η τελευταία ταυτότητα που έχει απομείνει είναι η γειτονιά τους. Και θα προσπαθήσουν να την προασπίσουν με κάθε μέσο. Στο πρώτο του βιβλίο ο Γιάννης Τσίρμπας μιλάει για την υπόκωφη συγκρότηση του ρατσισμού και για την πανταχού παρούσα βία.

ΔΟΚΙΜΙΟ
ΣΕΡΖ ΛΑΤΟΥΣ
Προς μια κοινωνία της λιτής αφθονίας
μετ. Βασίλης Παπακριβόπουλος
Οι εκδόσεις των συναδέλφων, **σελ.** 216

Ορισμένοι ορκίζονται στο όνομά της την ίδια στιγμή που κάποιοι προσβάλλονται και μόνον στο άκουσμά της. Ποιο είναι άραγε το ακριβές περιεχόμενο της αποανάπτυξης, μιας έννοιας γύρω από την οποία έχουν προκύψει πολλές διαμάχες και παρανοήσεις; Οι επικρίσεις κάνουν την εμφάνισή τους τόσο από δεξιά όσο και από αριστερά. Χωρίς την οικονομική μεγέθυνση πώς θα εξαλειφθεί η εξαθλίωση στη χώρα μας; Ομως, αποανάπτυξη δεν σημαίνει μηδενική οικονομική μεγέθυνση ούτε φόβος της τεχνολογίας.

ΠΕΖΟΓΡΑΦΙΑ
Θ. Π. ΤΑΣΙΟΣ
Ας αναστοχασθούμε εαυτούς και αλλήλους
Πανεπιστημιακές εκδόσεις Κρήτης, **σελ.** 538

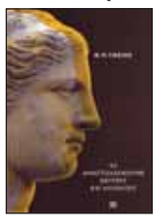

Ξεκινώντας από τις κοινωνίες των ζώων, το έργο επιμένει στη βασανιστική ερμηνεία του ηθικού ενεργήματος και στην ηδονή του καλού «εδώ και τώρα». Θέλει κατόπιν να δείξει ότι η Πολιτική και η Περιβαλλοντική είναι ηθολογικής κατηγορίας διεργασίες, ενώ αναλύει επίσης μερικά πρακτικά ζητήματα όπως η επαγγελματική δεοντολογία, ο κίνδυνος της τεχνοκρατίας, το σαράκι της πάνδημης δωροδοκίας. Περιγράφει, τέλος, ένα σύστημα ηθοπαιδείας ως ρωμαλέου πολιτικού μέσου.

TEXNES-05 CIENEMA_Master_cy 28/03/14 18:16 Page 5

«Η εκδίκηση θέλει τον χρόνο της»

Στο νέο του φιλμ «Oldboy», ο σκηνοθέτης Σπάικ Λι «επανερμηνεύει» τη νοτιοκορεατική καλτ ταινία

Του **LOGAN HILL**
INTERNATIONAL NEW YORK TIMES

«Η οργή δεν χρειάζεται να σιγοβράζει για χρόνια, η εκδίκηση όμως; Αυτή θέλει τον χρόνο της. Είναι το παλιότερο θέμα στο σινεμά, στις ιστορίες. Φτάνει πίσω στη Βίβλο». Ο Σπάικ Λι μιλάει για το πρόσφατο φιλμ του, το «Oldboy», ριμέικ της ομώνυμης νοτιοκορεατικής ταινίας. Ο Τζος Μπρόλιν παίζει εδώ τον Τζο Ντούσετ, έναν αλκοολικό διαφημιστή και αμελή πατέρα, ο οποίος μένει αιχμαλωτισμένος σ' ένα μικρό μυστηριώδες δωμάτιο για 20 χρόνια χωρίς προφανή λόγο. Πιστεύοντας πως τον έχουν

> *Ο Σπάικ Λι σε 31 χρόνια έχει κάνει 20 ταινίες μυθοπλασίας, επτά ντοκιμαντέρ, μουσικά βίντεο, τηλεοπτικά προγράμματα και διαφημίσεις. Δεν είχε κάνει, όμως, ποτέ μέχρι τώρα ριμέικ.*

Ο Τζος Μπρόλιν στο ρόλο του Τζο Ντούσετ στο «Oldboy», ριμέικ της ομώνυμης νοτιοκορεατικής ταινίας από τον Σπάικ Λι.

άδικα ενοχοποιήσει για τον φόνο της γυναίκας του και πως η κόρη του έχει απαχθεί, τρέφει σιωπηλά την οργή του έως ότου μεταλλαχθεί σε καθαρή δίψα για αίμα. Όταν τελικά απελευθερώνεται από την αιχμαλωσία, διακατέχεται τόσο απόλυτα από τη μονομανία της εκδίκησης που η ίδια η ανώνυμη πόλη όπου τριγυρίζει, φαίνεται να λυγίζει κάτω από τη θέλησή του. Σε μια σκηνή, ο Τζο, με μαύρο κοστούμι και φονικό βλέμμα, γλιστράει κυριολεκτικά στους δρόμους σαν να μεταφέρεται από κινούμενο διάδρομο. Φαίνεται σαν να τον ωθεί στην εκδίκηση μια αόρατη δύναμη.

Με τη δική του τεχνική

Οι θαυμαστές του Σπάικ Λι θα αναγνωρίσουν αμέσως την τεχνική γυρίσματος που αποτελεί την υπογραφή του και που κανένας άλλος σκηνοθέτης δεν μπορεί να χρησιμοποιήσει χωρίς να κατηγορηθεί για μίμηση. Αντί απλώς να τοποθετεί την κάμερα πάνω σε βαγονέτο που κυλάει σε ράγες, ο Λι βάζει και τον ηθοποιό και την κάμερα πάνω σε μια κινητή πλατφόρμα. Γλιστρούν μαζί η κάμερα και ο ηθοποιός, που φαίνεται σαν αποκομμένος από τον γύρω χώρο. Όταν ο Σπάικ Λι και ο φωτογράφος Ερνεστ Ντίκερσον επινόησαν αυτό τον τρόπο κινηματογράφησης στα γυρίσματα του φιλμ «Mo' Better Blues», το 1992, ήταν απλώς «μια ερασιτεχνική επίδειξη πρωτοτυπίας», λέει ο σκηνοθέτης. Εκτοτε, έχει χρησιμοποιήσει τη λήψη αυτή για να εστιάσει στις συνέπειες των ναρκωτικών («Το καλοκαίρι του Σαμ», «Η 25η ώρα»), στο σεξ («Girl 6», «Jungle Fever»), στην οργή («Inside Man»), και στην Ιστορία («Malcolm X»). Η κίνηση δημιουργεί μια αίσθηση αναπόφευκτου: Ηρωες όπως ο Τζο στο «Oldboy» οδηγούνται κυριολεκτικά προς μια κατεύθυνση, χωρίς να μπορούν να γυρίσουν πίσω.

Το «Oldboy» είναι μια αρχέτυπη ιστορία εκδίκησης, όπου τα βάσανα και οι αδικίες που υπέστη ένας άνθρωπος τον οδηγούν σε πράξεις τρομακτικού μεγαλείου. Ρωτήσαμε, αναπόφευκτα, τον Σπάικ Λι αν η εκδίκηση υπήρξε κίνητρο στην καριέρα του. «Είναι αλήθεια ότι το αίσθημα της αδικίας χρησιμεύει ως καύσιμο», απάντησε. «Ο Μάικλ Τζόρνταν είχε αποκλειστεί από την ομάδα μπάσκετ του γυμνασίου του. Τον ταπείνωσαν και δεν το ξέχασε ποτέ».

Ο σκηνοθέτης ανέφερε, όπως κάνει συχνά, ότι το Πανεπιστήμιο της Νότιας Καλιφόρνιας και το Αμερικανικό Ινστιτούτο Κινηματογράφου απέρριψαν τις αιτήσεις του για εισαγωγή στις κινηματογραφικές σχολές. Θύμισε επίσης ότι παραλίγο να τον διώξουν από τη σχολή κινηματογράφου του Πανεπιστημίου της Νέας Υόρκης (NYU) κρίνοντας αρνητικά τη μικρού μήκους ταινία του «Η απάντηση», η οποία ήταν μια οργισμένη αντίδραση στον ρατσισμό της ταινίας του Γκρίφιθ «Η γέννηση ενός έθνους».

Στα 31 χρόνια που πέρασαν μετά την αποφοίτησή του από το NYU, ο Σπάικ Λι αναδείχθηκε σε έναν από τους πιο παραγωγικούς σκηνοθέτες του ανεξάρτητου σινεμά. Εχει ολοκληρώσει 20 ταινίες μυθοπλασίας και επτά ντοκιμαντέρ, έχει κάνει μουσικά βίντεο, τηλεοπτικά προγράμματα και διαφημίσεις, πέρασε από το φιλμ στην ψηφιακή τεχνολογία και δίδαξε επί 15 χρόνια στο NYU. Ποτέ όμως δεν είχε κάνει ριμέικ πριν κινηθεί το ενδιαφέρον του για την «καλτ» ταινία του Νοτιοκορεάτη σκηνοθέτη Παρκ Τσαν Γουκ, ένα βίαιο και υπερβολικά στυλιζαρισμένο φιλμ που γυρίστηκε το 2003. Ο ίδιος, ωστόσο, προτιμά τον όρο «επανερμηνεία». «Δεν είπαμε "Ας κάνουμε μια καλύτερη ταινία από την αρχική". Απλώς δώσαμε τη δική μας ερμηνεία».

Πατρική ενοχή

Το φιλμ του Σπάικ Λι δίνει ιδιαίτερη έμφαση στο θέμα της πατρικής ενοχής. Ο Τζο Ντούσετ, σαν τον Ντον Ντρέιπερ στο «Mad Men», είναι ένας φιλόδοξος επαγγελματίας της διαφήμισης, ο οποίος βασανίζεται από τύψεις για την παραμέληση της κόρης του. «Είναι τόσο πολλοί οι πατεράδες που έχασαν τα γενέθλια του παιδιού τους ή δεν είδαν τα πρώτα του βήματα γιατί δούλευαν», τόνισε ο σκηνοθέτης, ομολογώντας ότι και η δική του αφοσίωση στο σινεμά τον απέσπασε συχνά από τον πατρικό του ρόλο. «Ιδιαίτερα τώρα που η κόρη μου έχει μεγαλώσει –είναι πρωτοετής στο NYU, στη σχολή κινηματογράφου– σκέφτομαι πόσες φορές έλειπα από κοντά της επειδή γύριζα κάποια ταινία, ή –πρόσθεσε γελώντας– επειδή πήγα στο γήπεδο να δω τους Knicks. Και όταν χάνεις κάτι, έχει φύγει οριστικά. Είναι μεγάλη η ενοχή».

«Μαύρο σινεμά»

Ο Σπάικ Λι δηλώνει ευχαριστημένος από την πρόσφατη απογείωση του «μαύρου σινεμά», με φιλμ όπως τα «Fruitvale Station», «Lee Daniels», «Ο υπηρέτης», «12 χρόνια σκλάβος». Εκφράζει ωστόσο και την επιφυλακτικότητά του. «Κάθε δέκα χρόνια περίπου εμφανίζονται αυτά τα κύματα μαύρου σινεμά, από το 1986 που εγώ γύρισα το "Από κάποιον θα το βρει" και ο Ρόμπερτ Τάουνσεντ το "Hollywood Shuffle". Αργότερα, το 2002, ο Ντένζελ Ουάσιγκτον πήρε Οσκαρ για την "Ημέρα εκπαίδευσης" και η Χάλι Μπέρι για τον "Χορό των τεράτων". Μετά, όμως; Εκείνο που ελπίζω είναι να υπάρξει σταθερότητα και συνέχεια». Η δική του κινηματογραφική πορεία έχει αυτά τα χαρακτηριστικά. Ο σκηνοθέτης και η κάμερά του εξακολουθούν να κινούνται προς τα μπρος, αστα-μάτητα. Πρόσφατα ολοκλήρωσε άλλη μια ταινία, το «Da Blood of Jesus», που τη χρηματοδότησε μέσω του Kickstarter, μιας ιστοσελίδας crowdfunding (χρηματοδότηση εγχειρημάτων μέσω μικρών εθελοντικών εισφορών). Συγκέντρωσε 1,25 εκατομμύρια δολάρια, το τρίτο μεγαλύτερο ποσό που μαζεύτηκε ποτέ από το Kickstarter. «Την γύρισα σε 16 μέρες», είπε. «Μια μέρα πριν από το τέλος της προθεσμίας».

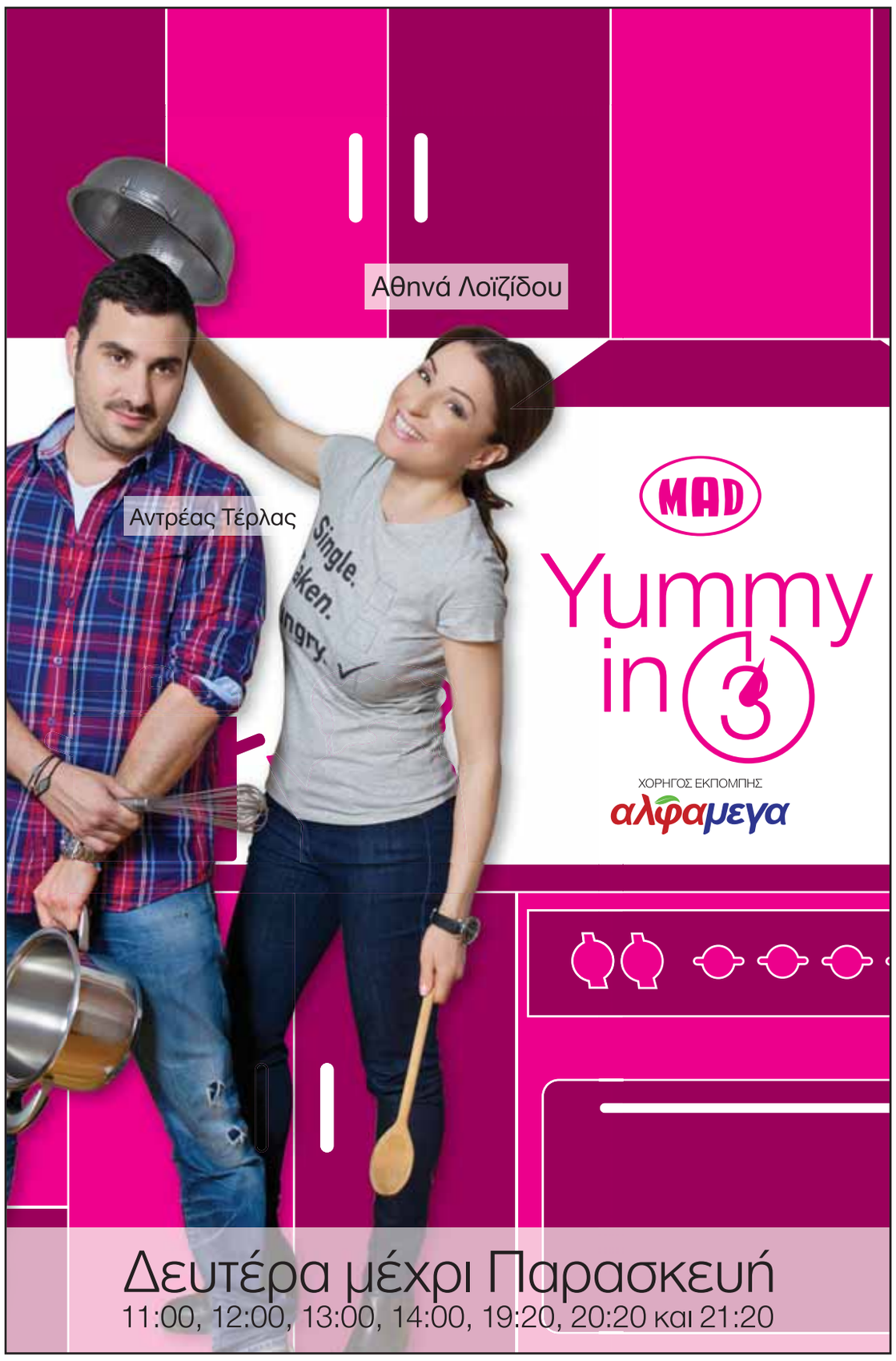

06 TEXNES TV NEW_Master_cy 28/03/14 18:17 Page 6

ΤΑ ΜΥΣΤΙΚΑ ΤΩΝ ΑΡΙΘΜΩΝ: 17.3.2014 - 23.3.2014

Το κουρασμένο «Your Song»

Η επιστροφή του Μικρούτσικου στην τηλεόραση μάς θύμισε κάτι από τα παλιά

ΕΙΔΑΝ

The Voice
150.000
ΑΝΤ1 22/03
48,6%

7 ουρανοί και σύννεφα αλήτες
110.000
Σίγμα 21/03
30,8%

Μπρούσκο
107.000
ΑΝΤ1 20/03
28,8%

Your Song
106.000
Mega 23/03
41,2%

Πατάτες αντιναχτές
74.000
PIK1 21/03
19,5%

Του **ΜΙΧΑΛΗ ΧΡΙΣΤΟΔΟΥΛΟΥ**

Ο Αντρέας Μικρούτσικος μετά από απουσία χρόνων επέστρεψε στην τηλεόραση και στα γνώριμα χωρικά του ύδατα μέσα από το καινούργιο εγχείρημα του Mega το «Your Song». Τόσο ο παρουσιαστής όσο και τα δύο από τα τρία μέλη της κριτικής επιτροπής Νίκος Μουρατίδης και Εύη Δρούτσα μας θύμισαν κάτι από τα παλιά επιτυχημένα μουσικά τάλεντ σόου του παρελθόντος. Κάπου εκεί μεταξύ του σήμερα και του παρελθόντος μας βρήκε το «Your Song» χωρίς ιδιαίτερες διαφορές από τα πάλαι ποτέ παιχνίδια ανάδειξης τραγουδιστών όπως «Fame story» και «Dream show». Λες και πάτησα το κουμπί του τηλεκοντρόλ μου στη δίνη του ζάπινγκ και επέστρεψα δέκα χρόνια πριν με τον θρυλικό παρουσιαστή να ανακατεύει την τράπουλα του ριάλιτι, με έντονη άποψη και ασταμάτητο λόγο με κριτές γνωστές φυσιογνωμίες που η σημερινή τηλεοπτική πραγματικότητα της κυπριακής τηλεόρασης του χρήζει απαραίτητους με αποτέλεσμα να γίνονται μαϊντανοί. Δεν νομίζετε ότι κάπου αυτό το «Μουρατίδης-Δρούτσα κρίνουν» πρέπει να τελειώσει. Αυτά ανήκουν σε μία άλλη εποχή την οποία θέλουμε να ξεχάσουμε, μη μας τα υπενθυμίζετε. Ο χαρισματικός παρουσιαστής από την άλλη αποτελεί σήμερα πλέον ένα κορεσμένο τηλεοπτικό προϊόν που γνωρίζει μεν το παιχνίδι της τηλεόρασης, έχοντας τον λόγο και την οξυδέρκεια, εντούτοις το τηλεοπτικό μάτι αναζητά κάτι καινούργιο, φρέσκο, διαφορετικό που να μη μας θυμίζει εποχές «Επιτέλους μαζί», «Άντρες έτοιμοι για όλα» και μουσικά ριάλιτι πασπαλισμένα με εφήμερη δόξα, λάμψη και γκλίτερ μιας άλλης εποχής από την οποία η κρίση μας οδήγησε στην αναγκαιότητα απαλλαγής της. Η επιστροφή ενός λαχανιασμένου Μικρούτσικου ήταν και η επιστροφή στο πρότερο παρελθόν μας σε μία επιτηδευμένη και επίπλαστη τηλεοπτική εποχή. Αν ο Αντρέας Μικρούτσικος επέστρεφε στην τηλεόραση μέσα από ένα άλλο είδος, διαφορετικό από εκείνο που μας συνήθισε ίσως θα μας προσέφερε πολλά περισσότερα μέσα από την τηλεοπτική του εμπειρία αλλά με την επιστροφή του θα κατάφερνε και να σηματοδοτήσει και μια άλλη περίοδο της τηλεοπτικής του καριέρας. Το «Your Song» είναι ακόμα ένα από τα ίδια. Τραγούδι, ερμηνευτές, κριτές και ψηφοφορία. Μόνο που στο συγκεκριμένο τα φώτα στρέφονται προς τον παρουσιαστή και στους κριτές με τους διαγωνιζόμενους να παραμένουν απλοί κομπάρσοι σε μια παράσταση που την έχουμε δει ξανά και ξανά. Η πρεμιέρα των live του «Your Song» την Κυριακή 23 Μαρτίου κατάφερε να ανέβει στην έκτη θέση του πίνακα με τα 25 δημοφιλέστερα προγράμματα της περασμένης εβδομάδας με μερίδιο τηλεθέασης αρκετά υψηλό, που ανήλθε στο 41,2%, που μεταφράζεται σε 106.000 τηλεθεατές. Το «Your Song» είναι ένα κουρασμένο τηλεοπτικό προϊόν που ισορροπεί στο ανάμεσα στο ένοχο τηλεοπτικό μας παρελθόν και το σήμερα. Πώς, αλήθεια μπορούν να επικοινωνήσουν οι δύο εποχές;

> *Το «Your Song» είναι ένα από τα ίδια. Τραγούδι, ερμηνευτές, κριτές και ψηφοφορία με τα φώτα να στρέφονται στον παρουσιαστή και στους κριτές με τους διαγωνιζόμενους να παραμένουν απλοί κομπάρσοι.*

Ένας λαχανιασμένος Αντρέας Μικρούτσικος μας θύμισε την επιτηδευμένη και φτιασιδωμένη εποχή της τηλεόρασης.

1	ΑΝΤ1	20,8%
2	ΣΙΓΜΑ	17,6%
3	OTHERS	17,1%
4	MEGA	16,1%
5	PIK1	14,2%
6	OTHER CY	9,6%
7	PIK2	1,9%
8	CY PAY	1,5%
9	ΔΤ	1,2%

OTHERS: DreamBox, Nova Gr, Nova Cy, Ξένα κανάλια των CytaVision, Primetel, Cablenet. **OTHER CY:** Extra, Capital, MADcy, Music Tv. **CY PAY:** LTV, LTV 1, 2, 3, LTV SPORTS 1, 2, CYTACINEMA, CYTASPORTS, NRG.

ΠΗΓΗ: NIELSEN AUDIENCE MEASUREMENT

ΑΝΤΙΘΕΤΟ ΠΛΑΝΟ

Game of thrones στον ΑΝΤ1

Μία από τις μεγαλύτερες τηλεοπτικές παραγωγές παγκοσμίως, η θρυλική σειρά «Game of thrones» θα αρχίσει να προβάλλεται από την 1η Απριλίου καθημερινά στις 23:00 στον ΑΝΤ1 και είναι μία καλή ευκαιρία για όσους δεν την παρακολούθησαν να ζήσουν το μεγαλείο της. Ενώ ετοιμάζεται ο 4ος κύκλος της σειράς στην Αμερική, εμείς εδώ ας αρκεστούμε με την έναρξη του πρώτου κύκλου από ένα κανάλι της ανοιχτής ζώνης.

Στη 13η θέση η Ελλάδα

Οι Freaky Fortune και ο Riksykidd με το «Rise Up» θα εμφανιστούν στη 13η θέση του δεύτερου ημιτελικού του μουσικού διαγωνισμού της Γιουροβίζιον τον προσεχή Μάιο στην Κοπεγχάγη. Όπως και πέρυσι, έτσι και φέτος, η σειρά εμφάνισης των χωρών αποφασίστηκε από τους παραγωγούς του διαγωνισμού και εγκρίθηκε από την EBU.

Πρεμιέρα για το Just the two of us

Ορίστηκε η πρεμιέρα του νέου παιχνιδιού του Mega και θα κάνει πρεμιέρα την Τετάρτη 2 Απριλίου στις 21:00 με παρουσιάστρια τη Ζέτα Μακρυπούλια. Το σόου θα μεταδίδεται κάθε Τετάρτη λόγω των επαγγελματικών υποχρεώσεων των τραγουδιστών που συμμετέχουν.

PIK1 ΤΗΛ.: 22862000

21.30 Disturbia

07.30 Θεία λειτουργία
10.30 Στην άκρη του παράδεισου - (Ε)
12.15 Η ύπαιθρος Εκπομπή για την κυπριακή αγροτική ζωή.
12.45 Κύπρος ένα ταξίδι Ένα οδοιπορικό στην Κύπρο του χθες και του σήμερα.
13.15 Είμαστε εδώ Νεανική εκπομπή.
14.00 ΕΙΔΗΣΕΙΣ
14.15 Σάββατο κι απόβραδο
15.45 Τετ-Α-Τετ - (Ε)
17.00 Η παροικία μας Μια εκπομπή με πρωταγωνιστές τους απόδημους Κυπρίους.
17.30 Αμύνεσθαι περί πάτρης
18.00 ΕΙΔΗΣΕΙΣ
18.15 Πατάτες 9 - (Ε) Σατιρική εκπομπή.
18.50 Χωρίς αποσκευές Ταξιδιωτική εκπομπή, με την Αλεξία Αναστασίου.
19.20 Κυπριώτικο σκετς - (Ε) «Η αππωμένη» Μέρος Β
20.00 ΕΙΔΗΣΕΙΣ
21.30 Υποψίες (Disturbia). Θρίλερ, με τους Σάια ΛαΜπεφ, Σάρα Ρόμερ, κ.ά.
23.00 ΕΙΔΗΣΕΙΣ
23.15 Πατάτες 9 - (Ε)
23.45 Η παροικία μας - (Ε) Μια εκπομπή για τους απόδημους Κυπρίους.
00.15 Τετ - Α - Τετ - (Ε)
02.15 Χωρίς αποσκευές - (Ε) Ταξιδιωτική εκπομπή.
03.00 Πατάτες 9 - (Ε)
04.00 Κύπρος ένα ταξίδι - (Ε)
04.30 Αμύνεσθαι περί πάτρης

PIK2 ΤΗΛ.: 22862000

22.00 Καλλιτεχνικό Πατινάζ

07.00 MAD Music
09.00 Παιδική ζώνη
α. Το κόκκινο λεωφορείο
β. Η Ρόζι και οι φίλοι της
γ. Τόμας το τρενάκι
δ. Ποκόγιο
ε. Μπομπ ο μάστορας
στ. Μπάρνι
ζ. Κλίφορντ
η. Big Cartoonie show
θ. Τα τρελά Καρτούνς
ι. Στη χώρα του γιατί
13.00 Παιδική ζώνη - (Ε)
α. Το κόκκινο λεωφορείο
β. Η Ρόζι και οι φίλοι της
γ. Τόμας το τρενάκι
δ. Ποκόγιο ε. Μπάρνι
στ. Κλίφορντ
ζ. Στη χώρα του γιατί
η. Big Cartoonie show
16.30 Ο κόσμος ανάποδα Τηλεμαγκαζίνο.
17.00 Μηχανοκίνητος αθλητισμός - (Ε)
17.30 Πορεία προς το Παγκόσμιο Κύπελλο του 2014 Πρόγραμμα 6ο. (Ρωσσία - ΙΡΑΝ)
18.00 Η Κύπρος κοντά σας-(Ε) Γέφυρα επικοινωνίας με τους όπου γης Κύπριους.
19.00 MAD Music
20.40 ΕΙΔΗΣΕΙΣ (αγγλική)
20.50 ΕΙΔΗΣΕΙΣ(τουρκική)
21.00 Δεύτερη ευκαιρία (At the heart of Europe) Ντοκιμαντέρ.
22.00 Παγκόσμιο Πρωτάθλημα Καλλιτεχνικού Πατινάζ Ιαπωνίας - (Ελεύθερο, στις γυναίκες)
23.30 Έργα και ημέρες Πολιτιστική εκπομπή.
00.30 ΕΙΔΗΣΕΙΣ - (Ε)
00.50 ΓΙΟΥΡΟΝΙΟΥΣ

MEGA ΤΗΛ.: 22477777

21.15 Your Song - Live

07.00 Θεία λειτουργία
10.00 Μπουκιά και συχώριο-(Ε)
11.00 Dr. Cook Εκπομπή μαγειρικής με τον Γιάννη Λουκάκο. Επεισόδιο 24ο.
12.00 Ο κακός βεζύρης - (Ε) Ελληνική σειρά, με τους Χάρη Ρώμα, Χρήστο Ευθυμίου, κ.ά.
13.00 Πρόσωπα - (Ε) Ντοκιμαντέρ, με τους Κατερίνα Αγαπητού, Στέλιο Γεωργίου.
14.00 Χωρίς συνταγή Εκπομπή μαγειρικής με τον Δημ. Σκαρμούτσο.
15.00 Εραστής δυτικών προαστίων (Ε) Ελληνική σειρά
16.40 Πού σου νέφκω special... - (Ε)
17.40 Μουσικό κουτί (Ε) Τηλεπαιχνίδι.
18.10 ΕΙΔΗΣΕΙΣ
18.30 Μουσικό κουτί (Ε)
20.20 ΕΙΔΗΣΕΙΣ
21.15 Your Song - Live Talent show.
00.20 The Hoax Δραματική κωμωδία, με τους Ρίτσαρντ Γκιρ, Άλφρεντ Μολίνα, κ.ά.
01.40 Οι μάγισσες της Σμύρνης - (Ε) Ελληνική σειρά.
02.30 Αριστοτέλης ο Αρίστος -(Ε)
03.20 Πολυθρόνα για τρεις - (Ε)
04.20 Love sorry - (Ε) Ελληνική σειρά.
05.00 Οι αυθαίρετοι - (Ε) Ελληνική σειρά.

ΑΝΤ1 ΤΗΛ.: 22200200

21.15 Face Sounds Familiar

06.00 Πρωινή ενημέρωση Ενημερωτική εκπομπή.
07.00 Το έβδομο κλειδί - (Ε)
08.00 Οι Μεν και οι Δεν - (Ε)
08.50 Ο Τζίτζικας και ο Μέρμηγκας - (Ε)
09.40 Άκρως οικογενειακόν-(Ε)
10.30 Λίτσα.com - (Ε)
11.20 Ο πόλεμος των άστρων - (Ε)
13.00 Music and more Ψυχαγωγική εκπομπή.
13.50 Βαλς με 12 θεούς - (Ε) Κυπριακή σειρά, με τους Στράτο Τζώρτζογλου, Μάνο Παπαγιάννη, κ.ά.
15.00 Μπρούσκο - (Ε) Κυπριακή σειρά, με τους Ανδρέα Γεωργίου, Κούλη Νικολάου, κ.ά.
16.00 Wipeout USA - (Ε)
16.50 Πλάκα κάνεις - (Ε)
17.00 The Voice - (Ε)
18.00 Τα νέα του ΑΝΤ1 σε 10'
18.10 The Voice - (Ε)
18.40 Λεφτά στο λεπτό
18.50 The Voice - (Ε)
20.20 Τα νέα του ΑΝΤ1
21.15 Your Face Sounds Familiar (Β΄ κύκλος) Ζωντανό show με τη Μαρία Μπεκατώρου.
00.15 Τίτλοι ειδήσεων
00.20 Αθλητικές ειδήσεις
00.30 Grey's anatomy - (Ε) Ξένη σειρά.
01.20 Ιστορίες από την απέναντι όχθη - (Ε) Ελληνική σειρά.
02.10 Λευκός Οίκος - (Ε) Ελληνική σειρά.
03.00 Τα νέα του ΑΝΤ1 - (Ε)
04.00 Οι χωραΐτες - (Ε)
04.40 Η αγάπη είναι light - (Ε)

ΣΙΓΜΑ ΤΗΛ.: 22580100

21.30 Joker

06.30 Oggy and the cockroaches - (Ε) Παιδικό πρόγραμμα.
06.50 Robbin Hood - (Ε) Παιδικό πρόγραμμα.
07.25 Βουράτε γειτόνοι - (Ε) Ελληνική σειρά.
08.10 Παιδική ταινία - (Ε)
09.30 UEFA Champions League Magazine
10.00 Μες στην καλή χαρά Ψυχαγωγική εκπομπή με την Κατερίνα Καραβάτου
14.00 7 ουρανοί και σύννεφα αλήτες - (Ε) Κυπριακή σειρά
15.30 Μην αρχίζεις τη μουρμούρα - (Ε) Ελληνική κωμική σειρά.
16.15 Άκου τι είπαν - (Ε) Τηλεπαιχνίδι με τον Χρήστο Φερεντίνο.
17.30 Τί θα φάμε σήμερα μαμά; - (Ε) Εκπομπή μαγειρικής.
18.30 Τομές στα γεγονότα
18.40 Πάμε πακέτο - (Ε) Εκπομπή με τη Βίκυ Χατζηβασιλείου.
20.20 Τομές στα γεγονότα
21.30 Joker - (Ε) Τηλεπαιχνίδι με τη Σύλια Ιωαννίδου.
22.30 Ραντεβού στον αέρα Κωμωδία με τους Ρένα Βλαχοπούλου, Κώστα Βουτσά, κ.ά.
00.10 Γεγονότα σε τίτλους
00.15 My babysitters a vampire Ξένη σειρά.
00.50 Οι ιστορίες του αστυνόμου Μπέκα - (Ε)
01.40 Μες στην καλή χαρά - (Ε)
04.40 Ελένη - (Ε)

MAD ΤΗΛ.: 22472472

17.30 Fashion Music Project

00.00 Hits Non Stop
02.00 Insomnia Mixer
06.00 Wake Up... Hits
08.00 Breakfast
11.00 Breaking MAD
12.00 MAD Greekz Top 10
13.00 Greeks Only Mixer
15.00 Zone M
17.00 Mixer
17.30 Fashion Music Project
18.00 Λάικ στα ελληνικά
19.00 Hits Non Stop
21.00 OK @ Night
22.00 Nu School Old School
23.00 Zone M

CAPITAL ΤΗΛ.: 25577577

21.00 Mysterious Island

07.50 Κουζίνα με άποψη - (Ε)
08.20 Star stories - (Ε)
08.50 Παιδική ζώνη
12.10 Τηλεαγορά
13.55 Σ' αγαπώ - (Ε)
14.30 Τηλεαγορά
16.35 Η Λουίζα και η παρέα της
17.00 Μάγκες και μόρτισσες
18.30 Πέστα στην Θέκλα
20.00 Top Models - (Ε)
21.00 Mysterious Island (Περιπέτεια)
00.15 Bulworth (Πολιτική σάτιρα)
02.10 Chasing freedom (Δράμα)
03.50 K-PAX
05.50 Pacific Blue - (Ε)

TV PLUS ΤΗΛ.: 22600600

21.10 Ransom

08.05 Παιδική ζώνη
12.00 ΚΟΥΙΖ Fun
14.00 Μελέτησέ το - (Best of)
15.00 Φ+Μ Live - (Best of)
16.00 Τηλεαγορά
17.00 Μεταξύ μας
18.00 Fresh Prince of Bell Air
18.45 ΕΙΔΗΣΕΙΣ
19.00 Εξελίξεις στη showbiz
19.30 Τα σαΐνια Ελληνική ταινία
20.55 ΕΙΔΗΣΕΙΣ
21.10 Ransom Δραματικό θρίλερ
23.10 Miami Medical
00.05 Ξένη ταινία
01.30 ΕΙΔΗΣΕΙΣ (Από το Star)
02.05 Μίλα - (Ε)

LTV ΤΗΛ.: 22357272

21.00 The chronicles of Narnia

07.30 Pearl Diver
09.10 Larry Crowne
10.50 How she does it
12.30 Comme Un Chef
14.00 The morning after
15.45 Take Shelter
18.00 Αγγλικό Πρωτάθλημα Ποδοσφαίρου - (Live)
20.00 LTV Sports News
21.00 The chronicles of Narnia: The voyage of the dawn treader
23.00 Scream 4
01.00 Ζώνη ενηλίκων
05.00 Καρδιά - (Kardia)

EXTRA

07.15 Extra Kids **11.05** Στην κουζίνα με την Βέφα **12.00** Μαντώ Μαυρογένους **14.00** Ταξίδι ζωής **16.00** Το πάρτι της ζωής σου **16.45** ΕΙΔΗΣΕΙΣ - (Στη νοηματική) **17.00** Τέντι μπόι αγάπη μου **18.45** ΕΙΔΗΣΕΙΣ **19.30** Ο μπλοφατζής **21.00** 7 μέρες Κύπρος **22.30** Ελληνική ταινία **23.55** Ξένη ταινία **01.00** ΕΙΔΗΣΕΙΣ

NOVACINEMA 1

05.40 Flatliners **07.45** Fantastic Four **09.30** The Way We Were **11.30** Blind Date **13.10** Monsters University **15.00** NCIS **15.50** Person Of Interest **16.50** Cine News **17.50** Life Of Pi **20.05** Welcome To The South **22.00** Phil Spector **23.45** Populaire **01.40** The Following **02.40** Breaking The Girls **04.10** Red Dawn

NOVASPORTS 1

07.00 Super League Πανιώνιος-Αστέρας Τρίπολης (Ε) **09.00** Πόλο Ανδρών Champions League (Ριέκα-ΟΣΦΠ) (Ε) **10.30** Super League Ατρόμητος-Παναθηναϊκός (Ε) **12.30** Novasports - Classic Zone **14.30** TODAY **15.00** Αποστολή: Βραζιλία - Επ. 3ο **15.30** Novasports - Classic Zone **16.00** Παίζουμε Ελλάδα! **19.30** Super League Ολυμπιακός-Αρης (Live) **21.30** Παίζουμε Ελλάδα!

LTV SPORTS 1

08.00 Γερμανικό Πρωτάθλημα **10.00** Αγγλικό Πρωτάθλημα **12.00** Κολλεγιακό Πρωτάθλημα Καλαθοσφαίρισης **14.00** Χωρίς παρωπίδες (Ε) **14.45** Ιπποδρομίες (Live) **20.00** Ισπανικό Πρωτάθλημα (Live) **22.00** Αγγλικό Πρωτάθλημα **01.45** Γερμανικό Πρωτάθλημα **03.00** Ισπανικό Πρωτάθλημα Ποδοσφαίρου

07-TEXNES EPISTIMI NEW_Master_cy 28/03/14 18:17 Page 7

Το Facebook γνωρίζει πολλά για την αγάπη

Πολλά ζευγάρια χωρίζουν και επανασυνδέονται το αναφέρουν στο Facebook

Πολλά είναι τα ζευγάρια που χωρίζουν και μετά επανασυνδέονται, δέκα ή ακόμα και δεκαπέντε φορές τον χρόνο και το αναφέρουν στο Facebook.

Οι ιστοσελίδες κοινωνικής δικτύωσης είναι εξαιρετικά δημοφιλείς και χρησιμοποιούνται από χρήστες κάθε ηλικίας. Το Facebook διαθέτει σήμερα 1,23 δισ. χρήστες που έρχονται σε καθημερινή, ηλεκτρονική έστω επαφή και επικοινωνία. Και όπως παραδέχονται οι ερευνητές, γνωρίζει πολλά για την αγάπη. Παραδείγματος χάρη, όταν δύο άνθρωποι ετοιμάζονται να συνάψουν ερωτική σχέση, η επικοινωνία τους μέσω Facebook αυξάνεται σημαντικά μέχρι δώδεκα ημέρες πριν από την έναρξη της σχέσης, οπότε μοιράζονται κατά μέσο όρο 1,67 αναρτήσεις ημερησίως. Από εκείνο το χρονικό σημείο και μετά η επικοινωνία μέσω Facebook περιορίζεται, προφανώς επειδή οι δύο χρήστες του Διαδικτύου περνούν περισσότερο χρόνο μακριά από τους ηλεκτρονικούς υπολογιστές και έρχονται σε πραγματική επαφή.

Το Facebook, τον τελευταίο καιρό ανακοινώνει τα συμπεράσματα των επιστημόνων για τις συνήθειες των χρηστών της ιστοσελίδας. Ο Μάικ Ντέβελιν, αναλυτής των δεδομένων της ιστοσελίδας και μαθηματικός, επισημαίνει ότι η βασική του εργασία είναι η ανάλυση των αναζητήσεων στην ιστοσελίδα, πώς χρησιμοποιείται από τους χρήστες, τι αναζητούν έτσι ώστε να καταστεί δυνατό να γίνει η διαδικασία πιο χρήσιμη.

Όμως, εκτός από αυτό, τα πρότυπα επικοινωνίας που διαπιστώνουν οι αναλυτές της δημοφιλούς ιστοσελίδας αποδεικνύουν πόσο χρήσιμα μπορεί να είναι όλα αυτά τα στοιχεία στην χαρτογράφηση της ανθρώπινης συμπεριφοράς, επικοινωνίας και αλληλεπίδρασης.Ταυτόχρονα επαληθεύουν ή διαψεύδουν κάποιες υποθέσεις για τις ανθρώπινες σχέσεις. Αραγε, τα ωροσκόπια μπορούν να προβλέψουν την πραγματική αγάπη που αντέχει στα χτυπήματα του χρόνου; Καλύτερα να ξεχάσουμε κάτι τέτοιο. «Διαθέτουμε εξαιρετική ποικιλία στοιχείων» εξηγεί ο Ντέβελιν προσθέτοντας ότι επειδή το Facebook γνωρίζει πολλά για την πραγματική ταυτότητα των χρηστών του στην πραγματικότητα δεν υπάρχουν όρια στα ερωτήματα που μπορούν να μελετήσουν οι αναλυτές, για τη δομή της κοινωνίας, την κουλτούρα και τον τρόπο με τον οποίο ο κόσμος επικοινωνεί και αλληλεπιδρά.

> *Κάποια ημέρα οι αναλυτές του Facebook θα μπορούν να προβλέπουν κατά πόσον ένα ζευγάρι θα χωρίσει ή αν θα είναι ευτυχισμένο σε μια σχέση.*

Κάποια ημέρα οι αναλυτές του Facebook θα μπορούν να προβλέπουν κατά πόσον ένα ζευγάρι θα χωρίσει, αν είναι ευτυχισμένο διαπιστώνοντας ποια είναι τα στοιχεία που κάνουν μια διαπροσωπική σχέση να έχει διάρκεια. Φυσικά η αποδεικτική αξία αυτών των στοιχείων έχει τα όριά της, καθώς πολλοί είναι οι χρήστες της ιστοσελίδας που δεν μοιράζονται τα πάντα μέσα από αυτήν και φυσικά πολλοί άνθρωποι ανά τον κόσμο δεν έχουν λογαριασμό στο Facebook. Όμως η αλήθεια είναι ότι αυτοί που χρησιμοποιούν την ιστοσελίδα κοινωνικής δικτύωσης αποκαλύπτουν αρκετά πράγματα για τη ζωή τους.

Οταν μελέτησαν οι αναλυτές τους χωρισμούς με βάση την αλλαγή της «κατάστασης σχέσης» στον λογαριασμό των χρηστών της ιστοσελίδας, διαπίστωσαν ότι πολλά είναι τα ζευγάρια που χωρίζουν και μετά επανασυνδέονται -και φυσικά το αναφέρουν στο Facebook- δέκα ή ακόμα και δεκαπέντε φορές τον χρόνο. Το ρεκόρ, εξηγεί ο Ντεβελίν, το κατέχει ένα ζευγάρι που χώρισε και επανασυνδέθηκε 27 φορές εντός ενός έτους.

Κι ενώ κάποιος θα φανταζόταν ότι κανείς εχέφρων δεν θα ήθελε να κοινοποιήσει αυτά τα σκαμπανεβάσματα της προσωπικής του ζωής, οι συγκεκριμένοι χρήστες ενημέρωναν με θρησκευτική ευλάβεια τον λογαριασμό τους για τη φάση στην οποία βρίσκονταν.

GADGETS

PHILIPS

Οθόνες αφής με λειτουργικό Android

Το λειτουργικό Android της Google ενσωματώνουν οι νέες οθόνες αφής Smart All-In-One της Philips, δίνοντας έτσι τη δυνατότητα στους χρήστες να σερφάρουν στο Ιντερνετ, να παίξουν βιντεογκέιμ και να αναπαραγάγουν multimedia χωρίς υπολογιστή. Οι οθόνες διατίθενται στις 21,5 και στις 23 ίντσες, ενώ ενσωματώνουν τετραπύρηνο επεξεργαστή Nvidia Tegra T33, μνήμη RAM 2 GB, αποθηκευτικό χώρο 8 GB και υποδοχή για κάρτες μνήμη ή USB στικ. Οι Smart All-In-One έχουν αναλογία διαστάσεων 16:9 και υποστηρίζουν ανάλυση Full HD.

HEWLETT PACKARD

Φορητός γίνεται και ταμπλέτα

Το Pavilion x360 της Hewlett Packard P διαθέτει οθόνη αφής που περιστρέφεται κατά 360 μοίρες, ώστε το πληκτρολόγιο να «κρύβεται» κάτω από το μόνιτορ και ο φορητός υπολογιστής να «μεταμορφώνεται» σε ταμπλέτα. Το «υβριδικό» μοντέλο της εταιρείας παρουσιάσθηκε στο Mobile World Congress και έχει οθόνη 11,6'' ανάλυσης 1366 x 768 pixel, επεξεργαστή Intel Atom τελευταίας γενιάς (Bay Trail) και σκληρό δίσκο χωρητικότητας 500 GB.

ΜΙΚΡΕΣ ΑΓΓΕΛΙΕΣ

ΠΩΛΟΥΝΤΑΙ ΑΚΙΝΗΤΑ

Πωλείται καινούργια, 2όροφη κατοικία, 4 υπν., 214 τ. μ. σε 600 τ.μ. οικιστικό τεμάχιο, στην Αλάμπρα, πάνω στον παλιό δρόμο Λευκωσίας- Λεμεσού. Τιμή: € 265.000 τηλ. 99622427

Πωλείται καινούργιο διαμέρισμα, ισόγειο 2 υπνοδωματίων με Α/C κοινή πισινα,2 parking και μεγάλη βεράντα με κήπο στην περιοχή Τάφοι των Βασιλέων, με τίτλο ιδιοκτησίας στην Παφο.Τιμη:130.000 Τηλ. 99425558

Πωλείται διαμέρισμα 2 υπνοδωματίων στο Κολόσσι επιπλωμένο, με κλιματισμό σε όλους τους χώρους. Διαθέτει αποθήκη και καλυμμένο χώρο στάθμευσης σε πολύ καλή τιμή. Πληροφορίες 99009501

ΕΝΟΙΚΙΑΖΟΝΤΑΙ

Ενοικιάζεται στην Έγκωμη απέναντι από τα φώτα του Hilton Park χώρος 2200τ.μ. από τα οποία τα 1000τ.μ. είναι στεγασμένα. Ιδανικός χώρος για οποιαδήποτε εργασία. Τηλ. 22673403, 99908143.

Ενοικιάζεται μοντέρνο διαμέρισμα στην Έγκωμη 80τμ, 2 υπνοδωμάτια, 2ος όροφος, κατασκευή:2009, Πλήρως επιπλωμένο, Κεντρική Θέρμανση, Κλιματισμός, Αποθήκη, Στεγασμένος Χώρος Στάθμευσης, Δίπλα από Πανεπιστήμιο Λευκωσίας. Τιμή: 750€. 99689498.

Ενοικιάζεται οροφοδιαμέρισμα στο Καϊμακλί. Αποτελείται από τρία υπνοδωμάτια en suite και κοινόχρηστη κουζίνα, τραπεζαρία και σαλόνι. Με πλήρη επίπλωση ή χωρίς έπιπλα. Τηλέφωνο 99327245.

Ενοικιάζεται διαμέρισμα 2 υπνοδωματίων, 80 τ.μ., με 2 βεράντες και ιδιωτικό χώρο στάθμευσης σε ολοκαίνουργια πολυκατοικία, στη περιοχή Αγαπήνωρος στην Κάτω Πάφο. Τιμή ευκαιρίας. Περισσότερες πληροφορίες στα τηλέφωνα 99632077, 99328326.

Ενοικιάζεται ρετιρέ 180τ.μ. με απρόσκοπτη θέα, στην Αγλαντζιά, παρά το ΚΕΜΑ. Διαθέτει 3 υπνοδωμάτια, 2 αποχωρητήρια, αποθήκη, κεντρική θέρμανση, κλιματιστικά σε όλους τους χώρους, φούρνο και κεραμική εστία, ψυγείο και πλυντήριο ρούχων. Τιμή: 650 ευρώ (συζητήσιμη). Ιάκωβος 99-606-586.

Ενοικιάζεται αποθήκη με εμβαδό 350 τ.μ. εις Βιομ. περιοχή Αραδίππου. Διαθέτει γραφείο - κουζίνα - και 2 αποχωρητήρια. Διαθέτει επίσης πόρτα ασφαλείας και εύκολη και γρήγορη πρόσβαση στον αυτοκινητόδρομο. Τηλ. 99634136. Λάρνακα.

Ενοικιάζεται ανεξάρτητη μονοκατοικία στην περιοχή Ζακάκι. Είναι 150 τετραγωνικά μέτρα με 3 υπνοδωμάτια. Για περισσότερες πληροφορίες επικοινωνήστε στο τηλέφωνο 99552063.

ΠΩΛΟΥΝΤΑΙ ΟΙΚΟΠΕΔΑ

Πωλείται οικιστικό τεμάχιο, 724 τ.μ., στην Αλάμπρα, μεταξύ Παλαιού και Νέου δρόμου Λνσίας- Λεμεσού. Τιμή: € 150.000 τηλ.99622427

ΠΩΛΕΙΤΑΙ εξαιρετικό οικόπεδο 661 τ.μ στην περιοχή Coloumbia-Γερμασόγεια. Εφάπτεται πεζόδρομου και μεγάλου διαμορφωμένου χώρου πρασίνου.Με τίτλο κι όλες τις παροχές. ΣΔ 100%. Μέχρι τρεις ορόφους. Τιμή 370.000 ευρώ (συζητήσιμη). Τηλ 97742121.

ΠΩΛΕΙΤΑΙ οικόπεδο στην περιοχή της Αγίας Φύλας, 776τ.μ. με τίτλο ιδιοκτησίας, 90% ΣΔ, 3 ορόφοι. Τιμή 290.000 ευρώ. Τηλ 99787862. Email: e.zoidou@gmail.com

ΠΩΛΕΙΤΑΙ οικόπεδο στο χωριό Ποταμιά, 580 τ.μ. με τίτλο ιδιοκτησίας, 90% Συντελεστή Δόμησης, σε εξαιρετική περιοχή με νέες κατοικίες. Τιμή 130.000 ευρώ. Τηλ. 99574611.

ΠΩΛΕΙΤΑΙ ΟΙΚΙΣΤΙΚΟ ΤΕΜΑΧΙΟ ΚΑΤΑΛΛΗΛΟ ΓΙΑ ΕΠΕΝΔΥΣΗ. Το οικιστικό τεμάχιο βρίσκεται στην περιοχή Φοινικαριά. Ολικο εμβαδο 5,686 με Σ.Δ 20%.Τηλ : 96885030 ιδιοκτήτης.

Πωλείται σε νεόκτιστη περιοχή οικόπεδο 533 τ.μ. στην περιοχή Αγ. Κων/νου και Ελένης, Ηλιούπολη στο Δάλι Λευκωσίας. Το οικόπεδο εφάπτεται με πεζόδρομο και έχει τίτλο ιδιοκτησίας. Για πληροφορίες τηλ. 99458745

ΠΩΛΟΥΝΤΑΙ ΑΥΤΟΚΙΝΗΤΑ

OPEL VECTRA 18CC, registration DAF, 1993, manual, airbags, air-condition, car radio, silver color, special price: 800 euro only! Call 22101858.

Πωλείται Golf IV Tdi Van 110 hp χρώματος ασήμι 3.500 ευρώ. Τηλ. 99997147.

Πωλείται Toyota Starlet Glanza 13άρι turbo, χρώματος ασημί, γραμμένο και επιθεωρημένο, 4.500 ευρώ. Τιμή συζητήσιμη! 96766150 Λεμεσός.

Πωλείται Mercedes e 220 CDI μοντέλο 2001 silver, MOT 5/2014, πρόσφατο γενικό service, full extra, 5.500 ευρώ, λόγω αναχώρησης στο εξωτερικό. Για περισσότερες πληροφορίες 99177507.

Πωλείται αμάξι Renault Megane Cabrio, έτος 2006 16 άλογα, αρ. εγγραφής KJY, περασμένο MOT, σύστημα triptonic, leather, με αρκετά extra. Τιμή 5.800 ευρώ. Τηλ. 99850944 Λεμεσός.

ΔΙΑΦΟΡΑ

Πωλείται περίπτερο money gram dvd club. Πωλείται επικερδής επιχείρηση στον ίδιο χώρο λειτουργεί υπηρεσία money gram, υπάρχει ενσωματωμένο dvd club και τεράστιο περίπτερο. Επίσης στον ίδιο χώρο λειτουργεί και κατάστημα αθλητικών παπουτσιών. Πλούσιο stock. Πωλείται λόγο άλλων ασχολιών των ιδιοκτήτων. Τηλ. 99843498.

Πωλείται επικερδής επιχείρηση (Πάρκο Καφεστιατόριο) με όλο τον εξοπλισμό, λόγο άλλων ασχολιών του ιδιοκτήτη. Υπαίθρια παιχνιδούπολη και κλειστή αίθουσα παιχνιδιών. Κατάλληλο για διοργάνωση εκδηλώσεων (γάμων, βαφτίσεων κ.α). Τηλ: 99843498.

Ενοικιάζονται φουσκωτά κάστρα σε διάφορα μεγέθη για εσωτερικούς και εξωτερικούς χώρους για διάφορες εκδηλώσεις! Τηλ.: 99484639

Πωλείται σκούτερ Piaggio μοντέλλο Beverly - Anniversary Edition, κυβισμού 500 κ.ε. χρώματος μολυβί, έτους 2012, παρα πολύ καλή κατάσταση, με εγγύηση αντιπροσωπείας 2 χρόνια με χιλιόμετρα 2400 , ένας ιδιοκτήτης . Για πληροφορίες: τηλ. 99 - 634-136, ή 97-686-236. Λάρνακα.

Πωλείται εργοστασιακό ενυδρείο, διαστάσεων 100 x 30 κ. εκ. μαζί με όλα τα απαραίτητα για χρήση του και με επίσης με χαλίκια. 60 ευρώ. Τηλ. 99- 634136.

Πωλούνται 2 ηλεκτρογεννήτριες HONDA μοντέλο GX390 - απόδοσης 7 KVA. ελαφρώς μεταχειρισμένες, κατάλληλες για τουρμπίνα νερού ή άλλη ασχολία. Τιμή έκαστη: ευρώ 1.200. Για ραντεβού: 99634136 Λάρνακα.

Πωλείται βάρκα με όλο τον εξοπλισμό, με λίγες ώρες λειτουργίας και όλες τις άδειες. Τηλ.99422134

Πωλείται μια βιβλιοθήκη χρώματος άσπρου διαστάσεων 2.5x2.5 με χώρο για τηλεόραση στο κέντρο. Πολύ καλή κατασκευή, σε πολύ λογική τιμή. Επίσης δύο θερμάστρες σχεδόν καινούργιες και πολύ αποδοτικές και οικονομικές σε κατανάλωση ενέργειας. Τηλ. 99316392.

ΘΕΣΕΙΣ ΕΡΓΑΣΙΑΣ

Αν θέλετε έξτρα εισόδημα για οικονομική ανεξαρτησία με ελεύθερο ωράριο, δωρεάν εκπαίδευση και εισόδημα € 500 - € 2.500. www.life-change.biz. τηλ. 99256254.

Αναλαμβάνονται οικοδομικές εργασίες, με πείρα 30 χρόνια στον τομέα αυτό. Τηλ. 99471652.

Παραδίδονται μαθήματα μαθηματικών σε μαθητές δημοτικού-γυμνασίου-λυκείου. (περιοχή Στρόβολος). Τηλ. 99216635.

Δασκάλα Ειδικής Εκπαίδευσης Λογοθεραπεύτρια ειδική παιδαγωγός παραδίδει μαθήματα στη περιοχή Αγλαντζιάς. Τηλ: 99185706.

Ενοικιάζεται ανώγειος κατοικία στο Στρόβολο 2 λεπτά από το δρόμο Σταυρού και 8 λεπτά από τον αυτοκινητόδρομο. Έχει 350τ.μ. καλυμμένους χώρους, 4 υπνοδωμάτια, εκ των οποίων τα 3 έχουν ντουζιέρα. Είναι μερικός επιπλωμένο και περιλαμβάνει όλες τις ηλεκτρικές συσκευές, φούρνο, μάτια, ψυγείο, πλυντήριο πιάτων, πλυντήριο ρούχων και στεγνωτήριο. Επίσης υποδαπέδια θέρμανση και aircondition σε όλους τους χώρους. 2 βεράντες, η μια είναι 100τμ και καλυμμένο parking. Το σπίτι θα είναι διαθέσιμο από τις 15 Φεβρουαρίου. Ενοίκιο €1.200. Τηλ.: 99375817.

Πωλούνται Containers Ψυγεία

Διατίθενται προς άμεση πώληση 4 Containers Ψυγεία 40 πόδια μήκος (12 μέτρα) σε πολύ καλή κατάσταση.
Η τιμή πώλησης είναι €5000 το ένα συν ΦΠΑ. Αποδεκτές προσφορές για αγορά όλων των containers μαζί ή χωριστά.
Παρακαλώ για περισσότερες πληροφορίες επικοινωνήστε στο τηλέφωνο 22835090

Ενοικιάζεται διαμέρισμα

Ενοικιάζεται διαμέρισμα ρετιρέ 2 υπνοδωματίων στην Ακρόπολη (Ιφιγενείας δίπλα από Δημοτικό σχολείο) σε άριστη κατάσταση.
Επιπλωμένο με εξοπλισμένη κουζίνα.
Κεντρική θέρμανση και 2 air conditions.
Τιμή: €470 Τηλ:99487313

Ενοικιάζεται διαμέρισμα

Ενοικιάζεται διαμέρισμα 1ος υπνοδωματίου σε μικρή πολυκατοικία, σε ήσυχη περιοχή στα Λατσιά με άμεση πρόσβαση σε κύριες οδικές αρτηρίες (Mall, πανεπιστήμιο, αυτοκινητόδρομο). Χώροι 75 τ.μ. (55 τ.μ. εσωτερικοί χώροι και 20 τ.μ. καλυμμένη βεράντα). Εξοπλισμένο με εντοιχισμένη κουζίνα, ψυγείο, θέρμανση, κλιματισμό, διπλά παράθυρα, αποθήκη και καλυμμένο χώρο στάθμευσης. Ενοίκιο €350 μηνιαίως συμπεριλαμβανομένου τα κοινόχρηστα. **Πληρ. 99 651466.**

ΧΡΕΙΑΖΕΣΤΕ...
Οικιακή Βοηθό; Φροντίστρια Ηλικιωμένου; Εργάτες;
ΕΜΠΙΣΤΟΣΥΝΗ!
TSA EMPLOYMENT AGENCY LTD Αρ. Άδειας: 250
7000 1235

Rent for your wedding. Info 99626987, Angelos

TEXNES-08 LANITIS_Master_cy 28/03/14 18:18 Page 1

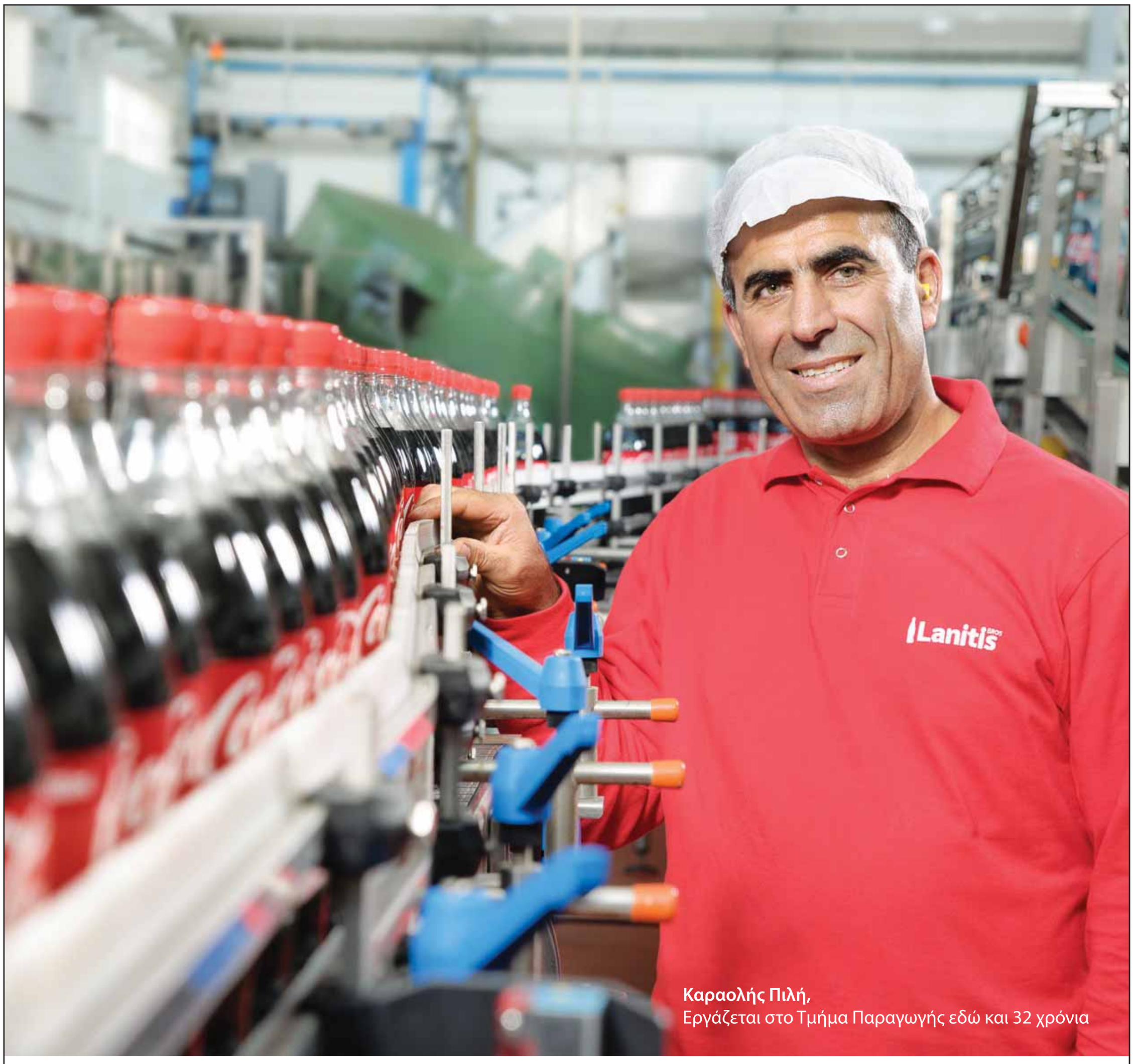

Καραολής Πιλή,
Εργάζεται στο Τμήμα Παραγωγής εδώ και 32 χρόνια

ΜΑΖΙ ΜΕΓΑΛΩΣΑΜΕ
ΜΑΖΙ ΣΥΝΕΧΙΖΟΥΜΕ

70 χρόνια τώρα μας τιμάτε, προσκαλώντας μας στο καθημερινό τραπέζι της κυπριακής οικογένειας. Δεν είναι τυχαίο. Η ιστορία μας στην Α/φοί Λανίτη είναι συνυφασμένη με τις ιστορίες των ανθρώπων αυτού του τόπου. Μαζί μεγαλώσαμε.

Όλα αυτά τα χρόνια, εκατοντάδες εργαζόμενοι δούλεψαν σκληρά, και βοήθησαν την εταιρεία να μεγαλώσει, χιλιάδες συνεργάτες στηρίχθηκαν σε εμάς για την ανάπτυξή τους, εκατοντάδες χιλιάδες καταναλωτές εμπιστεύτηκαν και απόλαυσαν τα προϊόντα μας, που κατά 80% παράγουμε στον τόπο μας.

Εργαζόμαστε με πάθος για να ανταποκριθούμε στις ανάγκες, στις επιθυμίες αλλά και στον τρόπο ζωής καθενός από εσάς ξεχωριστά, διευρύνοντας διαρκώς την γκάμα των προϊόντων μας που εκτείνεται από την Coca-Cola, το πιο αγαπημένο αναψυκτικό στον κόσμο, το φρέσκο γάλα και τους χυμούς Λανίτη, το νερό Κύκκος και τόσα άλλα.

Εδώ και 70 χρόνια στηρίζουμε δυναμικά την κυπριακή οικονομία και είμαστε ενεργό μέλος της τοπικής κοινωνίας με τη συνεχή παρουσία μας και τις πολλαπλές δράσεις μας. Πάντα εδώ, αφοσιωμένοι στον τόπο μας, στις καλές αλλά και στις δύσκολες στιγμές.

Σας ευχαριστούμε και ανταποδίδουμε την εμπιστοσύνη σας, συνεχίζοντας να συνεισφέρουμε, να φροντίζουμε και να προσφέρουμε στιγμές απόλαυσης.

Coca-Cola

Α/ΦΟΙ Λανίτη
70 ΧΡΟΝΙΑ μαζί