01-KATHI-21-4_KATHI 4/20/13 12:36 AM Page 1

5 292067 005325

Η ΚΑΘΗΜΕΡΙΝΗ
ΤΗΣ ΚΥΡΙΑΚΗΣ

5 292084 000013

ΛΕΥΚΩΣΙΑ
Κυριακή 21 Απριλίου 2013

www.kathimerini.com.cy

Ετος 50 ■ Αρ. φύλλου 236

Κυπριακή Πολιτική και Οικονομική Εφημερίδα

€ 2,90 (ΒΑΣΙΚΗ ΕΚΔΟΣΗ) - € 5,90 (ΕΝΙΣΧΥΜΕΝΗ ΕΚΔΟΣΗ)

ΣΗΜΕΡΑ

ΙΩΑΝΝΗΣ ΚΑΣΟΥΛΙΔΗΣ

Θα έλεγα ναι στη λίρα εάν τώρα είχαμε το φυσικό αέριο

Εάν η Κύπρος είχε αυτή τη στιγμή το φυσικό αέριο ο Ιωάννης Κασουλίδης θα προτιμούσε την έξοδο από το ευρώ. Ο υπ. Εξωτερικών σημειώνει ακόμη πως οι εταίροι έκαναν πείραμα με την Κύπρο για τις μεγάλες τράπεζες και δηλώνει απογοητευμένος από τη στάση τους. Για τις σχέσεις με τη Ρωσία τονίζει πως παραμένουν φιλικότατες. Από Σεπτέμβριο ίσως οι συνομιλίες στο Κυπριακό. **Σελ. 6**

Αγγελίες
ενοικιάζονται | πωλούνται | ζητούν εργασία | θέσεις εργασίας
Η ΚΑΘΗΜΕΡΙΝΗ
ΣΤΗΝ ΕΦΗΜΕΡΙΔΑ
ΣΤΟ INTERNET
ΣΤΟ FACEBOOK
Για πληροφορίες και καταχώρηση αγγελιών
aggeliescy.com.cy

Ο ΘΕΟΔ. ΠΑΓΚΑΛΟΣ ΣΤΗΝ «Κ»

Δεν θα πεθάνει το ευρώ χωρίς την Κύπρο

Ο Αναστασιάδης έχει την ευθύνη που έχει για τη διαχείριση που έκανε αυτές τις μέρες. Το ΑΚΕΛ όμως έχει βαρύτατες ιστορικές ευθύνες, λέει ο Θ. Πάγκαλος σε μια χειμαρρώδη συνέντευξή του στην «Κ». Υπογραμμίζει ακόμη ότι «τα υπερήφανα "Οχι" είναι ψηφοθηρικές διαδικασίες και ανοησίες. Υπερήφανο "Οχι" λέει αυτός που έχει χρήματα να δώσει. Όχι αυτός που επαιτεί χρήματα». **Σελ. 10**

ΤΕΧΝΟΛΟΓΙΑ

Twitter για μία θέση εργασίας

Το δημοφιλές πρόγραμμα επικοινωνίας γίνεται πλέον εργαλείο προσφοράς και ζήτησης εργασίας. **Αθλητισμός, σελ. 7**

ΑΘΛΗΤΙΣΜΟΣ

Πράσινη πορεία προς το θαύμα

Η Ομόνοια περνάει τον έλεγχο Μαρτίου, όμως τα δύσκολα δεν έχουν ξεπεραστεί.

Σκηνικό τελικού στη Λεμεσό

Ξεκίνησε εκστρατεία φιλίας μεταξύ ΑΕΛ και Απόλλωνα, όμως υπάρχουν πολλά ερωτήματα σχετικά με τους προέδρους και τους οργανωμένους.

Η δύσκολη εξίσωση Αναστασιάδη

Ο κίνδυνος για την Τράπεζα Κύπρου, ο χρόνος που πιέζει, οι μνημονιακές δεσμεύσεις και η ασυνεννοησία

Η διάσωση της Τράπεζας Κύπρου είναι η πρώτη προτεραιότητα για την κυβέρνηση με τον χρόνο να πιέζει ασφυκτικά για αναζήτηση λύσεων, την ώρα που η αγορά ασφυκτιά για ρευστότητα και η οικονομία βρίσκεται στον αναπνευστήρα. Η δρομολόγηση της υπερψήφισης του Μνημονίου αποσόβησε τον κίνδυνο άτακτης χρεοκοπίας αλλά την ίδια ώρα η κυβέρνηση και προσωπικώς ο Πρόεδρος Αναστασιάδης βρίσκονται αντιμέτωποι με σωρεία προκλήσεων, με πρώτη την αντιμετώπιση της καλπάζουσας ανεργίας. Η προσοχή του οικονομικού επιτελείου της κυβέρνησης στρέφεται στον δείκτη της ύφεσης με τις εκτιμήσεις ειδικών να είναι δυσοίωνες και άκρως ανησυχητικές. Εμπόδιο στην αντιμετώπιση των προβλημάτων είναι οι αυστηρές ρήτρες του Μνημονίου που δεν επιτρέπουν ευελιξία κινήσεων στην κυβέρνηση αλλά και τα φαινόμενα ασυνεννοησίας και έλλειψης συντονισμού. Κυβερνητικά στελέχη κάνουν λόγο για έλλειψη εμπειρίας και τεχνογνωσίας για την αντιμετώπιση ενός τόσο μεγάλου, πρωτοφανούς και σύνθετου προβλήματος. **Σελ. 3. Οικονομική, σελ. 4.**

Πρώτα σύννεφα πάνω από τη συγκυβέρνηση

Σελ. 4

Έρχονται funds και θέλουν χρέη

Στην Κύπρο σε αναζήτηση χρεών προς πώληση φτάνουν τις τελευταίες ημέρες αρκετά επενδυτικά ταμεία, ανάμεσα στα οποία είναι μερικά από τα πιο γνωστά στη διεθνή αγορά. Ψάχνουν προβληματικά δάνεια προς αγορά, με σκοπό την αναδιάρθρωσή τους αλλά στοχεύουν και στην απόκτηση, μέσω εξαγοράς δανείων, μετοχικού κεφαλαίου στις πιο καταχρεωμένες επιχειρήσεις. Έντονο το ενδιαφέρον τους και για άμεση εξαγορά επιχειρήσεων, μεταξύ των οποίων και ημικρατικοί οργανισμοί. **Οικονομική, σελ. 4.**

Μεγάλα τα χρέη για τις εισηγμένες

Κάτω από την πίεση του υψηλού δανεισμού και την έκθεσή τους στην ύφεση που αναμένεται να επιδεινωθεί τους επόμενους μήνες, πολλές εισηγμένες ταλανίζονται. Το ΧΑΚ τούς ζήτησε να διευκρινίσουν πόσο επηρεάζονται από τις αποφάσεις του Eurogroup και πολλές απάντησαν μόνο με γενικόλογα. Στο τέλος του μήνα θα πρέπει όλες να παρουσιάσουν αποτελέσματα του 2012, με αναφορές σε όσα έχουν προκύψει και το τελευταίο διάστημα. **Οικονομική, σελ. 5**

Ο εφιάλτης επέστρεψε στη Βοστώνη

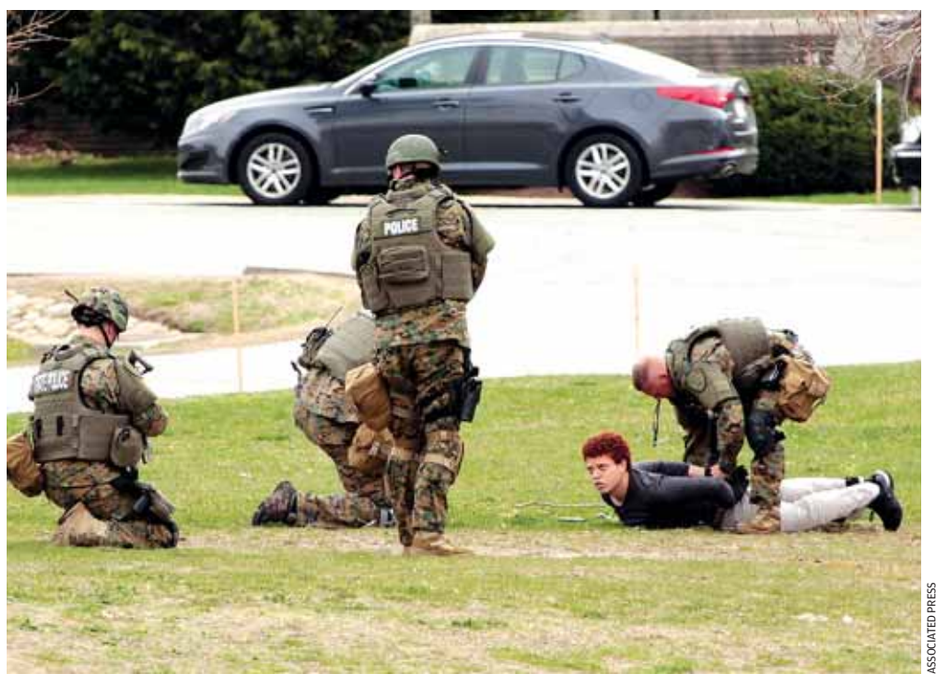

ASSOCIATED PRESS

Με προτεταμένα τα όπλα τους, άνδρες των αμερικανικών ειδικών αστυνομικών δυνάμεων αναζητούν στους δρόμους του Γουότερταουν τον δραπέτη Τζοχάρ Τσαρνάεφ, έναν εκ των δύο υπόπτων, μαζί με τον αδελφό του Ταμερλάν για τις φονικές επιθέσεις της περασμένης Δευτέρας, στη Βοστώνη. Οι αδελφοί Τσαρνάεφ κατάγονται από ρωσική περιοχή, κοντά στην Τσετσενία, διέμεναν περισσότερα από 10 χρόνια στις Ηνωμένες Πολιτείες και, σύμφωνα με όλες τις ενδείξεις, ασπάζονταν το ριζοσπαστικό Ισλάμ. **Σελ. 18**

ΕΤΥΚ: Σχέδιο εξόδου για 1000 τραπεζικούς

Ο Πρόεδρος της ΕΤΥΚ, Λ. Χατζηκωστής, θεωρεί αυτονόητο ότι δεν θα γίνουν απολύσεις στο νέο σχήμα της Τράπεζας Κύπρου και πως το πλεονάζον προσωπικό, που ανέρχεται πλέον με την ενσωμάτωση των εργασιών της Λαϊκής γύρω στις 5.500, θα φύγει εθελοντικά μέσα από ένα σχέδιο πρόωρης αφυπηρέτησης που να αποζημιώνει το μίνιμουμ με το 100% του Ταμείου Προνοίας. «Έπρεπε ήδη να είχαμε εφαρμόσει το σχέδιο», αναφέρει και προειδοποιεί ότι, αν δεν ληφθούν μέτρα σύντομα, η Τράπεζα Κύπρου θα βουλιάξει. **Σελ. 9**

Πώς επανασχεδιάζεται ο δημόσιος τομέας

Εντός του 2014 και με ορίζοντα δέκα χρόνων, ξεκινά η ριζική αναδιάρθρωση της δημόσιας υπηρεσίας. Η επίτροπος Μεταρρύθμισης, Εμμανουέλλα Μουσιούττα Λαμπριανίδη, αναλύει στην «Κ» τους σχετικούς όρους του Μνημονίου, κι επεξηγεί τον τρόπο βάσει του οποίου θα επανασχεδιαστεί το Δημόσιο, η τοπική αυτοδιοίκηση και οι ημικρατικοί. Στο μικροσκόπιο και οι μισθοί, τα ωφελήματα, το συνταξιοδοτικό και τα επιδόματα των εργαζομένων. **Σελ. 11**

Πολιτικό θρίλερ στην Ιταλία

Μάχη για Πρόεδρο

Αντιμέτωπη με νέο πολιτικό αδιέξοδο βρίσκεται η Ιταλία σε περίπτωση που δεν γίνει εφικτή η ανάδειξη νέου Προέδρου. Ρυθμιστής η Κεντροαριστερά, η οποία δεν κατάφερε να αναδείξει τον Ρομάνο Πρόντι στη θέση του Προέδρου, εξαιτίας ανταρσίας που σημειώθηκε στο εσωτερικό του κόμματος, μετά τη συμφωνία με τον Μπερλουσκόνι για υποψήφιο κοινής αποδοχής. **Σελ. 19**

Ιστορική συμφωνία για Βόρειο Κόσοβο

Η Σερβία στην Ε.Ε.

Ο δρόμος προς την Ε.Ε. ανοίγει για τη Σερβία μετά την ιστορική συμφωνία στην οποία κατέληξε με το Κόσοβο την Παρασκευή. Η εξομάλυνση των σχέσεων των δύο χωρών δημιουργεί τις προϋποθέσεις για βελτίωση του κλίματος σταθερότητας στην περιοχή και για επούλωση των πληγών του παρελθόντος. Οι διαπραγματεύσεις που ολοκληρώθηκαν με επιτυχία κράτησαν έξι μήνες. **Σελ. 19**

Ριζικές αλλαγές στο ελληνικό δημόσιο

Ανατροπή της επετηρίδας και άλλες τομές προαναγγέλλει ο Γιάννης Στουρνάρας

Μετά τις απολύσεις, η ελληνική κυβέρνηση ετοιμάζεται να σπάσει άλλο ένα ταμπού στη Δημόσια Διοίκηση, αυτό της επετηρίδας και της «αρχαιότητας». Όπως αποκαλύπτει στην «Κ» ο υπουργός Οικονομικών, Γιάννης Στουρνάρας, στο πλαίσιο της ποιοτικής αναβάθμισης του Δημοσίου, η κυβέρνηση επεξεργάζεται ρύθμιση που θα περιορίζει τη σημασία των ετών προϋπηρεσίας στην προαγωγή των δημοσίων υπαλλήλων. Στόχος είναι να προωθηθούν σε θέσεις ευθύνης νεότεροι, αλλά με υψηλά προσόντα, υπάλληλοι. Επίσης, προαναγγέλλει ότι στον επόμενο γύρο διαπραγματεύσεων με την Τρόικα και στο πλαίσιο της προσπάθειας περιορισμού των φορολογικών βαρών, θα τεθεί, εκτός από τη μείωση του ΦΠΑ στην εστίαση, η μείωση του Ειδικού Φόρου Κατανάλωσης στα καύσιμα και του φόρου μεταβίβασης ακινήτων. **Σελ. 15**

ΚΥΡΙΟ ΑΡΘΡΟ

Να φύγουν όσοι δεν μπορούν

Ενώ η πολιτική συμφωνία για το Μνημόνιο είναι γεγονός, σε εξέλιξη βρίσκεται και η διαδικασία επικύρωσής της από τα έξι Κοινοβούλια. Στην Κύπρο, όμως, τα βασικά ζητούμενα, δυστυχώς, ακόμη εκκρεμούν. Το Προεδρικό, έχοντας αναλώσει δυνάμεις και πολιτικό κεφάλαιο σε μια μάταιη διαμάχη με την Κεντρική Τράπεζα, τελικά ανακοίνωσε μια σειρά από μέτρα που δεν πείθουν. Τα κόμματα τάσσονται εναντίον του Μνημονίου, αλλά μόνο μετά που θα έχουν ψηφίσει τα μνημονιακά νομοσχέδια. Η Κεντρική διατηρεί τους περιορισμούς κεφαλαίων, βάζοντας την Τράπεζα Κύπρου σε δύσκολο δρόμο. Η δικαιοσύνη εξακολουθεί να αδρανεί, παρά τη ρητή παραδοχή από πλευράς Ανδρ. Βγενόπουλου πως κατέχει στοιχεία σχετικά με την υπόθεση Μιλόσεβιτς. Αυτή την ώρα, απαιτείται ικανότητα, αποφασιστικότητα και τόλμη. Όσοι δεν μπορούν να αρθούν στο ύψος των περιστάσεων οφείλουν να κάνουν χώρο για πιο ικανούς και τολμηρούς. Ο τόπος κινδυνεύει.

Οι καιροί μας ζητούν αλήθεια

Είμαστε γεμάτοι πληγές από τη νέα πραγματικότητα, αλλά οι πληγές αυτές μπορούν να μας βοηθούν να αναλογιστούμε και να διαλέξουμε, λέει στη συνέντευξή της στην «Κ» η Χάρις Αλεξίου. Η κ. Αλεξίου ήρθε στην Κύπρο και τραγουδάει, αύριο, αφιλοκερδώς τις «Φωνές της γης μας», με τα παραδοσιακά σχήματα παιδιά των Μουσικών Σχολείων Λευκωσίας-Λεμεσού. **Τέχνες σελ. 1**

Μικρή η Ευρώπη για να μας θρέψει

Απομυζά πόρους

Η υπερκατανάλωση των Ευρωπαίων απομυζά πόρους από τον υπόλοιπο κόσμο με βαρύ τίμημα στο περιβάλλον. Οι συνέπειες μιας Ευρώπης που καταναλωτικά δεν χωρά στον εαυτό της και για να αναπαράγει το καταναλωτικό της μοντέλο πρέπει να απομυζά εδάφη από τα πέρατα της Γης έχει βεβαίως πολύ αρνητικές επιπτώσεις στις άλλες ηπείρους. Μπορεί να δημιουργεί συνθήκες οικονομικής μεγέθυνσης μέσω του εμπορίου, αλλά με πολύ μεγάλο τίμημα σε φυσικούς πόρους και σε περιβαλλοντικά αποθέματα. **Τέχνες, σελ. 7**

02-KATHI_NEW_KATHI 4/19/13 11:00 PM Page 2

ΠΟΛΙΤΕΙΕΣ ΑΝΘΡΩΠΩΝ

Γράφει ο **ΑΝΔΡΕΑΣ ΠΑΡΑΣΧΟΣ**

Η μεγάλη κομπίνα

Ο Ολλανδός πρόεδρος του Eurogroup, Γ. Ντάισελμπλουμ, ήταν ο πρώτος μετά το «κούρεμα» που είπε ότι η λύση που εφαρμόστηκε στην Κύπρο θα αποτελέσει μοντέλο και για άλλες χώρες. Το επανέλαβε και το εξήγησε την Πέμπτη στο γερμανικό κοινοβούλιο και ο Β. Σόιμπλε. Ξεκαθάρισε ότι η Τρόικα θα προσφέρει βοήθεια 10 δισ. για τις δημοσιονομικές ανάγκες της Κύπρου, όχι για τις τράπεζες. Για τις τράπεζες διευκρίνισε ότι όποιος παίρνει ρίσκο πληρώνει, και πως -μόνο- οι καταθέσεις κάτω των 100.000 ευρώ είναι εγγυημένες. Όπερ μεθερμηνευόμενον, από 'δώ και μπρος το κούρεμα θα είναι κοινή πρακτική, γι' αυτό να επιλέγετε ισχυρές τράπεζες για τα λεφτά σας... Κοντολογίς, όλη η «μνημονιακή» ιστορία με Ιρλανδία, Ελλάδα, Πορτογαλία και Κύπρο είναι η πιο καλοστημένη μεταπολεμική κομπίνα λευκού κολάρου στην Ευρώπη. Η Γερμανία, έχοντας στήσει ένα προηγμένο κράτος-μοντέλο τεχνολογικής και βιομηχανικής ανάπτυξης, εκμεταλλεύτηκε τη συγκυρία της αχαλίνωτης κούρσας των αγορών και με πεντέξι άλλους εταίρους έστησε έναν μηχανισμό (βλ. Eurogroup), μέσω του οποίου επιχειρεί τη μεγαλύτερη συσσώρευση κεφαλαίου που έγινε ποτέ στην Ευρώπη. Έρχεται τώρα και δανείζει δισεκατομμύρια στα κράτη των ράθυμων Νοτιοευρωπαίων για να ξοφλήσουν αυτά που οι βιομηχανίες της τους πούλησαν αλλά και τα χαμένα του τζόγου της κούρσας των αγορών στην οποία μπήκαν. Εξ ου και το «όσοι ρισκάρουν πληρώνουν» του Σόιμπλε. Το μάρμαρο δεν θα το πληρώσει το πολιτικό και χρηματοπιστωτικό κατεστημένο του Νότου αλλά οι πολίτες, καθώς οι χώρες τους βυθίζονται ολοένα και περισσότερο στο τέλμα μιας παρατεταμένης ύφεσης, ανέχειας και συρρίκνωσης του επιπέδου ζωής αλλά και των δημοκρατικών λειτουργιών. Οι πολιτικοί στην πραγματικότητα συνέπρατταν με το χρηματοπιστωτικό κατεστημένο, με το αζημίωτο, εις βάρος των πολιτών τους, και τώρα πληρώνουν κι εκείνοι το ρίσκο τους, έχοντας αρχικά περιπέσει σε πλήρη ανυποληψία, αφού δεν αντιλαμβάνονται ότι δεν έχουν τα εφόδια να αντιμετωπίσουν τη νέα κατάσταση πραγμάτων και χωρίς αμφιβολία θα βουλιάξουν το καράβι. Εξαίρεση δεν αποτελούν φυσικά οι δικοί μας, οι οποίοι, ακόμα και τώρα που ο τόπος χάνεται, ερίζουν για προαγωγές στο Δημόσιο. Ο Δ. Χριστόφιας διαχειρίστηκε την οικονομία σαν ερασιτέχνης βαρκάρης και την οδήγησε σε ξέρες, παραδίδοντας ένα κράτος σχεδόν χρεοκοπημένο. Ήρθε μετά ο Ν. Αναστασιάδης, ο οποίος είχε την εντύπωση ότι οι Ευρωπαίοι σύμμαχοί του στο Λαϊκό Κόμμα θα τον διέσωζαν. Πήγε στο Eurogroup και επέστρεψε με κουρεμένες τις καταθέσεις από ρίζας έως και 9,9%, και αγανακτισμένος τάχατες με τους εταίρους μας, αποκρύπτοντας από τον κόσμο ότι ήταν η Λευκωσία που πρότεινε στο Eurogroup το κούρεμα. Μάλιστα, όταν το είπε ο Σόιμπλε, οι δικοί μας έλεγαν ότι μας μισούν οι Γερμανοί. Όμως το ψέμα έχει κοντό ποδάρι κι έτσι, από αυτήν εδώ τη στήλη, αποκαλύπταμε στις 24/03/2013 ότι: «Το ζήτημα παίρνει και άλλες αντιφατικές -έως και ύποπτες- διαστάσεις, αν λάβει κανείς υπόψη ότι από το Υπουργείο Οικονομικών στις 13/03/2013 εστάλη στη Νομική Υπηρεσία για νομοτεχνικό έλεγχο νομοσχέδιο για "κούρεμα". Τι έγινε δηλαδή; Ο Πρόεδρος γνώριζε για το "κούρεμα" ή κάποιοι του την είχαν στημένη; Αν ισχύει το πρώτο, σημαίνει ότι η κυβέρνηση την είχε στημένη σε όλο τον λαό. Αν ισχύει το δεύτερο, τότε να βγει και να τους κατονομάσει». Σιγή ιχθύος, μέχρι που ο εισαγγελέας ομολόγησε ότι όντως του είχαν πάει νομοσχέδιο που προνοούσε κούρεμα. Τότε τα φόρτωσαν σε έναν υπάλληλο του ΥΠΟΙΚ και «αποκάλυψαν» μάλιστα ότι ο Πρόεδρος είχε διατάξει, όταν το έμαθε, και έρευνα. Η αλήθεια ακούστηκε από τον Μ. Σαρρή, ο οποίος, μετά την παραίτησή του, παραδέχτηκε ότι ο ίδιος έδωσε οδηγίες για τη σύνταξη του επίμαχου νομοσχεδίου. Μάλιστα, έγκυρες και πρόσφατες πληροφορίες μας αναφέρουν ότι κατά την επίσκεψη Αναστασιάδη στην Αθήνα, στις 11/03/2013, ο κ. Σαρρής ενημέρωσε αρμοδίως ότι η Λευκωσία πάει στο Eurogroup με 4+1 προτάσεις και πως η 5η πρόταση προνοούσε κούρεμα. Κι όμως η εξαπάτηση με το κούρεμα συνεχίστηκε από τον ίδιο τον Πρόεδρο, όταν προέκυψε η αποκάλυψη ότι η οικογένεια του συμπεθέρου του είχε βγάλει 21 εκατ. στο εξωτερικό δύο μέρες πριν από τις 15/03/2013, όταν δήλωσε: «Ουδέποτε γνώριζα και ουδέποτε ήταν δυνατόν να δίνω μάχες μέχρι την πρωία του Σαββάτου για να αποφευχθεί αυτό που μας επέβαλαν και την ίδια ώρα να έδινα τάχα προνομιακές πληροφορίες». Όλα μια κομπίνα κι η Ευρώπη ένα ανοικτό στρατόπεδο συγκέντρωσης για τους πληβείους, κι όσο εμείς ανεχόμαστε κομπίνες και ψεύδη, οι πολιτικοί θα συνεχίζουν να σπέρνουν στο διάβα τους καταστροφή.

paraschosa@kathimerini.com.cy

Σχολιάστε στο www.kathimerini.com.cy

ΥΨΙΚΑΜΙΝΟΣ

Γράφει ο **ΜΙΧΑΛΗΣ ΤΣΙΚΑΛΑΣ**

Του Εφόρου, του Γενικού και του Αορίστου

Στις 25 Απριλίου 1941 ο Αδόλφος Χίτλερ υπέγραψε τη Διαταγή του υπ' αριθμ. 28, διατάζοντας την από αέρος εισβολή στην Κρήτη λόγω της δεδομένης γερμανικής υπεροχής. Το πρωί της 20ής Μαΐου, μετά από σφοδρό βομβαρδισμό και πολυβολισμό από αεροσκάφη της Λουφτβάφε, άρχισε η κατά κύματα ρίψη των αλεξιπτωτιστών και η προσγείωση ανεμοπλάνων στη δυτική Κρήτη. Από την άλλη, η Κρήτη είχε τους Ιταλούς που έρχονταν θέλοντας και αυτοί να πάρουν ένα κομμάτι από τα λάφυρα, «έπεισαν» τους στρατηγούς του Χίτλερ ότι θα καταλάβουν εκείνοι την ανατολική πλευρά του νησιού.

Άλλο που δεν ήθελαν οι Γερμανοί, ούτως ή άλλως ήξεραν ότι δεν είχαν λόγο να πάνε στο Λασίθι, το οποίο ούτε αεροδρόμιο ούτε και σοβαρό λιμάνι διέθετε, ήθελαν όμως δύο άλλα στρατηγικά σημεία, τα Χανιά και το Ηράκλειο. Όλα ξεκίνησαν στις 27 Μαΐου 1941 όταν ο Μουσολίνι έδωσε εντολή να καταληφθεί η ανατολική Κρήτη. Μερικά... καΐκια έφυγαν από τη Ρόδο (στην κατοχή των Ιταλών) μεταφέροντας ένα σύνταγμα υπό τις εντολές του συνταγματάρχη Καφάρο που δεν ήξεραν τι τους περίμενε -νόμιζαν ότι πάνε για...Weekend, για εκδρομή- μάθαιναν και τα νέα πως οι Γερμανοί παρά τα αρχικά ζόρια άρχισαν να καταλαμβάνουν την Κρήτη, σου λέει καλά είμαστε. Καλυμμένοι, όλα θα πάνε καλά. Είναι χαρακτηριστικό ότι από το σημείο που αποβιβάστηκαν ώς την Ιεράπετρα που ήθελαν να «καταλάβουν» χρειάστηκαν...4-5 μέρες να πάνε, εκεί που στην χειρότερη περίπτωση θα χρειάζονταν μόλις 15 ώρες!

> *Είμαστε περίπου σαν την Κρήτη δηλαδή, που είχε από τη μία τους Ιταλούς και από την άλλη τους Γερμανούς, μόνο που εμείς έχουμε από τη μία τον Έφορο και από την άλλη τον γενικό εισαγγελέα*

ΣΚΙΤΣΟ: Μυρτώ Αριστείδου

Και πώς να τα καταφέρουν όταν μαζί τους, σαν σοβαροί στρατιώτες, είχαν πάρει ένα τουριστικό χάρτη και αυτόν στα γερμανικά, μη μπορώντας φυσικά να τον διαβάσουν! Την επόμενη της απόβασης άκουσαν από την εμπροσθοφυλακή τους πυροβολισμούς και νόμιζαν πως ήταν ο... εχθρός. Τελικά αποδείχθηκε ότι οι στρατιώτες που προπορεύονταν πυροβολούσαν κότες και κουνέλια!

Μέχρι να φτάσουν στην Ιεράπετρα είχαν...απηυδήσει. Έτρωγαν απίθανα πράγματα, δεν είχαν νερό, ήταν πια ρακένδυτοι, με πλιάση και προβλήματα δυσεντερίας! «Επρόκειτο για ένα γελοίο θέαμα» έγραψε ο Ιταλός δημοσιογράφος Τζιάνι Μπάλντι, που συνόδευε το εκστρατευτικό σώμα και περιγράφει μια σκηνή που ο Καφάρο και οι στρατιώτες του έγιναν κλεφτοκοτάδες και έπαιρναν γαϊδούρια για να μην πηγαίνουν με τα πόδια. Όταν όμως έφτασαν στην πλατεία της Ιεράπετρας τους περίμενε μία έκπληξη: Οι Γερμανοί είχαν πάει εδώ και 24 ώρες και τους ανέμεναν για να τους την παραδώσουν! Ο Ιταλός δημοσιογράφος περιγράφει απώλειες τους Συντάγματος μέχρι και... 80%, κι όλα αυτό χωρίς να πέσει μία τουφεκιά! Το θέαμα των Ιταλών στρατιωτών, είναι ανάλογο του θεάματος που παρουσιάζει ο γενικός εισαγγελέας και ο έφορος Εταιρειών οι οποίοι κρατάνε στα χέρια τους μια κοινοτική Οδηγία σαν άλλο χάρτη γραμμένο σε ξένη γλώσσα, δεν μπορούν να τον διαβάσουν, ενώ είναι πέντε λεπτών δουλειά, καθυστερούν και προκαλούν κωλυσιεργία και το τουπέ τους, τους κάνει να νομίζουν ότι θα κάνουν ό,τι θέλουν και κανείς δεν θα τους προβάλλει αντίσταση. Πήγαν οι άνθρωποι που έχουν χάσει τα εταιρικά περιουσιακά τους στοιχεία με την απόφαση του δικαστηρίου που τους δικαιώνει ανά χείρας -συν την κοινοτική οδηγία που προστατεύει το καθεστώς των εταιρειών- τα πήρε ο έφορος Εταιρειών στα χέρια του, έβγαλε... διαταγή να πάνε για γνωμάτευση στον γενικό εισαγγελέα, ο τελευταίος έστειλε την υπόθεση παρακάτω και η όλη υπόθεση θυμίζει διαλυμένο στράτευμα με κανέναν να μην παίρνει την ευθύνη της εφαρμογής της δικαστικής απόφασης.

Αν το... ταξίδι των Ιταλών στην Κρήτη, δεν κόστισε σε χρήμα, κόστισε στην υστεροφημία τους εφόσον το όλο επεισόδιο έμεινε σαν ιστορικό ανέκδοτο, ό,τι ακριβώς πάει να συμβεί και με εμάς: Οι Ρώσοι που έχουν τις εταιρείες αυτές για τις οποίες ο λόγος, εταιρείες που έχασαν εν μια νυκτί περιουσία ύψους 200 εκατ., ευρώ, τι νομίζετε ότι θα κάνουν στη φήμη μας σαν χώρα προσφοράς υπηρεσιών; Θα μας μετατρέψουν σε ένα κακώς νοούμενο ανέκδοτο και θα φύγουν από την Κύπρο όχι μόνο με βάρκες αλλά όπως βρουν, εφόσον μια ανάγνωση της κοινοτικής οδηγίας που ένας μέτριος δικηγόρος θα χρειαζόταν πέντε λεπτά για να τη διαβάσει εμείς θέλουμε μέρες (όσες μέρες χρειάστηκαν οι Ιταλοί να πάνε στην Ιεράπετρα), για να βγάλουμε συμπέρασμα. Και νομίζετε τώρα εσείς ότι κάνει καλό στο όνομά μας όλη αυτή η υπόθεση; Ή ακόμη καλύτερα, ποιος νομίζετε ότι θα κληθεί τελικά να πληρώσει αυτά τα 200 εκατ., όταν οι άνθρωποι αυτοί θα στραφούν νομικά ενάντια στην Κυπριακή Δημοκρατία; Ο Κύπριος φορολογούμενος, ποιος άλλος; Είναι τουλάχιστον ύποπτη η συμπεριφορά, όχι πια η εξόφθαλμη του εφόρου εταιρειών αλλά και του ίδιου του γενικού εισαγγελέα, εφόσον μέρα με τη μέρα βαλλόμαστε από το εξωτερικό για το «κακό μας όνομα» και εδώ, την ώρα που έχουμε μια υπόθεση και μια πρώτης τάξεως ευκαιρία να δείξουμε Θεού πρόσωπο, ακούμε από την εμπροσθοφυλακή πυροβολισμούς και νομίζουμε ότι μας την πέφτει ο εχθρός.

Είμαστε περίπου σαν την Κρήτη δηλαδή, που είχε από τη μία τους Ιταλούς και από την άλλη τους Γερμανούς, μόνο που εμείς έχουμε από τη μία τον έφορο και από την άλλη τον γενικό εισαγγελέα και εμείς στη μέση, αλλά δεν μπορούμε ούτε και θέλουμε να γίνουμε κλεφτοκοτάδες για να επιβιώσουμε αλλά να κάνουμε ό,τι καλύτερο μπορούμε για να κρατήσουμε τη ολοένα και πιο χαμένη μας αξιοπιστία. Sorry, κιόλας, αλλά έχουμε βγάλει μαλλιά στο πληκτρολόγιο να τα λέμε και ΔΕΝ ΚΙΝΕΙΤΑΙ ΦΥΛΛΟ! Μπορούμε, λοιπόν, ή, καλύτερα, μπορείτε εσείς να βρείτε μια άκρη; Μπορούμε να μην είμαστε μόνο του Εφόρου, του Γενικού και του Αόριστου και να κάνουμε πια τα αυτονόητα;

tsikalasm@sppmedia.com

Ο ΦΙΛΙΣΤΩΡ

Επιλογή: **ΜΙΧΑΛΗΣ Ν. ΚΑΤΣΙΓΕΡΑΣ**

49 χρόνια πρίν στην «Κ»

21.IV.1964

ΔΙΩΓΜΟΣ ΕΛΛΗΝΩΝ: Η αναστολή των απελάσεων των Ελλήνων υπηκόων της Κωνσταντινουπόλεως κατά το τελευταίον τριήμερον δεν εσήμανε και κάμψιν των εναντίον των διωγμών. Η δίωξις έλαβε μορφήν αφορήτου ψυχολογικής και οικονομικής πιέσεως, με «ρατσιστικά» μέτρα ενθυμίζοντα χιτλερικήν περίοδον. Οικονομικόν «μποϋκοτάζ» κατά των Ελλήνων αναπτύσσεται, αι Τράπεζαι αρνούνται να τους χορηγήσουν πιστώσεις και μέγας αριθμός εξ αυτών καλείται καθημερινώς προς «ανάκρισιν» δι' ασημάντους λόγους. Εν τω μεταξύ, η επίθεσις κατά του Οικουμενικού Πατριαρχείου προσέλαβε μορφήν ανοικτής διώξεως. Μετά τους Μητροπολίτας Φιλαδελφείας και Σελευκείας, που εγκαταλείπουν σήμερον το τουρκικόν έδαφος, υπάρχουν πληροφορίαι ότι σχεδιάζεται και η απέλασις των Μητροπολιτών Ηλιουπόλεως, Νικομηδείας, Σταυρουπόλεως και Δέρκων, που υπεβλήθησαν τας τελευταίας ημέρας εις πολυώρους ανακρίσεις από τας τουρκικάς αρχάς. Ο υπουργός Εξωτερικών της Ελλάδος κ. Σταύρος Κωστόπουλος προέβη χθες εις έντονον διάβημα διαμαρτυρίας προς τους πρεσβευτάς των έξη Δυνάμεων, που έχουν υπογράψει την Συνθήκην της Λωζάννης, ζητήσας την επέμβασίν των παρά τη τουρκική Κυβερνήσει.

ΕΔΡΑ ΑΘΕΪΣΜΟΥ: Βερολίνον, Απρίλιος.– Ο δόκτωρ Κράουτβιγκ, υφυπουργός Εσωτερικών εις το υπουργείον Γερμανικών Υποθέσεων, επεσήμανε κατ' αυτάς την προσοχήν του κοινού εις μίαν νέαν αντιθρησκευτικήν και αντικληρικήν προπαγανδιστικήν εκστρατείαν που διεξάγεται εις Ανατολικήν Γερμανίαν. Εδωσεν ως παράδειγμα την νέαν έδραν αθεϊσμού που ιδρύθη εις το Πανεπιστήμιον της Ιένας, τον περασμένον Δεκέμβριον. Σκοπός της ιδρυθείσης έδρας, είπεν, είναι να παρέχη εις τους διδασκάλους και τα εκπαιδευτικά ιδρύματα αθεϊστικά επιχειρήματα και στοιχεία.

ΜΙΑ ΜΝΗΜΕΙΩΔΗΣ ΕΚΔΟΣΗ: Συνεχίζονται με ικανοποιητικόν ρυθμόν εις το Πανεπιστήμιον Θεσσαλονίκης αι προεγγραφαί εις την έκδοσιν «Διονυσίου Σολωμού Αυτόγραφα Εργα», που εκδίδει το Πανεπιστήμειον Θεσσαλονίκης με την επιμέλειαν του καθηγητού κ. Λίνου Πολίτη.

«ΟΚΤΕΤΤΟ ΕΓΧΟΡΔΩΝ»: Το «Οκτέττο Εγχόρδων Αθηνών», με σολίστ την κ. Χαράν Τόμπρα (πιάνο) και σύμπραξιν του κ. Αλ. Τζουμάνη (κόντρα μπάσσο), θα εμφανιστή την προσεχή Παρασκευήν [...] εις την Ελληνοαμερικανικήν Ενωσιν [...] με έργα Μότσαρτ, Μπάρμπερ, Ι. Α. Παπαϊωάννου, Βιβάλντι και Χίντεμιθ.

Ενώνουμε Δυνάμεις

Με άριστα το 10

Γράφει **Ο ΣΠΟΝΔΟΦΟΡΟΣ**

1 Στη Βουλή. Ο Ναύαρχος Ομήρου, μέσα στον ανένδοτο πόλεμό του προς την Τρόικα, άρχισε τα «γερμανικά» βασανιστήρια στην Ευρώπη. Με λίγα λόγια, έβαλε ο Μπουμπουλίνας τους ξένους κουτόφραγκους να εγκρίνουν πρώτα αυτοί το Μνημόνιό μας και μετά να το φέρει προς συζήτηση στη Βουλή της Κύπρου. Ο Ναύαρχος θα τους πει «όχι» και θα καταρρεύσουν ευρώ, Ευρωπαϊκή Ένωση, ΝΑΤΟ, οι G8 και ο πύργος του Άιφελ. Μετά ξύπνησε.

2 Στον Healthy. Ανέλαβε ο Healthy με τον Σποκ υπουργό Οικονομικών να γράψουν τη λίστα για το Δ.Σ. της Τράπεζας Κύπρου. Το ότι πρότειναν άτομα που δεν ρώτησαν προηγουμένως αν αποδέχονται, δεν είναι κάτι το ανησυχητικό. Απλώς λειτουργούν ακόμη σαν κομματάρχες της Πινδάρου, διορίζοντας τα μέλη του Ροτσίδη Μάμμαρι. No worries.

3 Στον Βγενόπουλο. Βγήκε ο μέγας ευεργέτης της Κύπρου στον τηλεοπτικό του σταθμό να ρίξει λίγες χριστοπαναγίες μπας και φοβηθούν οι χωριάτες. Οι χωριάτες φοβήθηκαν, κύριε Αντρέα, το πρόβλημά σου όμως είναι οι πρωτευουσιάνοι της Αθήνας.

4 Στην επανεκκίνηση. Όταν ο Healthy Πρόεδρος έλεγε πως «δεσμεύεται» για επανεκκίνηση της οικονομίας, κανείς δεν φανταζόταν πως εννοούσε ότι θα την σταματήσει στο μηδέν για να την επανεκκινήσει. Αυτός το έλεγε πάντως, εμείς δεν το καταλαβαίναμε.

5 Στον Μιλόσεβιτς. Το ότι το κουτί της (κυπριακής) Πανδώρας έχει μέσα πολλούς σκελετούς, ήταν γνωστό. Το ότι ο κυρ-Αντρέας έβγαλε ένα κοκκαλάκι του Μιλόσεβιτς και το έδειξε για να φοβηθούν τα δαιμόνια που τον κατατρέχουν, δεν το περιμέναμε τόσο σύντομα και άμεσα.

Επανεκκίνηση της οικονομίας.

6 Στον Πατσαλίδη. Ο γενικός διευθυντής του Υπουργείου Οικονομικών, σε ένα ρεσιτάλ πολιτικού στρουθοκαμηλισμού στην εξέτασή του από τη διερευνητική (όχι ποινική) επιτροπή, τα έριξε όλα στους ξένους. Το ότι το Υπουργείο έβλεπε τον γκρεμό εδώ και τρία χρόνια αλλά έλεγε πως μπορούμε να πετάξουμε, δεν ήταν άξιο αναφοράς εκ μέρους του. Με όποιους πολιτικούς καθίσεις, τέτοια πολιτική θα μάθεις.

7 Στα κίνητρα. «Όλοι να γίνουμε αγρότες», βροντοφώναξε ο Healthy στα μέτρα για επανεκκίνηση της οικονομίας. Η Έλσα θα βάλει μποστάνι, η Ινώ κολοκάσι με φασολάκια και ο μικρός Άντης θα παίζει στο μικρό σπίτι στο λιβάδι των «Καλογήρων». Ο συμπέθερος θα δώσει το γκλαμ διπλοκάμπινό του.

8 Στο διπλοκάμπινο. Αν υποψιαστώ πως η στροφή της οικονομίας προς την αγροτική ζωή είναι για να πουλήσει ο συμπέθερος ISUZU...

9 Στον Κιττή. Η οικονομική θεωρία ξαναγράφεται στην Κύπρο. Επιστροφή στο μπάρτερ (να σου δώσω φασόλια, να μου δώσεις πατάτες), αλλά κάτω τα χέρια από τους ημικρατικούς. Ο bigger than life πρόεδρος της ΣΥΤΑ σκέφτηκε λέει να δανειστούν οι ημικρατικοί 1,5 δισ. για να δώσουν τα λεφτά στην Τρόικα ώστε να μην ιδιωτικοποιηθούν. Και να μας μείνουν, και χρεοκοπημένοι.

10 Στον Αβέρωφ. Μετά τον Μακάριο, το δάσος της Πάφου επιτέλους επιστρέφει με πολιτικό ηγέτη στο τιμόνι της χώρας. «Ευχαριστώ τον Πανάγαθο...».

twitter
@nicosanastasiades

Πίσω στην αγροτιά με διπλοκάμπινα #ISUZU για συντροφιά.

Η ΚΑΘΗΜΕΡΙΝΗ

Ιδιοκτησία
«Η ΚΑΘΗΜΕΡΙΝΗ, ΠΟΛΙΤΙΚΗ ΟΙΚΟΝΟΜΙΚΗ ΕΦΗΜΕΡΙΔΑ ΕΚΔΟΣΗ ΚΥΠΡΟΥ ΛΤΔ»

Εκδίδεται σε συνεργασία και μετά από άδεια της εταιρείας ΚΑΘΗΜΕΡΙΝΕΣ ΕΚΔΟΣΕΙΣ Α.Ε.

Πρόεδρος Δ.Σ.: **ΚΩΣΤΑΣ ΙΟΡΔΑΝΙΔΗΣ** ■ Διευθύνων Σύμβουλος: **ΔΗΜΗΤΡΗΣ ΛΟΤΤΙΔΗΣ** ■ Διευθυντής: **ΑΝΔΡΕΑΣ ΠΑΡΑΣΧΟΣ** ■ Αρχισυντάκτης: **ΓΙΑΝΝΗΣ ΑΝΤΩΝΙΟΥ**
Υπεύθυνος Οικονομικού: **ΜΙΧΑΛΗΣ ΠΕΡΣΙΑΝΗΣ** ■ Υπεύθυνος Καλλιτεχνικού: **ΚΩΣΤΑΣ ΣΩΤΗΡΟΠΟΥΛΟΣ** ■ Υπεύθυνος Ατελιέ: **ΠΑΝΤΕΛΗΣ ΔΑΜΙΑΝΟΥ**

Νίκου Κρανιδιώτη 7Ε, 3ος όροφος, 2411 Έγκωμη, Λευκωσία, Κύπρος
e-mail: info@kathimerini.com.cy Τηλ.: 22472500 Fax: Σύνταξη +357 22472540
Fax: Διαφημιστικό Τμήμα - Μικρές Αγγελίες +357 22472550

ΑΠΑΓΟΡΕΥΕΤΑΙ η αναδημοσίευση, αναπαραγωγή, διασκευή ή απόδοση του περιεχομένου της εφημερίδας με οποιονδήποτε τρόπο, χωρίς προηγούμενη γραπτή άδεια του εκδότη.

Διευθυντής: **ΑΛΕΞΗΣ ΠΑΠΑΧΕΛΑΣ** ■ Διεύθυνση συντάξεως: **ΝΙΚΟΣ ΚΩΝΣΤΑΝΤΑΡΑΣ - ΚΩΣΤΗΣ ΦΑΦΟΥΤΗΣ**

03-ADV PAPAFILIPOU-B_KATHI 4/19/13 6:14 PM Page 4

04-POLITIKH_KATHI 4/19/13 11:24 PM Page 4

«Σκαληνές σχέσεις» Προεδρικού-ΔΗΚΟ-ΔΗΣΥ

Πρώτα μουρμουρητά στα κομματικά δώματα – Παράπονα μεταξύ εταίρων και Προεδρικού

Του **ΠΑΝΑΓΙΩΤΗ ΤΣΑΓΓΑΡΗ**

Μετά δυσκολίας διατηρείται η συνοχή στις σχέσεις του τριγώνου Προεδρικό, ΔΗΚΟ και ΔΗΣΥ, με τα τρία μέρη να βρίσκονται σε διαφορετικές αποστάσεις μεταξύ τους σε μείζονα θέματα και να διατηρούν διαφορετικές προσεγγίσεις το καθένα, με αποτέλεσμα να βρίσκονται στην παρούσα φάση σε μια επικίνδυνη ανισοσκελή σχέση, πότε εις βάρος του ενός κόμματος και πότε του άλλου, με το Προεδρικό να γνωρίζει πως θα πρέπει πάση θυσία να διατηρηθούν ορθές ισορροπίες και αποστάσεις. Το πρόβλημα εντοπίζεται κυρίως στη διαχείριση των θεμάτων μεταξύ Νίκου Αναστασιάδη, Μάριου Καρογιάν και Αβέρωφ Νεοφύτου. Το Προεδρικό από τη μια φαίνεται να δυσανασχετεί με τον τρόπο που χειρί-

Η σχέση Αβέρωφ Νεοφύτου με Μάριο Καρογιάν, ο ρόλος του Νικόλα Παπαδόπουλου και οι ισορροπίες

στηκε συγκεκριμένα ζητήματα ο Μάριος Καρογιάν, ενώ ο τελευταίος εμφανίζεται να νιώθει «κάπως προδομένος» από το Προεδρικό με τον τρόπο που «έκλεισαν» κάποια θέματα στο Μνημόνιο. Από την άλλη, οι σχέσεις Αβέρωφ Νεοφύτου και Μάριου Καρογιάν δεν θεωρούνται και οι καλύτερες, μιας και ο δεύτερος ερμηνεύει διάφορες κινήσεις του προέδρου του ΔΗΣΥ ως «σιγοντάρισμα» προς τον εσωτερικό του αντίπαλο, Νικόλα Παπαδόπουλο. Παράλληλα, Προεδρικό και ΔΗΣΥ, μετά την πρώτη «γκάφα» του Προεδρικού στο πρώτο Eurogroup, να αφεθεί δηλαδή αποκλειστικά στις συμβουλές των «προεδρικών συμβούλων» χωρίς να λάβει υπόψη την Πινδάρου, φαίνεται να κατανοούν και οι δύο ότι η στενότερη επαφή και συνεννόηση κρίνεται επιβεβλημένη.

Δυσφορία με Μάριο

Τρεις συγκεκριμένες πράξεις από πλευράς Μάριου Καρογιάν προκάλεσαν τη δυσφορία του Προεδρικού. Αρχικώς, ο πρόεδρος του ΔΗΚΟ απέφυγε να προσκαλέσει τον Νικόλα Παπαδόπουλο στη σύσκεψη που έγινε στο Προεδρικό για την οικονομία μεταξύ Ν. Αναστασιάδη και κομματικών επιτελείων. Η απουσία Νικόλα Παπαδόπουλου, ως προέδρου μάλιστα της Κοινοβουλευτικής Επιτροπής Οικονομικών, προκάλεσε το ενδιαφέρον της κοινής γνώμης και επικριτικά μουρμουρητά για τον Νίκο Αναστασιάδη, αφού τότε δεν ήταν ξεκάθαρο εάν η πρόσκληση ήταν προς κόμματα ή προς πρόσωπα (ισχύει το πρώτο). Ωστόσο, η απουσία του Νικόλα Παπαδόπουλου έδινε την εικόνα πως ακόμη και σε τέτοιες δύσκολες στιγμές σε πρώτο πλάνο έρχονται «εσωκομματικά τερτίπια», με την ανοχή μάλιστα του Προεδρικού.

Ενόχληση προκάλεσε όμως στο Προεδρικό και η επιχειρηματολογία του Μάριου Καρογιάν εντός ΔΗΚΟ αλλά και κατά τη συνεδρία του Εκτελεστικού Γραφείου του κόμματος, όπου ο πρόεδρος του ΔΗΚΟ σημείωσε εμφαντικά προς τους κομματικούς αξιωματούχους ότι η όποια βελτίωση του Μνημονίου έγινε κατόπιν παρέμβασης του ΔΗΚΟ και χωρίς τις συγκεκριμένες παρεμβάσεις «το αποτέλεσμα θα ήταν πολύ χειρότερο και θλιβερό». Επιχειρηματολογία, η οποία δημιουργούσε εμμέσως πλην σαφώς την εικόνα ότι το Προεδρικό είτε «έκλεινε τα μάτια στα όσα εξωφρενικά ζητούσε η Τρόικα» είτε «λόγω ανεπάρκειας δεν μπορούσε να αναχαιτίσει τις αξιώσεις της Τρόικας».

Ένα τρίτο παράπονο, και μάλιστα έντονο, από πλευράς Προεδρικού είναι η ευρύτερη προσέγγιση πραγμάτων από πλευράς του προέδρου του ΔΗΚΟ. Το Προεδρικό θεωρεί πως ο Μάριος Καρογιάν θα έπρεπε να είχε αποφύγει τις διάφορες «υποσχέσεις και δεσμεύσεις» προς συντεχνίες και διάφορες άλλες κατηγορίες εργαζομένων, για εξελίξεις οι οποίες δεν μπορούν να αποφευχθούν. Για παράδειγμα, οι υποσχέσεις του Μάριου Καρογιάν προς συντεχνίες ημικρατικών ότι δεν πρόκειται να γίνουν ιδιωτικοποιήσεις, προκάλεσαν την έντονη δυσφορία του Προεδρικού. Επίσης, το Προεδρικό αντικρίζει με καχυποψία τις συναντήσεις του προέδρου του ΔΗΚΟ με διάφορες οργανώσεις, στις οποίες ο κ. Καρογιάν φέρεται να επισημαίνει πως ο ίδιος και το κόμμα του τις στηρίζουν στις διάφορες αξιώσεις τους, «αλλά εμφανίζεται το Προεδρικό ως το κώλυμα».

Από την άλλη, βεβαίως, είναι τα «παράπονα» του Μάριου Καρογιάν προς το Προεδρικό και κυρίως ως προς το Μνημόνιο και τους χειρισμούς που ακολούθησαν. Το σοβαρότερο σημείο «αντίθετης προσέγγισης» ήταν το κατά πόσον η Κύπρος μπορούσε ή όχι να απεμπλακεί από την Τρόικα, με τον Μάριο Καρογιάν να θεωρεί πως η Λευκωσία δεν επέδειξε την «αναγκαία πυγμή» στο θέμα της Ρωσίας και πως εάν το θέμα τύχανε διαφορετικού χειρισμού, τότε πολύ πιθανόν η Μόσχα να αποτελούσε τη λύση για «ολική απεμπλοκή» από την Τρόικα. Παράλληλα, ο Μάριος Καρογιάν, σύμφωνα με πληροφορίες, προσπάθησε να φέρει τον Πρόεδρο της Δημοκρατίας σε επαφή με διάφορα ταμεία και ανθρώπους που ήταν έτοιμοι να στηρίξουν την Κύπρο οικονομικά, με τον Νίκο Αναστασιάδη όμως να μην «ακολουθεί αυτή την πορεία». Ωστόσο, τα όποια παράπονα έχει ο Μάριος Καρογιάν, φαίνεται να μην αποτελούν επί του παρόντος και «σημείο μεγάλης τριβής» με τον Πρόεδρο της Δημοκρατίας, χωρίς να σημαίνει πως ο πρόεδρος του ΔΗΚΟ δεν θα τα επικαλεστεί τη δεδομένη στιγμή και εάν αρχίσουν σοβαροί τριγμοί στη συνεργασία των δύο.

Πάντως, δεν πρέπει να παραλειφθεί να σημειωθεί ότι οι δύο άντρες, Νίκος Αναστασιάδης και Μάριος Καρογιάν, έχουν τακτικότατη επαφή, επί καθημερινής βάσης, και φαίνεται πως και οι δύο προσπαθούν να διατηρούν τις σχέσεις τους σε άριστο επίπεδο.

Στο Προεδρικό ακούγονται μουρμουρητά για συγκεκριμένους χειρισμούς του Μάριου Καρογιάν. Ωστόσο, οι σχέσεις Αναστασιάδη-Καρογιάν παραμένουν σε άριστο επίπεδο. ΚΥΠΕ

Συνέδριο ΔΗΚΟ και συγκεντρώσεις Νικόλα

Στο μεταξύ, την ώρα που στο ΔΗΚΟ δεν φαίνεται να λαμβάνεται συγκεκριμένη απόφαση για το πότε θα διεξαχθεί το εκλογικό συνέδριο, ο Νικόλας Παπαδόπουλος προχωρά σε ανοικτές συγκεντρώσεις σε όλες τις επαρχίες για ενημέρωση των πολιτών αναφορικά με τα της οικονομίας. Συγκεκριμένα, την ερχόμενη Τρίτη θα πραγματοποιηθεί ανοικτή συγκέντρωση στη Λάρνακα (Κτήμα Μακένζι), την Τετάρτη στη Λευκωσία (Hilton Park) και πιθανότατα στις 27 Απριλίου στην Πάφο και στις 13 Μαΐου στη Λεμεσό. Αν και οι συγκεντρώσεις γίνονται με θέμα την οικονομία, είναι προφανές ότι ο Νικόλας Παπαδόπουλος ετοιμάζεται πυρετωδώς για να αντιμετωπίσει τον Μάριο Καρογιάν για την προεδρία του ΔΗΚΟ. Από πλευράς τώρα κόμματος, δεν φαίνεται να έχουν ακόμη προχωρήσει τα πράγματα για συγκεκριμένες ημερομηνίες διεξαγωγής εκλογικού συνεδρίου. Αξιωματούχος του ΔΗΚΟ σημείωσε στην «Κ» πως «όταν οι συνθήκες το επιτρέψουν, τα συλλογικά όργανα θα κληθούν να συζητήσουν και θα προβληματιστούν πάνω σε όλα τα ενδεχόμενα. Αν κρίνουν ότι επιβάλλεται η πραγματοποίηση καταστατικού συνεδρίου προκειμένου το κόμμα να εκσυγχρονίσει τις δομές του, να επανεξετάσει τους κανονισμούς της εσωτερικής του λειτουργίας και γενικά να βελτιώσει τη λειτουργία των κομματικών μηχανισμών, καθώς και την πολιτική του λειτουργία και δράση, τότε θα πάμε σε καταστατικό συνέδριο». Πάντως, στην πρώτη συζήτηση που έγινε εντός του ΔΗΚΟ, υπήρχε η άποψη όπως το Καταστατικό Συνέδριο προηγηθεί του Εκλογικού Συνεδρίου. Κάτι στο οποίο διαφώνησε έντονα τότε ο Ν. Παπαδόπουλος.

Ο Νικόλας Παπαδόπουλος ετοιμάζεται για την αναμέτρηση με Καρογιάν για την προεδρία του ΔΗΚΟ. ΦΙΛΙΠΠΟΣ ΧΡΗΣΤΟΥ

Προσυνεννόηση ζητεί ο Μάριος Καρογιάν

Η μη ομαλότητα όμως των σχέσεων στο τρίγωνο της συγκυβέρνησης δεν τελειώνει εδώ. «Κάπως προβληματική» μπορεί να χαρακτηριστεί και η σχέση μεταξύ των δύο αντρών, Αβέρωφ Νεοφύτου και Μάριου Καρογιάν. Ο δεύτερος φαίνεται να μην είναι και ιδιαίτερα ευτυχής με τις πρωτοβουλίες του κ. Νεοφύτου που έχουν να κάνουν τόσο με θέματα πολιτικών αποφάσεων όσο και με κοινοβουλευτικά θέματα. Αρχής γενομένης από το θέμα της υπουργοποίησης Σαρρή, όπου, ενώ ο Μάριος Καρογιάν έδινε το δικό του «ΟΚ», ο Αβέρωφ Νεοφύτου ήταν εξ εκείνων που διαφώνησαν, και προχωρώντας με το πλέον πρόσφατο παράδειγμα που αφορά την πρόταση νόμου από πλευράς Αβέρωφ Νεοφύτου για πάγωμα των προσλήψεων και απαγόρευση των προαγωγών στο Δημόσιο για τα επόμενα χρόνια. Αν και επί της ουσίας το ΔΗΚΟ δεν διαφώνησε, εντούτοις ο Μάριος Καρογιάν ανέμενε μια προσυνεννόηση για ζητήματα τα οποία επηρεάζουν τη συγκυβέρνηση. Παράλληλα, στο «παιχνίδι» των σχέσεων των δύο εισέρχεται και το εσωκομματικό παιχνίδι στο ΔΗΚΟ, με τον Μάριο Καρογιάν να θεωρεί πως η στάση και η προσέγγιση Αβέρωφ Νεοφύτου σε διάφορα ζητήματα είναι πολύ πιο κοντά σε αυτήν του Νικόλα Παπαδόπουλου, κάτι που επικοινωνιακά ίσως να εμφανίζει τον πρόεδρο του ΔΗΚΟ «αποδυναμωμένο».

Με νέο πρόεδρο στις κάλπες ο ΔΗΣΥ

Σε αντίθεση με το ΔΗΚΟ, στον ΔΗΣΥ τα πράγματα προχωρούν όπως είχαν αρχικώς προγραμματιστεί. Δηλαδή, στις 28 Απριλίου θα πραγματοποιηθεί η Εκλογική Συνέλευση, κατά την οποία θα εκλεγεί διά ψηφοφορίας με κάλπη η ανώτατη ηγεσία του κόμματος. Ως γνωστόν, ο Ανδρέας Ταλιαδώρος ανακοίνωσε την αποχώρησή του από τη διεκδίκηση της προεδρίας του ΔΗΣΥ και, ως εκ τούτου, ο ΔΗΣΥ έχει ήδη νέο πρόεδρο, τον Αβέρωφ Νεοφύτου, όπως και νέο αναπληρωτή πρόεδρο, τον Λευτέρη Χριστοφόρου. Ο Αβέρωφ Νεοφύτου είναι ο τέταρτος πρόεδρος του Δημοκρατικού Συναγερμού μετά τους Γλαύκο Κληρίδη, Γιαννάκη Μάτση και Νίκο Αναστασιάδη. Οι πρώτες ενέργειες πάντως του Αβέρωφ Νεοφύτου ως προέδρου του ΔΗΣΥ θα είναι η πλήρωση κενών κομματικών θέσεων που θεωρούνται νευραλγικές, όπως αυτές του εκπροσώπου Τύπου, του διευθυντή του γραφείου του προέδρου και του γενικού διευθυντή του κόμματος. Για την τελευταία θέση, πάντως, γίνονται σκέψεις όπως τα καθήκοντά της μεταφερθούν σε μια από τις ήδη υφιστάμενες διευθύνσεις, έτσι ώστε να γίνει και εξοικονόμηση πόρων. Στις 28 Απριλίου, τα μέλη και οι φίλοι του κόμματος θα εκλέξουν τους τρεις αντιπροέδρους. Για τις τρεις θέσεις υποβλήθηκαν 14 υποψηφιότητες, εκ των οποίων οι επτά είναι βουλευτές του κόμματος και είναι οι ακόλουθοι: Στέλλα Κυριακίδου (Λ/σιας), Κώστας Κωνσταντίνου (Πάφου), Γεώργιος Γεωργίου (Αμ/στου), Σωτήρης Σαμψών (Αμ/στου), Ζαχαρίας Ζαχαρίου (Λ/κας), Ανδρέας Κυπριανού (Λ/σου) και Ανδρέας Μιχαηλίδης (Λ/σου). Επίσης υπέβαλαν υποψηφιότητα οι εξής: Κυριάκος Αναστασιάδης, Χρίστος Ρότσας, Σωτήρης Δράκος, Ονησίφορος Ιορδάνου, Νεκτάριος Κάρυος (γ.γ. Παναγροτικού), Χαράλαμπος Σταυρίδης (πρόεδρος ΝΕΔΗΣΥ) και Παναγιώτης Χατζησυμεού. Στις 11 Μαΐου, αναμένεται να πραγματοποιηθεί το Εκλογικό Παγκύπριο Συνέδριο του ΔΗΣΥ, το οποίο θα αποτελείται από δύο μέρη. Το Πανηγυρικό Μέρος του Συνεδρίου, κατά το οποίο αναμένεται ότι θα παραστεί και ο Νίκος Αναστασιάδης, και το Εκλογικό Μέρος, κατά το οποίο θα εκλεγούν τα 20 μέλη του Πολιτικού Γραφείου και η πρόεδρος της γυναικείας οργάνωσης του ΔΗΣΥ (ΓΟΔΗΣΥ). Οι υποψηφιότητες θα μπορούν να υποβληθούν μετά τις 29 Απριλίου.

Πρωτοβουλίες του προέδρου του ΔΗΣΥ, Αβέρωφ Νεοφύτου, προκαλούν ενόχληση στην ηγετική ομάδα του ΔΗΚΟ. ΜΑΡΙΑ ΧΡΙΣΤΟΔΟΥΛΟΥ

Επιφυλάξεις ειδικών για τη βιωσιμότητα του Μνημονίου

ΒΡΥΞΕΛΛΕΣ
του **ΝΙΚΟΥ ΧΡΥΣΟΛΩΡΑ**

Εφόσον δεν ανακύψουν απρόοπτα στην Κυπριακή Βουλή τότε την ερχόμενη εβδομάδα θα συγκληθεί το Διοικητικό Συμβούλιο του Ευρωπαϊκού Μηχανισμού Σταθερότητας, ώστε να εγκρίνει και τυπικά την υπαγωγή της Λευκωσίας σε καθεστώς Μνημονίου, με στόχο η πρώτη δόση από τα χρήματα του πακέτου των 10 δισεκατομμυρίων ευρώ να εκταμιευθεί το πρώτο δεκαπενθήμερο του Μαΐου. Ωστόσο, σύμφωνα με επιφανείς οικονομικούς αναλυτές, με τους οποίους συνομίλησε η «Κ», το Πρόγραμμα που μόλις ξεκινάει για την Κύπρο, ενδεχομένως να είναι καταδικασμένο σε αποτυχία.

Όπως τονίζει ο Ραούλ Ρουπαρέλ, διευθυντής Οικονομικών Ερευνών του Ινστιτούτου, Open Europe, «οι προβολές της Τρόικας για την ύφεση στην Κύπρο παραμένουν εξαιρετικά αισιόδοξες. Το ΑΕΠ της χώρας θα συρρικνωθεί πάνω από 15% τα επόμενα δύο χρόνια και η ανάκαμψη θα αργήσει. Όσο περισσότερο παραμένουν οι έλεγχοι στη διακίνηση κεφαλαίων και όσο μεγαλώνουν οι απώλειες των καταθέσεων από την αναδιάρθρωση των τραπεζών, τόσο πιο βαθιά θα γίνεται η ύφεση. Οι εκτιμήσεις της Τρόικας, επίσης, λένε ότι η ανάκαμψη θα έλθει από την αύξηση των εξαγωγών, κάτι που επίσης δεν είναι βέβαιο, αφού το ευρώ παραμένει υπερτιμημένο και η Ευρωζώνη γλιστράει εκ νέου στην ύφεση.

«Η κυπριακή οικονομία χρειάζεται να βρει νέους τρόπους μεγέθυνσης, αφού για τον χρηματοπιστωτικό τομέα και τις συναφείς υπηρεσίες δεν υπάρχει πια ελπίδα, μετά τις αποφάσεις που ελήφθησαν», συνεχίζει ο κ. Ρουπαρέλ

«Είναι καταδικασμένο σε αποτυχία» προειδοποιούν οικονομικοί αναλυτές

και προσθέτει: «οι εναλλακτικές πηγές ανάπτυξης είναι λίγες. Ο τουρισμός είναι μία, αλλά θα απαιτηθούν μεγάλες περικοπές κόστους για να γίνει πιο ανταγωνιστικός, σε σχέση με τα άλλα κράτη της Ευρωζώνης. Τα έσοδα από την εκμετάλλευση των κοιτασμάτων φυσικού αερίου θα χρειαστεί μία δεκαετία για να μπορέσουν να οδηγήσουν σε ανάπτυξη την κυπριακή οικονομία».

«Το μόνο θετικό στοιχείο», καταλήγει ο κ. Ρουπαρέλ, είναι ότι «το κυπριακό χρέος μπαίνει σε βιώσιμη τροχιά, λόγω της μεγάλης συνδρομής των καταθετών. Ακόμη και αυτό το στοιχείο όμως τίθεται εν αμφιβόλω, αφού θα παρουσιαστεί χρηματοδοτικό κενό στο κυπριακό πρόγραμμα. Ως εκ τούτου, η πιθανότητα επιπλέον βοήθειας θα πρέπει να συνδυαστεί με κάποιας μορφής επιπλέον αναδιάρθρωση χρέους, που δεν θα είναι εύκολο να εφαρμοστεί».

Ανάλογη άποψη έχει και η Στέφανι Χέιρ, επικεφαλής αναλύτρια για τη Δυτική Ευρώπη στην Oxford Analytica, εταιρεία που παρέχει συμβουλευτικές υπηρεσίες σε όλες τις κυβερνήσεις του G8. «Η βιωσιμότητα της πρόσφατης συμφωνίας για την Κύπρο είναι αμφίβολη: οι προβλέψεις για βαθιά ύφεση φέτος και του χρόνου μπορεί και να αποδειχθούν αισιόδοξες, ενώ η πρόβλεψη ότι η κυπριακή οικονομία θα αναπτυχθεί στη συνέχεια είναι εντελώς γελοία. Οι άλλες χώρες που έχουν μπει σε Μνημόνιο παραμένουν εγκλωβισμένες στο χρέος, την ύφεση και την υψηλή ανεργία, εξ ου και η Ευρωζώνη αποφάσισε να παραχωρήσει επιπλέον επτά χρόνια στην Πορτογαλία και την Ιρλανδία για να αποπληρώσουν τα δάνειά τους στους Μηχανισμούς Στήριξης. Οι προσπάθειες της Τρόικας να φανεί «αισιόδοξη» απαιτούν όλο και περισσότερες παραχωρήσεις, περιλαμβανομένης και της ανοχής σε επιπλέον δημοσιονομικά ελλείμματα, της παροχής παράτασης στην αποπληρωμή των δανείων και της αναδιάρθρωσης χρεών. Οι κίνδυνοι παραμένουν πολλοί, αφού η Πορτογαλία θα μπορούσε να χρειαστεί δεύτερο Πρόγραμμα και η Σλοβενία είναι εξαιρετικά ευάλωτη, ενώ το αναπτυξιακό έλλειμμα σε ολόκληρη την ήπειρο επιβαρύνει ακόμη περισσότερο τις μακροπρόθεσμες προοπτικές της».

Ομοίως, η Μέγκαν Γκριν, επικεφαλής της Maverick Intelligence, πρώην αναλύτρια της Roubini Global Economics και του Economist Intelligence Unit, θεωρεί ότι «οι θεμελιώδεις προβλέψεις της συμφωνίας για την Κύπρο αναφορικά με την ανάπτυξη είναι σκανδαλωδώς αισιόδοξες. Υψηλόβαθμα στελέχη του κυπριακού Υπουργείου Οικονομικών, σε συνομιλίες τους μαζί μου, παραδέχθηκαν ότι θα είναι πολύ ευχαριστημένοι αν συρρικνωθεί η κυπριακή οικονομία μόνο 9% φέτος. Με το ΑΕΠ να πέφτει πιο γρήγορα από τις προβλέψεις, η Κύπρος θα μείνει πίσω στην επίτευξη των δημοσιονομικών της στόχων και καθώς θα εφαρμόζει περισσότερα μέτρα λιτότητας για να καλύψει το κενό, θα μπαίνει όλο και πιο πολύ σε βαθιά ύφεση. Αυτό το Πρόγραμμα το μόνο που καταφέρνει είναι να διασφαλίσει ότι η Κύπρος θα χρειαστεί και δεύτερο Πρόγραμμα, ή μία νέα αναδιάρθρωση χρέους σε ένα-δύο χρόνια, με τη δεύτερη εναλλακτική να φαντάζει πιο πιθανή».

05-POLITIKI_KATHI 4/20/13 12:07 AM Page 5

Πρόεδρος μπροστά σε γόρδιο δεσμό

Στοίχημα για τον Νίκο Αναστασιάδη η διάσωση της Τράπεζας Κύπρου – Μνημονιακές δεσμεύσεις δεν επιτρέπουν ευελιξία κινήσεων

Του **ΓΙΑΝΝΗ ΑΝΤΩΝΙΟΥ**

Η κατάληξη με την Τρόικα στο Μνημόνιο Συναντίληψης για το πρόγραμμα διάσωσης της κυπριακής οικονομίας αφαίρεσε από τους ώμους της κυβέρνησης το τεράστιο βαρίδι της άτακτης χρεοκοπίας, ακόμη όμως δεν την απάλλαξε από πολλά άλλα βαρίδια με τα οποία θα πορεύεται για αρκετό χρονικό διάστημα. Πρώτο και σοβαρότερο πρόβλημα που καλείται να αντιμετωπίσει η κυβέρνηση Αναστασιάδη είναι να βγάλει από το επικίνδυνο μονοπάτι την Τράπεζα Κύπρου, σε διαφορετική περίπτωση «αυτά που βιώνουμε σήμερα δεν θα

Πονοκέφαλος ο χρόνος που πιέζει, τα κρούσματα ασυνεννοησίας και η έλλειψη εμπειρίας

είναι τίποτα μπροστά σ' αυτά που θα έρθουν» όπως υπέδειξε στην «Κ» κορυφαίο κυβερνητικό στέλεχος.

Η κυβέρνηση καίγεται κυριολεκτικά για τον διορισμό προσωρινής διοίκησης στο μεγαλύτερο χρηματοπιστωτικό ίδρυμα του τόπου να μπορέσει να επανέλθει –στον βαθμό που είναι δυνατόν– σε ρυθμούς που να είναι συμβατοί με την πραγματική οικονομία. Η ανυπαρξία διοίκησης στην Τράπεζα Κύπρου επιτείνει το πρόβλημα μέρα με τη μέρα και δημιουργεί ένα άκρως επικίνδυνο σκηνικό το οποίο χειροτερεύει εξαιτίας της αβεβαιότητας γύρω από το οριστικό ύψος του κουρέματος, το οποίο με τη σειρά του, κρατά εγκλωβισμένα τα κεφάλαια δεκάδων χιλιάδων επιχειρήσεων, που ασφυκτιούν.

Ωστόσο, ακόμη και σ' αυτό το μείζον θέμα η κυβέρνηση χρεώνεται λανθασμένες κινήσεις, οι οποίες επιβεβαίωσαν την έλλειψη συνεννόησης και ανέδειξαν τις «παιδικές ασθένειες» που ακόμη δεν μπόρεσε να αντιμετωπίσει. Πέραν της έντονης αντιπαράθεσης με τον Πανίκο Δημητριάδη, την οποία ακόμη και κυβερνητικά στελέχη χαρακτηρίζουν ως αχρείαστη και επιζήμια, ιδιαίτερα σ' αυτό το χρονικό σημείο που βρίσκει την οικονομία στον αναπνευστήρα, το θέμα του διορισμού προσωρινής διοίκησης στην Τράπεζα Κύπρου βρίσκει την κυβέρνηση να ελέγχεται για δυστοκία ακόμη και για ανεπάρκεια. Χαρακτηριστικό παράδειγμα η κλειστή πόρτα που βρήκε από προταθέντες από την ίδια για μια θέση στο προσωρινό Δ.Σ. της Τράπεζας Κύπρου. Από κυβερνητικής πλευράς παραδέχονται ότι υπήρξαν λανθασμένοι χειρισμοί από στελέχη που ανέλαβαν τη βολιδοσκόπηση, ωστόσο, υποστηρίζουν ότι υπήρξαν και προσωπικότητες που κατ' αρχάς απάντησαν θετικά στην πρόταση της κυβέρνησης αλλά στη συνέχεια, όταν κλήθηκαν να απαντήσουν το εικοσασέλιδο ερωτηματολόγιο αξιολόγησης της καταλληλότητάς τους, έκαναν δεύτερες σκέψεις. Στην κυβέρνηση κάνουν επίσης λόγο για έλλειψη εμπειρίας και τεχνογνωσίας για την αντιμετώπιση ενός τόσο μεγάλου, πρωτοφανούς και σύνθετου προβλήματος. Σε κάθε περίπτωση η εικόνα αυτή πλήττει την κυβερνητική προσπάθεια εν τη γενέσει της και καθυστερεί το κλείσιμο ενός προβλήματος που προκαλεί αιμορραγία στην οικονομία. Το ύψος του κουρέματος και η σύνθεση του προσωρινού Δ.Σ. της Τράπεζας τέθηκε στην ατζέντα της χθεσινής συνάντησης του διοικητή της Κεντρικής Τράπεζας, Πανίκου Δημητριάδη, με τον υπουργό Οικονομικών, Χάρη Γεωργιάδη, και τον γενικό εισαγγελέα, Πέτρο Κληρίδη. Στον κατάλογο της κυβέρνησης καταγράφηκαν οι: Φίλιππος Μαννάρης, Σταύρος Αγρότης, Γιώργος Θεοχαρίδης, Κρίστης Χασάπης, Τάκης Ταουσιάνης, Κώστας Χατζηπαπάς, Ανδρέας Δημητρουλόπουλος, Παύλος Ιωάννου, Λίνα Λεμέσιου, Τάκης Κληρίδης. Προτάθηκαν επίσης οι Φειδίας Πειλίδης, Μάικ Σπανός, Κίκης Κυριακίδης και Γιώργος Παμπορίδης, οι οποίοι απάντησαν αρνητικά. Από πλευράς Κεντρικής Τράπεζας προτάθηκαν για το Δ.Σ. της Τράπεζας Κύπρου οι Ντίνος Χριστοφίδης, Λάμπρος Παπαδόπουλος, Σωτήρης Μαρκίδης, Σοφοκλής Μιχαηλίδης, Μιχαλάκης Ζαννετίδης, Κρις Παύλου, Πανίκος Πούρος, Σάββας Σαββίδης, Κωνσταντίνος Νεοφύτου και ο Γλαύκος Ιωάννου, ο οποίος απάντησε αρνητικά.

Πονοκέφαλος παραμένει και ο διορισμός του νέου εκτελεστικού διευθυντή της Τράπεζας Κύπρου. Το Μνημόνιο προνοεί ότι ο νέος εκτελεστικός θα πρέπει να αναδειχθεί από την Κεντρική σε συνεννόηση με το Δ.Σ. Η Κεντρική Τράπεζα ευνοεί την υπόδειξη του νέου εκτελεστικού από το Δ.Σ., θέση την οποία αποδέχεται και η κυβερνητική πλευρά. Υπάρχει όμως και τρίτη εισήγηση, όπως η θέση του εκτελεστικού παραμείνει κενή και καλυφθεί προσωρινώς τουλάχιστον από τον διαχειριστή.

Ανακοινώνοντας το πρώτο πακέτο μέτρων για επανεκκίνηση της οικονομίας, ο Πρόεδρος της Δημοκρατίας δεσμεύτηκε για δεύτερη δέσμη εντός Μαΐου. Ωστόσο, οι πρόνοιες του Μνημονίου δεν επιτρέπουν στην κυβέρνηση ευελιξία κινήσεων στη χάραξη δημοσιονομικής πολιτικής. Η προσοχή του Υπουργείου Οικονομικών είναι στον δείκτη της ύφεσης, με τις προβλέψεις να είναι άκρως αρνητικές.

Επανεκκίνηση με χαμηλές ταχύτητες

Πρώτη προτεραιότητα μετά την προσπάθεια για διάσωση της Τρ. Κύπρου αποτελεί για την κυβέρνηση η αντιμετώπιση της έλλειψης ρευστότητας στην αγορά, συνεπεία των περιορισμών στη διακίνηση κεφαλαίων. Η κυβέρνηση γίνεται δέκτης πιέσεων από τον επιχειρηματικό κόσμο –εντός και εκτός Κύπρου– για άνοιγμα της θηλιάς. Το οικονομικό επιτελείο της κυβέρνησης αναγνωρίζει την ύπαρξη του προβλήματος αλλά την ίδια ώρα προτιμά συντηρητικές κινήσεις προκειμένου να αποφύγει μαζική φυγή κεφαλαίων, που θα επιτείνουν το πρόβλημα. Από εκεί και πέρα, προτεραιότητα θα δοθεί στην αντιμετώπιση του εφιάλτη της ανεργίας, η οποία καλπάζει και θεωρείται σίγουρο ότι θα εκτοξευθεί σε ακόμη μεγαλύτερο ύψος, εξού και ο αρμόδιος υπουργός Χ. Γεωργιάδης επεξεργάζεται με τους συνεργάτες του σχέδια για δημιουργία συνθηκών απασχόλησης. Πολλές από τις προσπάθειες προς αυτή την κατεύθυνση σκοντάφτουν σε μνημονιακές δεσμεύσεις που δεν επιτρέπουν στην εκτελεστική εξουσία ευελιξία κινήσεων. Υπό αυτές τις δύσκολες συνθήκες η κυβέρνηση κατέληξε στο πρώτο πακέτο μέτρων για επανεκκίνηση της οικονομίας, το οποίο ανακοίνωσε την Παρασκευή ο Πρόεδρος της Δημοκρατίας, ο οποίος δεσμεύτηκε για μια νέα δέσμη μέτρων τον επόμενο μήνα. Το πρώτο πακέτο μέτρων κινείται στον άξονα ενίσχυσης των ευάλωτων ομάδων, δημιουργία νέων θέσεων εργασίας και προώθηση της ενίσχυση της ανάπτυξης. «Είμαι αισιόδοξος πως θα τα καταφέρουμε», τόνισε ο Ν. Αναστασιάδης, ενώ υπέδειξε ότι για την έξοδο από την κρίση θα πρέπει να τηρηθούν «με αυστηρή συνέπεια» οι υποχρεώσεις της δανειακής σύμβασης. «Δεν υπάρχει αμφιβολία πως μας αναμένουν δύσκολες δοκιμασίες», σημείωσε, ζητώντας την κατανόηση και την υπομονή όλων. «Αν δεν πειθαρχήσουμε σε ένα συγκροτημένο πρόγραμμα μακριά από λαϊκισμούς και ανέφικτες προτάσεις, θα βρεθούμε αντιμέτωποι με πιο επώδυνες συνέπειες» ανέφερε.

Κέντρο Εξυπηρέτησης Πελατών: τηλ. 136

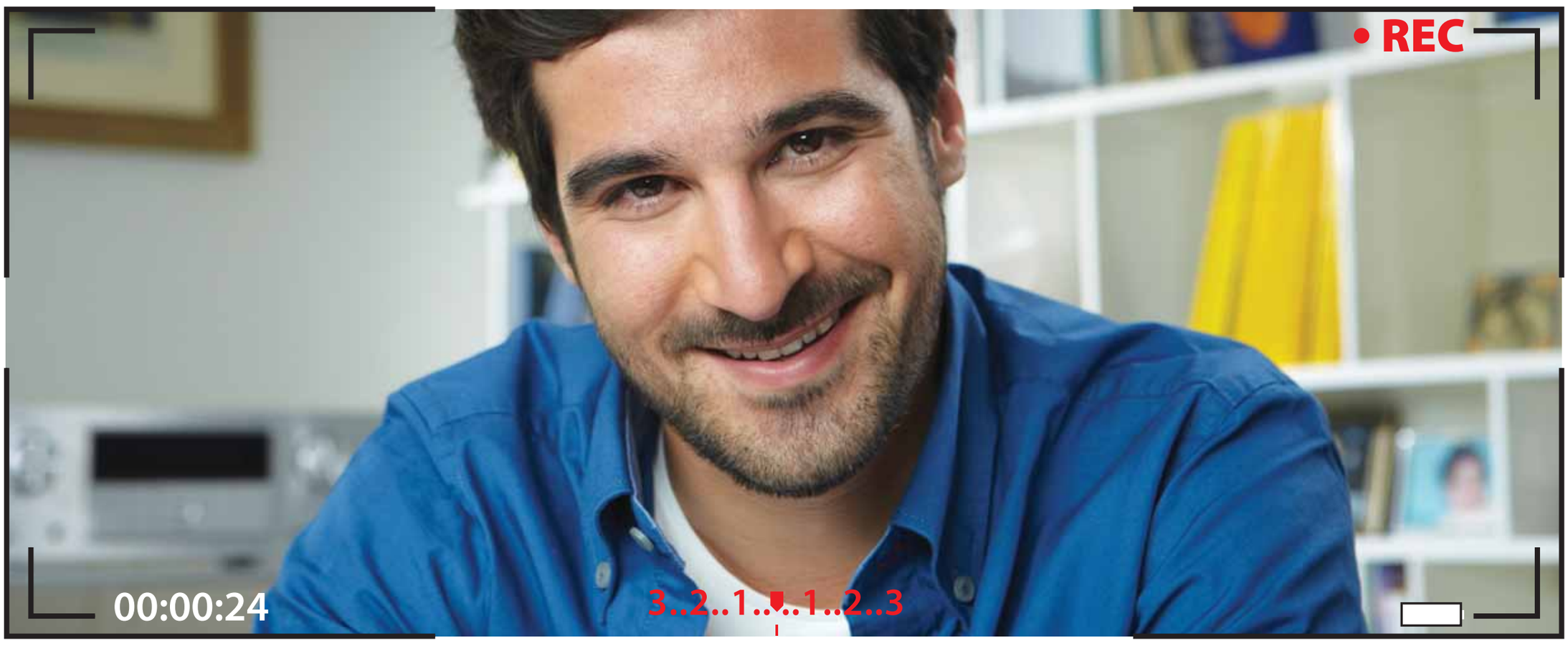

50% έκπτωση
στο μηνιαίο σου πάγιο για 18 μήνες!

Μετάφερε τον αριθμό σου σε οποιοδήποτε **MTN PayMonthly** πλάνο και αντί για έκπτωση σε κινητό πάρε **έκπτωση στο λογαριασμό σου.**
Κάν'το μέχρι 31 Μαΐου και θα έχεις **50% έκπτωση** στο **μηνιαίο σου πάγιο** για **18 ολόκληρους μήνες.**

Ισχύει με μεταφορά αριθμού σε 18μηνο συμβόλαιο MTN PayMonthly.
Όροι και προϋποθέσεις στο www.mtn.com.cy

/ MTNCyprus

MTN
Η MTN σου δίνει πάντα περισσότερα

06-POLITIKH_KATHI 4/19/13 10:27 PM Page 6

Ο ΙΩΑΝΝΗΣ ΚΑΣΟΥΛΙΔΗΣ ΣΤΗΝ «Κ»

Ήμασταν το πείραμα της Ευρώπης

«Εάν τώρα είχαμε και εκμεταλλευόμασταν φυσικό αέριο θα έλεγα να φύγουμε από το ευρώ»

Συνέντευξη στον
ΠΑΝΑΓΙΩΤΗ ΤΣΑΓΓΑΡΗ

Ο υπουργός Εξωτερικών της Κύπρου αποκαλύπτει στην «Κ» πως ο ίδιος θα πρότεινε την έξοδο της Κύπρου από το ευρώ, εάν το κράτος είχε τώρα στη διάθεσή του το φυσικό αέριο. Σημειώνει, παράλληλα, ότι αυτό που έγινε στην Κύπρο επρόκειτο για ένα πείραμα της Ε.Ε. για τις μεγάλες τράπεζες στην Ευρωζώνη. Εκφράζει την έντονη δυσφορία και απογοήτευσή του από τους εταίρους, διότι, ενώ η κυβέρνηση είχε όλη τη διάθεση να προχωρήσει σε ριζικές τομές, δεν της έδωσαν την ευκαιρία. Ως προς τις σχέσεις Κύπρου – Ρωσίας σημειώνει πως παραμένουν φιλικότατες και ετοιμάζεται η επίσκεψη του Ν. Αναστασιάδη στη Μόσχα. Ως προς το Κυπριακό εύχεται η οικονομική κατάσταση να είναι τέτοια που να επιτρέπει στην κυβέρνηση να μπορεί αρχίσει τις συνομιλίες τον ερχόμενο Σεπτέμβριο.

–Κύριε Κασουλίδη, ακούστηκε κριτική για το Υπουργείο Εξωτερικών ότι κατά την περίοδο προ του πρώτου Eurogroup δεν υπήρξε διπλωματική εκστρατεία προς τις χώρες-μέλη της Ε.Ε. για να στηριχθεί η Κύπρος…

–Θα μπορούσε να ευσταθούσε αυτή η κριτική μεταξύ του πρώτου και του δεύτερου Eurogroup. Αλλά δεν μπορεί να λεχθεί για την περίοδο που προηγήθηκε, διότι για την περίοδο αυτή είχαμε πλήρη εντατικοποίηση των διπλωματικών μας αποστολών και είχαμε καθαρή εικόνα για τις θέσεις των διαφόρων κυβερνήσεων. Απλώς εκείνο το οποίο δεν ήταν καθαρό, ήταν η αποφασιστικότητα με την οποία επιβλήθηκε το «κούρεμα», καθώς και το μέγεθός του. Κάτι που ήταν αποκλειστική άποψη του ΔΝΤ με την ενίσχυση του Βερολίνου. Από τη Γερμανία μας λεγόταν ότι δεν θα αποδεχθούν καμία άλλη άποψη παρά μόνο αυτή του ΔΝΤ και μάλιστα πως μόνο με τη συμμετοχή του ΔΝΤ θα συμφωνούσαν στο δάνειο. Αυτό όμως δεν άφηνε να νοηθεί ότι στο τέλος θα ήταν εκείνη η έκπληξη που μας παρουσιάστηκε τη νύχτα του Eurogroup στις 16 Μαρτίου.

> *Είχαμε λανθασμένο οικονομικό μοντέλο. Στόχος μας η δημιουργία υγιούς βάσης για την οικονομία*

ΜΑΡΙΑ ΧΡΙΣΤΟΔΟΥΛΟΥ

«Το 2013 και το 2014 θα πονέσουμε, θα περάσουμε άσχημους καιρούς και θα δημιουργηθούν φοβερά προβλήματα σε πολλές οικογένειες ατόμων που πιθανόν να χάσουν τις δουλειές τους, αλλά θα τα καταφέρουμε», δηλώνει στην «Κ» ο υπουργός Εξωτερικών.

–Μεταξύ του πρώτου και του δεύτερου Eurogroup;

–Μεταξύ του πρώτου και του δεύτερου Eurogroup υπήρχε ένας τεράστιος προβληματισμός, όπως γνωρίζετε, τόσο σε επίπεδο κυβέρνησης όσο και σε επίπεδο Βουλής για το τι πρέπει να γίνει. Η Βουλή για παράδειγμα αποφάσισε να απορρίψει την πρόταση και τη συμφωνία που έγινε στις 16 Μαρτίου. Μετά από αυτή την απόρριψη έπρεπε να ληφθούν αποφάσεις τι εναλλακτική θα προταθεί. Κατέφθασε η κατάρρευση της Λαϊκής Τράπεζας η οποία υπέδειξε σε όλους ότι οι επιλογές μας ήταν πάρα πολύ περιορισμένες και αυτή είναι η ουσία. Βρεθήκαμε, αναλαμβάνοντας την κυβέρνηση, μπροστά στο γεγονός ότι ήμασταν στο χείλος του γκρεμού τόσο όσον αφορά τα δημόσια οικονομικά όσο και με την κατάσταση των τραπεζών μας, οι οποίες πάλι ήταν σε επίπεδο κατάρρευσης. Πόσες επιλογές έχει κάποιος που βρίσκεται προ της διττής αυτής πραγματικότητας; Η Ελλάδα είχε μόνο το πρόβλημα της αδυναμίας της να ξεπληρώσει τα χρέη της, το δημόσιο χρέος. Η Πορτογαλία το ίδιο. Μόνο η Κύπρος βρέθηκε προ ενός διπλού γεγονότος που δεν μας άφηνε επιλογές και ίσως και οι εταίροι μας, εκείνοι που ήθελαν να μας επιβάλουν αυτά που μας επέβαλαν, άφηναν τα πράγματα να φτάσουν μέχρι αυτού του καιρίου σημείου για να μπορέσει η επιβολή να γίνει πιο εύκολη.

–Διπλό συνεπώς το πρόβλημα. Αυτό οφείλεται, πιστεύετε, κατά κύριο λόγο από λάθη της προηγούμενης διακυβέρνησης ή τελικά είναι ένας συνδυασμός μαζί με λανθασμένο μοντέλο στο οποίο κτίστηκε η οικονομία της Κύπρου;

–Να εξηγήσω πού έγκειτο το λανθασμένο μοντέλο; Οι τράπεζες με τη δικαιολογία της κεφαλαιοποίησης πρόσφεραν ψηλά επιτόκια σε καταθέτες. Αυτό δεν είχε απλώς σαν συνέπεια την εισροή ξένων καταθέσεων στην Κύπρο αλλά αποτελούσε κι έναν από τους πιο εύκολους τρόπους κέρδους σε Κύπριους που είχαν καταθέσεις. Αντί δηλαδή τα λεφτά να αφήνονται να κυκλοφορούν και να επενδύονται στην αγορά και να δημιουργούν συνθήκες ανάπτυξης, απεναντίας ενθαρρύνονταν να παρκάρονται –γιατί αυτή είναι η λέξη– μέσα στις τράπεζες. Δεύτερον, όταν το καταθετικό επιτόκιο είναι ψηλό είναι κανόνας ότι το δανειστικό επιτόκιο πρέπει να είναι ψηλότερο. Διαφορετικά η τράπεζα θα έχει ζημιές. Αυτό το ψηλότερο επιτόκιο ήταν ο κυριότερος παράγοντας που έπληξε τον παραγωγικό τομέα του τόπου. Ζούσαμε με τα κέρδη των τραπεζών και τα κέρδη όλων των άλλων επαγγελμάτων που επωφελούντο από αυτά τα κέρδη αλλά στην ουσία κτίζαμε πύργους πάνω στην άμμο. Η υγιής οικονομία συνεπάγεται πολυδιάστατη οικονομική δραστηριότητα στους παραγωγικούς τομείς, έλλειψη εξάρτησης από έναν ή δύο τομείς μόνο και ταυτόχρονα ενθάρρυνση για επενδύσεις ή κατανάλωση από τους Κύπριους. Αν το συνδυάσω αυτό και με την υπόθεση του ηλεκτρικού ρεύματος το οποίο πράγματι τσάκιζε και τις επιχειρήσεις, κυρίως τις επιχειρήσεις, αλλά και τα νοικοκυριά, ε, τότε πού πάμε; Πώς μπορείς να επενδύσεις και να αναπτύξεις; Κοιτάξετε, το 2013 και το 2014 θα πονέσουμε, θα περάσουμε άσχημους καιρούς και θα δημιουργηθούν φοβερά προβλήματα σε πολλές οικογένειες ατόμων που πιθανόν να χάσουν τις δουλειές τους, διότι θα υποχρεωθούν να κλείσουν επιχειρήσεις. Όμως με τα μέτρα που ακούσατε, που έχει εξαγγείλει ο Πρόεδρος της Δημοκρατίας, δημιουργούνται πολλά κίνητρα και πολλές συνθήκες για δημιουργία νέων θέσεων εργασίας και διαφύλαξη θέσεων εργασίας αλλά κυρίως θέτουν την οικονομία πάνω σε υγιείς βάσεις.

–Ωραία. Και η προηγούμενη κυβέρνηση; Φέρει ή όχι ευθύνη;

–Κύριε Τσαγγάρη, ο κόσμος ξέρει τι έγινε και ξέρει πού να αποδώσει ευθύνες γι' αυτό μας το κατάντημα. Εγώ δεν επιθυμώ, όχι απλώς δεν επιθυμώ αλλά διαφωνώ με όσους σήμερα ασχολούνται να διαπληκτίζονται μπροστά στον κυπριακό λαό για τις ευθύνες του ενός ή του άλλου. Θεωρώ αυτού του είδους την τακτική –δεν ξέρω ποιος ξεκίνησε χειρών αδίκων και ποιος ακολούθησε, δεν έχει σημασία– ως προσβλητική για τον κυπριακό λαό, όταν η αγωνία του, η προσοχή του είναι στραμμένη προς το τι θα γίνει. Φτάνει πια. Εμείς επικεντρωνόμαστε σε εκείνες τις πολιτικές αποφάσεις, οι οποίες θα επανεκκινήσουν την οικονομία.

–Προεκλογικά, επενδύσατε αρκετά στις σχέσεις με τους Ευρωπαίους εταίρους. Νιώθετε προδομένοι από την κατάληξη αυτή;

–Νιώθουμε απογοητευμένοι και πικραμένοι και δεν διστάσαμε και δεν θα διστάσουμε με κάθε ευκαιρία αυτό να το εκδηλώνουμε. Αυτό το οποίο έγινε δεν είναι ευρωπαϊκή αλληλεγγύη. Δεν μπορούμε εμείς να το ερμηνεύσουμε σαν ευρωπαϊκή αλληλεγγύη. Χρησιμοποιηθήκαμε σαν πείραμα για να απαντηθεί το μεγάλο ερώτημα που βασάνιζε όλα τα κέντρα λήψεως αποφάσεων μετά την κατάρρευση των Lehman Brothers, δηλαδή τι θα γίνεται με «τράπεζες πολύ μεγάλες για να πέσουν», «too big to fail», και αν τα λεφτά του φορολογούμενου θα είναι πάντα διαθέσιμα για να τρέχουν προς σωτηρία τους…

–Και αυτό το πείραμα ήμασταν εμείς;

–Ναι. Αυτό το ερώτημα απαντήθηκε τελικά με ένα πείραμα που έγινε στην Κύπρο. Ότι έχει την ηθική του βάση, την έχει, αλλά γιατί η Κύπρος να είναι το πείραμα και γιατί δεν δόθηκε στην Κύπρο μία περίοδος προσαρμογής της αλλαγής του χρηματοπιστωτικού συστήματος και της σμίκρυνσής του, ας πούμε τριών χρόνων; Πράγμα το οποίο η κυβέρνησή μας, ούτως ή άλλως, είχε την πολιτική βούληση να πράξει. Εδώ είναι τα παραπόνα μας και δεν μπορούν να θεωρούνται αδικαιολόγητα από τους εταίρους μας. Εξάλλου, πιστεύω ότι αναγνωρίζουν όλοι ότι μας έκαναν κακό με τάχα τη δικαιολογία ότι αυτό το κακό θα μας οδηγήσει μεσοπρόθεσμα σε καλό.

–Οι εξελίξεις δημιούργησαν ένα έντονο αντιευρωπαϊκό κλίμα ή αν θέλετε πλέον οι πολίτες είναι κάπως επιφυλακτικοί απέναντι στην Ε.Ε.

–Δεν τους αδικώ. Δεν έχω την απαίτηση αυτή τη στιγμή, όπως εξελίχθηκαν τα πράγματα, να έχουν άποψη διαφορετική.

–Μέσα σ' αυτό το κλίμα όμως ενισχύθηκαν και οι φωνές που λένε γιατί όχι να μην πάμε στο εθνικό νόμισμα, τη λίρα; Να εγκαταλείψουμε το ευρώ.

–Σε πολιτικό επίπεδο δεν είναι έτσι που λένε. Αν έλεγαν έτσι θα τους έβλεπα πιο ειλικρινείς. Λένε να βρούμε τρόπους να φύγουμε από την Τρόικα αλλά δεν άκουσα ακόμα να απαντηθεί το ερώτημα πώς. Δεν άκουσα ακόμα κάποιον να μου πει, όταν φύγουμε από την Τρόικα ποια είναι η εναλλακτική λύση την οποία θα κάνουμε. Εγώ λέω να φύγουμε από την Τρόικα μόλις μπορέσουμε και μόλις έχουμε αυτή τη δύναμη, αν μας βοηθήσει ο Θεός, αλλά πείτε μου τον τρόπο, την εναλλακτική λύση. Ακόμα δεν την άκουσα. Υπάρχουν και κάποιοι που λένε να φύγουμε από το ευρώ.

> *Ο κόσμος ξέρει πολύ καλά τι έγινε και ξέρει πού να αποδώσει ευθύνες γι' αυτό μας το κατάντημα*

–Να φύγουμε ή να μείνουμε;

–Οφείλω να σας ομολογήσω ότι για δύο μέρες κάθισα και εγώ και αρκετοί φίλοι που θα μπορούσαν να με συμβουλεύσουν να προβληματιστώ και με αυτό το ενδεχόμενο και θέλω να σας πω ότι εγώ είμαι γνωστός στην Κύπρο ως ο κατ' εξοχήν Ευρωπαϊστής πολιτικός που πιστεύει στο όραμα, όχι απλώς της Ε.Ε., αλλά και της περαιτέρω εμβάθυνσης και ολοκλήρωσης της Ε.Ε. και αυτό εξακολουθώ να το πιστεύω, διότι οι πολιτικοί λόγοι δεν εξέλιπαν για την ανάγκη να είμαστε εκεί όταν απέναντι μας έχουμε την Τουρκία. Και μη μου πείτε τώρα, καλά τι κερδίσαμε. Δεν είναι έτσι που πρέπει να με ρωτήσετε. Τι θα χάναμε αν δεν ήμασταν, να με ρωτήσετε και τότε είναι άλλη υπόθεση. Στον προβληματισμό αυτό ένα συμπέρασμα βγαίνει και είναι το κυριότερο. Αν είχαμε τώρα το δικό μας φυσικό αέριο για να αποφύγουμε το πλήγμα που θα δεχόμασταν στη ραγδαία και μέχρι 40% ή 50% αύξηση της τιμής του πετρελαίου που το έχουμε απόλυτη ανάγκη για να λειτουργούμε στην Κύπρο, εγώ θα σας έλεγα θα φύγουμε. Δεν το έχουμε.

Οι σχέσεις με τη Ρωσία παραμένουν φιλικότατες

–Μετά τις αποφάσεις του Eurogroup και μετά την επίσκεψη του κ. Σαρρή στη Ρωσία οι διπλωματικές σχέσεις με τη Μόσχα πώς είναι;

–Είναι φιλικότατες, βρίσκονται στο ίδιο σημείο που ήταν και προ της κρίσης, είναι παραδοσιακές, έχουν βάθος ιστορίας, έχουν ως κοινό χαρακτηριστικό τις πολιτισμικές σχέσεις που έχουν ο ρωσικός λαός με τον κυπριακό λαό. Πάρα πολλοί Ρώσοι επιχειρηματίες νιώθουν πολύ άνετα να λειτουργούν από την Κύπρο παρά από οποιαδήποτε άλλη ευρωπαϊκή χώρα, έχουν εμπιστοσύνη στο νομικό σύστημα της Κύπρου παρά αλλού, έχουν εμπιστοσύνη στο επιστημονικό προσωπικό που υπάρχει στην Κύπρο και τους εξυπηρετεί πέραν του γεγονός ότι πάρα πολλοί από αυτούς (Κύπριοι) μιλούν και ρωσικά. Εγώ έχω κάνει μία τηλεφωνική συνομιλία με τον κ. Λαβρόφ και η επιβεβαίωση αυτής της φιλίας και της αναγνώρισης υπάρχει. Μη νομίζετε ότι Ρώσοι μας μέμφονται εμάς και δεν ξέρουν σε ποια δύσκολη κατάσταση βρισκόμασταν για να υποχρεωθούμε να υποστούμε αυτή τη λύση.

– Στην Ε.Ε. υπάρχουν και φωνές κατά της δέσμευσης του κ. Αναστασιάδη προς τους Ρώσους καταθέτες που έχασαν πέραν των 3 εκατ. ευρώ για παραχώρηση της κυπριακής υπηκοότητας.

–Θα πρέπει να ντρέπονται. Μιλάμε για πόσα άτομα. Μετρούνται στα δάκτυλα των δύο χεριών. Νομίζω είναι καιρός να μας αφήσουν ήσυχους. Πόσοι είναι τούτοι οι μεγιστάνες, και πόσοι έχουν υπηκοότητες στην Αγγλία κ.ο.κ.; Μα να μη μιλάμε εκτός αναλογιών. Θα έρθει το ξανθό γένος να χαλάσει τη δημογραφική σύνθεση του πληθυσμού μας; Μα είναι για γέλια αυτή η κατάσταση.

Ο διοικητής και η «μούττη του θκιόσμι»

–Είπατε διαφωνείτε με τις δημόσιες αντιπαραθέσεις. Συνεπώς διαφωνείτε και με τη δημόσια αντιπαράθεση Προεδρικού – Διοικητή…

–Νομίζω ότι η συνεργασία της κυβέρνησης με τον διοικητή είναι απαραίτητη. Είναι γνωστές οι αρμοδιότητες και διακριτές οι αρμοδιότητες της μιας εξουσίας με αυτό τον ανεξάρτητο θεσμό, αλλά από την άλλη αντιλαμβάνομαι ότι η αυτοκριτική δεν πρέπει να αναζητείται μόνο από ένα μέλος της κυβέρνησης και αν όλοι αντιληφθούν ότι πρέπει να αίρονται στο ύψος των περιστάσεων πρέπει να αντιληφθούν ότι ο Πρόεδρος της Δημοκρατίας είναι το κατ' εξοχήν πρόσωπο –μέσα στην ατυχία του να βρεθεί μπροστά σ' αυτές τις εξελίξεις μόλις ξεκίνησε τη θητεία του– το οποίο έχει ευθύνη απέναντι του λαού. Οι διορισμένοι δεν έχουν ευθύνες απέναντι στον λαό. Έχουν ευθύνη ίσως απέναντι στην πατρίδα τους αλλά η ευθύνη απέναντι στον λαό ανήκει στον Πρόεδρο της Δημοκρατίας. Ας πρυτανεύσει εύχομαι, με χαμηλούς τόνους, έστω και τώρα, η συναίσθηση και η κατανόηση για την υποχρέωση του Προέδρου της Δημοκρατίας να μιλάει από το κυρίαρχό του δικαίωμα ως ο εκπρόσωπος του λαού. Ζούμε σε μία πρωτόγνωρη κατάσταση, κύριε Τσαγγάρη, και είναι γεγονός. Μη νομίζουμε όμως εδώ μέσα ότι υπάρχουν αλάθητοι με οποιεσδήποτε εξουσίες κι αν είναι περιβεβλημένοι. Ζούμε σε μια κατάσταση όπου οι επιχειρήσεις μετά δυσκολίας λειτουργούν. Κόσμος χάνει τη δουλειά του. Μένουν άνεργοι. Όλα αυτά τα προβλήματα, εξαιτίας των τραπεζών, εξαιτίας των περιορισμών, εξαιτίας του «κουρέματος» και τόσων άλλων, πρέπει να τα παραμελήσει ο Πρόεδρος της Δημοκρατίας, διότι κάποιος άλλος είναι ανεξάρτητος αξιωματούχος και δεν μπορεί να του πει τίποτε; Να σταματήσουμε να νομίζουμε ότι είμαστε η «μούττη του θκιόσμι» μέσα σε τούτο τον τόπο επιτέλους.

Τον Σεπτέμβριο ίσως η έναρξη συνομιλιών

–Η αξιοποίηση του αερίου διασυνδέεται με οποιοδήποτε τρόπο με τη λύση του Κυπριακού;

–Εγώ συνδέω το φυσικό αέριο με το Κυπριακό, αλλά η πρόκληση στην οποία πρέπει να πετύχουμε είναι να θέσουμε το φυσικό αέριο ως κίνητρο για την εξεύρεση της σωστής λύσης. Και όχι αναποδα όπως το θέτει εκβιαστικά η Τουρκία ότι χωρίς λύση δεν μπορεί να υπάρξει αξιοποίηση του φυσικού αερίου. Και δεν πρόκειται να αφήσουμε το φυσικό αέριο να είναι παράγοντας για να λύσουμε το Κυπριακό με μία κακή λύση.

–Θα είμαστε έτοιμοι μέχρι τον Σεπτέμβριο να αρχίσουμε συνομιλίες για το Κυπριακό;

–Εύχομαι και ελπίζω ότι μέχρι το προσεχές φθινόπωρο να έχουμε δρομολογήσει όλα εκείνα που χρειάζονται για να μπει η οικονομία μας σ' ένα σωστό δρόμο για να μπορέσει και ο Πρόεδρος της Δημοκρατίας και η πολιτική ηγεσία να έχουν τον χρόνο να ασχοληθούν σωστά με τις διεργασίες για τη λύση του Κυπριακού και να ξεκινήσουν συνομιλίες πάντοτε με βάση τους όρους εντολής των καλών υπηρεσιών του γ.γ. του ΟΗΕ αλλά με μία καλύτερη μέθοδο, με μία καλύτερη προετοιμασία με αμοιβαίες προσπάθειες να καλυτερεύσει το κλίμα μέσα στο οποίο θα διεξάγονται αυτές οι συνομιλίες, ώστε να αποφευχθεί ο στείρος διάλογος που γινόταν μέχρι σήμερα.

> *Οι συνομιλίες δεν θα αρχίσουν από μηδενική βάση*

–Θα αρχίσουμε από μηδενική βάση ή από εκεί που σταμάτησαν οι συνομιλίες Χριστόφια - Έρογλου;

–Όχι, δεν θα ξεκινήσουμε από τη μηδενική βάση σίγουρα. Από την άλλη γνωρίζετε ότι ο Πρόεδρος της Δημοκρατίας δεν είναι πλήρως δεσμευμένος με όλα όσα συμφωνήθηκαν μεταξύ του Προέδρου Χριστόφια και του κ. Έρογλου. Εξάλλου τίποτε δεν είναι συμφωνημένο αν δεν συμφωνηθούν όλα.

ΜΑΡΙΑ ΧΡΙΣΤΟΔΟΥΛΟΥ

Δεν πρόκειται να αφήσουμε το φυσικό αέριο να είναι παράγοντας για να λύσουμε το Κυπριακό με μία κακή λύση δηλώνει ο Κασουλίδης στον πολιτικό συντάκτη της «Κ», Παναγιώτη Τσαγγάρη.

07-ADV 1000 EURO_KATHI 4/19/13 7:13 PM Page 4

#restartcy

Η ΚΑΘΗΜΕΡΙΝΗ

και η **αλφαμεγα**

στηρίζουν τους αναγνώστες

€1000

ΤΗΝ ΕΒΔΟΜΑΔΑ ΓΙΑ 4 ΕΒΔΟΜΑΔΕΣ

Δύο αναγνώστες της ***Καθημερινής*** *θα κερδίσουν ψώνια αξίας €500 ο καθένας από τις υπεραγορές* ***ΆλφαΜέγα***

αλφαμεγα

Ψάξτε και βρείτε το τυχερό δωροκουπόνι αξίας €500 μέσα από την Καθημερινή της Κυριακής για τις επόμενες 4 εβδομάδες

28 Απριλίου | Εκτάκτως 4 Μαΐου (Μ.Σάββατο) | 12 Μαΐου | 19 Μαΐου

Για περισσότερες πληροφορίες στο **www.kathimerini.com.cy**

08-PARASKHNIO_KATHI 4/19/13 5:06 PM Page 8

Άλλοι ψυχομαχούν κι άλλοι... προάγονται!

Ρωσικό δάνειο στο φλου

Αν και έχουν γίνει διάφορες δηλώσεις ανωτάτου επιπέδου από τη Μόσχα, ότι η ρωσική κυβέρνηση διάκειται ευνοϊκά στην επιμήκυνση του ρωσικού δανείου προς την Κύπρο, στην πράξη δεν έχει γίνει τίποτε προς αυτή την κατεύθυνση, προκαλώντας «νευρικότητα» στο ΔΝΤ και τους υπόλοιπους εταίρους της Τρόικας. Γιατί αν αυτά τα 2,5 δισ. θεωρηθούν ληξιπρόθεσμα, θα πρέπει να βρεθεί ισο ποσό από μέτρα κι άλλους τρόπους. Η Ντέλια Βελκουλέσκου ευελπιστεί ότι μέχρι τα τέλη Απριλίου που θα υποβληθεί στην εκτελεστική επιτροπή του ΔΝΤ η έκθεση του «Ταμείου» για την Κύπρο, το θέμα θα έχει επιλυθεί, ενόψει και της έγκρισης του κυπριακού προγράμματος στη συνεδρίαση του Δ.Σ., στις 10 Μαΐου. (Την ίδια μέρα θα συζητηθούν το Βέλγιο και η Πορτογαλία).

Χάρη σε ψάχνουν

Πληροφορηθήκαμε ότι η ανησυχούσα κ. Βελκουλέσκου θέλησε να ενημερωθεί από τους Ρώσους πώς πάνε τα πράγματα με το κυπριακό δάνειο. Η απάντηση που έλαβε την «εξόργισε». Της είπαν ότι ο Ρώσος υπουργός Οικονομικών, Αντών Σιλουάνοφ, που ήταν στην Ουάσινγκτον για την Εαρινή Σύνοδο του ΔΝΤ και της Παγκόσμιας Τράπεζας, ζήτησε πριν από μέρες να έχει συνάντηση με τον Κύπριο ομόλογό του, Χάρη Γεωργιάδη, «για να τελειώνουν με το θέμα του δανείου». Ο κ. Γεωργιάδης -ως γνωστόν- δεν σχεδίαζε να μεταβεί στην Ουάσινγκτον και ούτε άλλαξε τα σχέδιά του, για να συναντηθεί με τον κ. Σιλουάνοφ. Το πότε θα διευθετηθεί η συνάντηση και τι επιπτώσεις θα υπάρχουν στο κυπριακό πρόγραμμα, αν το θέμα δεν λήξει, απομένει να το δούμε. Πάντως, στην Εαρινή Σύνοδο η Κύπρος εκπροσωπήθηκε από τον ανώτερο διευθυντή της Κεντρικής Τράπεζας, Γιώργο Συρίχα και τον οικονομικό διευθυντή Χρηματοδοτήσεων και Επενδύσεων του ΥΠΟΙΚ, Ανδρέα Τρόκκο. Οι οποίοι -όπως αντιλαμβάνεστε- δεν μπορούν να κάνουν πολιτικού επιπέδου επαφές, απλώς καταγράφουν.

Σιγά τη Σύνοδο

Τι αξία έχουν οι Σύνοδοι; Στην πραγματικότητα εκείνο που αξίζει είναι να δίνεις το παρών -ιδίως όταν είσαι χώρα που τους έχεις ανάγκη, όπως η Κύπρος- και να κλείνεις 3-4 καλές διμερείς συναντήσεις. Όπως σίγουρα θα ήταν η συνάντηση με τον Σιλουάνοφ. Ιδιαίτερα για τον ΥΠΟΙΚ, Χάρη Γεωργιάδη, η παρουσία του θα είχε ακόμη μεγαλύτερη σημασία, αφού δεν είναι γνωστός στα διεθνή φόρουμ και δεν πρόλαβε ακόμη να δημιουργήσει προσωπικές σχέσεις με ομολόγους του κι άλλους διεθνείς οικονομικούς παράγοντες που βρίσκονται εκεί. Μια ευκαιρία ίσως χάθηκε.

Είμαι κι εγώ πλέον πρόεδρος Μάριέ μου και είμαστε ισότιμοι εταίροι στη συγκυβέρνηση. Εμπρός, λοιπόν, να σώσουμε τον τόπο...!

Από τύχη γλυτώσαμε

Πέραν του πιο πάνω, υπάρχει κι άλλη διάσταση. Η απουσία της Κύπρου δημιουργεί κενό το οποίο προσπαθούν με τις διασυνδέσεις της Τουρκίας να καλύψουν οι Τουρκοκύπριοι. Φέτος μόνο από τύχη δεν την πάθαμε, να έχουμε ως παρατηρητή στην Εαρινή Σύνοδο, τον «υπουργό Οικονομικών» του Έρογλου. Κινούμενοι σιωπηλά οι Τούρκοι, επέλεξαν να ζητήσουν από την Παγκόσμια Τράπεζα καθεστώς παρατηρητή για τον «υπουργό», για να μην μπει στην επίσημη κατάσταση. Κι αφού θα εγκρίνονταν η παρουσία του, ήξεραν αυτοί πώς να το εκμεταλλευτούν. Ευτυχώς, από σύμπτωση μαθεύτηκε, από Κύπριο που εργάζεται στο ΔΝΤ κι έγιναν οι κινήσεις από την εκτελεστική επιτροπή προς την Παγκόσμια Τράπεζα κι ο «υπουργός» κόπηκε. Αυτά όμως δεν είναι θέματα που θα πρέπει να τα αφήνονται στην τύχη. Νομίζω!

Νιετ σπασίμπα!

Νομίζαμε ότι ο πρωθυπουργός, Ντμίτρι Μεντβέντεφ θα τα έβαφε μαύρα για την κρίση χρέους της Κύπρου; Όχι φυσικά. Ο άνθρωπος τα συμφέροντα της χώρας του προασπίζεται πρώτα και κύρια γι' αυτό προχθές στη Δούμα είπε ότι το κάζο της Κύπρου αποδεικνύεται επωφελές για τη Ρωσία, αφού οι μεγάλες ζημίες που επιβλήθηκαν στις ανασφάλιστες καταθέσεις έπεισαν τους Ρώσους επενδυτές να διατηρούν τα κεφάλαιά τους στη χώρα τους. «Ας αποχαιρετήσουμε την Κύπρο και ας προσφέρουμε επιπλέον βοήθεια σε όσους επιθυμούν να διατηρήσουν τις επενδύσεις τους στη χώρα» είπε ο Μεντβέντεφ. Είναι όμως αλήθεια πως πριν αποχαιρετήσει την Κύπρο, ο Ντμίτρι προσπάθησε να μας βοηθήσει αλλά ο συνονόματος του Δημήτρης ο επικαλούμενος και Δικωμίτης, του απάντησε, νιετ σπασίμπα!

Στερνή μου γνώση

Για να περάσουμε στο ψητό, να σας πω ότι ρωσική επιχειρηματική πηγή, είπε στον Ιανό, όταν στις 7/10/2010, ο τότε Πρόεδρος της Ρωσίας, Ντμίτρι Μεντβέντεφ, πραγματοποίησε επίσημη επίσκεψη στην Κύπρο, στην ατζέντα των διμερών επαφών σημειωνόταν ότι «θα υπογραφούν συμφωνίες συνεργασίας σε χρηματοοικονομικό και επιχειρηματικό επίπεδο». Εκείνη, λοιπόν, τη μέρα, ρωσικός επιχειρηματικός κολοσσός, ο οποίος δραστηριοποιείται και στον τομέα των τηλεπικοινωνιών, πρότεινε στη Λευκωσία, να του πωλήσει το 24,9% της cyta έναντι ενός δισ., ώστε να γίνει minority principal partner. Αντίστοιχη πρόταση με ακριβώς τα ίδια νούμερα έγινε από έτερο ρωσικό κολοσσό για εξαγορά του 24,9% της ΑΗΚ. Ο Δημήτρης σύμφωνα με την ίδια πηγή απέρριψε την πρόταση. Τώρα με πολύ λιγότερα από δύο δισ. αγοράζει κανείς και τους δυο ημικρατικούς ή μου φαίνεται; Στερνή μου γνώση να σ' είχα πρώτα.

Το χρυσάφι μας

Ο Ιανός μαθαίνει ότι ισχυρό Ταμείο Προνοίας με αποθεματικά πέραν του ενός δισ. βολιδοσκόπησε την κυβέρνηση για να αγοράσει τον κυπριακό χρυσό ώστε να μην πάει σε ξένα χέρια. Μήπως όμως η πρόταση είναι, «μην μας κουρέψετε κι εμείς θα αγοράσουμε τον χρυσό μας;».

«Κορυφαίος» ο ΓΔ του ΓΕΣΥ

Σκεφτείτε να είστε επιχειρηματίας. Και ο γενικός διευθυντής σας να τα κάνει συνεχώς μαντάρα με τα κοντράτα και να υπερχρεώνεται η εταιρεία σας. Τι θα κάνατε; Το πλέον πιθανό είναι να του δίνατε τα παπούτσια στο χέρι, σωστά; Στη δημόσια υπηρεσία όμως δεν είναι έτσι τα πράγματα. Για παράδειγμα ο Γ.Δ. ΓΕΣΥ, Ανδρέας Δημητριάδης, ήταν «έτοιμος» να πληρώσει 300.000 ευρώ περισσότερα (με χρήματα του Δημοσίου εννοείται) για ένα κοντράτο. Το συμβόλαιο υπεγράφη με ξένους δικηγόρους και έφτανε (μετά από επεκτάσεις και πρόσθετες εργασίες, χωρίς καμία έγκριση) τις 900.000 ευρώ. Τον πήρε χαμπάρι όμως το Δ.Σ. του ΓΕΣΥ, διαπραγματεύτηκε με τους δικηγόρους, που ευχαρίστως έριξαν την αμοιβή τους, στην αρχή κατά 190.000 ευρώ. Ο κ. Δημητριάδης φαίνεται δεν έμαθε να διαπραγματεύεται τόσο καλά γιατί αναγκάστηκε το Δ.Σ. να επέμβει ξανά για να περισώσει άλλες 104.000 ευρώ από δεύτερη συμφωνία που έκανε με τους ίδιους πάλι δικηγόρους. Αυτά λοιπόν στο Δημόσιο. Όπου ακόμη και μετά που ζήτησε το ΥΠΟΙΚ από τον κ. Δημητριάδη να δώσει εξηγήσεις για τις συμφωνίες που κάνει, ο ίδιος τους αγνοεί χωρίς καμία επίπτωση. Μήπως όταν λένε πως «οι πλίθιοι είναι αήττητοι», εννοούν εμάς τους φορολογούμενους; Άτε καλέ!

Ενισχύσεις στο Προεδρικό

Ποιες ήταν οι δύο πρώτες επιλογές Αναστασιάδη για τη θέση του αναπληρωτή κυβερνητικού εκπροσώπου; Ήταν, όπως μάθαμε, δύο πρόσωπα. Ένα από το δημοσιογραφικό χώρο κι ένα από το διπλωματικό. Πρόκειται για τους Χρύσανθο Τσουρούλλη και Νίκο Χριστοδουλίδη. Ο πρώτος φαίνεται να μην είναι έτοιμος να εγκαταλείψει τα ΜΜΕ, ο δε δεύτερος φαίνεται να προτιμά τη θέση που κατέχει τώρα, ως διευθυντής του γραφείου του ΥΠΕΞ. Να σας πω ακόμα ότι η ομάδα του Προεδρικού έκανε άλλη μία μετεγγραφή από τη μεριά του ΔΗΚΟ, αυτή τη φορά. Ο Άντρος Μιχαηλίδης, πρώην αρχισυντάκτης στον ΑΝΤ1, διορίστηκε ως προεδρικός σύμβουλος για ανθρωπιστικά και κοινωνικά θέματα.

Μοιάζουν;

Εκείνη η διακήρυξη, «Δεσμεύομαι ότι, εγώ ο Νίκος Αναστασιάδης, δεν πρόκειται να υπογράψω οποιοδήποτε Μνημόνιο που να περιέχει κούρεμα καταθέσεων», δεν μοιάζει πολύ με εκείνη του Τάσσου Παπαδόπουλου, «Παρέλαβα Κράτος διεθνώς αναγνωρισμένο. Δεν θα παραδώσω "Κοινότητα"»; Η ιστορία επαναλαμβάνεται σαν φάρσα ή μου φαίνεται;

Γράφει **Ο ΙΑΝΟΣ**

ΣΥΛΛΕΙΤΟΥΡΓΟ ΗΡΩΩΝ ΤΗΣ ΕΒΔΟΜΑΔΟΣ

Ανδρέας Βγενόπουλος

Ο κ. Α. Βγενόπουλος, είπε στα «60 -τσουρούλια- λεπτά» πως όταν ανέλαβε τη Λαϊκή βρήκε τα στοιχεία της υπόθεσης Μιλόσεβιτς και προειδοποίησε «να μη σκεφτούν πως χάθηκαν τα στοιχεία στη Λαϊκή». Δηλαδή από το 2006 ο κ. Βγενόπουλος κατέχει στοιχεία ενός εγκλήματος που συντελέστηκε κατά της Σερβίας και τα φυλάει. Ως τι; Ως πολεμοφόδια;

Πέτρος Κληρίδης

Μετά τις δηλώσεις Βγενόπουλου για τα στοιχεία της υπόθεσης Μιλόσεβιτς η «Κ» κάλεσε τον γενικό εισαγγελέα να προχωρήσει σ' έρευνα. Τότε πήραμε ένα τηλεγράφημα που έλεγε: Χάσαμε τον Εισαγγελέα STOP. Ο ευρών αμειφθήσεται STOP.

Ανδρέας Φιλίππου

Προϊστάμενος της Διεύθυνσης Εποπτείας Τραπεζών της ΚΤΚ, από την έναρξη των κυρώσεων κατά της Γιουγκοσλαβίας μέχρι και το 2003, μας απέστειλε επιστολή λέγοντας ότι εκείνη την εποχή το Office of Foreign Asset Control έκανε έρευνα και τίποτε το μεμπτό δεν προέκυψε για την Κύπρο. Εγώ εν τζιαι...

Τάκης Κληρίδης

Τον υπουργό Οικονομικών της εποχής του σκανδάλου του Χρηματιστηρίου, πρότεινε το Προεδρικό στον διοικητή της Κεντρικής για διορισμό στο Δ.Σ. της νέας Τράπεζας Κύπρου που θα υλοποιήσει το φιλόδοξο εγχείρημα αναγέννησης της τράπεζας, η βιωσιμότητα της οποίας, όπως είπε ο Αβέρωφ Νεοφύτου, είναι εθνική προτεραιότητα. Του εντίμου τα παιδιά πριν πεινάσουν διορίζουν;

Χρίστης Θ. Λοπίδης

Το Σύνταγμα της Κυπριακής Δημοκρατίας

Η πολυπλοκότητά του και η ανεπιτυχής προσπάθεια αναθεώρησής του, το 1963

Το βιβλίο διατίθεται:
Εκδόσεις Σάκκουλα: Ιπποκράτους 23, 10679 Αθήνα | Φράγκων 1, 54626 Θεσσαλονίκη
Από τα γραφεία της εφημερίδας Η ΚΑΘΗΜΕΡΙΝΗ Νίκου Κρανιδιώτη 7Ε, Έγκωμη, τηλέφωνο 22 472500

ΒΟΛΕΣ

Το βαθύ κράτος ας αφήσει τους φτωχούς να αναπνεύσουν

Του **ΠΑΝΑΓΙΩΤΗ ΚΑΠΑΡΗ**

Βραβείο αναισθησίας θα πρέπει να δοθεί στους τροϊκανούς, οι οποίοι αποτελούν την πραγματική εξουσία εδώ και λίγες βδομάδες στο νησί. Τεχνοκράτης, ο οποίος έλαβε μέρος σε διαπραγμάτευση με τις «καλλίγραμμες κυρίες», μονολογούσε ότι απέναντί του δεν είχε ανθρώπους αλλά «τοίχους». Όσα λογικά επιχειρήματα κι αν θέσεις, όσες επιστημονικές απόψεις κι αν παραθέσεις, όσες αρχές και αξίες κι αν προβάλεις, όσες ώρες κι αν μιλάς, το μόνο που ακούς στο τέλος είναι: «Συγγνώμη κύριε, αλλά οι θέσεις μας είναι αυτές». Ανάλογες ιστορίες μπορεί να ακούσει κανείς στο Προεδρικό, στην Κεντρική Τράπεζα, αλλά και στο Υπουργείο Οικονομικών. Κουρδισμένα «ρομπότ» οι τροϊκανοί, τα οποία εκτελούν πειράματα, για κάποιους εγκεφάλους στη Νέα Υόρκη και τις Βρυξέλλες. Πειραματόζωα ήταν οι Κύπριοι και κατά τη βρετανική αποικιοκρατία. Ωστόσο, τότε τα πειράματα ήταν σε επίπεδο διοίκησης -όπως ήταν το Κτηματολόγιο- και σίγουρα δεν δοκίμαζαν τον μύθο του γαϊδάρου του χότζα, ο οποίος ψόφησε όταν εκπαιδεύτηκε να μην τρώει και μόνο να δουλεύει.

Ψυχρολουσία υπέστησαν και οι Κύπριοι βουλευτές, όταν συναντήθηκαν πριν από μερικές μέρες με Γερμανούς βουλευτές, οι οποίοι ήλθαν στο νησί για να δουν τους ανθρώπους για τους οποίους θα ενέκριναν το δάνειο. Μιλούσαν οι γερμαναράδες σαν να είχαν μπροστά τους υπηκόους και δούλους. Μετέφεραν με έπαρση την προπαγάνδα για ξέπλυμα χρήματος, για τους Ρώσους μεγιστάνες και ένα σωρό άλλες «μπούρδες» που δεν έχουν σχέση με την πραγματικότητα. Μάλιστα, όταν τόλμησαν κάποιοι βουλευτές να υποδείξουν ότι οι αποφάσεις για «κούρεμα» καταθέσεων είναι αντίθετες με τις ευρωπαϊκές αρχές και τα ανθρώπινα δικαιώματα και αποτελούν λεπλασία ιδιωτικής περιουσίας, το μόνο που άκουσαν ήταν ένα ειρωνικό σχόλιο: «Μήπως θέλετε να σας διευκολύνουμε και να καταψηφίσουμε στη γερμανική Βουλή τη δανειακή σύμβαση και το Μνημόνιο;». Τότε όλοι σώπασαν, αφού στο τέλος Μαΐου δεν θα υπάρχουν χρήματα για μισθούς και συντάξεις. Οι μεγαλύτεροι θυμήθηκαν τους τοκογλύφους των αρχών του 20ού αιώνα, τότε που οι άνθρωποι πέθαιναν από την πείνα. Κατέφευγαν οι λιμοκτονούντες στους πλούσιους για να πάρουν λίγο σιτάρι, βάζοντας φυσικά ως εγγύηση τα χωράφια τους. Την επόμενη χρονιά, αν δεν έβρεχε, το βιος τους έκανε φτερά. Και τότε όλοι έβριζαν και καταριούνταν τους πλούσιους. Αλλά όταν άπλωναν το χέρι για βοήθεια, έλεγαν τα καλύτερα, ενώ κάποιοι έφταναν στο σημείο να φιλούν και τα χέρια των τοκογλύφων.

Σήμερα το κακό ξεκίνησε στις 15 Μαρτίου και σημασία δεν έχει τι έγινε, αλλά τι πρέπει να γίνει από εδώ και πέρα. Το παζάρι πάγωσε και οι πολίτες βρίσκονται ακόμη σε κατάσταση πανικού, ενώ η κυβέρνηση δείχνει να μην έχει ξεπεράσει ακόμη το σοκ. Στους δρόμους δεν παρατηρείται πλέον κυκλοφοριακό χάος, οι υπεραγορές δεν είναι γεμάτες, οι καταναλωτές περιορίζονται στα απαραίτητα, ενώ οι υπόλοιπες επιχειρήσεις ετοιμάζονται να βάλουν λουκέτο. Οι επόμενοι μήνες προδιαγράφονται ως εξαιρετικά κρίσιμοι και πρέπει επιτέλους να ληφθούν δύσκολες αποφάσεις, όπως αυτές που μας συνήθισε σε άλλες εποχές ο Πρόεδρος Νίκος Αναστασιάδης, με το «ναι» στο Σχέδιο Ανάν, κόντρα στο ρεύμα. Γίνονται συνεχώς εξαγγελίες, διατυπώνονται συνεχώς προτάσεις, αλλά δεν φαίνεται όλα αυτά να μεταφράζονται σε πράξεις ικανές να ανατρέψουν το αρνητικό κλίμα. Απαιτούνται πιο τολμηρές αποφάσεις, οι οποίες θα καταδείξουν ότι η «μπανανία» πέρασε στο παρελθόν.

AP

Ευτυχώς ακόμη ανατέλλει ο ήλιος πάνω από το νησί, ευτυχώς ακόμη έχουμε καθαρές θάλασσες, ευτυχώς έχουμε μορφωμένους ανθρώπους, ευτυχώς ξέρουμε ξένες γλώσσες, ευτυχώς έχουμε χαμηλές φορολογίες. Δυστυχώς όμως έχουμε μια υδροκέφαλη δημόσια υπηρεσία, δυστυχώς έχουμε ανίκανους σε θέσεις-κλειδιά, δυστυχώς έχουμε πολλούς απατεώνες, δυστυχώς η δικαιοσύνη περί άλλων τυρβάζει. Πότε επιτέλους θα δούμε τραπεζίτες να καταλήγουν στις φυλακές, πότε θα δούμε πολιτικούς πίσω από τα κάγκελα, πότε επιτέλους θα σταματήσουν οι ερευνητικές επιτροπές, πότε επιτέλους η τσιμπίδα του φόρου εισοδήματος θα αρπάξει τους φοροφυγάδες, πότε επιτέλους θα εφαρμοστούν οι εκθέσεις της γενικής ελέγκτριας και πότε επιτέλους το βαθύ κυπριακό κράτος θα σταματήσει να τα θέλει όλα δικά του; Ας αφήσει και λίγο τους φτωχούς και καταφρονημένους να αναπνεύσουν. Ευχόμαστε να μη φθάσουμε στο σημείο να βλέπουμε ανθρώπους να πεθαίνουν από την πείνα και ας ελπίσουμε ότι δεν θα ξεκινήσει ένας νέος εμφύλιος σπαραγμός.

09-POLITIKI_KATHI 4/19/13 8:20 PM Page 9

Θέλουν μίνιμουμ το 100% του Ταμείου Προνοίας

Πάνω από 1.000 τραπεζικοί υπάλληλοι μπορούν να φύγουν από το νέο σχήμα της Τράπεζας Κύπρου - Λαϊκής, εκτιμά η ΕΤΥΚ

Της **ΜΙΡΑΝΤΑΣ ΛΥΣΑΝΔΡΟΥ**

Οι φήμες που κυκλοφορούν στους διαδρόμους των γραφείων και υποκαταστημάτων των τραπεζών Κύπρου και πρώην Λαϊκής, αναδεικνύουν το τρομερό στρες των εργαζομένων, οι οποίοι για πάνω από ένα μήνα τώρα βρίσκονται στον αέρα, μαζί βεβαίως και με ολόκληρη την κυπριακή κοινωνία. Οι μισοί τραπεζικοί στην Κύπρο, γύρω στις 5,5 χιλιάδες, έναντι 11 χιλιάδων εργαζομένων συνολικά στις τράπεζες που εδρεύουν στην Κύπρο, δεν είναι σε θέση να γνωρίζουν εάν προσεχώς, λόγω της εκκαθάρισης στη Λαϊκή και της μεταφοράς μέρους των εργασιών της στην Κύπρου, θα βρίσκονται στο πόστο τους.

Και, εάν θα βρίσκονται, υπό ποιες προϋποθέσεις μισθολογικές και με ποια προνόμια. Εάν αυτό ισχυε ανέκαθεν για τους εργαζομένους στον ιδιωτικό τομέα, πόσο μάλλον τώρα σε αυτή τη σαρωτική κρίση, για τους τραπεζικούς η υψηλή ένταση του φόβου και της ανησυχίας που φαίνεται να αισθάνονται είναι γιατί η απότομη πτώση τους ήταν από μεγαλύτερα ύψη. Είχαν καταφέρει στην πορεία των χρόνων να απολαμβάνουν μία εργασιακή ασφάλεια περίπου όπως οι δημόσιοι υπάλληλοι, αλλά σε ένα περιβάλλον επιχειρηματικό, με κίνητρα και υψηλές αμοιβές, υψηλές αποταμιεύσεις στα ταμεία προνοίας και προνομιακά ωράρια και επιτόκια. Σήμερα που η μία τράπεζα έχει καταρρεύσει και η δεύτερη επιχειρείται να κρατηθεί στη ζωή, ευρισκόμενη σε μία κατάσταση ακυβερνησίας, είναι λογικό και ανθρώπινο οι 5.500 εργαζόμενοι στο νέο σχήμα να αισθάνονται ότι απειλούνται.

> *«Είναι φήμες όσα κυκλοφορούν στους διαδρόμους των τραπεζών για απολύσεις του ενός εκ των δύο και δη της γυναίκας στις περιπτώσεις εργαζομένων ζευγαριών», λέει ο Λοΐζος Χατζηκωστής*

ΦΙΛΙΠΠΟΣ ΧΡΗΣΤΟΥ

Ανασφάλεια επικρατεί ανάμεσα στους εργαζομένους στις τράπεζες. Η ουσία για τον πρόεδρο της οργάνωσης των τραπεζικών υπαλλήλων (ΕΤΥΚ), Λοΐζο Χατζηκωστή, είναι πως δεν πρέπει να γίνουν απολύσεις από το νέο σχήμα της Τράπεζας Κύπρου, αλλά να υπάρξει ένα εθελούσιο σχέδιο αποχώρησης, το οποίο να αποζημιώνει τουλάχιστον με το 100% του Ταμείου Προνοίας.

Μία από τις φήμες που κυκλοφορούν είναι πως το πλεονάζον προσωπικό θα αφορά στο νέο σχήμα. Ότι δηλαδή απολύσεις δεν θα γίνουν μόνο στους εργαζομένους της Λαϊκής αλλά και σε αυτούς της Τράπεζας Κύπρου. Η άλλη φήμη αφορά στις περιπτώσεις ζευγαριών εργαζομένων και λέει πως θα φύγει ο ένας από τους δύο και μάλιστα πως θα προτιμήσουν να κρατήσουν τον άντρα, ανεξαρτήτως θέσης, προσόντων και προοπτικής. Ο άλλος μεγάλος φόβος τους είναι ότι δεν θα συνεχίσουν να απολαμβάνουν τα χαμηλότοκα δάνειά τους, στη βάση των οποίων πολλοί αγόρασαν μεγάλα κι εντυπωσιακά σπίτια. Ο Λοΐζος Χατζηκωστής, ο πρόεδρος της Ένωσης Τραπεζικών Υπαλλήλων, είναι κατηγορηματικός, λέγοντας πως τίποτα απ' όλα αυτά δεν ισχύει. Μιλώντας στην «Κ», επιχειρεί αφενός να καθησυχάσει την αγωνία τους και αφετέρου να πείσει ότι η ΕΤΥΚ διατηρεί ακόμα την παντοδυναμία της και ότι η παρέμβασή της θα είναι καθοριστική για να δοθούν λύσεις δίκαιες, οι οποίες δεν θα πλήξουν την ανθρώπινη αξιοπρέπεια. «Δεν υπάρχει τίποτα από όλα αυτά που λέτε που να ευσταθεί. Το προσωπικό που θα φύγει από το νέο σχήμα θα φύγει στη βάση ενός σχεδίου εθελοντικού. Στην περίπτωση ενός ζευγαριού, θα μπορούσαν για παράδειγμα να θέλουν να φύγουν εθελοντικά και οι δύο»...

Καθυστέρηση ίσον κατάρρευση

Για την ΕΤΥΚ, μεταξύ των 5.500 εργαζομένων στη νέα θεωρητικά ενοποιημένη τράπεζα, θα ήταν εφικτό με το εθελοντικό σχέδιο πρόωρης αφυπηρέτησης να φύγουν 1.000 περίπου εργαζόμενοι. Ίσως και λίγοι περισσότεροι, ανάλογα με τη συμφωνία που θα γίνει. Αναίμακτα, εκτιμά ο κ. Χατζηκωστής, ο οποίος είναι πεπεισμένος πως ήδη άργησε να έρθει η πρόταση. «Έπρεπε ήδη να είχαμε εφαρμόσει αυτό το σχέδιο. Για να έρθει η ηρεμία στον κόσμο και να αποκατασταθεί η ψυχολογία του. Ξέρετε, δεν είναι αναγκαίο να καταλήξουν στο κούρεμα για να βγει ένα σχέδιο εθελοντικής αφυπηρέτησης. Εάν, όπως λέγεται, η κατάληξη για το κούρεμα θα είναι τον Σεπτέμβρη, δεν μπορεί να μείνει το σύστημα να αιωρείται μέχρι τότε. Διότι θα καταρρεύσει από μόνο του. Πρέπει να γίνει διορθωτική κίνηση. Αν δεν την κάνουμε τώρα, θα βουλιάξει η τράπεζα και θα κλαίμε επί ερειπίων». Η ΕΤΥΚ έχει αποστείλει σειρά επιστολών απαιτώντας να δοθούν απαντήσεις στα καυτά εργασιακά ζητήματα. Αποδέκτες των επιστολών ήταν ο Πρόεδρος της Δημοκρατίας, ο διοικητής της Κεντρικής Τράπεζας, ο υπουργός Οικονομικών, ο πρόεδρος της Βουλής, όλοι τέλος πάντων που ασκούν εξουσία.

Δυστυχώς, επισημαίνει, «κανένας δεν φάνηκε να είναι διατεθειμένος ή ικανός να πάρει αποφάσεις που θα οδηγήσουν σε λύσεις». Για τον πρόεδρο της ΕΤΥΚ το ζητούμενο είναι ο διορισμός του προσωρινού, μεταβατικού διοικητικού συμβουλίου το συντομότερο. «Ταυτόχρονα, πρέπει να διοριστεί έστω και προσωρινά ένα άτομο ως διευθύνων σύμβουλος. Να υπάρξει μια δομή για να μπορεί να λειτουργήσει η τράπεζα, με την αυστηρή πάντα εποπτεία του διοικητή της Κ.Τ.».

Απ' εκεί και πέρα, θα πρέπει να προχωρήσει το σχέδιο εθελοντικής αφυπηρέτησης. Ο κ. Χατζηκωστής στηρίζει την πεποίθησή του ότι δεν θα γίνουν αυθαίρετες απολύσεις στις διαβεβαιώσεις τόσο του ίδιου του υπουργού Οικονομικών ενώπιον της Βουλής, όσο και άλλων κυβερνητικών και πολιτειακών αξιωματούχων. Η άποψη της ΕΤΥΚ, με βάση και μελέτες που διενήργησε, είναι πως με βάση ένα «λογικό» σχέδιο μπορούν να φύγουν τουλάχιστον 1.000 εργαζόμενοι και μάλιστα χωρίς πρόσθετο κόστος για το Δημόσιο ή την τράπεζα. Ο κ. Χατζηκωστής, κληθείς να αναφέρει το ύψος των χαριστικών αποζημιώσεων που θα απαιτηθούν, αρνήθηκε να κάνει, όπως είπε, διαπραγμάτευση μέσω των εφημερίδων. Αρκέστηκε να πει ότι υπάρχουν οι χρυσές τομές. Πάντως, υπό τις περιστάσεις, το λιγότερο που απαιτούν οι τραπεζικοί και το συνδικαλιστικό τους όργανο είναι πως αυτοί που θα φύγουν τώρα θα πρέπει να πάρουν τουλάχιστον το 100% του Ταμείου Προνοίας τους. «Δεν μπορούν να χάσουν και τις δουλειές τους και να μην πάρουν και τα ταμεία τους», ανέφερε ο Λοΐζος Χατζηκωστής. Για εκείνους που θα μείνουν, δεν υπάρχει ένσταση να πάρουν το ταμείο τους με βάση τη φόρμουλα που επεξεργάζεται το ΥΠΟΙΚ για αποκατάσταση των ζημιών των ταμείων προνοίας που θα κουρευτούν.

Μειώσεις μισθών

Ο κ. Χατζηκωστής είναι σίγουρος πως διαφοροποιήσεις προς τα κάτω θα υπάρξουν και στους μισθούς, στο νέο σχήμα της τράπεζας. «Αναπόφευκτα», είναι η λέξη που χρησιμοποιεί και είναι μια προειδοποίηση για τους εργαζομένους για να μην πέσουν και πάλι απ' τα σύννεφα. Σημειώνει πάντως πως οι τραπεζικοί, σε όλες τις τράπεζες, έδωσαν τους τελευταίους 16 μήνες τουλάχιστον 15% του μισθού τους, ρίχνοντας το εργασιακό κόστος κι ενισχύοντας τους δείκτες των τραπεζών. Στη Λαϊκή η μείωση ήταν από 15 έως 35%. «Δεν αποκλείεται και το σύνολο του τραπεζικού κόσμου να πάρει

ακόμα και νέο κόστος όσον αφορά στις μισθολογικές κλίμακες». Σε ό,τι αφορά στο ύψος της συνεισφοράς στα Ταμεία Προνοίας (γύρω στο 14% η τράπεζα και μεταξύ 3% και 10% ο υπάλληλος), ο κ. Χατζηκωστής θεωρεί πως δεν θα πρέπει να θεωρείται προνόμιο. «Αυτά αποκτήθηκαν μέσα από αγώνες και θυσίες και δεν είπαμε πως οι τραπεζικοί θα πρέπει να θεωρούνται αδικημένοι, αλλά δεν είναι και εξωπραγματικά ποσά», ανέφερε. Εάν, όπως σημείωσε, ένας τραπεζικός πάρει 300 χιλιάδες ευρώ Ταμείο Προνοίας και αφυπηρετήσει στα 53 ή στα 54 του χρόνια, τότε, έχοντας άλλα 20-25 χρόνια να ζήσει, το ποσό αυτό αναλογεί σε μία σύνταξη 1.000-2.000 ευρώ τον μήνα, η οποία δεν θα πρέπει να θεωρείται προνόμιο.

Στηρίζουμε την Τράπεζα Κύπρου

Η Κύπρος, στις δύσκολες αυτές ώρες, έχει ανάγκη από ένα υγιές και αξιόπιστο τραπεζικό σύστημα, που να βάζει γερές βάσεις για την ανάπτυξη της οικονομίας μας. Σε αυτή την προσπάθεια, η Τράπεζα Κύπρου έχει πρωταγωνιστικό ρόλο.

Γι΄ αυτό, εμείς οι πελάτες της, στηρίζουμε τη μεγαλύτερη τράπεζα του τόπου μας. Διατηρούμε ανέπαφες όλες τις τραπεζικές μας δραστηριότητες. Όλα αυτά τα χρόνια συνεργασίας μας εμπιστευθήκαμε την Τράπεζα Κύπρου και αυτό θα συνεχίσουμε να κάνουμε.

Εμείς, οι πελάτες της Τράπεζας Κύπρου, πιστεύουμε ότι ενωμένοι θα τα καταφέρουμε. Το οφείλουμε στον τόπο μας, να εργαστούμε συλλογικά και να στηρίξουμε την οικονομία και την κοινωνία μας.

JUMBO · PETROLINA · ΟΣΕΛ ΟΡΓΑΝΙΣΜΟΣ ΣΥΓΚΟΙΝΩΝΙΩΝ ΕΠΑΡΧΙΑΣ ΛΕΥΚΩΣΙΑΣ · αλφαμεγα · J&P · Cybarco · EKO

SHACOLAS GROUP · ΧΑΡΑΛΑΜΠΙΔΗΣ ΚΡΙΣΤΗΣ · AGROMERICA · ΖΟΡΠΑΣ ποιοτική υπεροχή · PHOTOSPHOTIADES DISTRIBUTORS LTD · LIDL Quality for less. · LOUIS

ChaPilakoutasgroup · ΠΡΑΚΤΟΡΕΙΟ ΤΥΠΟΥ ΚΡΟΝΟΣ · MUSKITA HOTELS LTD · FEREOS GROUP OF COMPANIES · PRIMETEL · PHC FRANCHISED RESTAURANTS PUBLIC LTD · cablenet

capo·bay · ANT · SIGMA ΤΗΛΕΟΡΑΣΗ · MEGA · AEOLOS · Lois Builders · laiko cosmos trading a world of brands

CHRISTODOULIDES BROTHERS · mothercare · ATLANTICA HOTELS & RESORTS · MTN · VLM VOICI LA MODE GROUP OF COMPANIES · HYPERION SYSTEMS ENGINEERING 20 YEARS

10-POLITIKH_KATHI 4/19/13 5:06 PM Page 10

Ο ΘΕΟΔΩΡΟΣ ΠΑΓΚΑΛΟΣ ΣΤΗΝ «Κ»

Δεν θα πεθάνει το ευρώ χωρίς την Κύπρο

■ *Θα σας πέταγαν έξω και θα βρισκόσασταν απομονωμένοι, εκεί που ήσαστε πριν αρχίσει η τεράστια πορεία προς την Ευρωπαϊκή Ένωση, η οποία στηρίχθηκε και στη ζωή ορισμένων ανθρώπων*

Συνέντευξη στον **ΑΝΤΩΝΗ ΠΟΛΥΔΩΡΟΥ**

Βαρύτατες ιστορικές ευθύνες για τη σημερινή κατάσταση στην Κύπρο χρεώνει στην κυβέρνηση του ΑΚΕΛ ο πρώην αντιπρόεδρος της Ελληνικής Κυβέρνησης, Θεόδωρος Πάγκαλος. Αποδίδει τη στροφή προς τη Ρωσία είτε σε άγνοια είτε σε δημαγωγία και φιγούρες αίσχιστου είδους και χαρακτηρίζει την εικόνα που έβγαλε η Κύπρος ως μη σοβαρή. Ο κ. Πάγκαλος μιλάει επίσης για το 2004, την επιλογή του Γ. Παπανδρέου για δημοψήφισμα, ενώ αναφέρεται και στα εσωτερικά της Ελλάδας, λέγοντας ότι ΣΥΡΙΖΑ και Χρυσή Αυγή, και οι ιδεολογίες που εκφράζουν που είναι εχθροί της Δημοκρατίας, θα πτηθούν από τον λαό.

–Το πρώτο «Όχι» έγινε δεκτό με πανηγυρισμούς στην Κύπρο και με επικρίσεις στην Ελλάδα, επειδή η στάση και της εδώ κυβέρνησης δεν ήταν η ίδια. Χαρακτηρίστηκε ως κίνηση λεβεντιάς

Ο Αναστασιάδης έχει την ευθύνη που έχει για τη διαχείριση που έκανε αυτές τις μέρες. Το ΑΚΕΛ όμως έχει βαρύτατες ιστορικές ευθύνες. Γιατί τόσο καιρό καθυστέρησε την επιβολή μιας λύσης, για να μην υποστεί τις συνέπειες. Εγώ στη θέση τους θα το βούλωνα

«Η είσοδος της Κύπρου στην Ε.Ε., χωρίς να έχει λυθεί το πολιτικό της πρόβλημα, είναι από τα μεγαλύτερα πράγματα που έχω κάνει στη ζωή μου. Θα είχα πένθος, αν σήμερα βρισκόσασταν εκτός Ε.Ε., διότι είναι ανάξια η πολιτική σας ηγεσία» δηλώνει ο πρώην αντιπρόεδρος της ελληνικής κυβέρνησης Θεόδωρος Πάγκαλος.

και αξιοπρέπειας. Θεωρείτε ότι οι συμπεριφορές και τοποθετήσεις αυτές δικαιώθηκαν εκ του αποτελέσματος;

–Στην Ελλάδα υπάρχει μια κυρίαρχη ιδεολογία που εμφανίζεται ως αδιαμφισβήτητη και η οποία δεν έχει καμιά σχέση με τα πραγματικά γεγονότα. Το μεγαλύτερο πρόβλημα του ελληνικού λαού δεν είναι ούτε οικονομικό ούτε πολιτικό. Είναι ιδεολογικό και πολιτιστικό. Έχουμε εντελώς εσφαλμένη γνώμη για το ποιοι είμαστε, πού ζούμε και το τι κάνουμε. Και βεβαίως αυτή η ιδεολογία έχει –και είναι φυσικό αυτό για ένα λαό που αγαπάει την πατρίδα του– έντονα εθνικά χαρακτηριστικά. Το να λες «Όχι» στους ξένους είναι καλύτερο από το να λες «Ναι». Δεν έχει προεξεταστεί από αυτούς που παίρνουν θέση στο ερώτημα, ποιος λέει «Όχι», σε ποιον, γιατί και στα πλαίσια ποιας συζήτησης, με αποτέλεσμα η στάση αυτή να καταντά, σε τελευταία αναφορά, εντελώς ηλίθια. Ο ελληνικός λαός έχει ιστορικά αυτοκτονήσει τρεις φορές. Όταν ψήφισε μαζικά να επανέλθουν τα στρατεύματά μας από τη Μικρά Ασία με αποτέλεσμα να έρθει στην εξουσία το Λαϊκό Κόμμα και να επέλθει η μικρασιατική καταστροφή, μετά τον Β΄ Παγκόσμιο Πόλεμο, όταν, ενώ όλοι οι λαοί συζητούσαν με ποιο τρόπο θα κατανέμουν τα κέρδη της νίκης, εμείς επιλέξαμε να κάνουμε ένα εμφύλιο πόλεμο για να αποφασίσουμε αν θα επικρατήσει ο κομμουνισμός ή ο καπιταλισμός, παγκοσμίως. Λες και αυτό εξαρτιόταν απ' την Ελλάδα. Και το '74. Πολύ φοβούμαι ότι εκκρεμεί ακόμα το ζήτημα εάν ο ελλαδικός και κυπριακός Ελληνισμός θα αυτοκτονήσουν και τέταρτη φορά, ξεχωρίζοντας και σε απομόνωση από τη Δύση. Όσον αφορά στο ερώτημά σας κατά πόσο οι τοποθετήσεις αυτές δικαιολογούνται εκ του αποτελέσματος, νομίζω ότι σ' αυτό απάντησαν η κ. Μέρκελ και ο κ. Σόιμπλε. Γιατί προσέχουμε τι λένε όταν είναι για να τους βρίσουμε και δεν τους προσέχουμε όταν λένε κάτι που αποδίδει την πραγματικότητα, επειδή δεν μας συμφέρει; Και οι δύο είπαν ότι η δεύτερη συμφωνία είναι πολύ καλύτερη για τη Γερμανία απ' ό,τι η πρώτη. Τι επιδιώκει να κάνει η Γερμανία, της οποίας η στάση είναι απαράδεκτη, χωρίς καμιά αμφιβολία; Διότι αντί να εφαρμόσει ένα μνημόνιο περικοπής των δημοσίων δαπανών και του χρέους, βρίσκει ευκαιρία να τσακίσει τον τραπεζικό τομέα; Επιδιώκει να πάρει τα κεφάλαια στη Γερμανία. Γιατί, σου λέει «εγώ έχω εξαγωγές, γιατί κυριαρχώ στην τεχνολογία, στη βιομηχανία και τα κεφάλαια πάνε σε αυτές τις αδύναμες χώρες που δεν έχουν υποδομή. Να 'ρθουν σε μένα».

–Η κυβέρνηση κατηγορήθηκε ότι πήγε στο Eurogroup εντελώς απροετοίμαστη και χωρίς σχέδιο Β΄…

–Γιατί είχε σχέδιο Α΄; Πήγε και συμφώνησε μια λύση και το κόμμα του την καταψήφισε. Είναι θέαμα αυτό σοβαρής χώρας η οποία διοικείται από σοβαρές πολιτικές δυνάμεις και μπορεί να έχει αξιοπρέπεια και αξιοπιστία; Άρα, το θέμα δεν είναι αν υπήρχε δεύτερη λύση. Δεν υπήρχε ούτε πρώτη, όπως απεδείχθη. Διότι πρώτη λύση σημαίνει την περνάω απ' τη Βουλή. Άμα δεν μπορώ να την περάσω απ' τη Βουλή, τι πήγα και την ψήφισα; Πολλοί, συμπεριλαμβανομένου και του Πρόεδρου Παπούλια, είπαν ότι είναι απαράδεκτη η λύση που εδόθη στο κυπριακό ζήτημα, διότι είναι επιλεκτική, επειδή με τον ίδιο τρόπο δεν αντιμετωπίστηκαν άλλες χώρες της Ε.Ε. που έχουν ανάλογα φαινόμενα υπερτροφίας του τραπεζικού συστήματος. Παραγνωρίζουν το γεγονός ότι η Κύπρος πήγε και ζήτησε βοήθεια. Και ζήτησε βοήθεια γιατί είχε πέσει έξω σ' ό,τι αφορά το έλλειμμα του δημόσιου τομέα και σ' ό,τι αφορά το δημόσιο χρέος. Δεν ήρθαν οι Γερμανοί να πουν στην Κύπρο «ξέρετε θέλουμε να σας δώσουμε βοήθεια σώνει και καλά και θα κάνετε αυτά που σας λέμε». Από τη στιγμή που ζητάς δανεικά, πρέπει να δεχθείς τους όρους των δανειστών. Δεν υπάρχει καμιά περίπτωση ούτε στην καθημερινή ζωή ούτε στις διεθνείς σχέσεις να ζητάς δανεικά και να επιβάλλονται οι όροι του δανειζομένου. Ο δανειζόμενος είναι σε κατάσταση εξάρτησης και ανάγκης. Λοιπόν, τα υπερήφανα «Όχι» είναι απλώς φρασεολογίες χωρίς περιεχόμενο, ψηφοθηρικές διαδικασίες και ανοησίες. Υπερήφανο «Όχι» λέει αυτός που έχει χρήματα να δώσει. Όχι αυτός που επαιτεί χρήματα.

–Αναφερθήκατε στην εικόνα που εξέπεμψε η Κύπρος μεταξύ πρώτου και δεύτερου Eurogroup. Ήταν η στάση του κυβερνώντος κόμματος και της Βουλής γενικότερα, υπήρξε και εκείνη η στροφή προς τη Ρωσία μετά την καταψήφιση της πρώτης συμφωνίας. Θεωρείτε ότι αυτή η εικόνα υπήρξε καταλυτική στο να καταλήξουμε στη συμφωνία που τελικώς καταλήξαμε;

–Προφανώς. Ακούστε, διότι στα ευρωπαϊκά θέματα ήμουν εκπρόσωπος αυτής της χώρας για 17 χρόνια. Δεν υπάρχει περίπτωση για μια χώρα απομονωμένη σε οποιαδήποτε συζήτηση, και η Κύπρος είναι απομονωμένη στο θέμα αυτό, κοινοτική λύση σε δεύτερη συζήτηση να είναι καλύτερη από την πρώτη. Κι αν απορρίπτατε και τη δεύτερη λύση η τρίτη θα ήταν ακόμα χειρότερη. Σ' ό,τι αφορά τη στροφή προς τη Ρωσία, με συγχωρείτε πάρα πολύ, οι άνθρωποι δεν ήξεραν τι έκαναν. Δεν γνωρίζω αν αυτό οφείλετο στο ότι ήταν νέα κυβέρνηση, αλλά μπορούσαν να ρωτήσουν τους προηγούμενους, οι οποίοι ήξεραν πολύ καλά επί του προκειμένου.

–Μα το ΑΚΕΛ ήταν εξ αυτών που έθεσαν με τρόπο επιτακτικό μια τέτοια στροφή.

–Εγώ προσωπικά ενεπλάκην (με τη σύμφωνο γνώμη του Προέδρου Χριστόφια) σε συζήτηση με Ρώσους και Κινέζους πριν από ένα χρόνο και κάτι, και το αποτέλεσμα ήταν αυτό ακριβώς που προέκυψε και τώρα. Και ασφαλώς δεν θα ήμουν ο μόνος που είχε κάνει τέτοιου είδους επαφές. Άρα ήταν γνωστό αυτό στην Κύπρο. Αυτά που έγιναν τώρα ήταν ή από άγνοια, που δεν δικαιολογείται σε τόσο σοβαρά θέματα –ο κ. Χριστόφιας όφειλε να πει «μην περιμένετε τίποτα απ' τους Ρώσους»– ή αν δεν ήταν άγνοια, ήταν καθαρά δημαγωγία και φιγούρες του αισχίστου είδους, ανεπίτρεπτες. Δεν θα πεθάνει το ευρώ χωρίς την Κύπρο. Δεν υπάρχει καν ο φόβος που υπήρχε από έξοδο της Ελλάδας, το μέγεθος της οικονομίας της οποίας, αν μη τι άλλο, είναι πολύ μεγαλύτερο. Αν φεύγατε εσείς δεν θα συνέβαινε τίποτα απολύτως. Θα σας πέταγαν έξω και θα βρισκόσασταν απομονωμένοι, εκεί που ήσαστε πριν αρχίσει η

Τα υπερήφανα "Όχι" είναι απλώς φρασεολογίες χωρίς περιεχόμενο, ψηφοθηρικές διαδικασίες και ανοησίες. Υπερήφανο "Όχι" λέει αυτός που έχει χρήματα να δώσει. Όχι αυτός που επαιτεί χρήματα

τεράστια πορεία προς την Ε.Ε., η οποία στηρίχθηκε και στη ζωή ορισμένων ανθρώπων. Εγώ θεωρώ ότι η είσοδος της Κύπρου, χωρίς να έχει λυθεί το πολιτικό της πρόβλημα, στην Ε.Ε., είναι από τα μεγαλύτερα πράγματα που έχω κάνει στη ζωή μου. Και είμαι υπερήφανος γι' αυτό. Θα είχα πένθος, αν σήμερα βρισκόσασταν εκτός Ε.Ε., διότι είναι ανάξια η πολιτική σας ηγεσία.

–Θέλω να δούμε την ηθική διάσταση της πολιτικής συζήτησης που γίνεται σήμερα. Το μέχρι πρότινος κυβερνών κόμμα που διαχειρίστηκε την όλη κατάσταση και έκανε την προσφυγή στο Μηχανισμό χαρακτηρίζει καταστροφικές τις ενέργειες της κυβέρνησης Αναστασιάδη και προκρίνει λύση εκτός Τρόικας.

–Ακούστε, εγώ δεν μπορώ να συζητώ βλακείες που λένε άνθρωποι οι οποίοι δεν χρίζουν κανενός απολύτως σεβασμού. Θέλετε δανεικά. Ποιος θα σας τα δώσει; Θα συζητήσω με οποιονδήποτε μου πει ότι «εμείς θα πάρουμε χρήματα από αυτόν». Ή από την παγκόσμια αγορά. Δεν είναι ότι δεν υπάρχουν λεφτά. 7% πληρώνετε; Αν δεν πληρώνετε 7%, έχετε ανάγκη βοηθείας. Δεν είναι δάνειο αυτό, είναι βοήθεια. Σας δίνεται κάτω από τους όρους της αγοράς. Και σας δίνεται επειδή είσαστε στην Ευρώπη. Αν ήσασταν εκτός Ευρώπης, δεν θα σας δάνειζαν, θα κλείσει το Δημόσιο και θα διαλυθούν τα πάντα. Λοιπόν, ο Αναστασιάδης έχει την ευθύνη που έχει για τη διαχείριση που έκανε αυτές τις μέρες. Το ΑΚΕΛ όμως έχει βαρύτατες ιστορικές ευθύνες. Γιατί τόσο καιρό καθυστέρησε την επιβολή μιας λύσης περιμένοντας να περάσει ο χρόνος του στην προεδρία, ξέροντας ότι δεν θα ανανεωθεί η εντολή προς τον υποψήφιό του, για να μην υποστεί τις συνέπειες. Εγώ στη θέση τους θα το βούλωνα.

ΣΥΡΙΖΑ και Χρυσή Αυγή θα πτηθούν από τον λαό

–Βλέπουμε έντονα στοιχεία λαϊκισμού στην Ελλάδα, και παράλληλα μια άνοδο του φονταμενταλισμού και του εθνικισμού. Η Χρυσή Αυγή παρουσιάζεται σε όλες σχεδόν τις δημοσκοπήσεις με ποσοστά κοντά σε αυτά του δεύτερου κόμματος. Τι μπορούμε να αναμένουμε ότι θα φέρει τυχόν συνέχιση της κρίσης νοουμένου ότι οι «σωτήρες» εμφανίζονται συνήθως σε κοινωνίες που βρίσκονται σε κρίση;

–Ο λαός αποφασίζει αυτό που αποφασίζει και είναι σεβαστό. Το θέμα είναι οι ευθύνες αυτών που συμμετέχουν στον δημόσιο διάλογο που οδηγεί τον λαό σε τέτοιες αποφάσεις. Όταν σήμερα ο κ. Τσίπρας συμπλέει με κάποιο σαν τον κ. Καμένο, ο οποίος, στην ελαφρότερη κρίση που μπορεί να κάνει κάποιος γι' αυτόν, είναι ότι είναι γραφικός, στη χειρότερη απλώς ενός άλλου είδους φασίστας, παράλληλα με τη Χρυσή Αυγή του κ. Μιχαλολιάκου, τότε έχει τεράστια ευθύνη απέναντι στην ιστορία της Αριστεράς και την κοινωνία της χώρας. Όταν λέει ότι η Ελλάδα θα έπρεπε να χρηματοδοτήσει μέσω του ELA τις τράπεζες της Κύπρου με 2 δισ. ευρώ δείχνει ότι είναι ή εντελώς άσχετος ή ότι παίρνει τον κόσμο για πλιθίους. Απ' ό,τι ξέρω είμαστε δύο διαφορετικά κράτη. Αυτός ο άνθρωπος είναι αρχηγός της αξιωματικής αντιπολίτευσης. Θέλει να γίνει πρωθυπουργός μεθαύριο. Αυτά θα κάνει; Αυτά θα λέει; Θα γελάει ο κόσμος.

–Φαντάζομαι ότι και αυτός θα αναγκαστεί να αναπροσαρμόσει τη ρητορική του όπως έκανε και ο νυν πρωθυπουργός.

–Δεν αλλάζουν οι άνθρωποι. Οι πλιθιοι γίνονται πλιθιοδέστεροι και οι αλήτες και τυχοδιώκτες γίνονται ακόμα πιο αλήτες και τυχοδιώκτες απ' ό,τι ήταν στα νιάτα τους. Εγώ έχω αφιερώσει τη ζωή μου στην πάλη εναντίον των ολοκληρωτικών ιδεολογιών και των εκφραστών τους. Χρειάστηκε να περάσει ένα μέρος της ζωής μου για να καταλάβω πόσο επιζήμιος είναι ο κομμουνισμός και πόσο σκληρά πρέπει κανείς να τον καταπολεμά. Δεν θέλω καμία συνθηκολόγηση. Έχω επανειλημμένα ρωτήσει διανοούμενους του ΣΥΡΙΖΑ: «μπορούν να μου εξασφαλίσουν την ελευθερία να πάω σε μια οποιαδήποτε πανεπιστημιακή αίθουσα να εκφράσω τις απόψεις μου;» Όχι. Διότι μέλη και στελέχη τους ως φασίστες της Αριστεράς, φασιστο-κομμουνιστές δηλαδή, θα μου το απαγορεύσουν. Θα 'ρθουν να κάνουν επεισόδια, να πετάνε γιαούρτια, πέτρες. Κι αυτό το εγκρίνει η ηγεσία τους και το χειροκροτεί. Λοιπόν, ας μη φωνάζουνε υποκριτικά, να κοιτάξουν τα μούτρα τους και τα χάλια τους. Και ο ΣΥΡΙΖΑ και η Χρυσή Αυγή και οι δύο ιδεολογίες, και του κομμουνισμού και του φασισμού, που είναι εχθροί της δημοκρατίας, θα πτηθούν από τον ελληνικό λαό ο οποίος έχει πολύ βαθιές παραδόσεις αντιμετώπισής τους.

Μέσω του δημοψηφίσματος ο Παπανδρέου επέλεξε την ηρωική έξοδο

–Επειδή από το ΑΚΕΛ τέθηκε και θέμα δημοψηφίσματος ώστε να εγκριθεί η συμφωνία από τον λαό…

–Το δημοψήφισμα είναι τρόπος για να φύγεις και το ΑΚΕΛ θέλει να φύγει. Ανακάλυψε εκ νέου τον κομμουνιστικό εαυτό του και θέλει να φύγει η Κύπρος από την Ε.Ε. Και τι θα ρωτήσετε στο δημοψήφισμα; Να αναλύσει ο κόσμος την οικονομική κατάσταση και τα επιτόκια;

–Το ίδιο θα μπορούσε κάποιος να υποδείξει και για το 2004. Κλήθηκε ο λαός να κρίνει ένα Σύνταγμα;

–Το σχέδιο Ανάν ήταν πολιτικό. Μπορούσες να πεις εγώ θέλω να ζήσω ή δεν θέλω να ζήσω με τους Τ/κ. Και είπατε «Όχι». Που ήταν δικαιωμά σας, εν πάση περιπτώσει. Αλλά τώρα δεν είναι το ίδιο. Γιατί δεν υπάρχει Κύπριος που να μην θέλει να έχει λεφτά. Όλοι θέλουμε να έχουμε λεφτά. Πού θα τα βρούμε είναι το θέμα.

–Θα ήθελα να δούμε λίγο την κίνηση του Γ. Παπανδρέου πριν από τη Σύνοδο των Καννών να ζητήσει τη διεξαγωγή δημοψηφίσματος. Σε συνέντευξή σας, είπατε ότι, αν και αντιπρόεδρος της τότε κυβέρνησης, δεν ενημερωθήκατε.

Υπήρχε η συμπαγής ομάδα βουλευτών του ΠΑΣΟΚ, οι οποίοι σήμερα είναι οπαδοί και υποστηρικτές του νέου προέδρου του ΠΑΣΟΚ, που είχαν αποφασίσει να καταψηφίσουν την πολιτική της κυβέρνησης

–Αυτό είναι γεγονός. Το έμαθα από ένα τηλεφώνημα και ενώ ο πρωθυπουργός ήταν ήδη στο αεροπλάνο.

–Εξήγησε αργότερα σε κατ' ιδίαν συναντήσεις που είχατε τη σκέψη πίσω από αυτή την κίνηση; Επειδή και τότε θεωρήθηκε και τελικώς αποδείχθηκε κίνηση αυτοκτονίας, πρωτίστως για τον ίδιο αλλά και το κόμμα.

–Όχι. Έχει όμως επικαλεστεί διάφορους λόγους δημοσίως που δείχνουν δυστυχώς ότι δεν έχει καταλάβει τι έχει κάνει. Και δεν έχει μετανοήσει. Υπάρχει όμως κάτι που δεν λέει ο Παπανδρέου. Όταν πρότεινε το δημοψήφισμα είχε ήδη χάσει τον έλεγχο της Βουλής. Διότι υπήρχε η συμπαγής ομάδα βουλευτών του ΠΑΣΟΚ, οι οποίοι σήμερα είναι οπαδοί και υποστηρικτές του νέου προέδρου του ΠΑΣΟΚ, που είχαν αποφασίσει να καταψηφίσουν την πολιτική της κυβέρνησης. Ούτως ή άλλως δηλαδή είχε πάψει να είναι πρωθυπουργός και το ήξερε. Ίσως να διάλεξε το δημοψήφισμα, χωρίς να το ομολογήσει μέχρι σήμερα, για μια ηρωική έξοδο. Εγώ είμαι κατά του ηρωισμού στην πολιτική. Θέλω να υπάρχουν ταπεινόφρονες άνθρωποι, σώφρονες.

Κρίση δίχως τέλος στην τουρκοκυπριακή ηγεσία

Του **ΝΙΚΟΥ ΣΤΕΛΓΙΑ**

Η πολιτική κρίση, η οποία έχει ξεσπάσει εδώ και καιρό στους κόλπους της τουρκοκυπριακής ηγεσίας και δεξιάς εξακολουθεί να λαμβάνει νέες διαστάσεις, αφού λίγες μόνο βδομάδες από τη σταθεροποίηση Ιρσέν Κιουτσούκ στο αξίωμα του «πρωθυπουργού» και στην ηγεσία του Κόμματος Εθνικής Ενότητας (UBP), η τουρκοκυπριακή Δεξιά εξακολουθεί να βρίσκεται αντιμέτωπη με έναν μεγάλο πολιτικό αναβρασμό. Το στρατόπεδο του ηγέτη της τουρκοκυπριακής κοινότητας, Ντερβίς Έρογλου, το οποίο έχασε την ηγεσία του UBP στο πρόσφατο συνέδριο του «κυβερνώντος» κόμματος με διαφορά μόλις μερικών ψήφων, εξακολουθεί να αμφισβητεί την ηγεσία του κ. Κιουτσούκ. Τις τελευταίες ημέρες, τα μέλη του UBP, τα οποία διατηρούν στενές σχέσεις με το λεγόμενο «προεδρικό» έχουν φτάσει στο σημείο του δημόσιου διαπληκτισμού με τους υποστηρικτές του στρατοπέδου του κ. Κιουτσούκ. Πίσω από την οργή και τον προβληματισμό των υποστηρικτών του στρατοπέδου του κ. Έρογλου κρύβονται οι πρόσφατες κινήσεις του κ. Κιουτσούκ.

Δύο ξένοι στο ίδιο κόμμα: Κιουτσούκ και Έρογλου

Αμέσως μετά τον επαναληπτικό γύρο των προεδρικών εκλογών στο UBP, ο κ. Κιουτσούκ έσπευσε να ανασυγκροτήσει την ηγεσία και των τοπικών οργανώσεων του κόμματός του. Με συνοπτικές διαδικασίες, ο κ. Κιουτσούκ απομάκρυνε από τα νευραλγικά σημεία της ηγεσίας του UBP τους υποστηρικτές του κ. Έρογλου και τοποθέτησε προσωπικότητες της δικής του επιρροής. Η συγκεκριμένη κίνηση του κ. Κιουτσούκ ήλθε στο προσκήνιο την περίοδο που ο Τουργκάι Αβτζί και ο Ταχσίν Ερτουγρούλογλου διέλυσαν τα κόμματά τους και επέστρεψαν στο μεγαλύτερο κόμμα της τουρκοκυπριακής δεξιάς. Ως γνωστόν, οι δύο πολιτικοί άνδρες βρίσκονται σε «κατάσταση πολέμου» με τον ηγέτη της Τουρκοκυπριακής κοινότητας. Αντιμέτωπο με τον αποκλεισμό του από την ηγεσία του UBP, το στρατόπεδο του κ. Έρογλου θέτει πλέον επί τάπητος εναλλακτικές στρατηγικές για το πολιτικό μέλλον του. Πληροφορίες που φτάνουν τις τελευταίες ημέρες στην «Κ» αναφέρουν ότι μία μερίδα του συγκεκριμένου στρατοπέδου τάσσεται υπέρ της αποχώρησης από το UBP και της δημιουργίας ενός νέου πολιτικού φορέα. Σύμφωνα με τους υποστηρικτές της συγκεκριμένης άποψης, στη νέα περίοδο ο κύκλος του κ. Έρογλου δεν έχει πλέον τη δυνατότητα να συνεχίσει την πορεία του στο τουρκοκυπριακό πολιτικό πεδίο μέσα στο UBP. Ο κ. Κιουτσούκ καταβάλλει μεγάλες προσπάθειες για να υποχρεώσει σε «άτακτη υποχώρηση» τους αντιπάλους του.

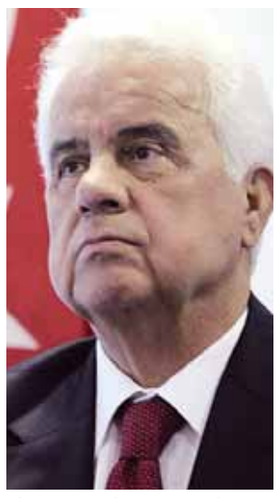

Με συνοπτικές διαδικασίες ο Ιρσέν Κιουτσούκ (αριστερά) απομάκρυνε από το «κυβερνών» Κόμμα Εθνικής Ενότητας στελέχη που πρόσκεινται στον Ντερβίς Έρογλου, με τον τελευταίο να δέχεται πιέσεις για αποχώρηση και δημιουργία νέου κόμματος.

«Ποιες θα ήταν οι πιθανότητες επιβίωσης και επιτυχίας ενός νέου πολιτικού φορέα, ο οποίος θα ανταγωνίζεται το UBP για την ηγεσία της τ/κ δεξιάς;» Το συγκεκριμένο ερώτημα φαίνεται πως απασχολεί μια δεύτερη μερίδα εντός του στρατοπέδου του κ. Έρογλου. Η εν λόγω μερίδα προσεγγίζει με προβληματισμό και δυσπιστία την προοπτική της δημιουργίας ενός νέου κόμματος.

Τη στιγμή που η σύγκρουση των δυο αντιμαχόμενων στρατοπέδων εντός του UBP συνεχίζεται με αμείωτους ρυθμούς, το «κυβερνών» κόμμα επιχειρεί να εξέλθει από τη «μίνι κρίση», η οποία δημιούργησε το αποτέλεσμα των πρόσφατων «πρόωρων εκλογών» στον «δήμο Λευκωσίας». Πριν από δύο εβδομάδες, με μεγάλη διαφορά, το Ρεπουμπλικανικό Τουρκικό Κόμμα (CTP) κατάφερε να εξασφαλίσει το «αξίωμα του δημάρχου» στην κατεχόμενη Λευκωσία. Για πολλούς υποστηρικτές του UBP, η συγκεκριμένη εξέλιξη ρίχνει φως στο πολιτικό αδιέξοδο, το οποίο έχει οδηγηθεί το τελευταίο διάστημα το «κυβερνών» κόμμα. Κατά την άποψή τους, λίγους μήνες πριν από τις «βουλευτικές εκλογές», η τουρκοκυπριακή Δεξιά έχει χάσει την επαφή της με μεγάλες μερίδες της τουρκοκυπριακής κοινότητας.

11-EPIKAIROTITA_KATHI 4/19/13 9:32 PM Page 11

Αρχίζει ο επανασχεδιασμός του Δημοσίου

Η Επίτροπος Μεταρρύθμισης επεξηγεί στην «Κ» τον τρόπο βάσει του οποίου θα γίνει η αναδιάρθρωση της δημόσιας υπηρεσίας

Της **ΜΙΡΑΝΤΑΣ ΛΥΣΑΝΔΡΟΥ**

Εντός του 2014 και σ' έναν ορίζοντα υλοποίησης δέκα χρόνων, ξεκινάει η ριζική αναδιάρθρωση της δημόσιας υπηρεσίας στην Κύπρο. Με οδηγό το Μνημόνιο και τα χρονοδιαγράμματα που θέτει, η Επίτροπος Μεταρρύθμισης μαζί με την επταμελή γραμματεία, που θα διοριστεί προσεχώς για να πλαισιώσει το έργο της, καλείται να ξηλώσει ένα απηρχαιωμένο σύστημα που δεν εξυπηρετεί τον πολίτη, το οποίο ιδρύθηκε με βάση τις πρακτικές του1960 και μεγεθύνθηκε επικίνδυνα από τότε έως σήμερα στη βάση μη ορθολογικών και αξιοκρατικών κριτηρίων, προκαλώντας πολλαπλά εμφράγματα στα δημόσια οικονομικά.

Η Επίτροπος κ. Εμανουέλλα Μουσιούττα Λαμπριανίδη, ενάμιση μήνα μετά τον διορισμό της, έχει ήδη σηκώσει τα μανίκια πιάνοντας δουλειά κι αναμένει από τους δημοσίους υπαλλήλους να κάνουν το ίδιο, καθώς η διαδικασία της ανασυγκρότησης του δημοσίου τομέα θα είναι επίπονη, σκληρή και συλλογική. Η κ. Λαμπριανίδη δεν πατά στα σύννεφα. Γνωρίζει ότι θα υπάρξουν αντιστάσεις, στο πλαίσιο πάντα του αμυντικού μηχανισμού της συντήρησης μιας παγιωμένης κατάστασης. Δηλώνει, ωστόσο, έτοιμη, τόσο η ίδια όσο και η Προεδρία της Δημοκρατίας στην οποία υπάγεται, να συζητήσει με όλους. «Είμαι βέβαιη πως όταν εμπεδωθεί ότι δουλεύουμε για το μέλλον του τόπου και των παιδιών μας στο τέλος θα υπάρξει συνεννόηση και συναίνεση», σημειώνει.

Μιλώντας στην «Κ» εκτιμά ότι το Μνημόνιο παρέχει την ευκαιρία να διορθώσουμε τα πράγματα. Αναλύοντας τις πρόνοιες της δανειακής σύμβασης που αφορούν στην αναδόμηση του δημοσίου τομέα, η Επίτροπος Μεταρρύθμισης εξηγεί ότι θα πρέπει να αρχίσουν τάχιστα μελέτες αξιολόγησης, σε συνεργασία με ξένους εμπειρογνώμονες, οι οποίες θα εξετάσουν όλες τις υπηρεσίες στο Δημόσιο, σε όλα τα Υπουργεία αλλά και στις ανεξάρτητες υπηρεσίες. Θα αξιολογηθούν: α) οι όροι εντολής κάθε υπηρεσίας, το προϊόν που παράγει έκαστη και εάν εξυπηρετεί τις σημερινές ανάγκες του κράτους και της οικονομίας. β) Ο τρόπος λειτουργίας της κάθε υπηρεσίας, οι διαδικασίες και ο αριθμός του προσωπικού. Με βάση τα αποτελέσματα της αξιολόγησης θα γίνουν εισηγήσεις για αλλαγές. Απώτερος στόχος η απλοποίηση των διαδικασιών και η μετεξέλιξη του Δημοσίου ώστε να γίνει πιο φιλικό στον πολίτη. Όπου υπάρχουν επικαλύψεις μεταξύ υπηρεσιών, με βάση και τις βέλτιστες πρακτικές στην Ε.Ε. ή σε άλλες χώρες, θα βρεθούν τρόποι για αντιμετώπισή τους. Εάν υπάρχει περισσότερο προσωπικό θα υποδειχθεί ότι αυτή η δουλειά μπορεί να γίνει με λιγότερα πρόσωπα και εκεί που υπάρχουν ελλείψεις θα εντοπιστούν.

Η κ. Λαμπριανίδη εργάστηκε στο Γραφείο Προγραμματισμού για 26 χρόνια. Το 2011 προήχθη στη θέση της διευθύντριας Συντονισμού, ενώ τον ίδιο χρόνο ανέλαβε καθήκοντα προϊσταμένης της Γραμματείας της Κυπριακής Προεδρίας.

«Είναι η στιγμή να επανασχεδιάσουμε τη δημόσια υπηρεσία», αναφέρει η Επίτροπος. «Δεν μπορεί να έχεις μια πολιτική π.χ. για τα φωτοβολταϊκά και την απεξάρτηση από τις συμβατικές πηγές ενέργειας, αλλά την ίδια ώρα να κάνεις μια διαδικασία που είναι τόσο χρονοβόρα και πολύπλοκη και να μην μπορεί ο πολίτης να την ακολουθήσει». Εξηγεί ότι οι μελέτες που θα γίνουν «θα είναι ένα εργαλείο πολιτικής και στη βάση των πορισμάτων τους, τα οποία θα έχουμε εντός του πρώτου τριμήνου του 2014 σύμφωνα όπως προνοεί το Μνημόνιο, θα πρέπει να επεξεργαστούμε νέες πολιτικές, τις οποίες, αφού συζητήσουμε με τους εταίρους μας στο Μνημόνιο, θα τις προωθήσουμε για υλοποίηση με στόχο την αντιμετώπιση της αναποτελεσματικότητας και της σπατάλης».

Λιγότεροι δήμοι

Στο Μνημόνιο υπάρχει αναφορά και για αναδιάρθρωση του ευρύτερου δημόσιου τομέα. Δηλαδή των ημικρατικών οργανισμών και της τοπικής αυτοδιοίκησης. Το πλαίσιο των μελετών είναι το ίδιο, υπάρχει, ωστόσο, ένας επιπλέον όρος: Η αξιολόγηση της αναγκαιότητας ύπαρξης ορισμένων σωμάτων. Είναι γνωστό ευρέως ότι υπάρχουν ημικρατικοί οργανισμοί οι οποίοι εκπλήρωσαν τον στόχο τους και θεωρούνται πεπερασμένοι, αλλά καμία κυβέρνηση έως σήμερα δεν είχε την πολιτική τόλμη για να τους κλείσει. «Τώρα όμως έφτασε ο κόσμος στο χτένι», σημειώνει η κ. Λαμπριανίδη, «και δεν έχουμε ούτε την πολυτέλεια, ούτε και την ευχέρεια να αποφύγουμε την αλλαγή». Σε ό,τι αφορά στην αναδιάρθρωση της τοπικής αυτοδιοίκησης θα επανεξεταστεί το θεσμικό πλαίσιο που προωθήθηκε από την προηγούμενη κυβέρνηση. «Θα πρέπει να το δούμε από μηδενική βάση το θέμα των δήμων. Θα χρησιμοποιήσουμε τις μελέτες που υπάρχουν, αλλά με νέα προσέγγιση», υποστήριξε η Επίτροπος. Στόχος να προωθηθεί σύντομα η ενοποίηση των δήμων και συνεπώς η μείωση των αριθμών τους αλλά και η συμπλεγματοποίηση των κοινοτήτων. Η κ. Λαμπριανίδη δεν μπορεί αυτή τη στιγμή να μιλήσει συγκεκριμένα για το πόσο μεγαλύτερη των αναγκών της είναι η δημόσια υπηρεσία, ούτε για το πόσο μπορεί να μειωθούν μέσα από τη νέα δομή τα ανελαστικά έξοδα του κράτους. Προς το παρόν ο μόνος αριθμός που υπάρχει είναι η υποχρέωση από το Μνημόνιο για μείωση του μεγέθους της δημόσιας υπηρεσίας κατά 4.500 άτομα. Από τη φυσική μείωση λόγω των αφυπηρετήσεων θα υπάρξει μείωση γύρω στις 2.500 υπαλλήλων, ενώ άλλες 2.000 θα πρέπει επίσης να αποχωρήσουν. Η Επίτροπος αποφεύγει να μιλήσει τόσο για απολύσεις, όσο και για πρόωρα σχέδια αφυπηρετήσεων. Το σημαντικότερο σε αυτή τη διαδικασία είναι να γίνει η δημόσια υπηρεσία πιο σύγχρονη και αποτελεσματική που να ανταποκρίνεται στις σημερινές ανάγκες του κράτους και των πολιτών.

Το πιο δύσκολο δεν είναι να γίνουν οι μελέτες και να βρεθούν τρόποι να εφαρμοστούν. Το ζήτημα είναι να εμπεδωθεί μια νέα κουλτούρα στους δημοσίους υπαλλήλους. Είναι αυτονόητο για την Επίτροπο ότι ο κάθε δημόσιος υπάλληλος θα πρέπει πλέον να αποκτήσει την ευθύνη της δουλειάς του. «Να σκέφτεται πώς μπορεί καλύτερα να κάνει μια δουλειά, κι όχι παθητικά επειδή έτσι του είπαν ή επειδή έτσι γινόταν πάντα. Αυτό είναι μια αλλαγή κουλτούρας που θα πρέπει να εμπεδωθεί καταρχήν από τα διευθυντικά στελέχη της δημόσιας υπηρεσίας».

Δεν είναι μυστικό ότι πολλοί επέλεξαν να εργοδοτηθούν στο δημόσιο είτε για λουφάρουν, είτε για να δουλεύουν μέχρι το μεσημέρι –αυτό τώρα αλλάζει φυσικά– είτε για να έχουν εργασιακή ασφάλεια. Η κ. Λαμπριανίδη συμφωνεί ότι υπάρχουν αυτές οι ιδέες, δεν ισχύουν όμως για όλους τους δημοσίους υπαλλήλους. Όπως τονίζει σε οργανισμούς και τμήματα όπου οι επικεφαλής εμπνέουν τους εργαζομένους, τότε τα πράγματα αρχίζουν να δουλεύουν διαφορετικά γιατί κι αυτοί που πήγαν για να λουφάρουν νιώθουν εκτεθειμένοι.

Μισθοί και συντάξεις

Εκτός των μελετών που θα γίνουν για την κατάσταση στο δημόσιο και ημιδημόσιο τομέα με τη βοήθεια οργανισμών, κυβερνήσεων αλλά και εμπειρογνωμόνων, κάτω από το μικροσκόπιο θα μπουν και οι μισθοί, τα ωφελήματα, το συνταξιοδοτικό και τα επιδόματα των εργαζομένων. Στο πλαίσιο αυτό θα γίνει σύγκριση του τρόπου που πληρώνονται οι δημόσιοι υπάλληλοι με τους εργαζομένους σε αντίστοιχα επαγγέλματα στον ιδιωτικό τομέα αλλά και σε κράτη μέλη της Ε.Ε. για να μπορεί να υπάρχει αναφορά. Παράλληλα αναφέρει η κ. Λαμπριανίδη, θα εξεταστεί το σύστημα αξιολόγησης των δημοσίων υπαλλήλων με στόχο να υπάρξει διασύνδεση του κάθε εργαζομένου με την πληρωμή που παίρνει. «Δεν μπορείς να συνεχίζεις να αντιμετωπίζεις ισοπεδωτικά τους δημοσίους υπαλλήλους και να μην υπάρχει κάποιο κίνητρο για το άτομο που υπερβαίνει εαυτό, το οποίο σήμερα αμείβεται το ίδιο με ένα άτομο το οποίο αποδίδει στο μέτρο».

Δημόσιοι υπάλληλοι σε νέο περιβάλλον

- ✔ **Πέραν** του Μνημονίου και στη βάση των όρων εντολής της, η Επίτροπος Μεταρρύθμισης, όπως ανέφερε στην «Κ», θα προωθήσει και τα εξής:
- ✔ **Επικέντρωση** στα αποτελέσματα. Ποιότητα και προσφορά στον πολίτη.
- ✔ **Ηλεκτρονική** Διακυβέρνηση. Πληρωμές και εξασφάλιση εγγράφων από το διαδίκτυο.
- ✔ **Εκπαίδευση** των δημοσίων υπαλλήλων σε νέες δεξιότητες, όπως π.χ. στους υπολογιστές και στο e-government, αλλά και σε προγράμματα διαχείρισης και υλοποίησης έργων, ώστε να μπορούν να αντεπεξέλθουν στις νέες απαιτήσεις του ρόλου τους.
- ✔ **Εκπαίδευση** των δημοσίων υπαλλήλων στη διαχείριση κινδύνων για να μπορούν καλύτερα να πετυχαίνουν τους στόχους τους.
- ✔ **Τελευταίο** αλλά όχι έσχατο είναι το ζήτημα της παραγωγής πολιτικής. Για τον συντονισμό όλων των άμεσα εμπλεκομένων θα διοριστεί η γραμματεία, γύρω στα επτά άτομα τα οποία θα πάρουν μετάθεση από άλλα τμήματα του δημοσίου να αποτελούν τον συνδετικό κρίκο μεταξύ Υπουργείων, τμημάτων, προεδρίας και του αρμοδίου τμήματος δημόσιας διοίκησης και προσωπικού. Σε αυτό το πλαίσιο θα ζητηθεί να κατατίθεται σε ετήσια βάση ένα πρόγραμμα δράσης από το κάθε υπουργείο για λόγους σωστής παρακολούθησης και ελέγχου.

Η Επίτροπος και η επίδραση του Πυγμαλίωνα

Το ενδιαφέρον με τον διορισμό της κ. Λαμπριανίδη στη θέση της Επιτρόπου Μεταρρύθμισης είναι πως ταιριάζει άψογα με την ιδιοσυγκρασία της ως ατόμου. Όπως δηλώνει στην «Κ», η προσωπική της αντίληψη στα θέμα διοίκησης είναι πως ο προϊστάμενος δεν θα πρέπει να διοικεί έχοντας ως «όπλο» τη δύναμη ως εκ της θέσεώς του, αλλά κερδίζοντας την εκτίμηση των συνεργατών του, λόγω αφενός των γνώσεών του κι αφετέρου λόγω του τρόπου διαχείρισης του ανθρώπινου δυναμικού. «Όταν αναθέτεις ευθύνες στο προσωπικό και του δείχνεις ότι αναμένεις πως θα φέρει εις πέρας και με μεγάλη επιτυχία το έργο του, το αποτέλεσμα είναι εκπληκτικό. Εκεί το άτομο, ενδυναμωμένο από την εμπιστοσύνη που του δίνεται, υπερβαίνει τον εαυτό του και πετυχαίνει περισσότερα». Αυτή η διαδικασία ονομάζεται η επίδραση του Πυγμαλίωνα και για την κ. Λαμπριανίδη δεν αποτελεί απλώς μια επαγγελματική θεώρηση, αλλά τρόπο ζωής. Το δύσκολο είναι πώς θα γίνει βίωμα όλων των δημοσίων υπαλλήλων.

Πετάμε μαζί.
Απίστευτα χαμηλές τιμές
προς όλους τους προορισμούς.

CYPRUS AIRWAYS

τιμές από
ECONOMY BUSINESS
€99/€239
ΑΘΗΝΑ
ΘΕΣΣΑΛΟΝΙΚΗ
ΗΡΑΚΛΕΙΟ
ΒΗΡΥΤΟΣ

τιμές από
ECONOMY BUSINESS
€179/€289
ΤΕΛ ΑΒΙΒ
ΣΟΦΙΑ

τιμές από
ECONOMY BUSINESS
€179/€499
ΡΩΜΗ
ΒΙΕΝΝΗ
ΦΡΑΝΚΦΟΥΡΤΗ
ΜΟΝΑΧΟ
ΖΥΡΙΧΗ
ΑΜΣΤΕΡΝΤΑΜ
ΠΑΡΙΣΙ
ΛΟΝΔΙΝΟ

τιμές από
ECONOMY BUSINESS
€279/€599
ΑΓΙΑ ΠΕΤΡΟΥΠΟΛΗ*
ΜΟΣΧΑ

Όλες οι τιμές είναι τελικές για εισιτήρια μετ'επιστροφής.

Για περισσότερες πληροφορίες επικοινωνήστε με το Κέντρο Τηλεξυπηρέτησης των Κυπριακών Αερογραμμών στο 8000 0008, στην ιστοσελίδα cyprusair.com ή τον ταξιδιωτικό σας πράκτορα.

Όροι και κανονισμοί

Η προσφορά ισχύει για κρατήσεις μέχρι και 28 Απριλίου 2013 και για ταξίδια που θα ολοκληρωθούν μέχρι 12 Ιουνίου 2013.
Η τιμή είναι για ταξίδια μετ' επιστροφής από Λάρνακα και Πάφο και περιλαμβάνει όλους τους φόρους και επιβαρύνσεις για κρατήσεις μέσω της ιστοσελίδας μας. Διατίθεται περιορισμένος αριθμός θέσεων και οι ναύλοι υπόκεινται σε όρους και κανονισμούς. Αλλαγές επιτρέπονται με επιβάρυνση. Σε περίπτωση ακύρωσης επιστρέφονται μόνο οι φόροι αεροδρομίου. Η προσφορά ισχύει για πτήσεις που εκτελούνται με αεροσκάφη των Κυπριακών Αερογραμμών. Στους ναύλους της οικονομικής θέσης δεν προσφέρεται πίστωση βαθμών Sunmiles.

* Στο δρομολόγιο της Αγίας Πετρούπολης δεν προσφέρεται business class.

Οι Κυπριακές Αερογραμμές διατηρούν το δικαίωμα να αποσύρουν ή να διαφοροποιήσουν την παρούσα προσφορά ανά πάσα στιγμή κατά την κρίση τους.

cyprusair.com

12-GNOMES_KATHI 4/19/13 8:21 PM Page 12

Ο πίθος των Δαναΐδων

Του **ΛΑΡΚΟΥ ΛΑΡΚΟΥ**

Με ορισμένες βελτιώσεις σχετικά με τη μορφή που θα λάβουν οι αποκοπές των απολαβών, με τη διασφάλιση του Ταμείου Προνοίας και με τις αποζημιώσεις πλεοναζόντων μαζί με 490 αποχωρήσεις, φαίνεται πως κλείνει μια συμφωνία γύρω από τις Κυπριακές Αερογραμμές. Για τις ανάγκες του δημόσιου διαλόγου θυμίζω ότι η Ευρωπαϊκή Επιτροπή με σχετικό δελτίο Τύπου στις 6 Μαρτίου ενημέρωσε όλους ότι ξεκίνησε έρευνα επειδή «κανένα πρόσθετο μέτρο κρατικής ενίσχυσης υπέρ της Cyprus Airways δεν πρέπει να τεθεί σε εφαρμογή χωρίς την προηγούμενη έγκριση της Επιτροπής».

Η επιχειρηματική διαδρομή του κυπριακού αερομεταφορέα ασφαλώς και δεν μπορεί να κλείσει επειδή επήλθε μια συμφωνία ανάμεσα στην κυβέρνηση και τις συντεχνίες. Το θέμα αφορά ολόκληρη την κοινωνία και εξ αυτού προκύπτουν ερωτήματα:

1. Πόσα χρήματα από τον κρατικό προϋπολογισμό έχουν διατεθεί σε μια διαδικασία «εξυγίανσης», «επιβίωσης» των Κ.Α. χωρίς κανένα αποτέλεσμα; Ποιο στρατηγικό πλάνο προκρίθηκε και πτήθηκε;

2. Πόσα χρήματα έχουν διατεθεί από τον κρατικό προϋπολογισμό για τη Eurocypria, πάνω σε ποιο πλάνο οδηγήθηκε και αυτή στη χρεοκοπία;

3. Η Ευρωπαϊκή Επιτροπή ερευνά. Ο Κύπριος φορολογούμενος, αυτός που για χρόνια πληρώνει για τις Κ.Α., πώς θα ερμηνεύσει την άγνοια των σχετικών κανονισμών σε όλα τα επίπεδα της σχετικής διαδικασίας;

4. Η Βουλή έχει ψηφίσει τα νομοσχέδια για τη «σωτηρία» των Κ.Α., έχει εγκρίνει τα σχετικά ποσά. Σήμερα μετρά το αποτέλεσμα. Ο πίθος των Δαναΐδων δεν αφορά έναν πλήρη σχεδιασμό με μετρήσιμα αποτελέσματα. Αυτό σημαίνει κάτι για κάποιο κόμμα; Σημαίνει τουλάχιστον κάποιο μάθημα για το μέλλον;

5. Σήμερα όλα τα προγράμματα ετών για στήριξη μιας εταιρείας που ολοφάνερα δεν μπορούσε από μόνη της να αντέξει στον ανοικτό ανταγωνισμό, βρίσκονται στο σημείο μηδέν. Κυβερνήσεις, αρμόδιοι υπουργοί και συντεχνίες βλέπουν ότι μια πολιτική απέτυχε και η κυπριακή οικονομία έφτασε στο πρόθυρα της χρεοκοπίας. Έχει κάποιο μερίδιο ευθύνης για τη συνολική κατάρρευση της οικονομίας η συγκεκριμένη πορεία των Κ.Α. και της Eurocypria;

6. Οι κυβερνήσεις εδώ και χρόνια θα μπορούσαν να αναζητήσουν στρατηγικό επενδυτή, να βρουν εταίρο όσο οι Κ.Α. διατηρούσαν μια σημαντική επενδυτική αξία, αυτή ήταν η άποψή μου για πολλά χρόνια. Έτσι, σήμερα, στις συνθήκες του 2013, η προσπάθεια της σημερινής κυβέρνησης γίνεται κάτω από εξαιρετικά πιο πολύπλοκες συνθήκες εξαιτίας της γενικότερης εικόνας που εκπέμπει η οικονομία του τόπου, συνεπώς πιο δύσκολα επιτυγχάνεται ένας στόχος. Είναι θετικό το ότι δύο εταιρείες έχουν εκδηλώσει ενδιαφέρον για το μέλλον των Κ.Α.

7. Οι συντεχνίες έβλεπαν και αγωνίζονταν για τα κεκτημένα. Απέρριπταν κάθε άλλη λύση εκτός από εκείνη που διέθετε κρατική προστασία και κρατικά σχέδια διάσωσης. Τώρα που απολύεται σχεδόν όλο το προσωπικό, σημαίνει κάτι για τον τρόπο που εργάζεται το συνδικαλιστικό κίνημα; Το κρατικό δεν σώζει αυτόματα θέσεις εργασίας, χρειάζεται κάτι πιο σημαντικό. Να είναι βιώσιμο, μη ελλειμματικό, ανταγωνιστικό, να πιάνει ποντίκια!

8. Τα κατά καιρούς Δ.Σ. των Κ.Α. οικοδομήθηκαν για πολλά χρόνια πάνω στις κομματικές ισορροπίες, μια σου μια μου κ.λπ. Η σημερινή κατάσταση σημαίνει κάτι για όλα όσα συνδέουν την αλλαγή στον τρόπο διορισμών στα Δ.Σ. ημικρατικών οργανισμών με την ειδίκευση, την επιλογή με βάση τα προσόντα και τον σχηματισμό τους με πιο ποιοτικά χαρακτηριστικά;

9. Μια Διερευνητική Επιτροπή από δικαστές ερευνά το πώς έφτασε η οικονομία στο ναδίρ. Ποιος όμως θα μελετήσει τις πολιτικές εκείνες που έφεραν τις Κ.Α. στο σημερινό αδιέξοδο; Ποια ανάλυση και ποια επιτροπή θα μας εξηγήσει πώς έχουμε αποτύχει απέναντι στα προφανή;

10. Η γενικότερη καθίζηση της οικονομίας έχει πλήρη σχέση με την απουσία σχεδιασμού, στόχων, συνέπειας στην εφαρμογή τους και μελέτης του διεθνούς περιβάλλοντος. Οι Κ.Α. είναι η μικρογραφία μιας πολιτικής σκέψης που οδήγησε την Κύπρο στο περιθώριο και την παρακμή. Μπροστά στον φόβο του δήθεν πολιτικού κόστους, μπροστά στη μάχη για προώθηση της πελατειακής πολιτικής, σκαλισκαλί φτάσαμε στο χείλος του γκρεμού, θέτοντας το μέλλον της οικονομίας στην πιο δύσκολη θέση, παράδειγμα προς αποφυγή με παγκόσμιο ακροατήριο!

www.larkoslarkou.org.cy

Ανοιξιάτικη ομίχλη στις σχέσεις Κ.Δ.-Ρωσίας

Του **ΠΕΤΡΟΥ ΖΑΡΟΥΝΑ**

Ανεξάρτητα από τις προθέσεις και επιθυμίες των ηγεσιών των δύο χωρών, τα όσα έχουν λάβει χώρα τους τελευταίους δύο μήνες θα πρέπει να παραδεχθούμε πως έχουν επηρεάσει αρνητικά το μέχρι σήμερα άριστο κλίμα στις κυπρο-ρωσικές σχέσεις. Η κάθε χώρα φαίνεται να έχει κάποια παράπονα από τη συμπεριφορά της άλλης. Επιπρόσθετα, κάποιες βεβιασμένες και απροετοίμαστες πρωτοβουλίες από την πλευρά της Κυπριακής Δημοκρατίας (Κ.Δ.), αντί να οδηγήσουν σε σύσφιξη των σχέσεων, οδήγησαν σε επιβάρυνση της όλης κατάστασης. Ας δούμε τα πράγματα αναλυτικά.

Από την κυπριακή πλευρά υπάρχει δυσφορία για μία σειρά δηλώσεις και τοποθετήσεις του Ρώσου πρωθυπουργού, κ. Μεντβέντεφ. Η πρώτη αφορούσε την αμφισβήτηση των κυπριακών κυριαρχικών δικαιωμάτων επί του φυσικού αερίου που βρέθηκε ή και θα ανακαλυφθεί εντός της κυπριακής ΑΟΖ. Η εν λόγω δήλωση έγινε ως απάντηση στις προτάσεις μας για περαιτέρω συνεργασία στα θέματα της ενέργειας που συνόδευε το αίτημα για οικονομική βοήθεια. Παράλληλα, ο Ρώσος πρωθυπουργός είχε απειλήσει με συνολική αναθεώρηση των σχέσεων Ρωσίας-Κ.Δ. στην περίπτωση κουρέματος των ρωσικών καταθέσεων στην Κύπρο. Η απειλή σε κάποια στιγμή επικεντρώθηκε στην ενδεχόμενη καταγγελία της διμερούς συμφωνίας για αποφυγή της διπλής φορολόγησης. Η τελευταία δήλωση του κ. Μεντβέντεφ για την Κ.Δ. έγινε πριν από λίγες μέρες ενώπιον της Δούμας. Εκεί, ούτε λίγο ούτε πολύ, άφησε να νοηθεί ότι οι Ρώσοι θα μπορούσαν να «αποχαιρετήσουν» την Κύπρο. Πέραν όμως των δηλώσεων από πλευράς του Ρώσου πρωθυπουργού, είχαμε και εκείνες του υπουργού των Εξωτερικών, του κ. Λαβρόφ. Ο τελευταίος, ιστάμενος δίπλα από τον κ. Νταβούτογλου, δήλωσε ότι στα θέματα των ΑΟΖ όλοι θα πρέπει να ακολουθούμε όλα όσα το δίκαιο των θαλασσών προβλέπει. Πού είναι το αρνητικό, θα ρωτήσετε. Αυτό έχει να κάνει με το άλλο σκέλος της ρωσικής τοποθέτησης. Σε αυτό, κατά τρόπο ασαφή, ο κ. Λαβρόφ ανέφερε ότι «όλα τα έργα αξιοποίησης των φυσικών πόρων θα πρέπει να προσβλέπουν σε συμφωνίες οι οποίες θα ωφελήσουν όλους τους Κυπρίους χωρίς εξαίρεση». Η δήλωση αυτή δυστυχώς επιτρέπει να γίνουν προβληματικές ερμηνείες. Ειδικότερα αν συνδυαστεί με τις επιφυλάξεις που εξέφρασε τον περασμένο μήνα ο πρωθυπουργός κ. Μεντβέντεφ. Όλα αυτά γίνονται ακόμα πιο αρνητικά, αν τα συγκρίνουμε με την προηγούμενη και πολύ ξεκάθαρη θέση της Ρωσίας στο θέμα αυτό. Με αλλεπάλληλες και πολύ αναλυτικές τοποθετήσεις του, ο εκπρόσωπος του ρωσικού ΥΠΕΞ, κ. Λουκασέβιτς, είχε κάνει σαφές ότι η Κ.Δ. θα μπορούσε να προχωρήσει στην εκμετάλλευση των φυσικών της πόρων στις θάλασσες εκείνες για τις οποίες είχε υπογράψει συμφωνίες οριοθέτησης με τους αντίστοιχους γείτονές της. Μάλιστα, ο κ. Λουκασέβιτς ήταν ξεκάθαρος στο ότι η εκμετάλλευση της κυπριακής ΑΟΖ δεν συνδέεται κατά οιονδήποτε τρόπο με τις διαπραγματεύσεις για το Κυπριακό.

Παράπονα ακούγονται και από τη ρωσική πλευρά. Αυτά ξεκινούν από τη δήλωση του Προέδρου Αναστασιάδη ότι η ένταξη στον Συνεταιρισμό για την Ειρήνη (ΣγΕ) αποτελεί προτεραιότητά του. Η δυσφορία αυτή είναι κάπως ακατανόητη, λόγω του γεγονότος ότι η ίδια η Ρωσία διατηρεί σχέσεις με το ΝΑΤΟ στα πλαίσια του συμβουλίου ΝΑΤΟ-Ρωσίας. Σημειωτέον ότι στο θέμα της αντιπυραυλικής ασπίδας, που είναι το μεγαλύτερο αγκάθι ανάμεσα στο ΝΑΤΟ και τη Ρωσία, η Κ.Δ. μέχρι σήμερα δεν έχει εμπλακεί κατά οιονδήποτε τρόπο. Το μεγαλύτερο όμως παράπονο της Μόσχας εστιάζεται στη διαχείριση του κουρέματος των ρωσικών καταθέσεων. Η τελική του κατάληξη δείχνει να μην ενοχλεί και τόσο τη ρωσική κυβέρνηση. Τα κεφάλαια που σχετίζονται με αυτήν φαίνεται να μην έχουν κουρευτεί. Παράλληλα, θεωρεί ότι το μάθημα από το κούρεμα θα αποθαρρύνει άλλα κεφάλαια να φύγουν από τη Ρωσία. Πέρα από τα πιο πάνω, η Μόσχα εκτιμά πως η επίσκεψη Σαρρή ζημίωσε τις διμερείς σχέσεις αντί να τις βοηθήσει. Οι κυπριακές προτάσεις που παρουσίασε ο κ. Σαρρής ήταν, σύμφωνα με ρωσικά σχόλια, πρόχειρες και ασαφείς.

Οι δύο χώρες επιχείρησαν τις αμέσως επόμενες εβδομάδες να διορθώσουν τα πράγματα. Η τηλεφωνική επικοινωνία Αναστασιάδη-Πούτιν και η πρόσκληση του Ρώσου προέδρου ήταν μία θετική εξέλιξη. Αυτή ακολουθήθηκε από ανάλογη επικοινωνία των υπουργών Εξωτερικών Κασουλίδη και Λαβρόφ. Το επόμενο βήμα αναμένεται να είναι η μετάβαση Κασουλίδη στη Μόσχα με στόχο την προετοιμασία της επίσημης επίσκεψης του Προέδρου Αναστασιάδη. Παράλληλα, έγιναν μικρά βήματα σε μία προσπάθεια βελτίωσης του κλίματος. Το ένα από αυτά ήταν η παρουσία του Προέδρου Αναστασιάδη στο κυπρο-ρωσικό επιχειρηματικό φόρουμ και η εξαγγελία του για παραχώρηση κυπριακού διαβατηρίου σε όσους Ρώσους απώλεσαν πέραν των 3 εκατομμυρίων από το κούρεμα των καταθέσεων. Το άλλο ήταν η τελετή αποκάλυψης της προτομής του Ρώσου κοσμοναύτη Γιούρι Γκαγκάριν στον δημοτικό κήπο της Λευκωσίας. Να σημειώσουμε ότι πληροφορίες από ελεγκτικά και δικηγορικά γραφεία αναφέρουν ότι δεν έχει, μέχρι τη στιγμή αυτή, παρατηρηθεί σοβαρή φυγή ρωσικών επιχειρήσεων από την Κύπρο.

Ολοκληρώνοντας, θα ήθελα να επισημάνω ότι, πέρα από την αρνητική επίδραση που είχε στις διμερείς σχέσεις το κούρεμα των ρωσικών κεφαλαίων, αρνητική επίδραση ασκεί και η ανάγκη της Ρωσίας για συνεργασία με την Τουρκία στη διαχείριση της συριακής κρίσης. Ανάλογη επίδραση παρατηρείται και στις αμερικανικές τοποθετήσεις στο θέμα του φυσικού αερίου. Εκεί, από τη θέση του αναλογικού διαμοιρασμού (proportional) των εσόδων από το φυσικό αέριο, πήγαμε στον δίκαιο διαμοιρασμό (equitable). Θέλουμε να ελπίζουμε ότι μέσα στις επόμενες βδομάδες οι ηγεσίες των δύο χωρών, δουλεύοντας σοβαρά και συστηματικά, θα απομακρύνουν την ανοιξιάτικη ομίχλη που σήμερα τις εμποδίζει να βλέπει η μία την άλλη στα μάτια.

Ο κ. Πέτρος Ζαρούνας είναι διεθνολόγος και πρόεδρος της επιτροπής διεθνών σχέσεων του Δημοκρατικού Κόμματος.

Οι προεκτάσεις των επιλογών του Προέδρου Αναστασιάδη

Του **ΑΝΔΡΕΑ ΘΕΟΦΑΝΟΥΣ**

Δεν υπάρχει αμφιβολία ότι οι αποφάσεις της Τρόικας έναντι της Κύπρου χαρακτηρίζονται από μία πρωτοφανή βαναυσότητα. Τα προβλήματα θα μπορούσαν να αντιμετωπισθούν με μια σταδιακή προσέγγιση εξυγίανσης. Αντί τούτου επέλεξαν μια συγκεκριμένη πορεία η οποία σύρει την Κύπρο από ύφεση σε βαθειά κρίση (από recession σε depression). Το μένος και ο κυνισμός που συνόδευσαν την πολιτική της Τρόικας ήταν πρωτάκουστα και κυρίως αχρείαστα.

Δεν πρέπει να ξεχνούμε όμως ότι βαρύτατες ευθύνες φέρει το ευρύτερο πολιτικό, οικονομικό και κοινωνικό σύστημα που με την απρονοησία, επιπολαιότητα, μετριότητα, διαπλοκή, αρχομανία και την απληστία που το διακατέχει έφερε τα πράγματα σε τέτοιο σημείο που επέτρεψαν στην Τρόικα να οδηγήσει τη χώρα σε αυτό το κατάντημα. Πέραν των ευθυνών που θα πρέπει να καταμεμηθούν, η ουσία είναι να αξιολογήσουμε πώς θα εξέλθουμε από την κρίση.

Οι εξελίξεις των τελευταίων εβδομάδων εκ των πραγμάτων έχουν μειώσει την αξιοπιστία του Προέδρου Αναστασιάδη και προς τα έσω και προς τα έξω. Υπενθυμίζεται ότι ο κ. Αναστασιάδης κατήλθε στις εκλογές με το λάβαρο της βελτίωσης των μνημονιακών όρων υποσχόμενος, μεταξύ άλλων, όχι επιπρόσθετες φορολογίες, όχι περικοπές μισθών και όχι κουρέματα. Αλλά πριν ο αλέκτωρ λαλήσει τρεις αποδέχθηκε τα κουρέματα, νέες φορολογίες και νέες περικοπές μισθών. Δυστυχώς, έχασε την ευκαιρία να χαράξει μια εναλλακτική πορεία. Μοιραίως η χώρα οδηγείται σε μια κατάσταση όπου τον πρώτο λόγο έχουν οι Τροϊκανοί και όχι το συμβόλαιο τιμής βάση του οποίου τον εξέλεξε ο λαός. Αναπόφευκτα υπάρχει κριτική και για το γεγονός ότι άτομα του στενού περιβάλλοντος του κ. Αναστασιάδη φυγάδευσαν κεφάλαια εκτός Κύπρου λίγες μέρες πριν από τις 15 Μαρτίου.

Πέραν τούτων, επειδή οι αποφάσεις λαμβάνονται από την Τρόικα, τα δεδομένα είναι πολύ πιο δύσκολα. Υπενθυμίζεται ότι μετά το Μαρί ο τέως Πρόεδρος Χριστόφιας δεν μπορούσε να κυβερνήσει. Προφανώς επειδή η καταστροφή που επήλθε μετά τις 15 Μαρτίου είναι ακόμη μεγαλύτερη ξένοι αναλυτές έχουν επισημάνει ότι ο Πρόεδρος Αναστασιάδης θα δυσκολευθεί πολύ να εξασκήσει αποτελεσματική διακυβέρνηση.

Η επικοινωνιακή πολιτική της κυβέρνησης επικεντρώνεται στο μήνυμα ότι δεν υπάρχει Σχέδιο Β και ότι η έξοδος από την Ευρωζώνη θα οδηγήσει σε χειρότερα αποτελέσματα. Και επιχειρούν να παρουσιάσουν τους διαφωνούντες ως λαϊκιστές. Η πραγματικότητα είναι όμως ότι σήμερα είναι οι ίδιες αποφάσεις της Τρόικας τις οποίες η κυβέρνηση αναγκάστηκε να αποδεχθεί που έχουν θέσει την Κύπρο εκτός Ευρωζώνης. Και ο λαός γεύεται τους πικρούς καρπούς των κτυπημάτων της Τρόικας και του Μνημονίου και όχι του εθνικού νομίσματος. Επαναλαμβάνω ότι τα πολύ σοβαρά προβλήματα που είχαν συσσωρευτεί θα μπορούσαν να είχαν τύχει διαφορετικών χειρισμών από τους εταίρους μας. Μία σταδιακή προσέγγιση εξυγίανσης θα ήταν αμοιβαία ωφέλιμη για όλα τα εμπλεκόμενα μέρη.

Με την υφιστάμενη φιλοσοφία της Τρόικας θα είναι πολύ δύσκολο για την κυβέρνηση να αντιστρέψει τα δεδομένα. Αντίθετα, η κρίση θα εμβαθύνει με απρόβλεπτες συνέπειες κάνοντας το πολύ δύσκολο έως αδύνατο να εξαντλήσει τη θητεία της η κυβέρνηση Αναστασιάδη.

Πρέπει ο Πρόεδρος Αναστασιάδης, επιτέλους, να κατανοήσει ότι η έξοδος από την κρίση εντός της Ευρωζώνης μπορεί να γίνει μόνο μέσα από ένα γενναιόδωρο Σχέδιο Marshall –προερχόμενο από την ίδια την Ε.Ε.– μια επεκτατική δημοσιονομική πολιτική, ενώ ταυτόχρονα είναι καθοριστικής σημασίας η Κύπρος να λειτουργήσει τουλάχιστον χωρίς εσωτερικούς συναλλαγματικούς περιορισμούς. Αν αυτά δεν καταστούν εφικτά τα δεδομένα θα επιδεινωθούν ακόμη περισσότερο. Στην ουσία η μόνη επιλογή που θα απομένει στον Πρόεδρο Αναστασιάδη για να ανακτήσει την αξιοπιστία, την αξιοπρέπεια της χώρας και της διακυβέρνησης του είναι να τολμήσει το Σχέδιο Β που ο ίδιος στο παρών στάδιο πεισματικά αρνείται. Σε διαφορετική περίπτωση οι εξελίξεις θα τον προσπεράσουν εκ νέου. Αυτή τη φορά οριστικά και αμετάκλητα.

Ο κ. Ανδρέας Θεοφάνους είναι καθηγητής Πολιτικής Οικονομίας και πρόεδρος του Κέντρου Ευρωπαϊκών και Διεθνών Υποθέσεων του Πανεπ. Λευκωσίας.

Η Βρετανία δίπλα στην Κύπρο

Του **ΜΑΘΙΟΥ ΚΙΝΤ**

Οι φίλοι είναι πιο σημαντικοί όταν κανείς βρίσκεται αντιμέτωπος με το σοκ μιας κρίσης. Και στην κάθε φάση της προσωπικής κρίσης, η συνεισφορά των φίλων μπορεί να διαφέρει και να παραμένει πολύτιμη. Η άμεση ανάγκη είναι η έμπρακτη συμπαράσταση. Στη συνέχεια υπάρχει ανάγκη για συμβουλές και υποστήριξη στη διαχείριση των συνεπειών. Αυτό το στάδιο μπορεί να διαρκέσει για κάποιο χρόνο. Τέλος, οι φίλοι ίσως πρέπει να διαδραματίσουν ρόλο στο να βοηθήσουν να γίνει κατανοητό πως η κρίση έχει παρέλθει και πως είναι ώρα να συμβιβαστούμε με τη νέα πραγματικότητα. Όλοι σε κάποιο βαθμό προσφέρουμε αυτού του είδους τη φιλία, σε προσωπικό επίπεδο. Το ίδιο κάνουν και τα κράτη. Καθώς ο υπουργός Εξωτερικών, Ιωάννης Κασουλίδης, ετοιμάζεται για το ταξίδι του στο Λονδίνο για μια πρώτη γνωριμία, μετά την εκλογή της νέας κυβέρνησης της Κύπρου, με Βρετανούς αξιωματούχους, είναι σωστό να αναρωτηθούμε σε ποιο βαθμό στάθηκε η Βρετανία στη φίλη Κύπρο το κρίσιμο αυτό διάστημα. Ελπίζω πως εντοπίσαμε τρόπους, αποτελεσματικούς και έμπρακτους, όσον αφορά στην αλληλεγγύη, σε κυβερνητικό αλλά και ανθρώπινο επίπεδο, μεταξύ άλλων, με την αποστολή εδώ άμεσα εμπειρογνωμόνων, οι οποίοι γνωρίζουν από πρώτο χέρι και συνέβαλαν στη διαχείριση πρόσφατων τραπεζικών κρίσεων στη Βρετανία. Η συνεργασία που είχαν με τους Κύπριους συναδέλφους τους επί του τεράστιου όγκου δουλειάς κατά τις πρώτες δύσκολες μέρες ήταν εξαιρετική. Σίγουρα μπορεί να υπάρξει και συνέχεια.

Εξετάζουμε από κοινού τρόπους αντιμετώπισης θεμάτων που προκύπτουν από την εφαρμογή του Μνημονίου

Εξετάζουμε επίσης από κοινού τρόπους αντιμετώπισης θεμάτων που προκύπτουν από την εφαρμογή του Μνημονίου. Πιστεύουμε πως υπάρχουν τομείς, όπου, λόγω των διμερών δεσμών, είναι φυσικό η βοήθεια να προέλθει από τη Βρετανία. Ταυτόχρονα, η Βρετανία θα μπορούσε, εάν ζητηθεί, να συμβάλει σε θέματα οικονομικού εκσυγχρονισμού, π.χ. ηλεκτρονικό εμπόριο και ηλεκτρονική διακυβέρνηση, τομείς στους οποίους η Βρετανία εργάζεται σκληρά για να επιτύχει τα τελευταία χρόνια. Ήταν για μας πραγματικά εντυπωσιακό να δούμε τον τρόπο και την ταχύτητα με την οποία οι Κύπριοι στάθηκαν ξανά στα πόδια τους και στο ύψος των περιστάσεων. Ο προγραμματισμός έχει ήδη αρχίσει, οι ιδέες είναι εδώ, ακόμα και την ώρα που το μέγεθος του προβλήματος αποκαρδιώνει. Είμαστε πεπεισμένοι πως πολύ σύντομα η νέα κυβέρνηση θα βρίσκεται σε τροχιά υλοποίησης ολόκληρου του προγράμματος. Αν το θελήσουν οι Κύπριοι, θα είμαστε εκεί.

Ο κ. Μάθιου Κιντ είναι ο ύπατος αρμοστής της Βρετανίας στην Κύπρο.

Πανεπιστήμιο Κύπρου

Δέκατη Ετήσια Διάλεξη εις μνήμην Ντίνου Λεβέντη

Ομιλία από τον Χριστόφορο Πισσαρίδη
Καθηγητή Ευρωπαϊκών Σπουδών, Πανεπιστήμιο Κύπρου και School Professor, London School of Economics

με θέμα:

Η απασχόληση στην Ευρώπη μετά την κρίση

Τετάρτη, 24 Απριλίου 2013, 19:00
Αίθουσα Τελετών Πανεπιστημίου Κύπρου
(*Καλλιπόλεως 75*)

Η εκδήλωση είναι ανοικτή για το κοινό
Πληροφορίες: τηλ.: 22894305

Χορηγός Επικοινωνίας:

Η λίστα των εκροών

Του **ΑΚΗ ΦΙΛΟΚΥΠΡΟΥ**

Πολύς ντόρος γίνεται για τη λίστα των 6.000 που είχαν βγάλει λεφτά στο εξωτερικό και η οποία βρίσκεται στα χέρια της Επιτροπής Θεσμών της Βουλής. Το μείζον ερώτημα είναι τι θα κάνει με τη λίστα η Επιτροπή. Θα την διερευνήσει; Μα γι' αυτό υπάρχει η Ερευνητική Επιτροπή. Θα επέμβει στο έργο της; Πώς θα την διερευνήσει; Θα καλέσει 6.000 άτομα ενώπιόν της; Άστε που ζητά λίστες από ένα χρόνο νωρίτερα. Και πόσο συνταγματικά ορθό είναι αυτό, δηλαδή να μετατρέπεται –δυστυχώς όχι για πρώτη φορά– η Βουλή σε κατήγορο, δικαστή και ντετέκτιβ; Επομένως, δεν είναι για διερεύνηση που την ζήτησε. Τότε γιατί; Μήπως για να κατηγορήσει κάποιους; Μα πώς θα το πράξει, ποια κατηγορία θα τους προσάψει, αφού δεν είναι παράνομο να διακινείς συνάλλαγμα όπου θέλεις και όποτε θέλεις.

Όταν δημοσιογράφοι μετατρέπονται σε απλά παπαγαλάκια των όποιων «επισήμων» (βουλευτών, υπουργών και άλλων), τότε υπάρχει μεγάλο πρόβλημα.

Μήπως τότε είναι για να κάνει ντόρο; Να διαρρεύσει κάποια ονόματα (που ήδη έγινε) για να γίνεται κουτσομπολιό; Να στήσει ένα ακόμη show για το φιλοθεάμον κοινό; Πάντως ούτε αυτό γίνεται για πρώτη φορά. Αυτά τα ερωτήματα θα πρέπει να απαντήσουν ο κ. Συλλούρης και οι 4 «σωματοφύλακές» του από άλλα κόμματα που στήθηκαν αγέρωχα μπροστά στους τηλεοπτικούς φακούς προκειμένου να εκφράσει τον «θυμό» του ο πρόεδρος της Επιτροπής. Υπάρχει όμως και το θέμα το ηθικό. Θα μας πουν ότι κάτι που είναι νόμιμο δεν είναι απαραίτητα και ηθικό. Ο Λοϋτσιος κατηγορήθηκε ακριβώς γι' αυτό. Ωστόσο, παρά ο Λοϋτσιος να εξηγεί με διάφορες δικαιολογίες την εκροή των εκατομμυρίων του, θα ήταν προτιμότερο να απαντήσει απλά και σταράτα: Τα έβγαλα γιατί δεν είμαι βλάκας. Και δεν χρειαζόμουν ούτε τον Αναστασιάδη, ούτε κανέναν άλλο να μου «ψιθυρίσει» τα περί κουρέματος, γιατί ο τόπος και οι φήμες βούιζαν για μέρες για το ενδεχόμενο να γίνει κούρεμα. Θα ήμουν βλάκας ν' αφήσω τα εκατομμύριά μου να κουρευτούν και να χαθούν και να τα «φάει» η Τρόικα.

Υπάρχει και κάτι άλλο σχετικά με το ήθος. Όταν οι εντιμότατοι βουλευτές μας ψήφιζαν εκείνο το περίφημο «όχι» στην πρώτη πρόταση της Τρόικας που προέβλεπε κούρεμα 9,9% για καταθέσεις άνω των 100.000, με ποια λογική και ποιο ήθος υπερψήφισαν, μια βδομάδα μετά, το τρισχειρότερο κούρεμα του 100% των ίδιων καταθέσεων, αλλά και της Λαϊκής Τράπεζας; Πόσο ήθος πρέπει να έχει κάποιος για να μπορεί να κοιτάξει τον κόσμο στα μάτια για μια νομότυπη μεν, αλλά καταστροφική και αλλοπρόσαλλη απόφαση που πήραν;

Το τελευταίο σημείο αφορά τα ΜΜΕ αυτού του τόπου. Όταν δημοσιογράφοι μετατρέπονται σε απλά παπαγαλάκια των όποιων «επισήμων» (βουλευτών, υπουργών, πολιτικών και άλλων), τότε υπάρχει μεγάλο πρόβλημα. Δεν μπορεί κάποιος να δεχτεί ότι κανένας δημοσιογράφος –ή σχεδόν κανένας– δεν διερωτήθηκε και δεν έθεσε όλα όσα αναφέρουμε πιο πάνω, σε σχέση με το θέμα της περιβόητης λίστας των ατόμων που έβγαλαν τα λεφτά τους, και απλώς μετέφεραν τις δηλώσεις στο κοινό. Αυτός είναι ο ρόλος των ανθρώπων των ΜΜΕ; Απλώς να συμμετέχουν στον «κανιβαλισμό» και τον διασυρμό ανθρώπων; Έτσι λειτουργεί η δημοσιογραφία στον τόπο μας; Γλείφοντας τις εξουσίες; Επέστη ο καιρός να αποδείξει ο καθένας πού κινείται στη δημόσια σφαίρα, ποιος στ' αλήθεια είναι.

13-GNOMES KIPROS_KATHI 4/19/13 11:55 PM Page 13

Να χτίσουμε την Κύπρο που δεν μας αξίζει

Του **ΑΝΤΩΝΗ ΠΟΛΥΔΩΡΟΥ**

Όταν τη δεύτερη Κυριακή των εκλογών, στη νικητήρια ομιλία του, ο Ν. Αναστασιάδης υποσχόταν «την Κύπρο που μας αξίζει», χαμογελώντας σκέφτηκα ότι αυτό ακουγόταν περισσότερο ως απειλή παρά ως δέσμευση για καλύτερες μέρες. Άλλωστε, ο τρόπος με τον οποίο συμπεριφερθήκαμε τόσο καιρό δεν μπορούσε να είχε οδηγήσει σε πολύ διαφορετικό τέλος. Υπήρχε όμως μια αμυδρή ελπίδα ότι με σύμμαχο τις εξελίξεις θα μπαίναμε αναγκαστικά σε μια πορεία λογικής, θα διορθώναμε τις στρεβλώσεις και θα κάναμε μια νέα αρχή. Αυτή την ελπίδα βάλθηκαν να εξαφανίσουν από τις πρώτες κιόλας βδομάδες κυβέρνηση και κόμματα.

Ο Νίκος Αναστασιάδης τήρησε την υπόσχεσή του. Πήραμε την Κύπρο που μας αξίζει. Καιρός να δουλέψουμε για την άλλη

Η σημερινή κατάσταση δεν είναι αποτέλεσμα της παγκόσμιας κρίσης, όπως πολλοί επιμένουν. Ούτε αποτέλεσμα συγκυριών και στιγμιαίων λαθών. Οι υπερβολές, η απληστία και η αλαζονεία δεν είναι χαρακτηριστικό μεμονωμένων ανθρώπων της ηγεσίας των τραπεζών ή της δημόσιας υπηρεσίας. Όπως και η έλλειψη σύνεσης και ο λαϊκισμός δεν ήταν μονοπώλιο της προηγούμενης κυβέρνησης. Η σημερινή κατάσταση είναι αποτέλεσμα του ότι ολόκληρο το πολιτικό σύστημα – για ψηφοθηρικούς λόγους– δημιούργησε μια κοινωνία και μια οικονομία η οποία βασιζόταν στα «θέλω» των συντεχνιών, με πολίτες πρώτης κατηγορίας, τους οποίους δεν άγγιζε καμιά κρίση και δεν αφορούσε κανένας δείκτης της οικονομίας. Που ανεχόταν μονοπωλιακοί, ημικυβερνητικοί οργανισμοί να μοιράζουν εξωπραγματικούς μισθούς και επιδόματα στους εργαζομένους τους και να σπρώχνουν το επιπλέον κόστος στους πολίτες, και που φόρτωνε στους φορολογουμένους τις ετήσιες ζημιές μιας εταιρείας που είχε τους καλύτερα αμειβόμενους εργαζομένους αερομεταφορέων σε όλη την Ευρώπη. Που έβαλε στο περιθώριο τους ικανούς και κατέστησε πρωταγωνιστές τους μέτριους. Και κυρίως, είναι αποτέλεσμα της ανέξοδης ρητορικής, της έλλειψης συναίσθησης των πραγματικοτήτων και των δικών μας αδυναμιών. Της τσάμπα μαγκιάς που για χρόνια αγνοούσε τις συστάσεις της Κομισιόν και απέρριψε με πανηγυρισμούς το πρώτο σχέδιο διάσωσης που οδήγησε στο πολύ χειρότερο δεύτερο.

Η πραγματικότητα είναι ότι κυνηγήσαμε, με τις πράξεις μας, την Κύπρο που εν τέλει πήραμε. Πιο τραγικό και επώδυνο όμως –περισσότερο από τις ίδιες τις επιπτώσεις– είναι η συνειδητοποίηση του ότι, ακόμα και υπό αυτές τις δραματικές εξελίξεις που βιώνουμε, πολιτική ηγεσία και κοινωνία επιλέγουμε συνέχιση της ίδιας πορείας: του εναγκαλισμού των συντεχνιών, της συνέχισης των στρεβλώσεων και της αδικίας. Μια οικονομία που δουλεύει για τους λίγους, τους αιώνια ευνοούμενους. Αυτούς που έκαναν αγώνα για διατήρηση της ΑΤΑ και του 13ου, για τα οποία πλήρωναν αυτοί που δεν έπαιρναν ΑΤΑ και δεν πήραν 13ο και που στην πορεία έχασαν τη δουλειά τους. Που ενώ αποκόπτονται επιδόματα από ανάπηρους, απορρίπτουν το πάγωμα των προαγωγών και σε αυτό έχουν τη στήριξη κομμάτων.

Απέναντι σε κάθε λογική, κυβέρνηση και Βουλή αποφάσισαν να μεταθέσουν κατά δύο χρόνια τις ιδιωτικοποιήσεις, ενώ θα έπρεπε οι ίδιοι να πιέσουν ώστε αυτές να προχωρήσουν αμέσως, ώστε ο φορολογούμενος να σταματήσει να πληρώνει την κακοδιαχείρισή τους. Την ώρα που συνταξιούχοι έχουν απολέσει τις οικονομίες μιας ζωής, τα κόμματα περιφέρονται στις συντεχνίες και υπόσχονται ότι θα απαλλάξουν τα ταμεία προνοίας από το κούρεμα, έστω κι αν αφορά ανθρώπους που σύμφωνα με στοιχεία έχουν να παίρνουν πέραν του 1 εκατ. Ενώ έχουμε γίνει χώρα συσσιτίου, η κυβέρνηση παρουσιάζει ως μεγαλύτερη επιτυχία στις διαπραγματεύσεις με την Τρόικα το γεγονός ότι οι εκπαιδευτικοί δεν θα κληθούν να διδάξουν εκείνη την επιπλέον ώρα. Και τη στιγμή που η χώρα βυθίζεται, κάποιοι πολιτικοί επιμένουν στην παραγωγή συνθημάτων και την τσάμπα μαγκιά. Και απειλούν την Ευρώπη ότι μόλις βρούμε τα πόδια μας (από το δάνειο που θα μας δώσουν) θα μελετήσουμε τη δυνατότητα να της πούμε «το μεγάλο αντίο».

Το διακύβευμα πλέον δεν είναι αν θα υπάρξει ή όχι δεύτερο Μνημόνιο, αλλά αν θα καταφέρουμε κάποια στιγμή να χτίσουμε τη χώρα που προφανώς δεν μας αξίζει, αλλά αποτελεί τον μόνο τρόπο επιβίωσής μας. Που θα βάζει πάνω από το «εγώ» το «εμείς», που θα σέβεται τους πολίτες το ίδιο, θα νοιάζεται περισσότερο γι' αυτούς που έχουν ανάγκη και όχι γι' αυτούς που έχουν πίσω τους μια δυνατή συντεχνία. Αυτό είναι το στοίχημα. Να βρει η χώρα τα πατήματά της και κυρίως να επιλέξει πορεία. Ώστε, όταν οι συνθήκες γίνουν ευνοϊκότερες, να μας βρουν έτοιμους να κάνουμε το βήμα προς τα εμπρός. Γιατί, όπως είπε και ο Γουλιέλμος Β΄ (Κυβερνήτης Κάτω Χωρών, Βασ. της Αγγλίας), δεν υπάρχει ευνοϊκός άνεμος γι' αυτόν που δεν ξέρει πού πηγαίνει. Κάτι που δυστυχώς ισχύει για εμάς, ακόμα και σήμερα.

ΑΠΕ

ΑΡΑΔΕΣ

Του **ΓΙΑΝΝΗ ΑΝΤΩΝΙΟΥ**

Ο Βγενόπουλος και η υποκρισία μας

«Δρυός πεσούσης πας ανήρ ξυλεύεται» μάς θυμίζει η πλούσια γλώσσα μας κάθε φορά που παρακολουθούμε σε ρόλο αδέκαστου διώκτη όλους αυτούς τους πολιτικούς και δημοσιογράφους που πριν από μερικά χρόνια υμνούσαν τον «Μίστερ MIG» και διαφήμιζαν τα μεγαλεπήβολα σχέδιά του αλλά τώρα με περισσή ευκολία ζητούν κάθαρση και τιμωρία.

Σαν να μην πέρασε μια μέρα από τότε πολιτικοί και δημοσιογράφοι ή ακόμη και δημοσιογράφοι που εσχάτως έγιναν πολιτικοί, οι οποίοι τώρα προσποιούνται ότι υποφέρουν από βγενοπουλοαναφυλαξία, έτρεχαν να φωτογραφηθούν μαζί με τον «ισχυρό άνδρα της Λαϊκής», να του σφίξουν το χέρι, να καθίσουν δίπλα του και να περηφανευτούν ότι μιλούν απευθείας μαζί του στο κινητό.

Πώς ένας «ισχυρός άνδρας» έγινε «ο προκλητικός δικηγόρος με το πούρο»

Δεν ξέρουμε από πού αντλούν όλο αυτό το θάρρος (ή και θράσος) και ζητούν την κεφαλή του Βγενόπουλου επί πίνακι με την κατηγορία ότι δεν έφυγε την έδρα της Marfin από την Κύπρο και μας φόρτωσε τα χρέη της τράπεζας. Εκείνο πάντως που δεν λησμονούμε είναι ότι πλείστοι εξ αυτών είναι μεταξύ όσων καλούσαν την απελθούσα κυβέρνηση να μεταπείσει τον κ. Βγενόπουλο να μην υλοποιήσει την πρόθεσή του για μεταφορά της έδρας της Marfin στην Ελλάδα «διότι κάτι τέτοιο θα συνιστά πλήγμα στην κυπριακή οικονομία».

«Δρυός πεσούσης πας ανήρ ξυλεύεται» είναι η μόνη φράση που μπορούμε να αρθρώσουμε για να σχολιάσουμε την απύθμενη υποκρισία όσων ευεργετήθηκαν από τον «τραπεζίτη από το πουθενά», αποφεύγοντας, δήθεν από απέχθεια ακόμη και το όνομά του. Κι ας έπιναν σαμπάνια στ' όνομά του. Τότε που με τα πετροδολάρια του κ. Μπαλάουι από το Ντουμπάι εξαγόραζε τα πάντα: Πολυκλινικές και αεροπλάνα, ξενοδοχεία και ταχυφαγεία, τηλεπικοινωνίες και τράπεζες, ακόμη και ιδέες όπως ο Παναθηναϊκός, που υποτίθεται ότι τιμή δεν έχουν.

Από ποιους να αρχίσουμε και πού να σταματήσουμε; Από τους δικηγόρους που έβαζαν λυτούς και δεμένους για γίνουν συμβουλάτορές του και τώρα σπεύδουν να κινήσουν αγωγές εναντίον του; Ή από τους δημοσιοσχεσίτες που έκλειναν πρώτο τραπέζι πίστα δίπλα του και τώρα ανακάλυψαν ότι δεν είναι τόσο εντάξει όσο έδειχνε; Πού κρύβονταν τόσα χρόνια όλοι αυτοί που αίφνης ανακάλυψαν ότι ο κ. Βγενόπουλος διαθέτει στοιχεία για ξέπλυμα των δηναρίων του καθεστώτος Μιλόσεβιτς; Πού πήγαν όλοι αυτοί οι δήθεν αδιάφθοροι πολιτικοί και δημοσιογράφοι που προειδοποιούσαν ότι η επένδυση του Κατάρ στη Λευκωσία «έκανε έξω φρενών τον κ. Βγενόπουλο, γιατί ανατρέπει τα σχέδιά του για την επέκταση του Χίλτον»; Τι έπραξε η Ένωση Συντακτών και ο γενικός εισαγγελέας όταν άκουγαν από τα χείλη του οργισμένου κ. Βγενόπουλου την καταγγελία ότι υπήρχε λίστα «πασμένων» δημοσιογράφων που έγραφαν κατά παραγγελία; Γιατί δεν ξεσηκώθηκε η οργάνωση των τραπεζικών υπαλλήλων και δη ο επικεφαλής της κ. Λοΐζος Χατζηκωστής όταν έβλεπε τα ανοίγματα του «άξιου τιμονιέρη της Λαϊκής», ο οποίος πλέον έγινε ο «προκλητικός δικηγόρος με το πούρο»;

«Δρυός πεσούσης πας ανήρ ξυλεύεται» κραυγάζει η συνείδηση όσων προειδοποιούσαν σε ανύποπτο χρόνο για τα επίχειρα της αλαζονείας, του αρχοντοχωριατισμού και του γιγαντισμού, την ώρα που το πολιτικό, οικονομικό και εκκλησιαστικό σύστημα επέδιδε διαπιστευτήρια στον κ. Ανδρέα Βγενόπουλο; Ή μήπως να ξεχάσουμε τον θαυμαστό κόσμο των media που τον εκλιπαρούσε για μια συνέντευξη, για ένα εξώφυλλο, για μια δήλωση έστω, με αντίτυπο την έρμη τη διαφήμιση, μα τώρα που αποκαθηλώνεται τον ρίχνει βορά σε μια κοινωνία που πεινά για τιμωρία;

«Δρυός πεσούσης πας ανήρ ξυλεύεται» υπαγορεύει η λογική μας μπροστά στην τηλεοπτική θέα του κουρεμένου Βγενόπουλου, ο οποίος προ μερικών ετών εμφανίστηκε σαν ο οικονομικός μεσσίας αλλά μόλις προ ημερών υπό το βάρος της λαϊκής οργής καλείται να αντιμετωπίσει και την υποκριτική μήνι του μιντιακού κόσμου, που του ζητά να απολογηθεί για τα έργα και τις ημέρες της πάλαι ποτέ αυτοκρατορίας του. Ο βασιλιάς είναι γυμνός. Αν είναι και ένοχος ας το αποφασίσουν εκείνοι που πρέπει. Σίγουρα όχι οι νεοφανείς κατήγοροί του, οι μέχρι χθες συνήγοροί του ή και συνεργοί του.

antoniouy@kathimerini.com.cy

Σχολιάστε στο www.kathimerini.com.cy

Απαξιωνόμαστε άπαντες

Του **ΠΑΝΑΓΙΩΤΗ ΔΗΜΗΤΡΙΟΥ**

Οι συζητήσεις στις τηλεοράσεις και στα ραδιόφωνα πήραν φωτιά τον τελευταίο καιρό. Τα άρθρα στις εφημερίδες, είναι αμέτρητα. Αντικείμενο, το πολύπτυχο ζήτημα του Μνημονίου Κύπρου – Τρόικας. Ρητορείες και λόγια πολλά. Εύηχες δηλώσεις πάμπολλες, και εύηχα συνθήματα πολυάριθμα. Ιδέες, προτάσεις, κρίσεις, επικρίσεις, σκέψεις και λύσεις άφθονες. Συντελεστές, οι πολιτικοί, οι πανεπιστημιακοί και οι δημοσιογράφοι.

Ειδικοί και ανειδίκευτοι βομβαρδίζουν συνεχώς μέρα και νύκτα τους Κύπριους πολίτες παθητικούς και ενεργούς. Αποτέλεσμα η κατά κόρον έκφραση παλλαϊκής αποδοκιμασίας. «Κουραστήκαμε να διαβάζουμε, ν' ακούμε και να βλέπουμε πρωί, μεσημέρι, βράδυ τα ίδια και τα ίδια. Βαρεθήκαμε τις στομφώδεις εμφανίσεις, τις ναρκισσιστικές τοποθετήσεις, τους καβγάδες». Αυτά λέγονται και ακούγονται, όπου κι αν βρεθεί κανείς στην Κύπρο.

Ο διάλογος μεταξύ των πολιτικών είναι πλέον έκδηλα εκφυλισμένος και εκφυλιστικός. Η απολυτότητα και δογματικότητα στις θέσεις που εκφράζει ο κάθε πολιτικός εγνωσμένα αποκλείουν τη δυνατότητα συνεννόησης και συναίνεσης. Η αντιπαράθεση δεν λειτουργεί στη βάση της αναζήτησης και επικράτησης της αλήθειας. Η σύγκρουση θεωρείται επιβαλλόμενο στοιχείο πολιτικής συμπεριφοράς. Η σοφιστική τεχνική έχει εκτοπίσει πλήρως τη σοφή διαλεκτική. Ο ατομικός ή και κομματικός επικοινωνιακός στόχος είναι η εξασφάλιση του «εύγε» από τους εύπιστους. Ο λαϊκισμός και η δημοκοπία έχει καταστεί απαραίτητο φυσιολογικό στοιχείο πολιτικής επικράτησης. Ο αυτοσεβασμός και ο αλληλοσεβασμός δεν μετρούν πλέον. Εκείνο που μετρά είναι το επικοινωνιακό αποτέλεσμα.

Από την άλλη ο διάλογος μεταξύ των ειδικών επιστημόνων είναι πράγματι εξίσου απελπιστικός. Η ποικιλία των αβασάνιστων ιδεών που ακούονται έχει επιφέρει χαώδη σύγχυση. Η ευκολία διατύπωσης θεωριών παραπλανεί συνεχώς τους απλούς πολίτες. Απογοητεύει η απλουστευτικότητα και μονοσήμαντη θεώρηση του πολυσύνθετου και πολύπτυχου ζητήματος της οικονομικής σωτηρίας και ανάκαμψης. Εξοργίζονται οι προβληματιζόμενοι πολίτες όταν ακούνε «ειδήμονες» να καϊδεύουν τα αφτιά τους με μεγαλόστομες συνταγές σωτηρίας και λαϊκισμούς. Θλίβονται οι πολίτες, όταν βλέπουν επιστήμονες να προτάσσουν πολιτικάντικα την ατομική τους προβολή σε βάρος της επιστημοσύνης.

Ο «δημόσιος διάλογος» χρεοκοπεί συνεχώς. Και δυστυχώς συνυπεύθυνοι για τη χρεοκοπία του «δημόσιου διαλόγου» είναι και οι δημοσιογράφοι και τα Μέσα Μαζικής Επικοινωνίας. Με τις επιλογές τους και το χαμηλό, ως επί το πλείστον, επίπεδο των συζητήσεων, που παρουσιάζουν, συμβάλλουν και αυτοί στην απαξίωση του δημόσιου διαλόγου. Αλλά, οι δημοσιογράφοι τουλάχιστον, κάνουν τη δουλειά τους.

Η εντύπωση που δημιουργείται διαβάζοντας τόσα περισπούδαστα άρθρα και ακούγοντας τόσες ανιαρές συζητήσεις για το Μνημόνιο και για την αντιμετώπιση της κρίσης είναι αλγεινή. Η εικόνα που παρουσιάζεται γενικά είναι αυτή των κοράκων που ηδονίζονται όταν υπάρχει πτώμα και που αρέσκονται να πετούν κρώζοντας πάνω από αυτό. Γι' αυτό η απαξίωση είναι καθολική.

Υπάρχουν, βέβαια, και οι εξαιρέσεις των πολιτικών, των ειδημόνων και των δημοσιογράφων που ορθοτομούν με υπευθυνότητα, σοβαρότητα και ορθολογισμό τον λόγο της οικτρής πραγματικότητας. Λίγοι μεν, αλλά ευτυχώς που υπάρχουν και αυτοί. Ας γίνει, όμως, επιτέλους αντιληπτό όχι μόνο από τους ολίγους, αλλά από όλους, από όλους εμάς τους δημοσιολογούντες ότι το ζήτημα επιβίωσης της Κύπρου δεν προσφέρεται για ατομική ή κομματική προβολή και για αχρείαστες και ζημιογόνες συγκρούσεις. Αν βυθιστεί το πλοίο της Κύπρου θα καταποντιστούμε όλοι.

Ο κ. Παναγιώτης Δημητρίου είναι πρώην ευρωβουλευτής.

Ξέρετε τους στόχους σας;

Του **ΠΑΝΑΓΙΩΤΗ ΤΣΑΓΓΑΡΗ**

21 Απριλίου σήμερα… 52 ημέρες διακυβέρνησης Αναστασιάδη. Το οικονομικό μοντέλο της Κύπρου κατάρρευσε σαν χάρτινος πύργος. Το γνωρίζαμε. Δεν πράξαμε όμως τίποτε. Δεν δράσαμε. Αντιθέτως αναλωνόμασταν σε αντιπαραθέσεις για το ποιος φταίει. Οι τράπεζες ή τα δημοσιονομικά; Και στο τέλος όπως πάντα, όπως άλλωστε είναι και το λογικό και αναμενόμενο σε τέτοιες πολιτικές αντιπαραθέσεις, η αλήθεια βρίσκεται κάπου στη μέση. Και τα δύο. Ωστόσο, αντί να δούμε το προφανές και να δράσουμε, αδρανήσαμε. Και η αδράνεια φέρνει αποτελέσματα μη ποθητά ή μη ελεγχόμενα. Πάντα.

Τώρα ζούμε σε μια κατάσταση καταμέτρησης ζημιών. Και δεν θα πρέπει να αναλωθούμε σε αυτό. Ούτε και να σπαταλήσουμε ενέργεια. Πρέπει να το αντιληφθούμε ότι αρκετός κόσμος θα κλάψει, θα δυστυχήσει, θα ταλαιπωρηθεί. Να αναγνωρίσουμε ότι η ανεργία θα εκτοξευθεί στα ύψη. Ίσως σύντομα να μετράμε πάνω των 100.000 ανέργων. Κόσμος θα χάσει περιουσίες. Θα χάσει τα σπίτια του. Θα έχουμε μετανάστευση.

Όλα αυτά συνεπεία της αδράνειας. Και των πολλών λόγων, της πολλής σκέψης και της συνεπαγόμενης καθόλου δράσης. Όλα αυτά όμως δημιουργούν μια νέα συνθήκη. Μια νέα κατάσταση πραγμάτων, την οποία πρέπει πρώτα να κατανοήσουμε, να προγραμματίσουμε και να ανοικοδομήσουμε.

Μέσα από το χάος επέρχεται η τάξη. Είναι κανόνας. Μέσα από τις στάχτες του παλαιού οικονομικού μοντέλου πρέπει να τολμήσουμε την αναγέννηση του νέου οικονομικού μοντέλου της Κύπρου. Μέσα από το οποίο πρέπει να οδεύσουμε για τα επόμενα τουλάχιστον 50 χρόνια. Να έχει γερά θεμέλια και να είναι ευέλικτο. Με παραμέτρους που να μπορούν να αναδιαμορφώνονται, να εκσυγχρονίζονται και να διευρύνονται.

Ο Νίκος Αναστασιάδης βρίσκεται αυτή τη στιγμή στο τιμόνι και η μοναδική του έγνοια πρέπει να είναι αυτή. Να σχεδιάσει το νέο οικονομικό μοντέλο της Κύπρου, και βάσει αυτού του σχεδιασμού να προχωρήσει στο μέλλον. Χωρίς παρεκκλίσεις και χωρίς πισωγύρισμα. Εάν απαιτούνται περαιτέρω θυσίες, να τις ζητήσει. Εάν απαιτούνται περισσότερα μέτρα, να τα λάβει. Διότι μόνο εάν έχει συγκεκριμένο πλάνο για το πώς θα οδηγηθούμε σε μια νέα κατάσταση πραγμάτων θα πετύχει. Διαφορετικά η οδύνη του σήμερα θα συνεχιστεί

Ξέρετε πού μας οδηγείτε ή πάμε στα τυφλά; Η πολλή σκέψη και τα πολλά λόγια περιορίζουν τη δράση. Καθορίστε το οικονομικό μοντέλο της επόμενης 50ετίας και δράστε…

και αύριο. Για τα παιδιά μας, τα εγγόνια μας. Και σε αυτά έχουμε υποχρέωση, τουλάχιστον, να τους παραδώσουμε κάτι το υγιές. Κάτι το στέρεο για να μπορέσουν αυτά να προχωρήσουν.

Πρέπει λοιπόν ο Νίκος Αναστασιάδης να προχωρήσει. Να αποφασίσει συγκεκριμένα πώς θέλουμε την Κύπρο του αύριο.

Τη θέλουμε με μία μικρή δημόσια υπηρεσία, ευέλικτη, η οποία να αντιλαμβάνεται ότι πρώτιστο καθήκον της είναι ο πολίτης και όχι η καλοπέραση; Να προχωρήσει σε τομές.

Θέλουμε η Κύπρος να γίνει ένας ελκυστικός τουριστικός προορισμός; Να το πράξει με συγκεκριμένο πλάνο. Αναβάθμισης του τουριστικού προϊόντος, ελκυστικές τιμές και επέκταση του τουριστικού μοντέλου στον ιατρικό, αθλητικό και ψυχαγωγικό τουρισμό. Με πρόγραμμα!

Θέλουμε η Κύπρος να παράγει για την εγχώρια αγορά τουλάχιστον τα βασικά γεωργικά είδη; Να το πράξει. Με συγκεκριμένο πρόγραμμα, κίνητρα και επιχορηγήσεις. Με στόχους. Και σωστό προγραμματισμό.

Θέλουμε η Κύπρος να επενδύσει σε πράσινη ενέργεια; Να γίνει, αλλά συγκροτημένα και οργανωμένα.

Θέλουμε η Κύπρος να δημιουργήσει βιομηχανικές μονάδες παραγωγής οποιουδήποτε προϊόντος; Μπορεί να γίνει με σωστό προγραμματισμό και παρακολούθηση.

Θέλουμε να επενδύσουμε σε άλλους συναφείς τομείς ενέργειας, μιας και θα μπορούμε σε λίγα χρόνια να αξιοποιήσουμε το φυσικό αέριο; Μπορούμε.

Το θέμα δεν είναι τα ερωτήματα. Αλλά πρώτα και κύρια το τι θέλουμε. ΤΙ ΘΕΛΟΥΜΕ, λοιπόν; Ποιο είναι το οικονομικό μοντέλο; Ποιο θα είναι καλύτερα το ΝΕΟ οικονομικό μοντέλο; Αυτό οφείλει πρώτα ο Νίκος Αναστασιάδης να εξετάσει, να μελετήσει και να μας το ανακοινώσει. Να καλέσει όλα τα κόμματα, όλους τους φορείς και επιμελητήρια και να διαμορφωθεί ένα 10ετές στρατηγικό πρόγραμμα δημιουργίας και ανάπτυξης του νέου οικονομικού μοντέλου. Με τη δέσμευση ΟΛΩΝ.

Υγ. Στην ηλεκτρονική έκδοση της «Κ» γράψαμε προχθές ότι στο μικροσκόπιο της Ερευνητικής Επιτροπής θα βρεθούν και οι ανεξάρτητοι ελεγκτές των Τραπεζών (ERNST & YOUNG, PWC, GRANT THORNTON και KPMG). Ορθή η παρατήρηση φίλου, ο οποίος είπε: «Αυτοί οι οίκοι κάνουν ή έπρεπε να έκαναν ό,τι κάνει η γενική ελέγκτρια του κράτους. Πρέπει να καταγράφουν τα κακώς έχοντα των Τραπεζών, οι παρατυπίες, οι ελλείψεις, τα πάντα. Διότι αυτοί ενεργούν ως οι ελεγκτές για την προστασία των καταθετών, των ομολογιούχων, των μετόχων και σε τελική ανάλυση του κράτους έναντι ενδεχόμενης κακοδιαχείρισης τραπεζιτών».

tsangarisp@kathimerini.com.cy

Σχολιάστε στο www.kathimerini.com.cy

Ευσεβείς πόθοι

Του **ΛΕΥΤΕΡΗ ΑΔΕΙΛΙΝΗ**

Πολιτική, λένε, είναι η τέχνη του εφικτού. Πετυχημένοι πολιτικοί, οπουδήποτε στον κόσμο, είναι αυτοί που μελετούν και διδάσκονται από το χθες, βλέπουν καθαρά χωρίς προκαταλήψεις το σήμερα και σχεδιάζουν με ρεαλισμό το αύριο. Δεν έχουν ενδοιασμούς και ιδεολογικά κολλήματα. Πετούν στον κάλαθο των αχρήστων πολιτικές που, για τον οποιονδήποτε λόγο, δεν απέδωσαν και χαράζουν άλλες με καλύτερες προοπτικές επιτυχίας. Κάπως έτσι λειτουργούν τα πράγματα στις χώρες που πάνε μπροστά. Στην Κύπρο όλοι οι πολιτικοί, το λένε και χωρίς να ρωτήσεις, θέλουν λύσεις χθες. Και ταυτόχρονα οι περισσότεροι, περίπου ενστικτωδώς και χωρίς δεύτερη σκέψη, κυνηγούν με πάθος το ανέφικτο.

Ο Νίκος Αναστασιάδης πήγε στο πιο κρίσιμο ραντεβού της σύγχρονης κυπριακής ιστορίας, στο διαβόητο πια Eurogroup της 15ης Μαρτίου, με όπλο του ένα όνειρο. Φανταζόταν ότι επειδή είναι συνεννοήσιμος άνθρωπος, οι εταίροι και δανειστές θα του έκαναν πολιτικά χατίρια, θα του έδιναν μαλακό Μνημόνιο. Όταν είδε τα σκούρα, έκανε στην αρχή τον καμπόσο και μετά πρότεινε «κούρεμα» ακόμα και των μικρών καταθετών. Γνωρίζοντας ότι το μέτρο δεν μπορούσε να περάσει όχι μόνο στην Ευρωζώνη, αλλά ούτε και στην Κύπρο. Την πρότασή του, στη Βουλή δεν την υποστήριξε ούτε το κόμμα του. Με το τέλος εκείνης της αλησμόνητης ψηφοφορίας, η αξιοπιστία της Κύπρου στην Ε.Ε. είχε πιάσει και πάλι πάτο. Το αποτέλεσμα το βιώνουμε όλοι σήμερα στο πετσί μας. Η κυβέρνηση, αφού έφαγε τα χαστούκια, δηλώνει τώρα πως έλαβε το μήνυμα και κοιτάει μπροστά. Και αμέσως διέψευσε τον εαυτό της κηρύσσοντας πόλεμο στον διοικητή της Κεντρικής Τράπεζας. Έναν αξιωματούχο που έκανε, κατά δική του ομολογία, μεγάλα λάθη, αλλά είναι ανεξάρτητος. Η διαμάχη μαζί του πριν από την ολοκλήρωση του Μνημονίου ήταν αχρείαστη. Δεν είχε κανένα πρακτικό αποτέλεσμα, δεν ήρε τους τραπεζικούς περιορισμούς, ούτε έβαλε τάξη στην Τράπεζα Κύπρου. Αντίθετα, έφερε τη Λευκωσία αντιμέτωπη με την Ευρωπαϊκή Κεντρική Τράπεζα και τώρα τα σκέδια για παύση του κ. Δημητριάδη μπήκαν στο ράφι για αργότερα. Όπως θα έπρεπε να είναι ευθύς εξαρχής.

Το ΑΚΕΛ και ο Δ. Χριστόφιας για πέντε χρόνια παλινδρομούσαν αρχικά με το Κυπριακό και στη συνέχεια με την οικονομία. Έφεραν τον τόπο ένα βήμα πριν από τον Καιάδα, παρέδωσαν κράτος χρεοκοπημένο και υπό σκληρή εποπτεία. Σήμερα αντί να σιωπούν και να ανασυντάσσονται, ξεκίνησαν αγώνα απαλλαγής από τον ζυγό του Μνημονίου. Τη δανειακή σύμβαση για την οποία εκλιπάρησαν και πριν φύγουν ασμένως απεδέχθησαν. Στα έγγραφα υπήρχε από τότε το «κούρεμα» κι αυτοί μας ζάλιζαν με τον αγώνα να σώσουν την ΑΤΑ. Η Ευρωπαϊκή Επιτροπή, το είπε δημόσια ο Όλι Ρεν, είχε ζητήσει από τον κ. Χριστόφια να μπει σε πρόγραμμα τον Νοέμβριο του 2011, όταν ήταν νωρίς. Αυτός, όμως, είχε το μυαλό του στο ρωσικό δάνειο και στην ελπίδα ότι θα την έβγαζε καθαρή με τα 2,5 δισ. για το υπόλοιπο της θητείας του. Κατά τα άλλα ασκούσε πολιτική, την τέχνη του εφικτού. Τα ίδια κάνουν και τώρα. Χωρίς κανένα σοβαρό πλάνο, ονειρεύονται πως θα πετάξουν την Τρόικα έξω από την Κύπρο. Παίζουν ρωσική ρουλέτα και απειλούν να κάνουν μαγκιές στη Βουλή, όταν θα έλθει το Μνημόνιο για συζήτηση κι έγκριση. Για τα μικρότερα κόμματα δεν έχω να πω πολλά. Τείνω να πιστεύω ότι για τα πιο πολλά μέλη της ηγεσίας τους η παραγωγή πολιτικής είναι άγνωστη έννοια. Απόψεις, όμως, έχουν πολλές και ισχυρές. Το αν έχουν αντίκρισμα, αν μπορούν να υλοποιηθούν, είναι άλλο ζήτημα.

Ένα από τα καλά της κρίσης είναι ότι γκρέμισε τον μύθο της υπεύθυνης και αλάνθαστης πολιτικής ηγεσίας. Όλες οι σφυγμομετρήσεις δείχνουν τους πολιτικούς στον πάτο. Τα ψέματα έχουν τελειώσει. Για να κερδίσουν ξανά την εμπιστοσύνη του κόσμου δεν αρκούν οι φλυαρίες, οι ανέφικτες προτάσεις, οι ευσεβείς πόθοι και οι λεονταρισμοί. Είναι καιρός, η κυβέρνηση να δει τη μεγάλη εικόνα, να συνεννοηθεί με τον διοικητή, να ανοίξει την αγορά, να τρέξει για το φυσικό αέριο, να δει με καθαρό μυαλό τις γεωπολιτικές ισορροπίες στην περιοχή μας και να μελετήσει σε βάθος ακόμα και σενάρια συντεταγμένης εξόδου από το ευρώ, αν χρειαστεί. Όσο για τις πολιτικές δυνάμεις, καιρός επιτέλους να ωριμάσουν. Ας δουν μια φορά το μέλλον με ρεαλισμό, χωρίς μικροκομματικά τερτίπια. Αν θέλουν να επιβιώσουν. Η εποχή που, λόγω γενικής ευμάρειας, πολιτεύονταν στον αυτόματο πιλότο έχει περάσει ανεπιστρεπτί.

14-GNOMES-ELLADA_KATHI 4/19/13 11:57 PM Page 14

Το μεσοδιάστημα

Του **ΑΛΕΞΗ ΠΑΠΑΧΕΛΑ**

Πολλοί έχουν την απορία «γιατί η τρόικα ήταν τόσο μαλακή αυτή τη φορά;». Πράγματι είναι η πρώτη φορά που η τακτική αξιολόγηση του προγράμματος δεν συνδέθηκε με «νέα μέτρα» ή άλλες δραματικές ανακοινώσεις. Κι αυτό παρά το γεγονός πως τα υψηλόβαθμα στελέχη της τρόικας δεν έκρυβαν την απογοήτευσή τους για την έλλειψη προόδου σε ορισμένους κρίσιμους τομείς. Η σκληρότητα της τρόικας εξαντλήθηκε αυτή τη φορά στον τραπεζικό τομέα και ιδιαίτερα στην επιμονή για την ακύρωση της συγχώνευσης Εθνικής-Eurobank.

Τι κρύβεται πίσω από αυτή τη «διακριτική» στάση; Πρώτα απ' όλα το σημαντικό πολιτικό κεφάλαιο που έχουν κερδίσει ο πρω-

Η κ. Μέρκελ δεν θα ήθελε σε καμία περίπτωση να ανακύψει πάλι «ελληνικό πρόβλημα» πριν από τις εκλογές του Σεπτεμβρίου

θυπουργός και ο υπουργός Οικονομίας στις σχέσεις τους με τους εταίρους-δανειστές μας. Τα «αφεντικά» της τρόικας αντιλαμβάνονται πλήρως τις πολιτικές δυσκολίες που αντιμετωπίζει η κυβέρνηση, αλλά θεωρούν ότι εκπληρώνει ένα μεγάλο ποσοστό από τις δεσμεύσεις της. Ταυτόχρονα δεν θεωρούν ότι υπάρχει έτοιμη, αξιόπιστη κυβερνητική λύση σε περίπτωση πρόωρων εκλογών και φοβούνται μια χαοτική, περιπετειώδη κατάσταση που θα επιτείνει την αβεβαιότητα που προκάλεσε η Ιταλία.

Υπάρχει, όμως, και μία ακόμη εξήγηση. Η Γερμανίδα καγκελάριος δεν θα ήθελε σε καμία περίπτωση να ανακύψει πάλι «ελληνικό πρόβλημα» πριν από τις εκλογές του Σεπτεμβρίου. Αντιθέτως, θέλει να εμφανίζεται η Ελλάδα, όσο περισσότερο γίνεται, ως «επιτυχημένη ιστορία» για να μπορεί να αντικρούσει τις επιθέσεις των σκληρών και των ευρωσκεπτικιστών. Δεν είναι τυχαίο πως παρασκηνιακά το Βερολίνο κάνει ό,τι μπορεί για να μην προβάλλεται μια αρνητική εικόνα για την Ελλάδα στα γερμανικά μέσα ενημέρωσης.

Το ζήτημα είναι κατά πόσον η τρόικα θα συνεχίσει την ίδια στάση και στις δύο επόμενες κρίσιμες αξιολογήσεις που μεσολαβούν μέχρι τις γερμανικές εκλογές. Αυτό θα εξαρτηθεί από την πορεία τριών βασικών ζητημάτων: των ιδιωτικοποιήσεων, των αλλαγών στο Δημόσιο και τη δημοσιονομική τρύπα που θα έχει δημιουργηθεί έως τότε. Αν, δηλαδή, δεν υπάρχει έως τότε μια μεγάλη ιδιωτικοποίηση, δεν έχει απομακρυνθεί σημαντικός αριθμός επιόρκων κ.λπ. υπαλλήλων και το δημοσιονομικό κενό πλησιάζει το 2% του ΑΕΠ τα πράγματα θα γίνουν δύσκολα. Οι εκπρόσωποι της τρόικας το ξεκαθάρισαν άλλωστε, ότι ειδικά τον Σεπτέμβριο θα έχουν πολύ μικρά περιθώρια «εκπτώσεων» στην αξιολόγησή τους αν δεν έχει προχωρήσει τίποτα σε αυτούς τους τομείς. Η κυβέρνηση πάλι γνωρίζει καλά ότι δεν αντέχει άλλα νέα μέτρα. Ο πρωθυπουργός ξέρει επίσης ότι για να κάνει το φθινόπωρο μια σκληρή διαπραγμάτευση με σημαντικά περιθώρια επιτυχίας πρέπει να έχει δύο ή τρεις «άσους» στο μανίκι του. Το φθινόπωρο, άλλωστε, μετά τις γερμανικές εκλογές, θα βγουν τα μαχαίρια μεταξύ ΔΝΤ και Γερμανίας για το ζήτημα της περαιτέρω διαγραφής του ελληνικού χρέους, ενώ κανείς δεν μπορεί να προβλέψει τις εξελίξεις στον υπόλοιπο Νότο.

Ο κ. Σαμαράς γνωρίζει καλά πως έως τότε πρέπει να κρατήσει μεν τις ισορροπίες με τους δύο εταίρους του, να πετύχει δε απτή πρόοδο στην υλοποίηση των δεσμεύσεων της χώρας έναντι της τρόικας. Πλησιάζουμε στο Πάσχα, ο χρόνος κυλάει γρήγορα και εκείνοι που «ξέρουν» αγχώνονται. Οχι αδικαιολόγητα.

Κύκλοι του σκότους

Του **ΝΙΚΟΥ ΚΩΝΣΤΑΝΤΑΡΑ**

«Και αυτός ο τόπος ήταν κάποτε ένα από τα σκοτεινά μέρη της Γης», λέει ξαφνικά ο Μάρλοου, στην αρχή του αριστουργήματος του Τζόζεφ Κόνραντ, «Καρδιά του Σκότους». Ο ναυτικός και τυχοδιώκτης Μάρλοου βρίσκεται με μια μικρή παρέα πάνω σε βάρκα αγκυροβολημένη στον Τάμεση, κοντά στο Λονδίνο, το οποίο περιγράφεται ως «η μεγαλύτερη, σπουδαιότερη, πόλη στον κόσμο». Η αφήγηση του Μάρλοου θα οδηγήσει στο κέντρο της αφρικανικής ζούγκλας, σε ένα από τα τελευταία αχαρτογράφητα μέρη της Γης. Εκεί ο Μάρλοου θα βρει τον Κουρτζ -τον απεσταλμένο της βελγικής εταιρείας εμπορίου που ελέγχει την περιοχή- τρελαμένο, ετοιμοθάνατο, το σάπιο κέντρο μιας προσωπικής αυτοκρατορίας που εξουσιάζει τους ιθαγενείς. Τα τελευταία λόγια του Κουρτζ συνοψίζουν όσα είδε, όσα κατάλαβε, όσα έκανε. «Η φρίκη! Η φρίκη!»

Το μυθιστόρημα, γραμμένο το 1898-99, είναι ίσως πιο γνωστό σήμερα ως έμπνευση της ταινίας "Αποκάλυψη Τώρα" του Φράνσις Φορντ Κόπολα, όπου ο Μάρλον Μπράντο υποδύεται όχι έναν έμπορο που ξεφεύγει από τα δεσμά του πολιτισμού αλλά έναν Αμερικανό συνταγματάρχη που αυτονομείται στη ζούγκλα της Ινδοκίνας, καταστρέφει και καταστρέφεται. Σε κάθε εκδοχή, η ιστορία είναι μια ισχυρή μελέτη πάνω στα όρια του πολιτισμού και στα όρια του ατόμου όταν βρίσκεται εκτός του δικού του πολιτισμού. Στο έργο του Κόνραντ, το σκοτάδι βρίσκεται κάπου αλλού, αλλά και μέσα στην ανθρώπινη καρδιά. Βρίσκεται είτε σε μια άλλη εποχή είτε σε άλλη περιοχή. Ο Μάρλοου συγκρίνει την περιοχή του Λονδίνου όπως θα την έβλεπε ένας πολιτισμένος Ρωμαίος πριν από 2.000 χρόνια, με την εμπειρία του στην Αφρική την εποχή της ευρωπαϊκής αποίκησης της ηπείρου.

Εμείς, με όσα συμβαίνουν γύρω μας, βλέπουμε ότι το σκοτάδι της ανθρώπινης καρδιάς δεν βρίσκεται μακριά στον χρόνο και τον χώρο, αλλά παντού ταυτόχρονα. Η σχέση με τη φρίκη δεν είναι γραμμική, δεν μπορούμε να την κρατήσουμε σε απόσταση. Είναι κυκλική – εκεί που φαίνεται ότι απομακρύνεται, ότι ο πολιτισμός επιβάλλεται, η φρίκη επιστρέφει. Βλέπουμε στην Ελλάδα της μεγάλης κοινωνικής πίεσης την αναβίωση εντάσεων που πιστεύαμε ότι είχαν εξαλειφθεί. Το ίδιο συμβαίνει στην Ευρώπη – στο σύνολο και στις χώρες-μέλη. Στον αραβικό κόσμο δεν γνωρίζουμε αν η πτώση κοσμικών δικτατοριών θα οδηγήσει σε πιο αντιπροσωπευτικά και προοδευτικά καθεστώτα ή αν άνοιξε την πόρτα σε μίσος και πάθη που θα διαλύσουν όποια κοινωνική πρόοδο είχε επιτευχθεί τον περασμένο αιώνα. Αρκεί να δει κανείς φωτογραφίες από την Καμπούλ της δεκαετίας του '60, όπου τα κτίρια, το επίπεδο ζωής και το ντύσιμο γυναικών και ανδρών παραπέμπει σε δυτική πρωτεύουσα και όχι στο σημερινό Αφγανιστάν – ένδειξη του πόσο γρήγορη και απόλυτη μπορεί να είναι η οπισθοδρόμηση μιας κοινωνίας.

Δεν μπορούμε να κρατήσουμε τη φρίκη σε απόσταση. Εκεί που φαίνεται ότι απομακρύνεται, ότι ο πολιτισμός επιβάλλεται, η φρίκη επιστρέφει

Στην εποχή μας, με την ευκολία που παρέχει η τεχνολογία, καμία περιοχή δεν απέχει από τη φρίκη. Το σκοτάδι είναι ενδημικό, εισάγεται και εξάγεται. Η πτώση των Δίδυμων Πύργων σχεδιάστηκε στα κατσάβραχα του Αφγανιστάν Αμερικανοί λοχίες με τηλεχειριστήρια και πυραύλους πάνω σε μη επανδρωμένα αεροπλανάκια εκτελούν εχθρούς και χωρικούς στην άλλη άκρη της Γης Τσετσένοι μεταφέρουν τον πόλεμό τους στη Μόσχα και τη Βοστώνη στην Ουάσιγκτον συμφεροντολόγοι γερουσιαστές απορρίπτουν νόμο που στόχευε να βάλει κάποιο φρένο στο μακελειό που συντελείται με τη διασπορά όπλων στην κοινωνία τους. Με το Διαδίκτυο, καθένας (τρελός, ιδεολόγος ή οτιδήποτε άλλο) μπορεί να βρει αρκετούς ομοϊδεάτες του ώστε να πιστεύει ότι οι δικές του πράξεις είναι σωστές και πρέπει να τις υποστεί η κοινωνία.

Κάθε μέρα, κάπου, βλέπουμε ότι με τα σημερινά μέσα, με σύγχρονα όπλα, ο καθένας μπορεί να προκαλέσει το μέγιστο κακό – περισσότερο απ' όταν η επίδραση των όπλων ήταν πιο περιορισμένη. Το χειρότερο, όμως, είναι ότι σε κοινωνίες που βρίσκονται σε παρακμή ή και αδιέξοδο, πληθαίνουν αυτοί που πιστεύουν ότι είναι αδικημένοι και γι' αυτό έχουν το δικαίωμα να εκδικηθούν την κοινωνία, να τιμωρήσουν τον «εχθρό» (όποιος και αν είναι). Η καταστολή δεν μπορεί να αποτρέψει το κακό. Οσο οι καρδιές γεμίζουν με φόβο και οργή, όσο δεν βρίσκεται όραμα να τις κρατεί, να τις παρηγορεί, τόσο το σκοτάδι θα απλώνεται. Απρόβλεπτο, βαθύ, παντού.

ΕΠΙΦΥΛΛΙΔΑ

Υπάρχει κρυμμένη ποιότητα

Του **ΧΡΗΣΤΟΥ ΓΙΑΝΝΑΡΑ**

AP

Ολον αυτό τον τελευταίο καιρό, με την παιδαριώδη (φτηνή - «φτηνιάρικη») κυβερνητική αναβλητικότητα ως δήθεν «αντίσταση» στην απόλυση των «επίορκων» υπαλλήλων του κράτους, η σκέψη κάποιων μνημόνων πολιτών πρέπει να ανέτρεξε στον Στέφανο Μάνο. Είναι τώρα οπωσδήποτε δύο, ίσως και τρία χρόνια, που ο Μάνος κραύγαζε την κατεπείγουσα ανάγκη «να περικόψουμε το μέγεθος του κράτους». Δεν έλεγε του «πελατειακού» κράτους, αλλά δεν υπάρχει και άλλο στην Ελλάδα. Ζητούσε το αυτονόητο: Να απολυθούν οι τεκμηριωμένα ανίκανοι, φυγόπονοι ή περιττοί, που τους υπολόγιζε (ρεαλιστικότατα) σε αριθμό πολλαπλάσιο των σημερινών εκβιαστικών απαιτήσεων της «Τρόικας». Είναι η αναγκαία προϋπόθεση για να στηθεί κράτος λειτουργικό, υπηρετικό κοινωνικής ανάπτυξης.

Η πρόταση Μάνου διέφερε από την απαίτηση του αλλοδαπού «Διευθυντηρίου» και ως προς τον στόχο (απέβλεπε στην επανίδρυση του κράτους, όχι απλώς στην εξοικονόμηση χρημάτων) και ως προς την κοινωνική έγνοια για όσους θα απολύονταν. Πρότεινε, η απόλυση της πελατείας των κομμάτων από τις κρατικές υπηρεσίες να γίνει σε δύο φάσεις: «Υποχρεωτική αργία για τρία χρόνια με αποδοχές ίσες με το 70% των τακτικών αποδοχών. Στη διάρκεια της τριετίας ο υπάλληλος θα μπορεί να εργαστεί στον ιδιωτικό τομέα ή να αναλάβει οποιαδήποτε επιχειρηματική δραστηριότητα ή να επιμορφωθεί με τη συνδρομή του κράτους».

Ο Στέφανος Μάνος είναι ο μοναδικός Ελληνας πολιτικός που είχε πάντοτε συγκεκριμένη, ρεαλιστική πρόταση για την οικονομία της χώρας, τη διοίκηση και τα δημόσια έργα. Και πίστευε στις προτάσεις του με το πάθος της καθαρής ανιδιοτέλειας – ο μόνος που έβαζε την πολιτική του πρόταση πάνω από οποιαδήποτε κομματική σκοπιμότητα. Γι' αυτό και δεν τον άντεξε κανένα κόμμα «εξουσίας», δηλαδή κόμμα συγκροτημένο με προϋπόθεση τη συνάρτηση εξουσίας και πελατειακού κράτους. Τον απέλυσε από τη Ν.Δ. ο Καραμανλής ο βραχύτατος και του παραχώρησε εκλογική συνεργασία ο ολίγιστος των Παπανδρέου για να τον εξουδετερώσει όπως οι πυροτεχνουργοί μια βόμβα. Αν είχε παραμείνει σε ένα από τα δύο κόμματα, αν κάποιος από τους σπιθαμιαίους εκεί διαδοχικά «αρχηγούς» είχε αντιληφθεί και αξιοποιήσει το επιτελικό του ταλέντο, είναι μάλλον σίγουρο ότι σήμερα δεν θα είχαμε στη χώρα αλλοδαπό «Διευθυντήριο» –κομαντατούρ κατοχικών δυνάμεων– ούτε θα είχαμε υπογράψει γκανγκστερικών εκβιασμών «Μνημόνια».

Εφτιαξε δύο φορές δικό του κόμμα ο Στέφανος Μάνος. Και ο λαός δεν του έδωσε ούτε τις ψήφους για να μπει στη Βουλή. Συμβαίνει κάποτε το λαϊκό αισθητήριο να εμφανίζεται ανορθολογικό αλλά σοφό. Είναι διαφορετικό χάρισμα να είσαι το No 1 και διαφορετικό το να είσαι ένα πολύτιμο, ασυναγώνιστο No 2. Τα θέματα διπλωματίας, πολιτισμού, παιδείας, το να εμπνεύσει όραμα κοινωνικό, συνείδηση επικαιρικής, γόνιμης ετερότητας για δυναμική μετοχή του Ελληνα στο σημερινό ιστορικό γίγνεσθαι, δεν ήταν μέσα στα ταλέντα του Μάνου – τον περιστοίχισε και μια «διανόηση» κατάφωρης παθογένειας. Αλλά σε ό,τι αφορά την οικονομία, την κρατική οργάνωση, την ανάπτυξη της χώρας, άλλον ισάξιο δεν μοιάζει να διαθέτουμε.

Γιατί όμως αυτή η μελαγχολική αναδρομή στην περίπτωση του Στέφανου Μάνου και στη χαμένη ευκαιρία της αξιοποίησής του; Διότι στον σημερινό πνιγμό του αδιεξόδου, στην τέλεια χρεοκοπία του πολιτικού συστήματος, στην ολοκληρωτική ανελπιστία, έχει τεράστια σημασία να ξέρουμε ότι η ελλαδική κοινωνία σώζει ακόμα ανθρώπινη ποιότητα, πολύτιμη, δυνάμεις ικανές να πρωτοπορήσουν σε μια «ειρηνική επανάσταση» ανάκαμψης, σε ανανεωτική έκρηξη δημιουργίας. Δεν εξαντλείται το κοινωνικό μας αποθεματικό σε Πάνους Παναγιωτόπουλους, Λυκουρέντζους, Αρβανιτόπουλους, Στυλιανίδηδες, δεν τελειώνει η πολιτική στην ανεπάρκεια Σαμαρά, στον δικολαβικό αμοραλισμό Βενιζέλου, στο κομφούζιο Τσίπρα, στις παιδαριωδίες Καμμένου.

Ο Μάνος είναι δοκιμασμένο εχέγγυο για τη διαχείριση της οικονομίας, της διοίκησης, των δημόσιων έργων. Μέγα κεφάλαιο για μια ενδεχόμενη απόπειρα ανάπλασης των διοικητικών μηχανισμών της χώρας είναι και ο σημερινός Γενικός Επιθεωρητής Δημόσιας Διοίκησης. Στον ένα μόλις μήνα της υπηρεσιακής διακυβέρνησης Πικραμμένου αποτέλεσε απίστευτην έκπληξη η διαχείριση της Εθνικής Αμυνας: δόθηκαν λύσεις σε προβλήματα που χρόνιζαν για δεκαετίες. Δεν είναι πολλά τα χρόνια από τη λήξη της θητείας ιδιοφυών ταλαντούχων στη διπλωματία, προσωπικοτήτων που γνώρισαν τη γενική αναγνώριση στον στίβο των διεθνών σχέσεων και ουδέποτε υπουργοποιήθηκαν στην Ελλάδα. Υπάρχουν εκπληκτικών ικανοτήτων επιχειρηματίες, που οι κορυφαίοι της ναυτιλίας και της πλοιοκτησίας σε όλη την υφήλιο στέκονται μπροστά τους με σεβασμό και δέος, αλλά η πατρίδα τους παγερά τούς αγνοεί.

Τα παραδείγματα είναι ατελείωτα και δεν πρέπει να φθαρούν με επώνυμη αναφορά. Να ξέρουμε όμως ότι οι άνθρωποι με εξέχουσα ποιότητα έχουν τη σοφία να παραμένουν διακριτικά στη σκιά, είναι νόμος που διέπει τα ανθρώπινα: η ποιότητα πάντοτε να κρύβεται. Ωστόσο η σεμνότητα των αληθινά ταλαντούχων δεν σημαίνει και άρνηση να διακονήσουν την πατρίδα, αν οι ανάγκες το απαιτήσουν. Αρκεί να είναι εξασφαλισμένη με εγγυήσεις η ζωτική προϋπόθεση: Οχι συμφυρμός, ούτε καν η ελάχιστη συνύπαρξη με τους ψυχασθενείς της κομματικής ιδιοτέλειας, τον υπόκοσμο της λαμογιάς, της ίντριγκας, της εξουσιολαγνείας, την κόπρο του ηδονοθηρικού κρετινισμού, της συμπλεγματικής μετριότητας.

Η Ελλάδα έχει ένα και κατεπείγον πρόβλημα: Να απαλλαγεί από το σημερινό αποτυχημένο, κραυγαλέα ανίκανο, ψυχικά άρρωστο, σε μεγάλο ποσοστό διεφθαρμένο και ανήθικο πολιτικό προσωπικό που διαχειρίζεται τις τύχες της. Η απελευθέρωση του κοινωνικού σώματος από αυτή τη λοιμική είναι πάγκοινο αίτημα, στις δημοσκοπήσεις εκφράζεται με ποσοστά που έχουν φτάσει και στο 92%. Αλλά δεν υπάρχει ο τρόπος, το «πώς» της απαλλαγής. Οι ίδιοι οι σπιθαμιαίοι τύραννοι του λαϊκού σώματος έχουν και το μαχαίρι και το πεπόνι: Φτιάχνουν στα μέτρα τους τα Συντάγματα, μόνοι τους τα αναθεωρούν – κλέβουν σαν κοινοί λωποδύτες το κρατικό ταμείο και ψηφίζουν νόμο (ναι, ο κ. Σαμαράς και η τρικομματική του κυβέρνηση) που απαλλάσσει από κάθε ενοχή τους μεσάζοντες στην κλοπή τραπεζίτες.

Το πώς θα απαλλαγούμε από τους ουτιδανούς (αλλά βασανιστές μας) δεν μπορεί να είναι συνταγή, ιδεολογική ή ηθικολογική ρετσέτα. Κάποιοι ελπίζουν στις συγκυρίες, άλλοι σε ανιδιοτελές παρατόλμημα του Προέδρου της Δημοκρατίας. Το σιγουρότερο είναι ότι η λύση θα «γεννηθεί» (οργανικά, αβίαστα), όταν το 92% απελπιστεί με σοβαρότητα και συνέπεια.

Αρκεί τότε να στραφεί στην κρυμμένη ποιότητα.

Επιβίωση διά προσαρμογής

Του **ΚΩΣΤΑ ΙΟΡΔΑΝΙΔΗ**

Η τριετία που μεσολάβησε από την εισαγωγή των Μνημονίων στην Ελλάδα σάρωσε τη μεσαία τάξη της χώρας, εκτίναξε την ανεργία σε επίπεδα πρωτοφανή, επανέφερε τη μετανάστευση όχι στο επίπεδο των ανειδίκευτων εργατών προερχομένων από την ύπαιθρο, όπως συνέβαινε στη δεκαετία του 1950 και '60, αλλά ατόμων με υψηλά προσόντα.

Δεν υπάρχει λόγος να διεκτραγωδήσει κανείς περαιτέρω την κατάσταση, αλλά αίσθηση δημιουργεί το γεγονός των σχετικών ηπίων αντιδράσεων της κοινωνίας

Η πολιτική στην Ελλάδα βρίσκεται σε εγγενή διάσταση με την κοινωνία από συστάσεως του ανεξαρτήτου κράτους

- εκτός βεβαίως κάποιων εξαιρέσεων κατά την πρώτη φάση της λεγόμενης «προσαρμογής».

Ο ατίθασος, εκρηκτικός ελληνικός λαός συμπορεύθηκε εκών άκων και εκδήλωσε την αντίθεσή του προς τις κατεστημένες πολιτικές δυνάμεις ψηφίζοντας αντισυστημικά κόμματα - ΣΥΡΙΖΑ, Ανεξάρτητους Ελληνες και Χρυσή Αυγή. Αυτά επί του παρόντος.

Κάποιοι αναφέρθηκαν στην όψιμη ωριμότητα των πολιτών της χώρας και στη «συναίσθηση» του αμαρτήματος της σπατάλης των δεκαετιών που προηγήθηκαν. Αλλοι στο ότι ενέδωσε στον τρόμο του αγνώστου, που συστηματικά καλλιεργούσε η εκάστοτε κυβέρνηση. Υπάρχουν και ορισμένοι που αναφέρονται, μάλλον αστειευόμενοι, σε τεχνικές ή χημικές μεθόδους κατευνασμού του πλήθους - εάν αυτό ισχύει, διερωτάται κανείς γιατί δεν χρησιμοποιούνται και σε άλλες περιοχές της γης που επί σειρά ετών σπαράσσονται.

Ενδεχομένως κάποιοι από τους προαναφερθέντες λόγους να ισχύουν μερικώς. Αλλά ίσως όμως το πρόβλημα να εντοπίζεται σε μια εσφαλμένη ανάγνωση του χαρακτήρα των Ελλήνων. Οι Οθωμανοί, που είχαν μελετήσει τη συμπεριφορά του έθνους μας, είχαν αποφανθεί ότι «το πείσμα (γινάτι) του Ελληνα κρατάει μίαν ημέρα». Η Ελένη Βλάχου έγραφε προσφυώς ότι ο μεγαλύτερος μύθος εμπεριέχεται στη φράση «του Ελληνος ο τράχηλος ζυγόν δεν υποφέρει», δεδομένου ότι επί τετρακόσια χρόνια έζησε υπό τους Τούρκους.

Ισως το βασικό χαρακτηριστικό της ιδιοσυστασίας του έθνους μας να είναι «η επιβίωση διά της προσαρμογής». Αυτό ερμηνεύει ότι ο Ελληνας μετανάστης στη Γερμανία και στο Βέλγιο υπήρξε υποδειγματικός εργάτης και ανταγωνιστικότερος των άλλων Ευρωπαίων συναδέλφων του. Το ίδιο ισχύει φυσικά και για τους μετανάστες στις ΗΠΑ και στην Αυστραλία.

Κατά συνέπεια, οι όποιες εκφάνσεις πολιτικής ανυπακοής, βίας και αναρχίας οφείλονται στη διαχείριση των πολιτών από την εκάστοτε κυβέρνηση της χώρας, εδώ και δύο αιώνες θα έλεγε κανείς. Η ουσία του προβλήματος βρίσκεται στο γεγονός ότι η πολιτική στην Ελλάδα βρίσκεται σε εγγενή διάσταση με την κοινωνία - όχι μόνον στις ημέρες μας, αλλά από συστάσεως του ανεξαρτήτου κράτους.

Προκειμένου να επιτύχει την υπέρβαση του συγκεκριμένου προβλήματος και επειδή οι αντιπρόσωποι του έθνους γνωρίζουν εξ ενστίκτου ότι για να επιβιώσει μία κοινωνία έχει ανάγκη από προοπτική «πορείας προς τα εμπρός», η ελληνική πολιτική προβάλλει διαρκώς το σύνθημα της «αλλαγής», από το επίπεδο του πρωθυπουργού έως του πλέον ασήμαντου κοινοτάρχη. Η έννοια της συνέχειας και σταθερότητος είναι άγνωστη για τους Ελλαδίτες.

Στην παρούσα συγκυρία, η τάση «επιβιώσεως διά της προσαρμογής» καθιστά τις αντιδράσεις της κοινωνίας ηπιότερες, αλλά την αποξενώνει διαρκώς από τις συμβατικές πολιτικές δυνάμεις και αυτό είναι φαινόμενο καινοφανές και άκρως ενδιαφέρον.

Η συνισταμένη των μικρών πραγμάτων

Του **ΠΑΣΧΟΥ ΜΑΝΔΡΑΒΕΛΗ**

Για μία ακόμη φορά τα ΜΜΕ γέμισαν με αφιερώματα και η Ελλάδα με ερωτηματικά. Πώς ήταν δυνατόν να γίνει αυτό στη Μανωλάδα; Πώς μπορούσαν να ζουν σε άθλιες συνθήκες και χωρίς μεροκάματο κάποιοι συνάνθρωποί μας; Γιατί δεν μεριμνησαν οι Αρχές; Γιατί αδιαφόρησε η τοπική κοινωνία; Πόσο εύκολα, τέλος πάντων, βγαίνουν τα όπλα σ' αυτήν τη χώρα; Τι θα μπορούσε να γίνει για να μη φτάσουμε έως εδώ;

Θεμιτά όλα αυτά τα ερωτήματα, αλλά σάμπως αντίστοιχες απορίες δεν έχουμε από το 2009 και δώθε για την οικονομία, από τότε δηλαδή που ανακαλύψαμε το άλλο ναυάγιο του κοινού μας βίου; Με τον ίδιο τρόπο δεν πέφτουμε από τα σύννεφα σε κάθε τραγωδία; Το ίδιο (δυστυχώς) δεν θα συμβεί στο επόμενο λυπητερό άγγελμα;

Η αλήθεια είναι ότι τραγωδίες συμβαίνουν παντού στον κόσμο. Είτε από αστοχίες πολιτικής είτε από ανεξέλεγκτα φυσικά φαινόμενα. Η διαφορά με την Ελλάδα συνίσταται στην αντίδραση, την άμεση και τη διαχρονική. Εδώ, ό,τι και να συμβεί, κυριαρχούν οι κραυγές και οι κατάρες χωρίς εμβάθυνση στα αίτια. Συγκλονιζόμαστε πολύ, με αποτέλεσμα να μη λύνουμε κανένα πρόβλημα. Κάποιοι κυβερνητικοί κάνουν βαρύγδουπες δηλώσεις ότι θα «πατάξουν... τα φαινόμενα» κάποιοι αντιπολιτευόμενοι κλαίνε και επιχειρούν να κερδίσουν πόντους στο παιγνίδι, «γιατί δεν κάνατε τίποτε μέχρι σήμερα;». Ετσι, υπό το κράτος της συγκίνησης, τα μέτρα που λαμβάνονται (όταν λαμβάνονται) είναι υπερβολικά ή πολύ γραφειοκρατικά, και συνεπώς ανεφάρμοστα. Το ανεφάρμοστο των μέτρων δίνει δικαιολογίες σε κάποιους να παρανομούν και στους ελεγκτικούς μηχανισμούς να κάνουν τα στραβά μάτια, με αποτέλεσμα να διολισθαίνει ολόκληρο το σύστημα στην προτεραία κατάσταση. Μέχρι την επόμενη τραγωδία, που θα αρχίσει πάλι το συμπούρμπουλο.

Το άλλο πράγμα που δεν θέλουμε να κατανοήσουμε είναι ότι κάθε τραγωδία δεν είναι ένα τυχαίο γεγονός, δεν είναι μια ρήξη στην ακολουθία των καλώς

Πέφτουμε από τα σύννεφα, γιατί ποτέ δεν δίνουμε τολμηρές απαντήσεις

ρυθμισμένων καταστάσεων. Είναι η συνισταμένη των μικρών πραγμάτων για τα οποία αδιαφορούμε όταν εξελίσσονται. Υπήρχε παλιότερα μια θαυμάσια σειρά ντοκιμαντέρ στον ΣΚΑΪ για τα μεγάλα δυστυχήματα στην Ιστορία, που έδειχνε ανάγλυφα πώς οι μικρές παραλείψεις γίνονταν μεγάλες δυσλειτουργίες και σε κάποια συγκεκριμένη συγκυρία φυσιολογικών καταστάσεων μετατράπηκαν σε τραγωδία: Ενα μικρό λασκαρισμένο γρανάζι, που κατέφαγε ένα μεγαλύτερο, και σε μια καταιγίδα έριξε ένα αεροπλάνο.

Φυσικά, όπως έδειξε ο Νασίμ Ταλέμπ στο βιβλίο του «Ο Μαύρος Κύκνος», κανείς δεν μπορεί να προβλέψει τα πάντα και οι τραγωδίες είναι πάντα πιθανές. Το πρόβλημα όμως στην Ελλάδα είναι ότι έχουμε πολλές μικρές δυσλειτουργίες, πολλά φαγωμένα γρανάζια, που περιμένουν την κρίσιμη συγκυρία να γίνουν τραγωδίες. Στο μεταναστευτικό υπάρχουν πολλά και κυρίως η άρνησή μας να δεχθούμε την ανάγκη ρύθμισης λαμβάνοντας υπόψη την παγκόσμια πραγματικότητα. Ετσι, καταλήξαμε να έχουμε το μικρότερο ποσοστό παροχής ασύλου στην Ευρώπη, θα διολισθήσουμε μετά την απόφαση του ΣτΕ στην πιο αυστηρή νομοθεσία για νομιμοποίηση των μεταναστών στον δυτικό κόσμο, και κάποιοι θα καμαρώνουν ότι χάραξαν μεταναστευτική πολιτική.

Εν τω μεταξύ, οι μετανάστες θα ζουν σε συνθήκες δουλοπαροίκων στα χωράφια της Μανωλάδας και αλλαχού, κι όταν κάποιοι πυροβολήσουν εναντίον τους θα πέσουμε από τα σύννεφα, «μα, πώς είναι δυνατόν να συνέβη αυτό». Το έλλειμμα στη χάραξη ορθολογικής πολιτικής με βάση την πραγματικότητα αντί του φαντασιακού κάποιων πολιτικών ή δικαστών είναι ένα από τα μικρά γρανάζια σε αυτές τις τραγωδίες.

15-ellada_KATHI 4/19/13 11:43 PM Page 15

ΦΑΛΗΡΕΥΣ / *Του* **ΣΤΕΦΑΝΟΥ ΚΑΣΙΜΑΤΗ**

Ανασχηματισμός με σκοπό, όχι για εντυπώσεις

Ο Τόνι Μπλερ δεν είναι αγαπητός στην Ελλάδα – και πώς θα μπορούσε να είναι, αφού δεν υπήρξε όσο αριστερός θα τον ήθελαν τα γούστα μας; Επιτυχημένος πρωθυπουργός όμως στη χώρα του υπήρξε και η επιτυχία του, εκτός των άλλων, οφείλεται οπωσδήποτε και στην ικανότητά του να διαχειρίζεται αποτελεσματικά για τους στόχους της πρωθυπουργίας τις φιλοδοξίες των συνεργατών του. Ποτέ άλλοτε αυτή η ικανότητα δεν ήταν πολυτιμότερη σε έναν πρωθυπουργό όσο στον σχεδιασμό του ανασχηματισμού της κυβέρνησης. Τις δυσκολίες του εγχειρήματος συνόψισε σε ένα απόσπασμα από την πολύ ενδιαφέρουσα αυτοβιογραφία του: «Αν δεν προαγάγεις κάποιον, τον δυσαρεστείς και στο φυλάει. Αν τον προαγάγεις, απομακρύνεις κάποιον άλλον και δυσαρεστείς αυτόν. Ψάχνεις πάντοτε για έναν περίπλοκο συνδυασμό μεθόδων, ώστε να κρατάς με το μέρος σου εκείνους τους οποίους θέτεις εκτός, αλλά θα σας το πω από την πείρα μου: ποτέ δεν δουλεύει».

Εχω την εντύπωση ότι ο Αντώνης Σαμαράς βρήκε έναν τρόπο για να λύσει το πρόβλημα, και μάλιστα τρόπο γνησίως ελληνικό, διότι παρακάμπτει το πρόβλημα: μεγαλώνει την πίτα που έχει να μοιράσει. Πληροφορηθήκαμε, λοιπόν, ότι δημιουργούνται έξι νέες θέσεις αναπληρωτών υπουργών και μία θέση υφυπουργού. Βέβαια, η κυβέρνηση διαψεύδει ότι η συγκεκριμένη πρωτοβουλία σχετίζεται με τον ανασχηματισμό, αλλά είναι υποχρέωσή της να το διαψεύδει. (Δεν φαντάζομαι να περιμένει κιόλας ότι θα πιστέψουμε τη διάψευση...) Γιατί ποιο είναι το νόημα της προσθήκης αναπληρωτή υπουργού στο «συμβολικό» υπουργείο Μακεδονίας–Θράκης, το οποίο κανονικά δεν θα έπρεπε καν να υφίσταται; (Ο υπουργός για τη Μακεδονία και ο αναπληρωτής του για τη Θράκη ήταν η χιουμοριστική απάντηση ενός φίλου. Αφήστε, δε, ότι λόγω του πολιτικού μεγέθους του Θεοδώρου Καράογλου για την αναπλήρωση θα χρειάζονταν δύο θέσεις αναπληρωτών, τουλάχιστον...) Τι χρειάζεται ένας ακόμη υφυπουργός στο Παιδείας, το οποίο έχει ήδη έναν υφυπουργό, έξι γενικούς γραμματείς και τρεις ειδικούς γραμματείς; Είναι απαραίτητοι αναπληρωτές στα μικρά υπουργεία Τουρισμού και Ναυτιλίας; Προσωπικώς, μόνο στο Διοικητικής Μεταρρύθμισης βλέπω να είναι απαραίτητος ένας αναπληρωτής, καθώς είναι πασίδηλο πλέον ότι ο Αντώνης Μανιτάκης δεν αντέχει με τίποτα ο άνθρωπος την ευθύνη των απολύσεων.

ΑΠΕ-ΜΠΕ / ΣΤΕΦΑΝΟΣ ΡΑΠΑΝΗΣ

Αφίσα της παράταξης που πρώτευσε στις φοιτητικές εκλογές, στις οποίες οι μισοί φοιτητές γύρισαν την πλάτη...

Θα μπορούσε να υποστηρίξει κάποιος τη μέθοδο του πολλαπλασιασμού των κυβερνητικών θέσεων, αν ήταν εγγυημένο ότι έτσι θα λυνόταν το πρόβλημα. Οχι μόνον δεν είναι εγγυημένο αυτό, αλλά είναι πολύ πιθανό η μέθοδος να γεννήσει προβλήματα που σήμερα δεν υπάρχουν. Φαίνεται παράδοξο, αλλά για να αποφασίσει κάποιος να αφοσιωθεί στα κοινά, για να προσφέρει τον εαυτό του στην υπηρεσία του λαού του, η απαραίτητη προϋπόθεση είναι να διαθέτει τερατώδη εγωισμό. Με αυτό ως δεδομένο και ακριβώς επειδή οι παράγοντες τους οποίους προσπαθεί να εξισορροπήσει ο πρωθυπουργός στον ανασχηματισμό μιας τρικομματικής κυβέρνησης είναι περισσότεροι από τους συνήθεις, να περιμένουμε ότι η συνύπαρξη υπουργών και αναπληρωτών θα προκαλέσει προστριβές, με αποτέλεσμα τη σπατάλη χρόνου και ενέργειας. (Από την άλλη πλευρά, και στην κυβέρνηση με τη σημερινή σύνθεσή της χρόνος σπαταλάται και ενέργεια συσσωρεύεται, διότι, πλην ελαχίστων εξαιρέσεων, οι υπουργοί δεν κάνουν και πολλά. Οπότε οι διαμάχες με τους αναπληρωτές τουλάχιστον θα εξουδετερώσουν τη βαρεμάρα...)

Ο Μπλερ, όμως, λέει και κάτι ακόμη στο εδάφιο περί ανασχηματισμού, κάτι πραγματικά χρήσιμο για την περίσταση: «Οι ανασχηματισμοί όμως είναι απαραίτητοι και η μόνη συμβουλή που έχω να δώσω είναι αυτή: προάγεις ή απομακρύνεις με έναν σκοπό, όχι για τις εντυπώσεις». Με άλλα λόγια, αφού ούτως ή άλλως να τους έχεις όλους ικανοποιημένους δεν γίνεται, φρόντισε τουλάχιστον να κάνεις τη δουλειά σου.

Αυτή είναι η ουσία του θέματος και τα υπόλοιπα είναι για να σκοτώνουμε την ώρα. Παρά τα μνημειώδη σφάλματα που διέπραξε μέχρι τις εκλογές του περασμένου Ιουνίου, ο πρωθυπουργός έχει δείξει ότι αντιλαμβάνεται πλήρως τι διακυβεύεται από την επίδοση τούτης της κυβέρνησης. Παρόμοια είναι και η αντίληψη των αρχηγών και των άλλων δύο κομμάτων που συμμετέχουν στην κυβέρνηση, ειδάλλως δεν θα είχαν τολμήσει τον σχηματισμό της. Πόσο δύσκολο, λοιπόν, είναι να καταλάβουν ότι η κυβέρνηση πρέπει να στελεχωθεί με τους καλύτερους και τους ικανότερους; Και με τη στενότερη έννοια του ωφελιμισμού, σε τελευταία ανάλυση, η σωτηρία των τριών κομμάτων εξαρτάται από την επιτυχία της κυβέρνησης, όχι από την προσπάθεια συντήρησης τελειωμένων μηχανισμών, μέσω του διορισμού εδώ κι εκεί διαφόρων αχαΐρευτων πολιτικάντηδων. Ο,τι ισχύει για τη χώρα ισχύει και για τα κόμματα. Ο Σαμαράς, που είδε το κόμμα υπό την ηγεσία του να κατακρημνίζεται στο 18%, δεν γίνεται να μην αντιλαμβάνεται ότι η Ν.Δ. απευθύνεται πλέον σε ένα κοινό σημαντικά διαφορετικό από το παραδοσιακό της: όλους εκείνους που θα εκτιμήσουν την επιτυχία της κυβέρνησης. Ας ψάξει, λοιπόν, να βρει τους καλύτερους και ικανότερους, έστω και αν δεν του είναι προσωπικά συμπαθείς. Εστω και αν –το λέω κι ας με συγχωρήσει ο Θεός– δεν έχουν καμία σχέση με τη Μεσσηνία!..

kassimatis@kathimerini.gr

Για ένα «νέο σύστημα ανθρωπιάς»

«Χαιρετίζουμε θερμά το ΚΚΕ που διεξάγει, σε μια περίοδο συστημικής κρίσης του κεφαλαίου, την πιο σημαντική πάλη σε ευρωπαϊκό έδαφος για τον σοσιαλισμό και τον κομμουνισμό, για να ενώσει έναν λαό που στη λαμπρή ιστορική του πορεία δεν έπαψε να παλεύει για ένα νέο σύστημα δικαιοσύνης και ανθρωπιάς. (...) Η στήριξή σας στη δίκαιη υπόθεση ενός λαού που λαχταρά να έχει ειρήνη με κοινωνική δικαιοσύνη, πραγματική δημοκρατία και κυριαρχία, μας γεμίζει με βεβαιότητα για τον θρίαμβο του ονείρου μιας νέας Κολομβίας, στον δρόμο προς τον σοσιαλισμό και τον κομμουνισμό. Το ΚΚΕ και ο ελληνικός λαός είναι πάντα στις καρδιές μας και να ξέρετε ότι οι αντάρτες των Ενόπλων Επαναστατικών Δυνάμεων της Κολομβίας - Λαϊκός Στρατός τρέφουν αισθήματα αλληλεγγύης που περνάνε τον Ατλαντικό και θα είναι πάντα δίπλα σας».

Οπως καταλάβατε, πρόκειται για το διαβόητο FARC και αυτό είναι το μήνυμά του προς το 19ο συνέδριο του ΚΚΕ. Το FARC, του οποίου «σημαντικό μέρος της χρηματοδότησής του προέρχεται από τη διακίνηση ναρκωτικών», σύμφωνα με δήλωση του επίσημου εκπροσώπου του, το 2000. Το FARC, που χρησιμοποιεί παιδιά στρατιώτες και κάνει εκτεταμένη χρήση ναρκών κατά προσωπικού. Το FARC, που η Ευρωπαϊκή Ενωση το θεωρεί επισήμως τρομοκρατική οργάνωση. Παρουσίες, όμως, είναι όλα αυτά μπροστά στον αγώνα για ένα «νέο σύστημα δικαιοσύνης και ανθρωπιάς»...

16-ELLADA_KATHI 4/19/13 11:48 PM Page 16

Ο ΓΙΑΝΝΗΣ ΣΤΟΥΡΝΑΡΑΣ ΣΤΗΝ «Κ»

Προαγωγές εκτός επετηρίδας στο Δημόσιο

Ο υπουργός Οικονομικών μιλάει για τις συζητήσεις με την τρόικα, τον ΕΦΚ στα καύσιμα, τη μονιμότητα, τον ενιαίο φόρο και τη φοροδιαφυγή

Συνέντευξη στον **ΒΑΣΙΛΗ ΖΗΡΑ**

EUROKINISSI

Γ. Στουρνάρας: Δεν επιμείναμε εμείς για το ΕΕΤΗΔΕ. Το αντίθετο. Το υπουργείο Οικονομικών είχε ετοιμάσει διάφορα σενάρια στο πλαίσιο της Διακομματικής Επιτροπής που παρουσιάσαμε στην τρόικα. Το βασικό πρόβλημα της τρόικας ήταν η εισπραξιμότητα.

Μετά τις απολύσεις, η κυβέρνηση είναι έτοιμη να σπάσει ένα ακόμη ταμπού στο Δημόσιο, αυτό της «επετηρίδας». Οπως αποκαλύπτει στη συνέντευξή του στην «Κ» ο υπουργός Οικονομικών κ. Γιάννης Στουρνάρας σε συνεργασία με το υπουργείο Εσωτερικών επεξεργάζεται ρύθμιση για να περιορισθεί η σημασία της προϋπηρεσίας στις προαγωγές των δημοσίων υπαλλήλων, ώστε να προάγονται νεότεροι και ικανότεροι εργαζόμενοι σε θέσεις ευθύνης. Επίσης, αναφέρει ότι στο πλαίσιο της επόμενης διαπραγμάτευσης με την τρόικα θα τεθεί η μείωση του φόρου μεταβίβασης ακινήτων, του Ειδικού φόρου στα καύσιμα και του ΦΠΑ στην εστίαση. Σε ό,τι αφορά τις τράπεζες δηλώνει ότι το σημαντικό είναι να είναι υγιείς και όχι εάν οι μέτοχοι είναι Ελληνες, ενώ τονίζει ότι η μελλοντική πορεία της Εθνικής και της Eurobank θα εξαρτηθεί από τη δυνατότητά τους να βρουν ιδιωτικά κεφάλαια στη φάση της ανακεφαλαιοποίησης.

– Οι διαπραγματεύσεις με την τρόικα διήρκεσαν ενάμιση μήνα, κυρίως εξαιτίας των απολύσεων στο Δημόσιο. Πολλοί λένε ότι η κυβέρνηση τα δίνει όλα για τους δημοσίους υπαλλήλους, όταν υπάρχουν 1,5 εκατ. άνεργοι στον ιδιωτικό τομέα.

– Υπήρχαν και άλλα πολύ σημαντικά θέματα στη διαπραγμάτευση. Η ανακεφαλαιοποίηση των τραπεζών, η αναδιάρθρωση της φορολογικής διοίκησης, η εκτέλεση του προϋπολογισμού. Δεν ισχύει ότι αναλωθήκαμε ενάμιση μήνα σε συζητήσεις για το θέμα των απολύσεων στο Δημόσιο. Ηταν βέβαια το τελευταίο από τα μεγάλα θέματα που συμφωνήθηκε αλλά θεωρώ ότι αυτό είναι λογικό. Αφορά το σπάσιμο ενός ταμπού δεκαετιών, στο μέλλον σχεδόν 700.000 υπαλλήλων και των οικογενειών τους και στη δημιουργία ενός νέου δημοσίου τομέα. Εάν δεν γινόταν με σωστό τρόπο θα δημιουργούσε τεράστια προβλήματα στη λειτουργία του Δημοσίου. Με την τελική συμφωνία των πολιτικών αρχηγών, θεωρώ ότι έχουμε βρει μια ισορροπημένη, δίκαιη λύση που θα οδηγήσει στην ποιοτική αναβάθμιση του Δημοσίου.

– Με τις 15.000 κλείνει το θέμα των υποχρεωτικών αποχωρήσεων ή θα υπάρξουν ανάλογα προγράμματα τα επόμενα χρόνια;

– Η ποιοτική αναβάθμιση του Δημοσίου είναι μόνιμη επιδίωξη της κυβέρνησης αλλά θεωρώ ότι έχει κλείσει το θέμα των υποχρεωτικών αποχωρήσεων, τώρα μένει η υλοποίηση. Η συνεχής ποιοτική αναβάθμιση του Δημοσίου δεν συνεπάγεται νέες αποχωρήσεις, αλλά μια διαρκή διαδικασία βελτίωσης η οποία μπορεί να γίνει και εσωτερικά μέσω διαρκούς εκπαίδευσης του στελεχιακού δυναμικού μας. Επίσης με την προώθηση νεότερων και ικανών στελεχών του Δημόσιου Τομέα σε κορυφαίες θέσεις, με τρόπο που ήδη έχουμε συμφωνήσει με τον κ. Μανιτάκη.

– Δηλαδή δεν θα έχουμε προαγωγές κατ' αρχαιότητα;

– Εχουμε συμφωνήσει να μειώσουμε την απαιτούμενη προϋπηρεσία για προαγωγή. Η επετηρίδα δεν θα είναι το παν.

– Θα πρέπει να αρθεί η μονιμότητα στο Δημόσιο;

– Η επόμενη συνταγματική αναθεώρηση θα εξεταστεί από όλα τα εμπλεκόμενα μέρη την ώρα που πρέπει. Τέτοιο θέμα όμως δεν έχει τεθεί από την τρόικα. Η ευαισθησία μας όμως δεν πρέπει να εξαντλείται σε ένα και μόνο θέμα. Θεωρώ ότι η μονιμότητα έχει πάψει να αποτελεί θέμα - ταμπού.

– Γιατί επιμείνατε στη διατήρηση του ΕΕΤΗΔΕ και φέτος και γιατί το υπουργείο Οικονομικών δεν ήταν έτοιμο να εφαρμόσει τον ενιαίο φόρο ακινήτων;

– Δεν επιμείναμε. Το αντίθετο. Το υπουργείο Οικονομικών είχε ετοιμάσει διάφορα σενάρια στο πλαίσιο της Διακομματικής Επιτροπής που παρουσιάσαμε στην τρόικα. Το βασικό πρόβλημα της τρόικας ήταν η εισπραξιμότητα. Το ΕΕΤΗΔΕ έχει υψηλή εισπραξιμότητα (γύρω στο 82%) σε σχέση με τους άλλους φόρους ακίνητης περιουσίας και ο φόβος τους ήταν ότι, ενώ στα χαρτιά ο νέος φόρος που είχαμε σχεδιάσει θα έφερνε τα ίδια έσοδα, στην πράξη θα έφερνε λιγότερα έσοδα επειδή δεν θα το εισέπραττε η ΔΕΗ. Συμφωνήσαμε λοιπόν, και αυτό αποτυπώνεται καθαρά στο κείμενο της Συμφωνίας, ότι από το 2014 δεν θα υπάρχει ΕΕΤΗΔΕ, αλλά θα εφαρμοστεί ένας ενιαίος φόρος ακίνητης περιουσίας. Στο μεταξύ, συνεργαζόμαστε με ειδικούς στους υπολογισμούς και στον εισπρακτικό μηχανισμό για να μειωθεί το ρίσκο της εισπραξιμότητας. Ο τελικός στόχος είναι ένας δίκαιος φόρος που θα διευρύνει τη φορολογική βάση, θα μειώσει αισθητά τους συντελεστές ειδικά για τη μεσαία τάξη και θα κατανείμει δικαιότερα τα βάρη.

– Ο ενιαίος φόρος στα αγροτεμάχια θα εφαρμοστεί από φέτος;

– Οχι, δεν υπάρχουν οι απαραίτητες προϋποθέσεις, δηλαδή τα απαραίτητα στοιχεία για να υλοποιηθεί αυτό φέτος. Προσπαθούμε να είμαστε σαφείς προς τον πολίτη ως προς τις προθέσεις μας. Αυτό είναι άλλωστε και το ζητούμενο μιας υγιούς διακυβέρνησης.

> *Θεωρώ ότι έχει κλείσει το θέμα των υποχρεωτικών αποχωρήσεων, τώρα μένει η υλοποίηση. Η συνεχής ποιοτική αναβάθμιση του Δημοσίου δεν συνεπάγεται νέες αποχωρήσεις, αλλά μια διαρκή διαδικασία βελτίωσης*

– Θα μειωθεί ο φόρος μεταβίβασης ακινήτων;

– Μαζί με τον υφυπουργό κ. Μαυραγάνη έχουμε συζητήσει με την τρόικα να εξεταστεί αναλυτικά σε τεχνικό επίπεδο η προσαρμογή του φόρου μεταβίβασης στο πλαίσιο των επόμενων επισκέψεών τους και στο πλαίσιο του ενιαίου φόρου ακινήτων προκειμένου να γίνει δικαιότερη κατανομή των βαρών αλλά και για να ζωντανέψει η αγορά ακινήτων.

– Η τρόικα απ' ό,τι φαίνεται δεν ήρθε αυτή τη φορά για να ζητήσει νέα μέτρα. Κάποιοι εκτιμούν όμως ότι τον Ιούνιο τα πράγματα θα είναι πιο δύσκολα, εν όψει του νέου Μεσοπρόθεσμου. Είστε βέβαιος ότι δεν θα χρειαστούν νέα μέτρα για τη διετία 2013 - 2014;

– Η τρόικα, σε κάθε επίσκεψή της, αναλύει με λεπτομέρεια την πορεία των δημοσιονομικών πραγμάτων. Μας δήλωσαν από την αρχή ότι εάν υπάρχει δημοσιονομικό κενό, θα χρειαστεί να καλυφθεί. Το γεγονός ότι δεν προέκυψε ανάγκη για νέα μέτρα, σημαίνει ότι ο προϋπολογισμός είναι εντός στόχων. Εάν τηρήσουμε πιστά το πρόγραμμα, εφαρμόσουμε τα μέτρα που έχουμε συμφωνήσει ή βρούμε ισοδύναμα μέτρα, δεν θα χρειαστούν νέα μέτρα. Επίσης, έχουμε συμφωνήσει, ότι αν χειροτερεύσει το μακροοικονομικό περιβάλλον, τότε θα προσαρμοστούν και οι δημοσιονομικοί στόχοι. Ως προς τα έσοδα, υπάρχει ένας μύθος ότι καταρρέουν, ότι είναι τελείως εκτός στόχων. Τα στοιχεία που βλέπω εγώ και δημοσιεύει το Γενικό Λογιστήριο δείχνουν ότι ενώ υπάρχουν αποκλίσεις από τους στόχους σε ορισμένες κατηγορίες εσόδων – π.χ. στους φόρους κατανάλωσης – οι αποκλίσεις αυτές αντισταθμίζονται από υπεραποδόσεις σε άλλες κατηγορίες. Συνολικά στο πρώτο τρίμηνο 2013 τα καθαρά έσοδα του τακτικού προϋπολογισμού έχουν μια μικρή υπεραπόδοση σε σχέση με τους στόχους μας. Το λάθος που κάνουν πολλοί είναι ότι συγκρίνουν τα έσοδα με τα περσινά. Ξέρουμε όμως ότι τα έσοδα θα είναι χαμηλότερα φέτος από πέρσι λόγω της συνεχιζόμενης ύφεσης και αυτό είναι ενσωματωμένο στους στόχους μας που έχουν συμφωνηθεί με την τρόικα. Η μόνη σύγκριση που πρέπει να γίνεται είναι σε σχέση με τους στόχους.

– Η ελληνική κοινωνία έχει φτάσει στα όριά της. Υπάρχει η δυνατότητα μείωσης φορολογικών επιβαρύνσεων ή άλλων μέτρων;

– Καταλαβαίνουμε ότι πολλές οικογένειες έχουν φτάσει στα όριά τους. Είναι καθημερινή μας ανησυχία και του πρωθυπουργού και δική μου. Γι' αυτόν τον λόγο διαπραγματευτήκαμε σκληρά προκειμένου να μειώσουμε το ΕΕΤΗΔΕ κατά 15% παρά τις εντάσεις της τρόικας, και στην επόμενη επίσκεψή τους θα εξετάσουμε το ενδεχόμενο μείωσης άλλων φορολογικών επιβαρύνσεων όπως το ΦΠΑ στην εστίαση, όπως αναφέρεται ξεκάθαρα στη νέα Συμφωνία. Επίσης, θα υπάρξει επαναξιολόγηση του ΕΦΚ στα καύσιμα. Βασική προϋπόθεση όμως είναι να είμαστε εντός δημοσιονομικών στόχων. Υπάρχουν πάντα περιθώρια για βελτιώσεις, εφόσον μείνουμε προσηλωμένοι στον στρατηγικό στόχο και δείξουμε αξιοπιστία.

– Ο κ. Τόμσεν είπε ότι για να μην απαιτηθούν νέα μέτρα θα πρέπει να αντιμετωπισθεί η φοροδιαφυγή αποτελεσματικότερα. Ποιες πρωτοβουλίες θα πάρετε προς αυτή την κατεύθυνση;

– Είναι ζητούμενο της κυβέρνησης, πρωταρχικό ζητούμενο, να αντιμετωπιστεί η φοροδιαφυγή. Είναι αυτονόητο ότι δεν περιμένουμε έξωθεν εντολές για να συντονιστούμε με την κοινή λογική. Σχετικές πρωτοβουλίες μας είναι η στοχοθεσία, οι συνεχείς και αποτελεσματικότεροι έλεγχοι, η αναβάθμιση του προσωπικού που ασχολείται με τους ελέγχους, η απλοποίηση του φορολογικού συστήματος με το νομοσχέδιο που καταθέτουμε τις επόμενες εβδομάδες, η αναμόρφωση του ποινολογίου, η δραστική ενίσχυση των αρμοδιοτήτων του νέου γενικού γραμματέα φορολογικών εσόδων. Στην ουσία γίνεται διαχωρισμός μεταξύ φορολογικής πολιτικής, που ασκείται από τον υπουργό Οικονομικών, και εφαρμογής της πολιτικής, που ασκείται από τον νέο Γενικό Γραμματέα Εσόδων, που χαίρει πλέον ουσιαστικής ανεξαρτησίας στην άσκηση των καθηκόντων του.

Επιστροφή στις αγορές

– Θέτετε ως κεντρικό στόχο την επίτευξη πρωτογενούς πλεονάσματος από φέτος. Γιατί;

– Η συμφωνία του Eurogroup στις 27 Νοεμβρίου 2012 αναφέρει ρητά ότι εάν η Ελλάδα επιτύχει πρωτογενές πλεόνασμα, τα κράτη-μέλη θα εξετάσουν περαιτέρω μέτρα μείωσης του χρέους. Μια τέτοια απομείωση του χρέους θα μειώσει τους τόκους που πληρώνουμε και θα διευκολύνει την επιστροφή μας στις αγορές επειδή θα βελτιώσει τη βιωσιμότητα του χρέους.

– Πώς μπορεί να γίνει η απομείωση; Αρκεί η μείωση του επιτοκίου για να είναι ουσιαστική ή θα πρέπει να περιλαμβάνεται κάποιο «κούρεμα» των δανείων του επίσημου τομέα;

– Ολες οι δυνατότητες μείωσης του δημόσιου χρέους θα εξεταστούν στο Eurogroup την κατάλληλη στιγμή. Εξετάζουμε διεξοδικά όλα τα σενάρια.

– Πότε και υπό ποιες προϋποθέσεις μπορεί να επιστρέψει η Ελλάδα στις αγορές;

– Η επιστροφή στις αγορές εξαρτάται από τη δική μας απόδοση αλλά και από το διεθνές περιβάλλον. Οι αγορές θεωρούν ότι βασική προϋπόθεση αποτελεί η πιστή τήρηση του προγράμματος οικονομικής πολιτικής και η σταθεροποίηση της οικονομίας. Γι' αυτόν τον λόγο κυρίαρχος στόχος μας είναι η πιστή εφαρμογή του προγράμματος. Εάν το διεθνές περιβάλλον είναι ομαλό, θεωρώ ότι η επιστροφή μας στις αγορές μπορεί να επιτευχθεί με την επανεμφάνιση θετικών αναπτυξιακών ρυθμών, μαζί βεβαίως με τα πρωτογενή πλεονάσματα.

– Αυτό προβλέπεται να συμβεί από το 2014. Θεωρείτε ότι το 2014 μπορεί να βγει η Ελλάδα στις αγορές;

– Δεν αποκλείω τίποτα, υπό την προϋπόθεση ότι θα επιτύχουμε υψηλό ρυθμό ανάπτυξης και μη αμφισβητούμενο πρωτογενές πλεόνασμα.

– Ποια είναι τα προαπαιτούμενα για την εκταμίευση των δόσεων των 2,8 και των 6 δισ.;

– Για τη δόση των 2,8 δισ. ευρώ θα πρέπει να εκπληρωθούν οι δράσεις που αφορούν την ολοκλήρωση πλάνων προσωπικού για τα υπουργεία και οριοθέτηση στόχων αποχωρήσεων έως τέλος του 2014 και δεύτερον τη δημοσίευση νέας λίστας φαρμάκων. Για την άλλη δόση, τα πιο σημαντικά προαπαιτούμενα είναι σε τρεις βασικούς τομείς: φορολογική διοίκηση (συμπεριλαμβανομένων και των νέων ευνοϊκών ρυθμίσεων για τις φορολογικές και ασφαλιστικές οφειλές), αναδιάρθρωση δημόσιου τομέα και ανακεφαλαιοποίηση τραπεζών. Μόλις εκπληρωθούν τα προαπαιτούμενα με τις συγκεκριμένες νομικές ενέργειες, η δόση θα εκταμιευθεί σε δύο στάδια - πρώτα από το EFSF (4,2 δισ. ευρώ) και μετά από το ΔΝΤ (1,8 δισ. ευρώ).

Κρατικές τράπεζες και... εθνικότητα

Ο υπουργός Οικονομικών δεν συμμερίζεται την ανησυχία κάποιων για αφελληνισμό του ελληνικού τραπεζικού συστήματος, υποστηρίζοντας ότι αυτό που έχει σημασία για την οικονομία είναι η δημιουργία υγιών πιστωτικών ιδρυμάτων, ικανών να χρηματοδοτούν την ελληνική οικονομία. Ανευ σημασίας θεωρεί και την ύπαρξη ενός κρατικού τραπεζικού πυλώνα. Σε ό,τι αφορά την Εθνική και τη Eurobank, σημειώνει ότι η μελλοντική τους πορεία θα καθοριστεί από το εάν θα βρουν ή όχι ιδιωτικά κεφάλαια κατά τη διαδικασία ανακεφαλαιοποίησης.

– Γιατί η τρόικα έθεσε θέμα ματαίωσης της συγχώνευσης Εθνικής - Eurobank, ενώ νωρίτερα την είχε εγκρίνει, και αμφισβήτησε τις συνέργειες από τη συγχώνευση ενώ αρχικά τις είχε δεχθεί;

– Δεν γνωρίζω τα εσωτερικά της τρόικας. Αυτό που ξέρω είναι ότι αν οι δύο τράπεζες βρουν το 10% της αύξησης κεφαλαίου από ιδιωτικές πηγές, μπορούν να προχωρήσουν στη συγχώνευση. Αν όχι, θα ενταχθούν στο Ταμείο Χρηματοπιστωτικής Σταθερότητας. Επομένως η συγχώνευση θα κριθεί τότε καθαρά με κριτήρια δημόσιου συμφέροντος μετά την ανακεφαλαιοποίησή τους, από το υπουργείο Οικονομικών, την Τράπεζα της Ελλάδος και το ΤΧΣ, σε συνεργασία με την τρόικα, αφού πρώτα εκπονηθεί στρατηγικό σχέδιο για το σύνολο του χρηματοπιστωτικού τομέα μέχρι το τέλος Ιουλίου.

– Συμμερίζεστε την ανησυχία κάποιων περί αφελληνισμού του τραπεζικού συστήματος;

– Το σημαντικό είναι να έχουμε ένα υγιές τραπεζικό σύστημα που να χρηματοδοτεί την οικονομία. Η εθνικότητα του μετόχου δεν έχει πλέον μεγάλη σημασία, αρκεί να πληρούνται οι προϋποθέσεις που θέτει η Τράπεζα της Ελλάδος.

– Είναι αναγκαίος κατά τη γνώμη σας ένας κρατικός τραπεζικός πυλώνας;

> *Αν Εθνική και Eurobank βρουν το 10% της αύξησης κεφαλαίου από ιδιωτικές πηγές, μπορούν να προχωρήσουν στη συγχώνευση. Αν όχι, θα ενταχθούν στο Ταμείο Χρηματοπιστωτικής Σταθερότητας*

– Οχι αναγκαστικά. Οπως ανέφερα και προηγουμένως, το σημαντικό είναι να έχουμε υγιείς τράπεζες που να μπορούν να συμβάλουν αποτελεσματικά στη χρηματοδότηση της οικονομίας. Αλλωστε η εμπειρία των ελληνικών κρατικών τραπεζών της δεκαετίας του 1980 δεν είναι ιδιαίτερα ενθαρρυντική. Το ίδιο δείχνει και η διεθνής εμπειρία.

– Σε περίπτωση που η Εθνική Τράπεζα και η Eurobank δεν προσελκύσουν ιδιώτες επενδυτές έως το 10% της αύξησης κεφαλαίου, θα παραμείνουν στο Ταμείο Χρηματοπιστωτικής Σταθερότητας ή θα αναζητήσετε ιδιώτες επενδυτές για να τις πουλήσετε;

– Θα ήταν πρώιμο να σχολιάσω υποθετικές συνθήκες. Στόχος παραμένει το να βρεθούν ιδιώτες επενδυτές για το 10% της αύξησης κεφαλαίου και για τις δύο τράπεζες για να μειωθεί έτσι και το ρίσκο του Δημοσίου. Σε κάθε περίπτωση, η ανακεφαλαιοποίησή τους είναι απολύτως εξασφαλισμένη. Τα 50 δισ. ευρώ του ΤΧΣ είναι αρκετά για όλον τον χρηματοπιστωτικό τομέα. Μετά το τέλος Ιουλίου, και μετά βεβαίως την ανακεφαλαιοποίηση που θα πραγματοποιηθεί στο τέλος Απριλίου, αν οι δύο τράπεζες δεν έχουν βρει το 10% της αύξησης κεφαλαίου από ιδιωτικές πηγές, θα επανεξετάσουμε την κατάσταση με βάση τη διαδικασία που ανέπτυξα προηγουμένως.

Οι προτάσεις, η κριτική και ο ΣΥΡΙΖΑ

Παρά την κριτική που δέχθηκε από τα κόμματα του κυβερνητικού συνασπισμού για τον τρόπο που διεξήγαγε τη διαπραγμάτευση με την τρόικα, ο κ. Στουρνάρας προτιμά να μη σηκώσει το γάντι. Οι ενστάσεις είναι αναπόφευκτες, οι προτάσεις καλοδεχούμενες και η κριτική παράγοντας βελτίωσης, υποστηρίζει. Αντίθετα, διατηρεί την αντιπαράθεση με τον πρόεδρο του ΣΥΡΙΖΑ κ. Αλέξη Τσίπρα, αμφισβητώντας τον ρεαλισμό που έχουν οι προτάσεις του για τον τρόπο αντιμετώπισης της κρίσης.

– Είναι η στιγμή να διεκδικήσει η Ελλάδα πολεμικές αποζημιώσεις και εξόφληση του κατοχικού δανείου από τη Γερμανία; Δεν θα βοηθούσε στη δημοσιονομική προσαρμογή και στη μείωση του δημοσίου χρέους;

– Το θέμα το χειρίζεται τώρα το Νομικό Συμβούλιο του Κράτους το οποίο θα μας εισηγηθεί σχετικώς.

– Τόσο ο κ. Βενιζέλος όσο και ο κ. Κουβέλης διατύπωσαν ενστάσεις για τον τρόπο που έγινε η διαπραγμάτευση, ο μεν πρώτος για την καθυστέρηση που σημειώθηκε, ο δε δεύτερος για υποχωρήσεις πέραν των όσων προέβλεπε το Μνημόνιο. Τι απαντάτε;

– Οι διαπραγματεύσεις εξελίχθηκαν πολύ ικανοποιητικά δεδομένων των συνθηκών και των αντικειμενικών δυσκολιών. Είμαστε, βεβαίως, ανοιχτοί σε προτάσεις και βελτιώσεις αρκεί να είναι συγκεκριμένες. Δεν μπορώ ωστόσο, να διανοηθώ μια τρικομματική κυβέρνηση χωρίς καμία ένσταση. Δεν υπάρχουν φίλοι, δεν υπάρχουν συνεργάτες που να μην έχουν διαφωνήσει. Ακούμε τα θετικά και τα ενσωματώνουμε, βλέπουμε τις αστοχίες, αν υπάρχουν, και φροντίζουμε να μην τις επαναλάβουμε. Ετσι είναι οι εποικοδομητικές σχέσεις και συνεργασίες. Βελτίωση χωρίς κριτική δεν υπάρχει.

– Οι «κόκκινες γραμμές» ΠΑΣΟΚ και ΔΗΜΑΡ σας ενισχύουν στη διαπραγμάτευση, ή δημιουργούν εμπλοκές που αποδυναμώνουν τη θέση σας σε πιο σοβαρά ζητήματα;

> *Είμαστε ανοιχτοί σε προτάσεις και βελτιώσεις αρκεί να είναι συγκεκριμένες. Δεν μπορώ να διανοηθώ μια τρικομματική κυβέρνηση χωρίς καμία ένσταση. Ακούμε τα θετικά και τα ενσωματώνουμε*

– Λαμβάνουμε υπόψη μας όλες τις δημιουργικές προτάσεις που γίνονται από τους κυβερνητικούς εταίρους, ειδικά αυτές που διακρίνονται από ρεαλισμό και βρίσκονται εντός του πλαισίου διαπραγμάτευσης. Συνολικά οι κυβερνητικοί εταίροι έχουν επιδείξει πνεύμα καλής συνεργασίας.

– Το τελευταίο διάστημα στις συζητήσεις στη Βουλή είστε πιο «επιθετικός» προς τον ΣΥΡΙΖΑ. Είναι αυτό προάγγελος της μόνιμης παρουσίας σας στην πολιτική;

– Οχι, είναι κάτι που βγαίνει αυθόρμητα. Δεν νομίζω όμως ότι η λέξη επιθετικός με χαρακτηρίζει, απλώς προσπαθώ να αντιδρώ με συγκεκριμένα επιχειρήματα, χωρίς να αφήνω να αιωρούνται πλάνες γύρω από την εφικτότητα ορισμένων προτάσεων της αντιπολίτευσης.

– Πολλοί βουλευτές έχουν διατυπώσει ενστάσεις για τον ενιαίο φόρο ακινήτων. Φοβάστε πως μπορεί να υπάρξει «εμπλοκή» στη Βουλή;

– Θεωρώ ότι στο πλαίσιο των συζητήσεων της Διακομματικής Επιτροπής για τον ενιαίο φόρο ακινήτων θα μπορέσουμε να αντιμετωπίσουμε τις ανησυχίες των βουλευτών. Σε κάθε περίπτωση, ο ενιαίος φόρος ακινήτων πρέπει να είναι δικαιότερος, αποτελεσματικότερος, αλλά να παράγει και τα απαιτούμενα έσοδα.

17-KOSMOS_KATHI 4/19/13 11:44 PM Page 17

«Η αλήθεια είναι ότι το Μνημόνιο ήταν αναπόφευκτο»

Τόμας Βίζερ: Δεν θα επιβίωνε η Ελλάδα...

Οι στόχοι του ελληνικού προγράμματος θα έπρεπε να είναι πιο ρεαλιστικοί και το δημόσιο χρέος θα έπρεπε να έχει αναδιαρθρωθεί νωρίτερα, παραδέχεται ο επικεφαλής του Συμβουλίου Εμπειρογνωμόνων του Eurogroup (EuroWorkingGroup), Τόμας Βίζερ, μιλώντας στην «Κ» επ' ευκαιρία της συμπλήρωσης τριών ετών από την υπογραφή του πρώτου Μνημονίου.

Πάντως, ο πλέον υψηλόβαθμος τεχνοκράτης της Ευρωζώνης ασκεί δριμεία κριτική στους «συνωμοσιολόγους» που πουλάνε «αυταπάτες» στους Ελληνες, εκφράζοντας την εκτίμηση ότι το Μνημόνιο θα μπορούσε να έχει αποφευχθεί μόνο αν οι προηγούμενες κυβερνήσεις δεν είχαν αποκρύψει, αλλά αντιμετωπίσει, τα προβλήματα της ελληνικής οικονομίας.

Οι παραδοχές του κ. Βίζερ έχουν ιδιαίτερη σημασία, καθώς το EuroWorkingGroup είναι το Σώμα που εγκρίνει τις αξιολογήσεις της τρόικας, συμπεριλαμβανομένων και των προβολών βιωσιμότητας του χρέους.

1 Η Ελλάδα ήταν σε τόσο τραγική οικονομική και δημοσιονομική κατάσταση το 2009, ώστε δεν υπήρχε τρόπος να επιβιώσει χωρίς μαζική εξωτερική βοήθεια. Διαδοχικές ελληνικές κυβερνήσεις απέκρυπταν την προϊούσα απώλεια ανταγωνιστικότητας και δημοσιονομικής βιωσιμότητας.

Ξέρω ότι υπάρχουν κάποιοι συνωμοσιολόγοι που θέλουν να πείσουν τον λαό ότι δεν υπήρχε πρόβλημα και ότι όλα ήταν κατασκευασμένα. Οι άνθρωποι αυτοί παραπλανούν τον λαό με τις φαντασιώσεις τους, για να αποκομίσουν προσωπικά οφέλη. Η αλήθεια είναι ότι το Μνημόνιο ήταν αναπόφευκτο.

2 Ο καλύτερος τρόπος για να αντιμετωπιστεί το πρόβλημα θα ήταν να έχει αναληφθεί δράση πολλά χρόνια νωρίτερα. Κάθε χρόνο που απέκρυπταν οι κυβερνήσεις σας το πρόβλημα από τους πολίτες, τις αγορές και τη διεθνή κοινότητα, έκαναν τα πράγματα όλο και χειρότερα για όταν θα ερχόταν η στιγμή να αντιμετωπιστεί το πρόβλημα.

Η Ελλάδα θα ήταν επίσης σε καλύτερη θέση σήμερα αν οι διαρθρωτικές μεταρρυθμίσεις και το άνοιγμα των αγορών είχαν εφαρμοστεί πιο αποφασιστικά από την αρχή του προγράμματος. Εκείνοι που απολάμβαναν προστασία όμως τόσα χρόνια, κατάφεραν να προστατευθούν και πάλι από τις αλλαγές. Εξ ου και η ύφεση ήταν βαθύτερη το 2012 και το 2013, κάτι που θα μπορούσε να έχει αποφευχθεί.

3 Με τη σοφία που μας παρέχει ο χρόνος, θα έλεγα ότι οι στόχοι και οι υποθέσεις εργασίας του πρώτου προγράμματος θα έπρεπε να είναι πιο ρεαλιστικοί. Πιστεύαμε όμως τότε ότι οι μεταρρυθμίσεις και οι ιδιωτικοποιήσεις, που συμφωνήθηκαν, θα εφαρμοστούν πλήρως, κάτι που δεν έγινε.

Αυτή η αδυναμία εκπλήρωσης συμφωνημένων στόχων δημιούργησε ένα πολύ αρνητικό κλίμα μεταξύ των Ευρωπαίων εταίρων, αφού δεν ήταν σαφές ποιος εμπιστευόταν ποιον και σε τι.

Αν οι στόχοι ήταν πιο ρεαλιστικοί, θα είχαμε δει πιο νωρίς ότι το ελληνικό χρέος δεν είναι βιώσιμο. Τώρα που το σκέφτομαι, αυτό δεν θα ήταν καθόλου κακή ιδέα.

4 Προφανώς, το γεγονός ότι στήθηκαν οι μηχανισμοί στήριξης αποτελεί από μόνο του μεγάλη επιτυχία. Η παροχή φθηνής ρευστότητας σε κράτη-μέλη, όταν αυτά είναι σε ανάγκη και δεν μπορούν να δανειστούν από τις αγορές, προστατεύει αυτά τα κράτη από την άτακτη χρεοκοπία.

Τόμας Βίζερ, επικεφαλής του Συμβουλίου Εμπειρογνωμόνων του Eurogroup (EuroWorkingGroup).

Δημήτρης Παπαδημητρίου, πρόεδρος του Levy Economics Institute, καθηγητής στο Bard College στη Νέα Υόρκη.

Οι στόχοι και οι υποθέσεις εργασίας του πρώτου προγράμματος θα έπρεπε να είναι πιο ρεαλιστικοί. Αν οι στόχοι ήταν πιο ρεαλιστικοί, θα είχαμε δει πιο νωρίς ότι το ελληνικό χρέος δεν είναι βιώσιμο

Ο διασυρμός της χώρας ως διεφθαρμένο κράτος και ο συσχετισμός του προβλήματος του ελληνικού χρέους με τον Τιτανικό ήταν τεράστια λάθη. Οι αγορές δεν συγχωρούν εύκολα

Οι τέσσερις κοινές ερωτήσεις

1 Μπορούσε η Ελλάδα να έχει αποφύγει το Μνημόνιο;
2 Με ποιον διαφορετικό τρόπο θα είχαμε αντιμετωπίσει την κρίση χρέους;
3 Ποια ήταν τα βασικά λάθη στην κατασκευή της πολιτικής του Μνημονίου και τι θα μπορούσε να έχει γίνει διαφορετικά στην εκτέλεσή του;
4 Σε τι πέτυχε το Μνημόνιο;

Αυτό το «πακέτο» μπορούσαμε να το αποφύγουμε

Δ. Παπαδημητρίου: Ηταν κρίση της Ευρωζώνης

1 Η Ελλάδα δεν θα μπορούσε να είχε αποφύγει ένα πακέτο διάσωσης από την Ε.Ε. Κάτι που, όμως, σίγουρα θα μπορούσε να είχε αποφύγει είναι το συγκεκριμένο Μνημόνιο που τελικά αποδέχθηκε. Δύο πράγματα είναι ξεκάθαρα. Πρώτον, τα ομόλογα στη λήξη τους θα μπορούσαν να είχαν ανανεωθεί για συντομότερη περίοδο - δηλαδή ένα έτος- με πολύ ανταγωνιστικά επιτόκια της τάξεως, περίπου, του 1%, τα οποία θα ήταν διαθέσιμα στις αγορές από τις αρχές του 2010. Αντ' αυτού, αντικαταστάθηκαν με τίτλους μεγαλύτερης ωρίμανσης από 10 έως 15 χρόνια με εξαιρετικά υψηλά επιτόκια. Δεύτερον, είναι πλέον ξεκάθαρο ότι δεν προηγήθηκαν σκληρές διαπραγματεύσεις με την Κομισιόν και την ΕΚΤ ώστε να συμφωνηθούν ρεαλιστικά μέτρα λιτότητας (με συγκεκριμένους όρους και κλίμακες), κάτι που θα ήταν κρίσιμο για όλους εάν αναλογιστεί κανείς ότι οι γερμανικές και οι γαλλικές τράπεζες διατηρούσαν τον μεγαλύτερο όγκο ελληνικών ομολόγων στα χαρτοφυλάκιά τους.

2 Πρώτον, ο διασυρμός της χώρας ως διεφθαρμένο κράτος και ο συσχετισμός του προβλήματος του ελληνικού χρέους με τον «Τιτανικό» ήταν τεράστια λάθη. Οι αγορές δεν συγχωρούν εύκολα. Επίσης δεν νοιάζονται ούτε αναλύουν εάν μια κυβέρνηση ήταν ή είναι καλή ή κακή. Αυτό που ήθελαν να ακούσουν οι επενδυτές ήταν ένα κυβερνητικό σχέδιο που θα ανέσυρε τη χώρα από την κρίση, όχι ένα σχέδιο της τρόικας. Τελικά αποδείχθηκε ότι οι αγορές επέδειξαν μεγαλύτερη οξυδέρκεια από την κυβέρνηση διότι αντιλήφθηκαν ότι η εφαρμογή αυτού του σχεδίου θα αποτύχει. Οταν υπογράφηκε το Μνημόνιο, τα επιτόκια στο ελληνικό χρέος παρέμειναν, σχεδόν, αμετάβλητα. Διαπραγματεύσεις γίνονται με τη συζήτηση προτάσεων και από τις δύο πλευρές. Είμαι βέβαιος ότι οι Βορειοευρωπαίοι θα είχαν κατανοήσει την έκταση του προβλήματος εάν η κυβέρνηση από την απαρχή της κρίσης είχε αντιληφθεί ότι η κρίση στην Ελλάδα ήταν ουσιαστικά κρίση της Ευρωζώνης.

3 Το βασικό λάθος ήταν να αποδεχθεί η Ελλάδα μέτρα λιτότητας που μέχρι τότε δεν είχαν επιβληθεί σε καμία οικονομία του ανεπτυγμένου κόσμου. Αλλα λάθη ήταν η μη εφαρμογή μιας αναπτυξιακής στρατηγικής σε συνδυασμό με ριζικές μεταρρυθμίσεις, όπως ο περιορισμός της φοροδιαφυγής, ο άμεσος εντοπισμός παράνομων πληρωμών με κρατικά κονδύλια σε συνταξιούχους ή υπαλλήλους του Δημοσίου, οι επενδύσεις στην πληροφορική για τη διασταύρωση προσωπικών δεδομένων. Εξαιρετικά ευνοϊκές θα ήταν παράλληλες επενδύσεις, για παράδειγμα, σε διαφορετικές μορφές τουρισμού σαν τον αγροτουρισμό, και στην αιολική ενέργεια. Η Ελλάδα θα έπρεπε να είχε μετατραπεί σε ειδυλλιακό τόπο για συνταξιούχους στην Ευρώπη όπως είναι η πολιτεία της Φλόριντα στις ΗΠΑ. Αυτό που είναι αναγκαίο είναι η μείωση της γραφειοκρατίας στις κατασκευές και ένας ισχυρός κλάδος υγείας.Το Μνημόνιο δεν θεμελιώθηκε σε ρεαλιστικούς στόχους. Ολες οι πλευρές κατέληξαν σε συμφωνία μεταθέτοντας για αργότερα τις αποφάσεις στην περίπτωση που δεν επιτυγχάνονταν οι στόχοι του Μνημόνιου.

4 Η επιτυχία του Μνημονίου είναι ότι δεν έδωσε συνέχεια σε ελαττωματικές πρακτικές. Εχουν προωθηθεί κάποιες ριζικές μεταρρυθμίσεις, αλλά είναι πολύ μικρά επιτεύγματα για να τα διατυμπανίζει κανείς ως επιτυχία. Οι καταστροφικές συνέπειες που έχουν λάβει χώρα και αυτές που θα ακολουθήσουν θα πρέπει να μας προκαλούν τρόμο. Οι προβλέψεις της Κασσάνδρας για τον Δούρειο Ιππο επιβεβαιώθηκαν, αλλά κανείς δεν έδωσε σημασία. Εγώ, όπως και πολλοί άλλοι, αναλάβαμε τον ρόλο της Κασσάνδρας από το 2010 για τις επιπτώσεις του Μνημονίου.

18-KOSMOS_KATHI 4/19/13 11:30 PM Page 18

Το ξύπνημα της ισλαμικής τρομοκρατίας

Το μακελειό στη Βοστώνη, οι Τσετσένοι και τα αναπάντητα ερωτήματα μιας εβδομάδας που συγκλόνισε τη διεθνή κοινή γνώμη

Του **ΠΕΤΡΟΥ ΠΑΠΑΚΩΝΣΤΑΝΤΙΝΟΥ**

Με οδύνη, οργή και κατάπληξη παρακολούθησε η διεθνής κοινή γνώμη τα δραματικά γεγονότα που διαδραματίστηκαν στη Βοστώνη, την εβδομάδα που πέρασε. Η εντελώς αναπάντεχη βομβιστική επίθεση στον 117ο διεθνή Μαραθώνιο της πόλης, την περασμένη Δευτέρα, και η σύνδεσή της με τον ισλαμικό παράγοντα μέσω... Τσετσενίας, την Παρασκευή, επανέφεραν στην Αμερική και σε όλο τον κόσμο το φάντασμα της διεθνούς τρομοκρατίας, μαζί με αναπάντητα ερωτήματα. Αλλά, ας πάρουμε τα πράγματα από την αρχή.

Σε αντίθεση με τις επιθέσεις της 11ης Σεπτεμβρίου του 2001 στους Δίδυμους Πύργους και στο Πεντάγωνο, το τυφλό χτύπημα στη Βοστώνη, που προκάλεσε τον θάνατο ενός οκτάχρονου αγοριού και δύο νέων γυναικών, τον ακρωτηριασμό 13 ανθρώπων και τον τραυματισμό άλλων 176, δεν υπάκουε σε καμία, έστω διεστραμμένη, πολιτική λογική – έστω, τη λογική της σκοταδιστικής, τρομοκρατικής βαρβαρότητας.

Το γεγονός αυτό, σε συνδυασμό με τον εντελώς ερασιτεχνικό χαρακτήρα των βομβιστικών μηχανισμών (χύτρες ταχύτητας με μπαρούτι, ρουλεμάν και καρφιά για τη μεγιστοποίηση των απωλειών) άφηνε ανοιχτές τις εκδοχές του «μοναχικού λύκου» και της μικρής παρανοϊκής ομάδας της αμερικανικής Ακροδεξιάς.

Αλλωστε, η κοσμοπολίτικη Βοστώνη, πρωτεύουσα της φιλελεύθερης Μασαχουσέτης, θα μπορούσε να αποτελέσει προνομιακό στόχο φανατικών ακροδεξιών, αντιπάλων της «κεντρικής κυβέρνησης». Ανθρώπων όπως ο Τίμοθι Μακβί, που προκάλεσε το μακελειό στο ομοσπονδιακό κτίριο της Οκλαχόμα, το 1995, και ο Ερικ Ράντολφ, που οργάνωσε βομβιστική επίθεση εναντίον μιας άλλης μεγάλης αθλητικής διοργάνωσης, της Ολυμπιάδας της Ατλάντα, του 1996, θεωρώντας την «γιορτή του παγκόσμιου σοσιαλισμού».

Οι υποψίες άλλαξαν δραματικά κατεύθυνση την περιπετειώδη νύχτα της Πέμπτης προς Παρασκευή. Γύρω στις 5 το απόγευμα, το FBI έδωσε στη δημοσιότητα φωτογραφίες και βίντεο δύο νέων ανθρώπων, οι οποίοι υποδεικνύονταν ως οι βασικοί ύποπτοι για τη βομβιστική επίθεση, χωρίς να ταυτοποιούνται. Ακολούθησε καταιγισμός τηλεφωνημάτων από πολίτες, οι οποίοι προσέφεραν αξιόπιστες ή μη πληροφορίες στις Αρχές. Γύρω στις 10 το βράδυ, σύμφωνα με το ρεπορτάζ, οι δύο ύποπτοι πραγματοποίησαν ληστεία σε μίνι μάρκετ του Κέμπριτζ, πολύ κοντά στη Βοστώνη. Μισή ώρα αργότερα, σκότωσαν φρουρό ασφαλείας του MIT –και πάλι στο Κέμπριτζ– και έκλεψαν τζίπ Μερσέντες, απειλώντας με όπλο τον ιδιοκτήτη του. Ακολούθησε ανθρωποκυνηγητό και σφοδρή ανταλλαγή πυρών μεταξύ των αστυνομικών και των δύο υπόπτων, ένας εκ των οποίων σκοτώθηκε.

Χαράματα Παρασκευής, οι διωκτικές αρχές ανακοίνωσαν ότι ο νεκρός ύποπτος ήταν ο 26χρονος Ταμερλάν Τσαρνάεφ, καταγόταν από τη ρωσική περιοχή Νταγκεστάν, γειτονική της Τσετσενίας, και ότι ο δραπέτης ήταν ο μικρότερος αδελφός του, Τζοχάρ, ηλικίας 19 ετών. Τα δύο αδέλφια ζούσαν και σπούδαζαν στις Ηνωμένες Πολιτείες τα τελευταία 11 χρόνια. Σε ρωσικές ιστοσελίδες κοινωνικής δικτύωσης επαινούσαν το χρήμα, την καλή ζωή, αλλά και την απόσχιση της Τσετσενίας από τη Ρωσία και τις αρχές του Ισλάμ.

Είναι αλήθεια ότι αρκετοί Τσετσένοι αυτονομιστές, ύστερα από τα συντριπτικά πλήγματα που δέχθηκαν από τον ρωσικό στρατό στους δύο τσετσενικούς πολέμους, στράφηκαν στον «ιερό πόλεμο» εκτός ρωσικής επικράτειας, πολεμώντας στο Αφγανιστάν, στη Λιβύη και αλλού. Ωστόσο ο Τζοχάρ Τσαρνάεφ, ο οποίος ήταν μόλις οκτώ ετών την 11η Σεπτεμβρίου 2001, προφανώς δεν ανήκει σε αυτή την κατηγορία. Είναι δύσκολο να αντιληφθεί κανείς πώς δύο άνθρωποι που παρακινούνται από εθνικιστική οργή εναντίον της Ρωσίας του Πούτιν θα στρέψουν τα πυρά τους εναντίον της Αμερικής του Ομπάμα, και μάλιστα με τόσο τυφλό μίσος – αν και η παράνοια ενός φανατικού φονταμενταλιστή θα μπορούσε να δικαιολογήσει τα πάντα. Αλλά επ' αυτού, μάλλον θα γίνουμε σοφότεροι τις επόμενες ημέρες ή ώρες, από τις αμερικανικές, διωκτικές αρχές. Το βέβαιο είναι ότι οι απροσδόκητες αυτές εξελίξεις επανέφεραν ξαφνικά στον ορίζοντα το φάντασμα της ισλαμικής τρομοκρατίας.

Η πιο «ματωμένη» δεκαετία ήταν του '70

Του **SCOTT SHANE**

Οι εκρήξεις στον Μαραθώνιο της Βοστώνης, την περασμένη Δευτέρα, σηματοδότησαν, κατά κάποιον τρόπο, το τέλος μιας εποχής ή, καλύτερα, μιας περιόδου με ελάχιστες τρομοκρατικές επιθέσεις στις ΗΠΑ. Το τρομοκρατικό πλήγμα της 11ης Σεπτεμβρίου 2001 ήταν στην πραγματικότητα κάτι εντελώς έξω από τη γενική τάση που καταγραφόταν, τον περιορισμό δηλαδή του αριθμού αυτών των συμβάντων από τις αρχές του 1970, σύμφωνα με την Παγκόσμια Βάση Δεδομένων για την Τρομοκρατία, μια από τις πιο αξιόπιστες πηγές στατιστικών.

Από το 2001 έως σήμερα, ο αριθμός των νεκρών σε τρομοκρατικές επιθέσεις ήταν διψήφιος μόνο σε μία περίπτωση: το 2009, όταν ένας στρατιωτικός ψυχίατρος άνοιξε πυρ σκοτώνοντας 13 άτομα στο Φορτ Χουντ του Τέξας. Η πιο «ματωμένη» δεκαετία, σύμφωνα με την ίδια βάση δεδομένων, ήταν του 1970.

Κατά το παρελθόν, έξι Μαραθώνιοι διακόπηκαν εξαιτίας βίαιων συμβάντων, τρεις στη Βόρεια Ιρλανδία και από μία φορά σε Πακιστάν, Μπαχρέιν και Σρι Λάνκα

Η επίθεση της περασμένης εβδομάδας στη Βοστώνη με τρεις νεκρούς και 176 τραυματίες βρίσκεται ανάμεσα σε αυτές με τον μεγαλύτερο αριθμό θυμάτων της πρόσφατης αμερικανικής ιστορίας, με την εξαίρεση των επιθέσεων της 11ης Σεπτεμβρίου 2001, του Γουόρλντ Τρέιντ Σέντερ το 1993, της βομβιστικής επίθεσης στην Οκλαχόμα Σίτι το 1995, αλλά και μια σειρά επιθέσεων με βακτήρια σαλμονέλας κατά εστιατορίων στο Ορεγκον το 1984.

«Πιστεύω ότι πολλοί είναι αυτοί που θα εκπλαγούν μαθαίνοντας ότι καταγράφεται διαρκής μείωση των τρομοκρατικών επιθέσεων στις ΗΠΑ από το 1970 έως σήμερα», εξηγεί ο Γκάρι Λαφρί, εγκληματολόγος και επικεφαλής της Εθνικής Κοινοπραξίας για τη Μελέτη της Τρομοκρατίας και της Αντιμετώπισής της, που διαχειρίζεται τη βάση δεδομένων. Τη δεκαετία του '70 πραγματοποιήθηκαν περί τις 1.350 επιθέσεις από διάφορες ομάδες της άκρας δεξιάς και της άκρας αριστεράς, ρατσιστές, Πορτορικανούς εθνικιστές και άλλους. Τη δεκαετία του '80, ο αριθμός αυτών των τρομοκρατικών ενεργειών μειώθηκε σημαντικά εξαιτίας της διάλυσης κάποιων ομάδων, της εγκατάλειψής τους ή της σύλληψης των μελών τους. Περαιτέρω μείωση παρουσιάστηκε κατά τη δεκαετία του '90, μετά την κατάρρευση της Σοβιετικής Ενωσης. Η ΕΣΣΔ, υποστηρίζει ο δρ Λαφρί, είτε αποτέλεσε την έμπνευση είτε συγκεκαλυμμένα υποστήριξε κάποια αριστερά κινήματα. Τη δεκαετία που προηγήθηκε της 11ης Σεπτεμβρίου σημειώθηκαν κατά 40% περισσότερες τρομοκρατικές επιθέσεις στις ΗΠΑ, συγκριτικά πάντα με τη δεκαετία που ακολούθησε.

Η πρόληψη

«Μία από τις "συνέπειες" του τρομερού πλήγματος που δέχθηκαν οι ΗΠΑ την 11η Σεπτεμβρίου του 2001 ήταν η πραγματική επανάσταση που συντελέστηκε στον τρόπο που οι διωκτικές αρχές προσεγγίζουν το πρόβλημα της τρομοκρατίας», εξηγεί ο δρ Λαφρί. «Η αστυνομία, υπό την καθοδήγηση του FBI, δρα σήμερα προληπτικά. Αυτές οι υπηρεσίες μπορούν να διακόψουν τον σχεδιασμό ή την υλοποίηση μιας τρομοκρατικής επίθεσης προτού ο επίδοξος τρομοκράτης διασχίσει το κατώφλι του σπιτιού του».

Οσοι την περασμένη Δευτέρα παρακολουθούσαν τον Μαραθώνιο της Βοστώνης αναφέρουν έντονη παρουσία αστυνομικών, κάτι που θεωρείται δεδομένο σε κάθε διοργάνωση ή δημόσια εκδήλωση με μεγάλο αριθμό θεατών μετά το 2001. Πριν από την έναρξη του Μαραθωνίου, ειδικά εκπαιδευμένα σκυλιά που εντοπίζουν εκρηκτικά είχαν αναπτυχθεί στην περιοχή. Ωστόσο, η επίθεση υποδεικνύει την αχίλλειο πτέρνα της προσπάθειας πάταξης της τρομοκρατίας και επαληθεύει την «παροιμία», που λέει ότι «οι αστυνομικοί πρέπει να είναι αποτελεσματικοί διαρκώς. Οι τρομοκράτες αρκεί να είναι "καλοί" μία φορά».

Η κοινοπραξία για τη μελέτη της τρομοκρατίας έχει διαπιστώσει ότι στο παρελθόν έξι Μαραθώνιοι διακόπηκαν εξαιτίας βίαιων συμβάντων, τρεις στη Βόρεια Ιρλανδία και από μία φορά σε Πακιστάν, Μπαχρέιν και Σρι Λάνκα. Θάνατοι σημειώθηκαν μόνο στο Κολόμπο της Σρι Λάνκα το 2008, όταν βομβιστής αυτοκτονίας που ανήκε στο κίνημα των Τίγρεων Ταμίλ ανατινάχθηκε στην αφετηρία του Μαραθωνίου, σκοτώνοντας 14 άτομα και τραυματίζοντας άλλα 83.

THE NEW YORK TIMES

EPA/MATT CAMPBELL

Η εντελώς αναπάντεχη βομβιστική επίθεση στον 117ο διεθνή Μαραθώνιο της πόλης ήταν το τέλος μιας εποχής ή, καλύτερα, μιας περιόδου με ελάχιστες τρομοκρατικές επιθέσεις στις ΗΠΑ.

AFP / FBI

REUTERS/JESSICA RINALDI

Ο 19χρονος Τζοχάρ Τσαρνάεφ αιματοκύλησε τον Μαραθώνιο της Βοστώνης μαζί με τον 26χρονο αδελφό του Ταμερλάν, που έπεσε νεκρός από πυρά των διωκτικών αρχών. Τα αδέλφια από την Τσετσενία ζούσαν και σπούδαζαν στις ΗΠΑ τα τελευταία 11 χρόνια.

Τα δαιμόνια του Καυκάσου

Μετά τη διάλυση της Σοβιετικής Ενωσης, οι αυτονομιστές της Τσετσενίας, μιας κατά πλειοψηφία μουσουλμανικής περιοχής, ξεκίνησαν αγώνα για τη δημιουργία ανεξάρτητου κράτους. Η απάντηση του τότε προέδρου της Ρωσίας, Μπορίς Γέλτσιν, ήταν ο πρώτος τσετσενικός πόλεμος του 1994-96, με δεκάδες χιλιάδες αμάχους νεκρούς. Συνέπεια του πολέμου ήταν ένα κύμα τρομοκρατικών επιθέσεων Τσετσένων αυτονομιστών, οι οποίοι, αρχής γενομένης από το 1995, μετέφεραν τον πόλεμο στις γειτονικές περιοχές του Νταγκεστάν και της Ινγκουσετίας, αλλά και στην ίδια τη Ρωσία. Μια σειρά από φονικές βόμβες στη Μόσχα, το καλοκαίρι του 1999, οι οποίες αποδόθηκαν σε Τσετσένους, έδωσαν την αφορμή στον Βλαντιμίρ Πούτιν να εξαπολύσει τον δεύτερο τσετσενικό πόλεμο, που οδήγησε στην ισοπέδωση μεγάλου μέρους του Γκρόζνι, πρωτεύουσας της Τσετσενίας, τον Φεβρουάριο του 2000.

Τα επόμενα χρόνια, η Ρωσία υπέφερε από αλλεπάλληλες τρομοκρατικές επιθέσεις Τσετσένων ισλαμιστών. Ανάμεσα σε αυτές ξεχωρίζουν η κρίση των ομήρων σε θέατρο της Μόσχας, τον Οκτώβριο του 2002, με 170 νεκρούς, η επίθεση αυτοκτονίας στο μετρό της Μόσχας, τον Φεβρουάριο του 2004, με 39 νεκρούς και, πάνω απ' όλα, η κρίση ομήρων σε σχολείο του Μπεσλάν, τον Σεπτέμβριο του 2004, όταν 331 άνθρωποι, εκ των οποίων οι μισοί ήταν παιδιά, έχασαν τη ζωή τους.

Μετά τα πλήγματα που δέχθηκαν οι αυτονομιστές από τους δύο τσετσενικούς πολέμους, πολλοί από τους «βετεράνους» κατέφυγαν στο Αφγανιστάν, όπου πολέμησαν στο πλευρό των Ταλιμπάν. Αλλωστε, για αρκετούς εξ αυτών η χώρα ήταν γνώριμη, αφού είχαν στρατευθεί στο πλευρό του Μπιν Λάντεν, εναντίον των Σοβιετικών, τη δεκαετία του 1980. Η εξόντωση του Τσετσένου ισλαμιστή πολέμαρχου Σαμίλ Μπασάγεφ από τους Ρώσους, τον Ιούλιο του 2006, εξασθένισε σοβαρά το αυτονομιστικό κίνημα, ωθώντας πολλούς να βρουν καταφύγιο στην «παγκόσμια τζιχάντ», πολεμώντας για την ισλαμική υπόθεση στη Λιβύη και άλλα θερμά μέτωπα.

Αγνωστες λεπτομέρειες και κρίσιμα συμπεράσματα από το χτύπημα

«Δεν έχω σπάσει τίποτα, μόνο η καρδιά μου ράγισε», έγραψε ένας από τους δρομείς του Μαραθωνίου της Βοστώνης στους φίλους του το βράδυ της Δευτέρας, αφότου οι βόμβες εξερράγησαν κοντά στη γραμμή του τερματισμού. Και κάθε Αμερικανός συμμερίστηκε τον πόνο του.

Η εικόνα που προέκυψε από τις πρώτες έρευνες του FBI και της αστυνομίας της Βοστώνης ήταν ότι οι δύο βόμβες ήταν «αυτοσχέδιοι εκρηκτικοί μηχανισμοί - IED's» που τοποθετήθηκαν στο έδαφος και πυροδοτήθηκαν από κινητό τηλέφωνο ή άλλη ηλεκτρονική συσκευή. Οι βόμβες ήταν γεμάτες μεταλλικά αντικείμενα, όπως καρφιά και μπίλιες από ρουλεμάν, σαν τους αυτοσχέδιους μηχανισμούς που έχουν αποδειχθεί τόσο θανάσιμοι σε ξένα πεδία μαχών.

Επειδή οι βόμβες τοποθετήθηκαν στο έδαφος προξένησαν τις μεγαλύτερες ζημιές στα πόδια – φρικτή ειρωνεία για τον τερματισμό ενός δρόμου μεγάλων αποστάσεων. Οι βόμβες δεν ήταν σύνθετες ούτε παρασκευάστηκαν από ισχυρά εκρηκτικά. Ηταν απλές και εύκολες στην κατασκευή.

Οι αμερικανικές μυστικές υπηρεσίες δεν εντόπισαν απειλές προς τη Βοστώνη ή τον Μαραθώνιο πριν από το συμβάν, ούτε και συζητήσεις μεταξύ τρομοκρατών ύστερα από αυτό. Αυτό δεν αποκλείει την εμπλοκή της Αλ Κάιντα, αλλά αυτή η επίθεση δεν μοιάζει με αυτά που έχει προκαλέσει έως τώρα η οργάνωση ή τα παρακλάδια της. Οι Αμερικανοί αξιωματούχοι το μόνο που μπορούν να κάνουν είναι υποθέσεις. Οι πρώτες ενδείξεις παραπέμπουν περισσότερο σε κάποιον μοναχικό δράστη ή μικρή ομάδα παρά σε κάποια μεγάλη τρομοκρατική οργάνωση.

Του **DAVID IGNATIUS**
Αρθρογράφου της WASHINGTON POST

Αν αποτελεί τμήμα μιας ευρύτερης τρομοκρατικής συνωμοσίας, τότε συνιστά νέα και πιο χοντροκομμένη τακτική. Παρόμοια χαρακτηριστικά είχαν οι τρομοκρατικές επιθέσεις του 1995 στην Οκλαχόμα Σίτι και του 1996 στους Ολυμπιακούς της Ατλάντα καθώς και η απόπειρα του 2011 στο Σποκέιν. Και στις τρεις περιπτώσεις οι κύριοι υπεύθυνοι έδρασαν μόνοι τους.

Αντιμετωπίζοντας μια τέτοιου είδους επίθεση, οι αξιωματούχοι εστιάζουν στα βασικά. Αναλύουν τα δεδομένα από όλες τις κάμερες γύρω από την Μπόιλστον Στριτ, πριν και μετά τις εκρήξεις, και όλα τα στοιχεία που έχουν συλλεγεί από τον τόπο του εγκλήματος.

Οπως και στις 11 Σεπτεμβρίου του 2001, η πιο αποτελεσματική αντιτρομοκρατική δύναμη είναι ο κόσμος. Οι αξιωματούχοι θεωρούν ότι ο αποτελεσματικότερος κανόνας είναι το «αν δεις κάτι, πες το». Η εγρήγορση του κόσμου είναι η πιο αποτελεσματική άμυνα απέναντι σε επιθέσεις που οργανώνονται εύκολα και ανιχνεύονται δύσκολα.

Αυτό που συνέβη στη Βοστώνη δείχνει ότι τα συστήματα παρακολούθησης δεν είναι πανάκεια

«Η επίθεση στη Βοστώνη είναι μία ακόμη υπενθύμιση πως η τρομοκρατία μπορεί να χτυπήσει άμεσα, κοντά και τυφλά», είπε ο πρώην κορυφαίος ειδικός της CIA σε θέματα τρομοκρατίας και συγγραφέας του βιβλίου «Η τέχνη των πληροφοριών», Χανκ Κράμπτον.

Τα εξελιγμένα αντιτρομοκρατικά συστήματα που ανέπτυξαν οι ΗΠΑ μετά το 2001 θα βοηθήσουν αλλά μόνο μέχρις ενός ορισμένου σημείου. Σε όλη τη Βοστώνη, συστήματα παρακολούθησης επέβλεπαν τον Μαραθώνιο, ενώ όλοι οι διαθέσιμοι αστυνομικοί είχαν κινητοποιηθεί. Αυτό όμως δεν απέτρεψε τις βομβιστικές επιθέσεις. Είναι καθησυχαστικό το γεγονός ότι οι κάμερες και τα άλλα μέσα παρακολούθησης, καθώς και τα αναλυτικά συστήματα για την επεξεργασία των δεδομένων, θα προσφέρουν κάποιες «άκρες». Αλλά αυτό που συνέβη στη Βοστώνη δείχνει ότι τα συστήματα παρακολούθησης δεν είναι πανάκεια.

Η επίθεση της Βοστώνης δείχνει επίσης τα όρια της συλλογής πληροφοριών. Οι τρομοκράτες κρύβονται όλο και καλύτερα. Πειθαρχούν όλο και περισσότερο στα μέτρα που χρειάζεται ώστε να μην είναι οι επικοινωνίες τους ανιχνεύσιμες, όπως έδειξε και η απίθανη ικανότητα του Οσάμα μπιν Λάντεν να κρύβεται επί χρόνια σε κοινή θέα σε στρατιωτική πόλη του Πακιστάν. Επιπλέον, έχουν μάθει να μπερδεύουν τις κάμερες ασφαλείας χρησιμοποιώντας ελαφρές μεταμφιέσεις.

Η «humint», δηλαδή η συλλογή πληροφοριών από πραγματικά ανθρώπινα όντα, είναι η μεγαλύτερη πρόκληση. Το να διαβάσει κανείς το μυαλό του αντιπάλου ήταν ήδη δύσκολο σε μια οργάνωση που αριθμούσε εκατοντάδες μέλη, όπως ο πυρήνας της Αλ Κάιντα. Θα είναι ακόμη δυσκολότερο σε μικρές αποκεντρωμένες ομάδες ή άτομα.

Η δεκαετία που κύλησε δίδαξε στην Αμερική ότι η πιο αποσταθεροποιητική συνέπεια της 11ης Σεπτεμβρίου δεν ήταν η ίδια η τρομοκρατική ενέργεια αλλά ο τρόπος με τον οποίο η χώρα αντέδρασε σε αυτήν. Η Αμερική αποπροσανατολίστηκε. Οι πολυέξοδοι πόλεμοι στο Ιράκ και το Αφγανιστάν έπληξαν το ηθικό χωρίς σαφή κέρδη. Μετά την αντιτρομοκρατική καταιγίδα φαινόταν ότι επιστρέφει μια σχετική ηρεμία – μέχρι την επίθεση της Βοστώνης.

Ισως το πιο συγκλονιστικό πράγμα τη Δευτέρα ήταν το πόσο καλά αντέδρασαν ο κόσμος και οι Αρχές. Είχαν καταρτιστεί καλά σχέδια εκτάκτου ανάγκης, τα οποία τηρήθηκαν. Οι πολίτες ήταν ήρεμοι και θαρραλέοι και φρόντιζαν ο ένας τον άλλον. Η τρομοκρατία είναι μέρος της σύγχρονης ζωής, αλλά τη Δευτέρα στη Βοστώνη δεν σημείωσε καμία νίκη.

19-KOSMOS_KATHI 4/19/13 11:42 PM Page 19

Πολιτικό θρίλερ η εκλογή προέδρου

Η υποψηφιότητα του Μάριο Πρόντι ήταν πλήγμα για τον Πιερλουίτζι Μπερσάνι

AP /ANDREW MEDICHINI

Ο εκλεκτός του ηγέτη του κεντροαριστερού συνασπισμού, Πιερλουίτζι Μπερσάνι, Ρομάνο Πρόντι, δεν κατάφερε να εκλεγεί το βράδυ της Παρασκευής, στην τέταρτη ψηφοφορία, στην οποία απαιτούνταν 50% συν μία ψήφοι.

Τον χαρακτηρισμό ψυχόδραμα δικαίωσαν για μία ακόμη φορά, την εβδομάδα που πέρασε, οι Ιταλοί με αφορμή την εκλογή νέου προέδρου της Δημοκρατίας. Η Ιταλία δεν είχε κατορθώσει ύστερα από τέσσερις ψηφοφορίες να εκλέξει πρόεδρο. Αναμενόταν να ακολουθήσει νέα ή νέες ψηφοφορίες. Ωστόσο, παρέμενε άγνωστο αν η Κεντροαριστερά θα κατέβαζε εκ νέου υποψήφιο τον Ρομάνο Πρόντι, ο οποίος δεν κατάφερε να εκλεγεί το βράδυ της Παρασκευής, στην τέταρτη ψηφοφορία, στην οποία απαιτούνταν 50% συν μία ψήφοι. Η ήττα του Πρόντι, που οφείλεται σε διαρροές ψήφων της Κεντροαριστεράς, καταφέρει μεγάλο πλήγμα στον ηγέτη του κεντροαριστερού συνασπισμού, Πιερλουίτζι Μπερσάνι. Οπως χαρακτηριστικά σημείωνε η εφημερίδα Il Corriere della Sera, το Δημοκρατικό Κόμμα του οποίου ηγείτο ο Μπερσάνι, τελεί σε κατάσταση σοκ. Και αυτό γιατί, ενώ θεωρούσαν βέβαιες τις ψήφους των 496 εκλεκτόρων της Κεντροαριστεράς, ο Πρόντι δεν κατόρθωσε να υπερβεί τις 400.

Ανταρσία στο εσωτερικό της ιταλικής Κεντροαριστεράς μετά τη συμφωνία με τον Μπερλουσκόνι για υποψήφιο κοινής αποδοχής

Οι ψηφοφορίες για την εκλογή προέδρου στην Ιταλία κατέδειξαν ότι οι αλλοτινοί πολιτικοί προπονητές της Ευρώπης, όπως εύστοχα είχε παρατηρήσει αναλυτής, αποδύθηκαν σε έναν αγώνα στείρων αντιπαραθέσεων, που αποτυπώθηκε και επί της διαδικασίας. Και το χειρότερο είναι ότι όλα αυτά συνέβησαν ωσάν η Ιταλία να είχε το χρονικό περιθώριο για ανάλογες ασκήσεις και ωσάν να μη βιώνει τη χειρότερη ύφεση στην μεταπολεμική της ιστορία.

Λίγες μόνον ώρες πριν από την πρώτη ψηφοφορία, την περασμένη Πέμπτη, οι δύο ηγέτες των μεγαλύτερων παρατάξεων, ο επικεφαλής της ιταλικής Κεντροαριστεράς, Πιερλουίτζι Μπερσάνι, και ο ηγέτης της Κεντροδεξιάς, Σίλβιο Μπερλουσκόνι, συμφώνησαν σε υποψήφιο κοινής αποδοχής τον 80χρονο Φράνκο Μαρίνι, πρώην πρόεδρο της Γερουσίας. Ωστόσο ο Μπερσάνι δεν είχε υπολογίσει την ανταρσία του εσωκομματικού του αντιπάλου, Ματέο Ρέντσι, του 38χρονου δημοφιλούς προέδρου της Φλωρεντίας, ο οποίος χαρακτήρισε τον Μαρίνι «υποψήφιο από τον περασμένο αιώνα», πολιτικό χωρίς χάρισμα ούτε διεθνές κύρος, που επελέγη μόνο και μόνο επειδή ήταν αποδεκτός από τον Μπερλουσκόνι. Μετά μια δεύτερη άκαρπη ψηφοφορία και συνειδητοποιώντας πόσο δίχασε την Κεντροαριστερά η επιλογή Μαρίνι, ο Μπερσάνι πρότεινε ως υποψήφιο πρόεδρο τον Ρομάνο Πρόντι, με στόχο να ανακτήσει η παράταξη τη χαμένη της ενότητα. Με την επιλογή Πρόντι, πρώην πρωθυπουργού της Ιταλίας και πρώην προέδρου της Κομισιόν, ο Μπερσάνι διατήρησε το κόμμα του ενωμένο, πραγματοποιώντας ωστόσο στροφή 180 μοιρών: από τον Φράνκο Μαρίνι, υποψήφιο που είχε εγκρίνει ο Μπερλουσκόνι αλλά που δίχασε την εκλογική βάση της Κεντροαριστεράς, πρότεινε τον Ρομάνο Πρόντι, τον σημαντικότερο πολιτικό αντίπαλο του Καβαλιέρε.

Σχολιάζοντας το χάος στη διαδικασία ανάδειξης νέου προέδρου της Ιταλίας, ο αρθρογράφος της εφημερίδας Il Corriere della Sera, Σέρτζιο Ρομάνο, επιχείρησε να θυμίσει σε όλους τους πολιτικούς ηγέτες της Ιταλίας κάτι που όλοι έδειξαν να ξεχνούν όσο διαρκούσε η διαδικασία των ψηφοφοριών. Υπενθυμίζει, λοιπόν, ο αρθρογράφος τις συγκεκριμένες αρετές που πρέπει να διακρίνουν τον πρόεδρο. «Πρώτα από όλα θα πρέπει να γνωρίζει τον τρόπο με τον οποίο λειτουργεί ο κρατικός μηχανισμός, να γνωρίζει τις δυνατότητες, τις καλές και τις σκοτεινές πλευρές του, καθώς και τα γρανάζια της γραφειοκρατίας. Καλό θα είναι –προσθέτει ο Ρομάνο– ο νέος πρόεδρος να είναι εξοικειωμένος με τα προβλήματα της οικονομίας, να έχει διεθνή εμπειρία και να είναι έτοιμος να αντιμετωπίσει με πειστικά επιχειρήματα όλες τις προκαταλήψεις που βαρύνουν σήμερα την Ιταλία. Επιπλέον, θα πρέπει να εμπνέει σεβασμό και αξιοπιστία. Αυτό όμως που έχει μεγαλύτερη σημασία είναι να τον χαρακτηρίζει ο συνδυασμός κουλτούρας, ισορροπημένης σκέψης και σοβαρότητας, χαρακτηριστικά μιας αληθινά ηγετικής προσωπικότητας».

Η Βενεζουέλα διολισθαίνει προς μια μείζονα κρίση

Αιματηρά επεισόδια και αμφισβήτηση της οριακής εκλογικής νίκης Μαδούρο

Της **VIRGINIA LOPEZ**

AFP/NOTICIAS 24/JOSE ANTONIO RIVAS

Τα σοβαρά επεισόδια μεταξύ υποστηρικτών της αντιπολίτευσης και της αστυνομίας, τα οποία κόστισαν τη ζωή σε επτά άτομα, στιγμάτισαν την «επόμενη μέρα» των προεδρικών εκλογών στη Βενεζουέλα.

Ηλεκτρισμένο παραμένει το πολιτικό κλίμα στη Βενεζουέλα, στον απόηχο της εκλογικής νίκης του Νικολάς Μαδούρο και των σοβαρών επεισοδίων μεταξύ υποστηρικτών της αντιπολίτευσης και της αστυνομίας, τα οποία κόστισαν τη ζωή σε επτά άτομα. Στα μέσα της εβδομάδας, ο επικεφαλής της αντιπολίτευσης και ηττημένος των προεδρικών εκλογών, Ενρίκε Καπρίλες, αποφάσισε, τελικά, να ακυρώσει πορεία διαμαρτυρίας προς το αρχηγείο της Εθνικής Εκλογικής Επιτροπής στο Καράκας με αίτημα την ανακαταμέτρηση των ψήφων. Είχε προηγηθεί η πύρρειος νίκη του στενού συνεργάτη του Ούγκο Τσάβες που έχασε τη μάχη με τον καρκίνο στις 5 Μαρτίου, στις προεδρικές εκλογές της περασμένης Κυριακής με ποσοστό 50,7% έναντι 49,3% του Καπρίλες, ο οποίος δεν αποδέχθηκε το αποτέλεσμα.

«Δεν θα επιτρέψουμε στην πορεία των υποστηρικτών της αντιπολίτευσης να εισέλθει στο κέντρο του Καράκας», υπογράμμισε το βράδυ της Τρίτης ο πρόεδρος Μαδούρο. «Αποτελεί προσωπική μου ευθύνη να μην επιτρέψω αυτή την πορεία διαμαρτυρίας, προκειμένου να προστατέψω τους ίδιους τους διαδηλωτές», συνέχισε ο ίδιος, μιλώντας από τα γραφεία της κρατικής πετρελαϊκής εταιρείας PDVSA. «Εμείς διεξαγάγαμε μια προεκλογική εκστρατεία βάσει των αρχών του Συντάγματος, ενώ η αντιπολίτευση έκανε οικονομικό πόλεμο», τόνισε ο νεοεκλεγείς πρόεδρος της Βενεζουέλας για να καταλήξει: «Εχουμε αποδείξεις ότι υπήρξε συνωμοτικό σχέδιο με τη σφραγίδα των ΗΠΑ».

Λίγες ώρες αργότερα, το πρωί της Τετάρτης, ο κ. Καπρίλες ακύρωνε την πορεία διαμαρτυρίας, η οποία θα αντικατασταθεί από τα βραδινά cacerolazos – πρόκειται για μια δημοφιλή πρακτική διαμαρτυρίας όπου οι πολίτες χτυπούν για ώρες κατσαρόλες και άλλα κουζινικά σκεύη. Επισήμως, ο αρχηγός της αντιπολίτευσης ακύρωσε την πορεία προς το κέντρο του Καράκας διότι, όπως ισχυρίστηκε, «κυβερνητικοί πράκτορες σχεδίαζαν να παρεισφρήσουν ανάμεσα στους διαδηλωτές προκειμένου να προκαλέσουν νέα επεισόδια». Ο κ. Καπρίλες δεν παρέλειψε να χαρακτηρίσει άνιση την εκλογική μάχη, υπογραμμίζοντας ότι ο αντιπαλός του αξιοποίησε κρατικούς πόρους για την προώθηση της υποψηφιότητάς του, καθώς και τον απεριόριστο χρόνο στα κρατικά μέσα ενημέρωσης.

Ο Καπρίλες απηύθυνε έκκληση για ειρήνη και δήλωσε πως μοναδικό του αίτημα είναι η ανακαταμέτρηση των ψήφων

Το στρατόπεδο του προέδρου Μαδούρο δεν παρέλειψε να συγκρίνει τα επεισόδια στις αρχές της εβδομάδας με τα γεγονότα του Απριλίου του 2002, όταν ο Ούγκο Τσάβες είχε επιστρέψει στον προεδρικό θώκο μετά ένα διήμερο ταραχών μεταξύ διαδηλωτών και αστυνομικών. «Μια ομάδα φασιστών προσπαθεί να ανατρέψει την τάξη, όπως ακριβώς συνέβη και στις 11 Απριλίου του 2002», σχολίασε ο πρόεδρος του Εθνικού Συμβουλίου, Ντιοσκάντο Καμπέλο. Ο ίδιος ο πρόεδρος Μαδούρο, μάλιστα, κατηγόρησε την αντιπολίτευση ότι έθεσε σε εφαρμογή ένα σχέδιο για την πραξικοπηματική κατάλυση του πολιτεύματος με τη σφραγίδα των ΗΠΑ. Σύμφωνα με τον πρόεδρο Μαδούρ,ο το σχέδιο περιλάμβανε την πρόκληση προβλημάτων στο εθνικό σύστημα ηλεκτροδότησης, καθώς και τη μη αναγνώριση του εκλογικού αποτελέσματος. Το γεγονός ότι η επικράτηση του προέδρου Μαδούρο, ο οποίος προηγείτο στις δημοσκοπήσεις με διαφορά μέχρι και 14% έναντι του κ. Καπρίλες, που ωστόσο ήταν τελικά οριακή, αποδίδεται στην αγανάκτηση των υποστηρικτών του Τσάβες λόγω των συχνών διακοπών ρεύματος, την οικονομική κρίση, τις ελλείψεις σε τρόφιμα και τη δραματική αύξηση της εγκληματικότητας.

Καθώς η Βενεζουέλα διολισθαίνει προς μια μείζονα κρίση, ο υπουργός Αμυνας Νέστορ Ρεβερόλ υποστήριξε ότι στα επεισόδια της Δευτέρας σε διάφορες πόλεις της χώρας συνελήφθησαν δώδεκα άτομα τα οποία έφεραν όλμους. Από την πλευρά του, ο κ. Καπρίλες απηύθυνε έκκληση για ειρήνη και υπογράμμισε πως μοναδικό του αίτημα είναι η ανακαταμέτρηση των ψήφων.

THE GUARDIAN

Ορους σε ΗΠΑ, Σεούλ θέτει τώρα η Πιονγιάνγκ

Για την αποκλιμάκωση της έντασης

Του **CHOE SANG-HUN**

Απομακρύνεται η προοπτική άμεσης αποκλιμάκωσης της έντασης στην κορεατική χερσόνησο, καθώς το καθεστώς της Πιονγιάνγκ έθεσε ως προϋποθέσεις για την επανέναρξη του διαλόγου την άρση των κυρώσεων του ΟΗΕ και τον τερματισμό των από κοινού γυμνασίων ΗΠΑ και Νότιας Κορέας στην περιοχή. Θέτοντας τους συγκεκριμένους όρους, οι πιθανότητες αποδοχής των οποίων από Ουάσιγκτον και Σεούλ είναι μηδαμινές, η Βόρεια Κορέα στέλνει ουσιαστικά το μήνυμα πως δεν προτίθεται να υπαναχωρήσει. Την ίδια στιγμή, βεβαίως, το γεγονός ότι η Πιονγιάνγκ έχει αρχίσει να ανταποκρίνεται στις προσφορές Αμερικανών και Νοτιοκορεατών για διάλογο, θέτοντας έστω υπερβολικούς όρους, έχει δημιουργήσει κλίμα συγκρατημένης αισιοδοξίας μεταξύ των αναλυτών στη Σεούλ ότι το αυταρχικό καθεστώς του Βορρά μπορεί να είναι πράγματι διατεθειμένο να ρίξει τους τόνους της αντιπαράθεσης.

«Θα πρέπει να πραγματοποιήσουν ενέργειες για την ανάκληση των ψηφισμάτων του Συμβουλίου Ασφαλείας του ΟΗΕ που "μαγειρεύτηκαν" με παράλογα προσχήματα», τονίζεται σε ανακοίνωση της Υπηρεσίας για τη Χάραξη Πολιτικής της Εθνικής Επιτροπής της Βόρειας Κορέας – πρόκειται για το ανώτατο διοικητικό όργανο της χώρας. «Θα πρέπει, ακόμα, να δεσμευτούν επισήμως ενώπιον της διεθνούς κοινότητας ότι δεν θα πραγματοποιήσουν εκ νέου γυμνάσια πυρηνικού πολέμου για να απειλήσουν ή να εκβιάσουν», υπογραμμίζεται στην ίδια ανακοίνωση. Η Πιονγιάνγκ απαίτησε, ακόμα, την απόσυρση όλων των πυρηνικών όπλων των ΗΠΑ από τη Νότια Κορέα. Παράλληλα, έθεσε ζήτημα τερματισμού όλων των αρνητικών σχολίων για τη Βόρεια Κορέα από τη Σεούλ, συμπεριλαμβανομένων των κατηγοριών ότι η Πιονγιάνγκ ευθύνεται για τις επιθέσεις στα διαδικτυακά συστήματα των μέσων ενημέρωσης και των τραπεζών της Νότιας Κορέας τον περασμένο μήνα. Εντύπωση έχει προκαλέσει το σημείο της ανακοίνωσης στο οποίο υπογραμμίζεται ότι τα πυρηνικά όπλα της Βόρειας Κορέας αποτελούν «κοινή ιδιοκτησία του κορεατικού έθνους».

Η Νότια Κορέα κάλεσε τον Βορρά σε διάλογο την περασμένη Πέμπτη, ενώ το περασμένο Σαββατοκύριακο,

Κλίμα συγκρατημένης αισιοδοξίας ότι το αυταρχικό καθεστώς μπορεί να είναι διατεθειμένο να ρίξει τους τόνους

ο Αμερικανός υπουργός Εξωτερικών Τζον Κέρι υποστήριξε από τη Σεούλ ότι οι ΗΠΑ τάσσονται υπέρ των συνομιλιών για την εκτόνωση της έντασης. Η τοποθέτηση του κ. Κέρι φέρεται να συνέβαλε τα μέγιστα στην άμβλυνση του πολεμικού κλίματος στην κορεατική χερσόνησο, το οποίο είχε επιδεινωθεί επικίνδυνα τις τελευταίες εβδομάδες, όχι μόνο λόγω των απειλών της Βόρειας Κορέας για πυρηνικές επιθέσεις, αλλά και από την ασυνήθιστη επίδειξη στρατιωτικής ισχύος από πλευράς Ουάσιγκτον στην περιοχή.

Το χάσμα μεταξύ των δύο πλευρών, ωστόσο, παραμένει μεγάλο. Η Βόρεια Κορέα έχει καταστήσει σαφές ότι δεν διαπραγματεύεται τον πυρηνικό της οπλισμό, ενώ Ουάσιγκτον και Σεούλ επιμένουν πως πρέπει να τερματιστεί ο φαύλος κύκλος της απάντησης με συμβιβασμό στην εκάστοτε απειλή της Πιονγιάνγκ.

THE NEW YORK TIMES

Ιστορική συμφωνία για το βόρειο Κόσοβο

Ανοίγει ο δρόμος της Ε.Ε. για τη Σερβία

Ιστορική συμφωνία υπέγραψαν το απόγευμα της Παρασκευής οι πρωθυπουργοί της Σερβίας, Ιβίτσα Ντάτσιτς, και του Κοσόβου, Χασίμ Θάτσι, ύστερα από διαπραγματεύσεις διάρκειας έξι μηνών, που πραγματοποιήθηκαν υπό την αιγίδα της Ευρωπαϊκής Ενωσης. Στόχος είναι η εξομάλυνση των σχέσεων μεταξύ των δύο πλευρών και η θωράκιση των δικαιωμάτων για τους Σέρβους του βορείου Κοσόβου.

Ταυτόχρονα, η συμφωνία ανοίγει τον δρόμο για την έναρξη των ενταξιακών επαφών προκειμένου και η Σερβία να γίνει μέλος της Ευρωπαϊκής Ενωσης.

Οι διαπραγματεύσεις που κατέληξαν στη συμφωνία της Παρασκευής διήρκεσαν έξι μήνες και σε πολλές περιπτώσεις έδειχναν να καταλήγουν σε αδιέξοδο. Στις αρχές του τρέχοντος μηνός, η Σερβία απέρριψε προσχέδιο συμφωνίας, επειδή οι όροι δεν διασφάλιζαν την ασφάλεια του σερβικού πληθυσμού στο Κόσοβο ούτε εγγυόνταν την προστασία των ανθρωπίνων δικαιωμάτων.

Πάντως, μιλώντας σε Σέρβους δημοσιογράφους, ο κ. Ντάτσιτς τόνισε ότι η συμφωνία ικανοποιεί τις σερβικές απαιτήσεις και διασφαλίζει δικαιώματα της σερβικής μειονότητας του βορείου Κοσόβου. Πάντως, ο Σέρβος πρωθυπουργός δεσμεύθηκε ότι θα δώσει την οριστική απάντηση ύστερα από διαβουλεύσεις με πολιτικούς παράγοντες στο Βελιγράδι εντός δύο ημερών.

Εκτιμήσεις διπλωματών

Διπλωμάτες της Ευρωπαϊκής Ενωσης τόνιζαν πως είναι μικρές οι πιθανότητες υπαναχώρησης της Σερβίας. Σύμφωνα με το ειδησεογραφικό πρακτορείο Reuters, το οποίο είναι σε γνώση των όρων της συμφωνίας, μεταξύ άλλων προβλέπεται ότι κανένα μέρος δεν θα παρεμποδίσει ούτε θα ενθαρρύνει τρίτους να το πράξουν «μπλοκάροντας» την ένταξη της άλλης πλευράς.

Ο πρωθυπουργός του Κοσόβου, Χασίμ Θάτσι, δήλωνε χαρακτηριστικά το βράδυ της Παρασκευής ότι «δεν θα ικανοποιηθούν όλοι με τη συμφωνία, αλλά θα μας επιτρέψει να επουλώσουμε τις πληγές του παρελθόντος».

ΑΠΕ - REUTERS

Σύλληψη Μουσάραφ στο Πακιστάν

Συνελήφθη την Παρασκευή ο πρώην πρόεδρος του Πακιστάν, Περβέζ Μουσάραφ, με την κατηγορία της παράνομης κράτησης δικαστών το 2007. Ο πρώην κραταιός άνδρας του Πακιστάν, ο οποίος επέστρεψε από την εθελουσία εξορία τον περασμένο μήνα, προκειμένου να συμμετάσχει στις εκλογές της 11ης Μαΐου, θα παραμείνει υπό κράτηση τουλάχιστον δύο ημέρες και θα οδηγηθεί ενώπιον ειδικού δικαστηρίου για την πάταξη της τρομοκρατίας. Ο ίδιος, πάντως, δήλωσε ότι οι διώξεις εναντίον του έχουν πολιτικά κίνητρα, καθώς θα απαντήσει στις προκλήσεις μέχρι να λάμψει η αλήθεια. Ταυτόχρονα, μέλη της πακιστανικής Γερουσίας αποφάσισαν να δικαστεί ο πρώην πρόεδρος με την κατηγορία της εσχάτης προδοσίας για την κήρυξη κατάστασης εκτάκτου ανάγκης το 2007. Ο Μουσάραφ ανέλαβε με πραξικόπημα την εξουσία το 1999 και παραιτήθηκε το 2008. Κατά τη διάρκεια της αυτοεξορίας του παρέμεινε σε Λονδίνο και Ντουμπάι.

EPA/FACUNDO ARRIZABALAGA

Ενώπιον ειδικού δικαστηρίου για την πάταξη της τρομοκρατίας θα οδηγηθεί ο πρώην πρόεδρος του Πακιστάν, Περβέζ Μουσάραφ.

20-ADV PARIOS_KATHI 4/19/13 6:16 PM Page 4

Η ΚΑΘΗΜΕΡΙΝΗ ΠΑΡΟΥΣΙΑΖΕΙ

ΓΙΑΝΝΗΣ ΠΑΡΙΟΣ

Τα Νησιώτικα

...μια βάρκα για να πας απέναντι

Ο δίσκος «Τα νησιώτικα» περιλαμβάνει 47 υπέροχα διαχρονικά τραγούδια του Αιγαίου, ερμηνευμένα από τη μοναδική φωνή του Γιάννη Πάριου.

Ένα διπλό άλμπουμ που όταν κυκλοφόρησε έσπασε κάθε ρεκόρ πωλήσεων στην ελληνική αγορά. Πασίγνωστα τραγούδια όπως το «Ντάρι, ντάρι», το «Στην Πάρο και Στη Νάξο» και άλλα πολλά «διαμάντια» της νησιώτικης μουσικής ακούγονταν σε κάθε σπίτι. Έκτοτε τα τραγούδια του δίσκου συνεχίζουν ν' ακούγονται νοσταλγικά σε κάθε γωνιά της γης, όπου υπάρχει Ελληνισμός.

1. ΑΡΜΕΝΑΚΙ - 2. ΣΤΟ 'ΠΑ ΚΑΙ ΣΤΟ ΞΑΝΑΛΕΩ - 3. ΠΕΡΒΟΛΑΡΙΑ
4. ΘΑΛΑΣΣΑ - 5. ΚΑΛΕ ΣΥ ΠΑΝΑΓΙΑ ΜΟΥ - 6. ΠΑΡΑΠΟΝΙΑΡΙΚΟ ΜΟΥ
7. ΣΑΛΑ ΣΑΛΑ - 8. ΠΑΤΙΝΑΔΑ - 9. ΝΤΑΡΙ ΝΤΑΡΙ - 10. ΠΟΙΟΣ ΜΩΡΟ ΜΟΥ ΠΟΙΟΣ
11. ΒΕΓΓΕΡΑ - 12. ΩΡΑΙΑ ΠΟΥ 'ΝΑΙ ΤΗΝ ΑΥΓΗ - 13. ΑΠΟ ΤΗΝ ΠΟΡΤΑ ΣΟΥ ΠΕΡΝΩ
14. ΤΟΥ ΓΑΜΟΥ - 15. ΠΑΝΑΓΙΑ ΜΟΥ ΕΝΑ ΠΑΙΔΙ - 16. ΜΑΟΥΚΑΣ
17. Ο ΜΗΧΑΝΙΚΟΣ - 18. ΣΤΗΝ ΠΑΡΟ ΚΑΙ ΣΤΗ ΝΑΞΟ - 19. Ο ΔΕΝΤΡΟΛΙΒΑΝΟΣ
20. ΕΡΙ ΕΡΙ - 21. Ο ΜΥΛΩΝΑΣ - 22. ΚΟΤΣΑΚΙΑ - 23. ΙΚΑΡΙΩΤΙΚΟ

ΤΗΝ ΕΠΟΜΕΝΗ ΚΥΡΙΑΚΗ 28 ΑΠΡΙΛΙΟΥ ΤΟ 1ο CD ΚΑΙ Η ΠΟΛΥΤΕΛΗΣ ΚΑΣΕΤΙΝΑ

OIK_01-COVER.e$S_OIK_01 4/19/13 9:48 PM Page 2

Eurobank Cyprus

ΟΙΚΟΝΟΜΙΚΗ

Η ΚΑΘΗΜΕΡΙΝΗ

ΚΥΡΙΑΚΗ 21 ΑΠΡΙΛΙΟΥ 2013

Eurobank Private Banking

Μεταβολές εβδομάδας		Dow Jones	Nasdaq	Nikkei	Dax	FTSE 100	Πετρέλαιο	€/$
Χ.Α.Κ.	Χ.Α.							
-2,00%	0,13%	-0,51%*	-0,36%*	0,30%*	-3,53%*	-0,91%*	-0,78%	0,40%

ΣΗΜΕΡΑ

ΤΡΑΠΕΖΑ ΚΥΠΡΟΥ

Μπροστά σε ζητήματα ζωής και θανάτου

Κάτω από τις αφόρητες πιέσεις που ασκούνται στην αγορά, η Τράπεζα Κύπρου άρχισε πλέον για τα καλά να ακολουθεί την πορεία που χάραξε η Λαϊκή. Για να μπορέσει η Κύπρου να επανέλθει σε φυσιολογικούς ρυθμούς, χρειάζεται κατεπειγόντως διορισμός Διοικητικού Συμβουλίου, αλλά και ουσιαστική άρση των περιορισμών στη διακίνηση κεφαλαίων. **Σελ. 4**

ΔΙΕΘΝΗ

Αβυσσαλέο χάσμα στην Ευρωζώνη

Έκθεση του ΔΝΤ για την παγκόσμια χρηματοπιστωτική σταθερότητα ρίχνει φως στο αβυσσαλέο χάσμα που χωρίζει τον πυρήνα από την περιφέρεια της Ευρωζώνης. Στην περιφέρεια η κρίση έχει δημιουργήσει έναν φαύλο κύκλο μεταξύ αδύναμων κρατών, αδύναμων τραπεζών και επιχειρήσεων που προσπαθούν να επιβιώσουν σε εξαιρετικά αντίξοες συνθήκες. **Σελ. 9**

ΚΑΡΙΕΡΑ

Απειλή ο ψηφιακός αναλφαβητισμός

Τα social media έχουν αλλάξει πολλά και στον τρόπο άσκησης της ηγεσίας σε έναν οργανισμό. Ο «ψηφιακός αναλφαβητισμός» ενός ηγέτη αποτελεί ένα σημαντικό μειονέκτημα, χωρίς να υποβαθμίζεται και η σύγκρουση που προκαλεί στον παραδοσιακό τρόπο διοίκησης. **Σελ. 8**

Real Estate

Η κυβέρνηση έχει ενώπιόν της μία ευρεία δέσμη προτεινόμενων μέτρων για την αναθέρμανση της αγοράς. Ειδικότερα, το Κυπριακό Εμπορικό και Βιομηχανικό Επιμελητήριο εισηγείται δράσεις σε επτά τομείς. «Τα ακίνητα είναι σταθερή αξία και γι' αυτό αργά ή γρήγορα οι τιμές θα σταθεροποιηθούν και θα συνεχίσουν να θεωρούνται ως η καλύτερη μορφή επένδυσης», τονίζει ο εκτιμητής Γιώργος Μαυρέας. **Σελ. 12**

Σε αναζήτηση ευκαιριών επενδυτικοί οίκοι

Distress funds γλυκοκοιτάζουν προβληματικά δάνεια και χρεωμένες επιχειρήσεις, αλλά βρίσκουν εμπόδια

Έντονο είναι το ενδιαφέρον ξένων επενδυτικών ταμείων που περιτριγυρίζουν τις τελευταίες ημέρες τη Κύπρο σε αναζήτηση ευκαιριών για αγορές χρέους. Μετά το ορεκτικό που βρήκαν σε Ισπανία, Πορτογαλία αλλά και Πολωνία, οι ξένοι οίκοι επιθυμούν να εξαγοράσουν από τις τράπεζες –και δη την Τράπεζα Κύπρου– μη εξυπηρετούμενα δάνεια, τα οποία θέλουν να αναδιαρθρώσουν και να αποκομίσουν κέρδη από την όποια αποπληρωμή που μπορεί να προκύψει.

Στην Κύπρο έχουν φτάσει επενδυτές με ενδιαφέρον στους ημικρατικούς

Σε πολλές περιπτώσεις, στόχος των Ταμείων είναι να αγοράσουν χρέη συγκεκριμένων εταιρειών που δεν είναι σε θέση να εξυπηρετήσουν τις υποχρεώσεις τους, με στόχο να μετατρέψουν αυτές τις υποχρεώσεις σε μετοχικό κεφάλαιο και να γίνουν, έτσι, μέτοχοι στις συγκεκριμένες επιχειρήσεις. Σύμφωνα με σχόλιά τους, πάντως, δεν λείπει ακόμα και το έντονο ενδιαφέρον για άμεση εξαγορά επιχειρήσεων που έχουν μεγάλα ανοίγματα και υψηλά χρέη, με στόχο να προχωρήσουν σε αναδιάρθρωση και εξυγίανσή τους.

Μαζί με το κύμα των distress funds και άλλων holding companies, στη Κύπρο έχουν φτάσει επίσης και επενδυτές που ενδιαφέρονται να αποκτήσουν στρατηγικό συμφέρον σε μεγάλους ημικρατικούς οργανισμούς που οδεύουν προς τη μετοχοποίηση.

Τις πιο πολλές φορές, σχολιάζουν οι διευθυντές αυτών των Ταμείων, η Τράπεζα Κύπρου δεν δείχνει να αντιλαμβάνεται την κατάσταση στην οποία βρίσκεται, ενώ συχνά στα βιβλία της κοστολογεί τα προβληματικά δάνεια σε σχεδόν ονομαστική τιμή. Πάντως, οι πωλήσεις χρέους αποτελούν «μόδα» στη διεθνή αγορά, και αποτελεί ένα γρήγορο και επωφελή τρόπο για να «ξεφορτωθούν» τράπεζες τα προβληματικά τους ενεργητικά, να προχωρήσουν με την απομόχλευση και να καθαρίσουν τα βιβλία τους. **Σελ. 4**

«Η ΕΚΤ να μειώσει τη ρευστότητα στην Ευρωζώνη»

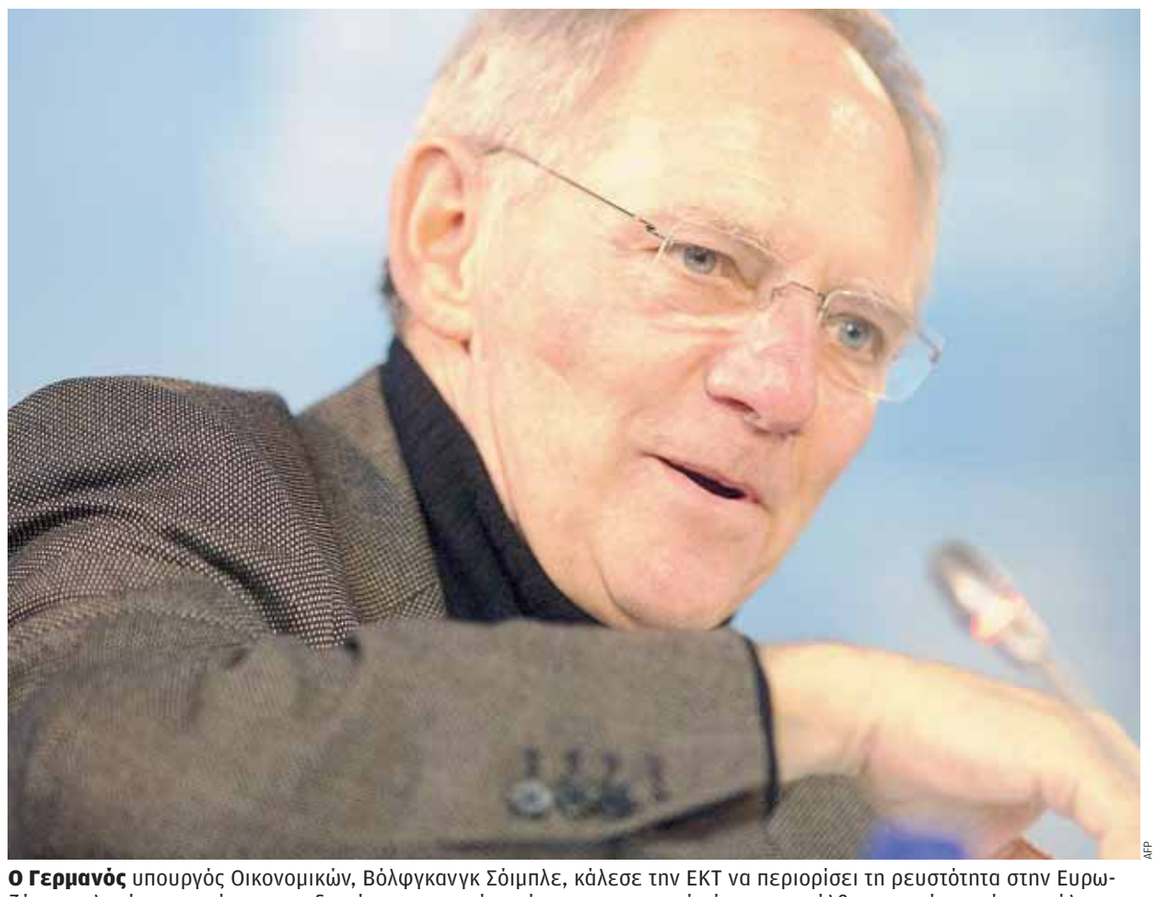

AFP

Ο Γερμανός υπουργός Οικονομικών, Βόλφγκανγκ Σόιμπλε, κάλεσε την ΕΚΤ να περιορίσει τη ρευστότητα στην Ευρωζώνη, μολονότι αναγνώρισε τη «δεινή» οικονομική κατάσταση στην οποία έχουν περιέλθει ορισμένες χώρες-μέλη της. Και αυτό ακριβώς μία μέρα μετά τις δηλώσεις του επικεφαλής της γερμανικής Bundesbank, ο οποίος άφησε ανοικτό το ενδεχόμενο μείωσης των επιτοκίων από την ΕΚΤ. «Υπάρχουν πολλά χρήματα στην αγορά, κατά τη γνώμη μου υπερβολικά πολλά χρήματα», τόνισε σε συνέντευξή του στην οικονομική επιθεώρηση Wirtschaftswoche, ενώ υπογράμμισε πως, όταν διοχετεύεται ρευστότητα στις οικονομίες χωρίς να συνοδεύεται από φιλόδοξες μεταρρυθμίσεις, δεν μπορεί να δημιουργήσει τις συνθήκες για βιώσιμη ανάπτυξη.

«Έξοδος και υποτίμηση για να υπάρχει προοπτική»

Ο Heiner Flassbeck, σημαίνον στέλεχος του ΟΗΕ και πρώην στενός συνεργάτης του Γερμανού υπουργού οικονομικών, Όσκαρ Λαφοντέν, μιλάει για τις προοπτικές που μπορεί να δημιουργηθούν για την Κύπρο εάν αυτή εγκαταλείψει τη ζώνη του ευρώ. Όλες οι ενστάσεις, σημειώνει, είναι γνωστές, «τις έχουμε δει σε πολλές άλλες περιπτώσεις». Ωστόσο, σημειώνει, μια τέτοια επιλογή πρέπει να γίνει πολύ προσεκτικά και σε περίπτωση εξόδου από το ευρώ, η Κύπρος θα χρειαστεί τη βοήθεια της Ε.Ε. και της ΕΚΤ για να αποφύγει πλήρη κατάρρευση του νέου νομίσματος.

Με την υποτίμηση θα μειωθούν αυτόματα οι μισθοί και θα αναγκαστούν οι Κύπριοι να αγοράζουν μόνο κυπριακά προϊόντα, αφού όλα τα εισαγόμενα θα καταστούν πολύ ακριβά. Την ίδια ώρα, όμως, σημειώνει, η υποτίμηση θα μειώσει τις τιμές των κυπριακών προϊόντων στο εξωτερικό με αποτέλεσμα να τονώσει τις εξαγωγές και να δώσει ώθηση στην οικονομία για να ακολουθήσει μια πορεία ανάπτυξης.

Για την ανησυχία πως η Κύπρος εισάγει τους πόρους παραγωγής, με αποτέλεσμα να διαβρώνονται τα οφέλη από την υποτίμηση, ο κ. Flassbeck σχολιάζει πως αυτές τις ανησυχίες τις είχαν και άλλες χώρες, όπως η Βραζιλία και η Φινλανδία, αλλά αποδείχτηκαν υπερβολικές. **Σελ. 6**

Σκληρό ροκ για τις επιχειρήσεις

Ο υψηλός δανεισμός πολλών από τις μεγάλες εισηγμένες εταιρείες τις εκθέτει στο ασταθές περιβάλλον που επικρατεί, μετά και τις τελευταίες εξελίξεις στο τραπεζικό σύστημα. Το κούρεμα καταθέσεων, σε συνδυασμό και με την αναμενόμενη ύφεση που θα προκύψει μέσα στο 2013, έχει δημιουργήσει ένα πολύ αβέβαιο περιβάλλον για το μέλλον αρκετών εταιρειών, ακόμα και κολοσσών. Οι εταιρείες αξιολογούν το πώς επηρεάζονται από τις αποφάσεις του Eurogroup, μετά και από σχετική επιστολή που έλαβαν από το ΧΑΚ.

Οι απαντήσεις που απέστειλαν, παρέχουν μια πρώτη σαφή ανησυχητική ένδειξη για τα όσα έπονται στην πραγματική οικονομία. Ενδιαφέρον προκαλεί το γεγονός ότι ορισμένες απάντησαν με συγκεκριμένα στοιχεία, δίνοντας μια εικόνα αυτοπεποίθησης, ενώ άλλες απάντησαν γενικόλογα και χωρίς σαφείς αριθμούς. Σχετικά με τη μεγάλη διαφοροποίηση που υπάρχει στο ύφος των απαντήσεων, ο γενικός διευθυντής του ΧΑΚ, Νώντας Μεταξάς, και η πρόεδρος της Επιτροπής Κεφαλαιαγοράς, Δήμητρα Καλογήρου, σχολιάζουν πως ο κάθε επενδυτής θα πρέπει να κοιτάξει με προσοχή τι απαντήσεις έδωσαν στη σχετική ερώτηση και να αξιολογήσει πόση εμπιστοσύνη εμπνέουν. Μέχρι τις 30 Απριλίου οι εταιρείες πρέπει να παρουσιάσουν τα αποτελέσματα του 2012 και οφείλουν να συμπεριλάβουν παρατηρήσεις για κάθε σημαντικό γεγονός στο διάστημα που έχει μεσολαβήσει από την αρχή του 2013. **Σελ. 5**

ΑΝΑΛΥΣΗ *από τον* **ΜΙΧΑΛΗ ΠΕΡΣΙΑΝΗ**

Μισσισσιππής, Λευκωσία, κρίση και καταστροφή

Όταν ο Τζον Λο πήγε στον δούκα Βίκτωρ Αμαντέους Β΄ για να του πει πως είχε βρει το μυστικό της αλχημείας, ο δούκας τού απάντησε πως δεν είναι αρκετά πλούσιος για να καταστρέψει την περιουσία του. «Μπορώ να δημιουργήσω χρυσάφι από το χαρτί», επέμενε ο Λο, που ήταν ένας ιδιοφυής απατεώνας, με μακρά ιστορία από οικονομικές επιτυχίες αλλά και καταστροφικές κομπίνες.

Είχε καταδικαστεί για φόνο, ενώ ο εθισμός του στον τζόγο πολλές φορές τον έβαζε σε μπελάδες. Μετά από πολλές περιπέτειες στην Ευρώπη, έφτασε στη Γαλλία, όπου έπεισε τον αντιβασιλέα να κάνει μια φανταστική κίνηση: του επέτρεψε να στήσει μια τράπεζα που να εκδίδει χαρτονομίσματα, και στη συνέχεια διέταξε όλοι οι φόροι να πληρώνονται με χαρτονομίσματα της συγκεκριμένης τράπεζας.

Σύντομα ο Λο, με τη βοήθεια των αυλικών, έστησε και τη Δυτική Εταιρεία, πιο γνωστή ως Εταιρεία του Μισσισσιππή, και με μια σειρά από διατάγματα εξαγόρασε τα μονοπώλια από άλλες εταιρείες. Η μετοχή του ήταν, φυσικά, πολύ ελκυστική. Ακόμα και η συλλογή φόρων έπεσε στα χέρια του Λο, κάτι που, όπως φαίνεται, του άνοιξε την όρεξη.

Ξέρουμε πού πάμε, αλλά άπαντες οι υπεύθυνοι δείχνουν ύποπτη αδράνεια

Άρχισε τότε να εκδίδει μετοχές της Εταιρείας του Μισσισσιππή, επεκτείνοντας την κεφαλαιακή βάση της εταιρείας. Το εμπόριο από τον Μισσισσιππή στην πολιτεία που έλαβε το όνομα του νεαρού βασιλιά (Λουιζιάνα) είχε διαφημιστεί ως ένα ατέλειωτο ρεύμα από εξωτικά και πανάκριβα προϊόντα που θα έρχονταν στην Ευρώπη από τη μυστήρια αυτή περιοχή.

Η Λουιζιάνα, φυσικά, δεν ήταν παρά ένας βάλτος γεμάτος έντομα και ασθένειες, όπου το 80% των αποίκων πέθανε από «δύσκολες βάρδιες, κακό ύπνο και μαλάρια». Για να μπορέσει να διατηρήσει τα μερίσματα της τάξης του 40% που πρόσφερε, ο Λο είχε μια έξυπνη ιδέα.

Η τράπεζά του άρχισε να παραχωρεί δάνεια στους επίδοξους μετόχους για να αγοράσουν μετοχές της Εταιρείας του Μισσισσιππή, με εξασφάλιση τις ίδιες τις μετοχές. Αυτά τα πράματα δεν ήταν ούτε ελλαδική, ούτε κυπριακή ανακάλυψη. Μάλιστα, η τράπεζα του Λο είχε εγγυηθεί πως θα αγοράζει όλες τις μετοχές της εταιρείας του Λο, σε συγκεκριμένη τιμή, σε χαρτονομίσματα που εξέδιδε η ίδια, με αποτέλεσμα να διατηρεί την τιμή των μετοχών σε υψηλά επίπεδα.

Το τελικό αποτέλεσμα ήταν αναπόφευκτο. Παρά τη βοήθεια που είχε από τους βασιλικούς τίτλους –μεταξύ άλλων με διατάγματα που έθεταν κατώτατη τιμή στις μετοχές του–, μετά από λίγο καιρό άρχισε να γίνεται ξεκάθαρο πως τα δάνεια δεν είχαν αντίκρισμα, πως η Εταιρεία του Μισσισσιππή δεν είχε πλούτο και θαύματα και πως όλα ήταν ένα ψέμα.

Μέχρι να σπάσει, η φούσκα είχε γίνει τόσο μεγάλη, που άρχισε να επηρεάζει ολόκληρη την οικονομία. Με την παροχή χρήματος που δημιουργήθηκε, η Γαλλία οδηγήθηκε σε τεράστιες πληθωριστικές πιέσεις και οι τιμές στο Παρίσι σχεδόν διπλασιάστηκαν μέσα σε ένα χρόνο. Πολλοί άρχισαν να ανταλλάζουν τα χαρτονομίσματα με χρυσό, αναμένοντας πως η αξία τους θα υποχωρήσει κάτω από την πίεση του πληθωρισμού.

Τότε έγινε μια άλλη κίνηση, που καθόλου παράξενη δεν πρέπει να φαίνεται στην Κύπρο, και επιβλήθηκαν περιορισμοί στη διακίνηση κεφαλαίων και στη μετατροπή των χαρτονομισμάτων σε χρυσό. Και, όπως ήταν πλέον βέβαιο, η φούσκα έσπασε, οι μετοχές κατέρρευσαν, η τράπεζα διαλύθηκε και πήρε μαζί της μια ολόκληρη χώρα. Πολλοί μάλιστα σχολιάζουν πως, 70 χρόνια αργότερα, το Στέμμα δεν είχε καταφέρει να συνέλθει από τη ζημιά, με αποτέλεσμα η χρεοκοπία του και η Γαλλική Επανάσταση του 1789 να μπορεί να αποδοθεί, τουλάχιστον μερικώς, στις κομπίνες του Λο.

Τίποτε από αυτά δεν πρέπει να μας ξενίζει. Οι στενές σχέσεις των «αυλικών» με απατεώνες και περίεργους τζογαδόρους έφεραν μαυροσάκουλα γεμάτα δολάρια και μάρκα στην Κύπρο. Όπως και στη Γαλλία του 17ου αιώνα, οι εμπλεκόμενοι δεν μπορούν να κατανοήσουν τι ήταν τόσο κακό με τις τότε πράξεις τους.

Τα δάνεια για την αγορά μετοχών, με εξασφάλιση τις ίδιες τις μετοχές, είχαν επιτρέψει μια τραπεζική φούσκα και ένα τεράστιο ρίσκο στην αγορά. Όπως μαθαίνουμε, όμως, ούτε οι τραπεζίτες κατάφεραν να κατανοήσουν τι είναι τόσο κακό, ούτε οι επόπτες κατάφεραν να πάνε ένα βήμα πιο πέρα από τη σύνταξη επιστολών.

Η διαπλοκή και η σύγκρουση συμφερόντων είναι επίσης παντού. Αντί του τραπεζίτη-φοροσυλλέκτη-μεγαλομετόχου Τζον Λο, έχουμε πρώην επόπτες που μπαίνουν στα Δ.Σ., έχουμε μεγαλομετόχους σε εμπλεκόμενες εταιρείες που ανταλλάζουν μετοχές και δάνεια, έχουμε ακόμα και δικηγόρους τραπεζών που βοηθούν στην έρευνα των τραπεζών όταν δεν βρίσκονται στα έδρανα της Βουλής. Κι όλα αυτά, πριν καν αρχίσουν οι συμπέθεροι να παίζουν τον ρόλο τους.

Η ιστορία μπορεί να μην επαναλαμβάνεται, αλλά έχει πάντα ομοιοκαταληξία. Και, όταν μιλάμε για τις ίδιες παθογένειες και νοοτροπίες, έχει και όμοια κατάληξη. Η Κύπρος βρίσκεται ήδη βαθιά μέσα στη δική της κρίση. Η φούσκα έσπασε μετά από μια περίοδο ευφορίας, όπου οι εύκολες πιστώσεις και η αλόγιστη πιστωτική επέκταση είχαν οδηγήσει σε πληθωρισμό μισθών, ωφελημάτων, εσόδων και τιμών στα ενεργητικά, με ταυτόχρονη διάβρωση ηθών και κρατικών θεσμών.

Είναι ήδη σχεδόν πολύ αργά. Ίσως, όμως, κάτι να μπορεί να σωθεί ακόμα, αν οι κρατικοί θεσμοί κάνουν τη δουλειά τους. Η συνεχής συνενοχή του κράτους, η ύποπτη αδράνεια της Εισαγγελίας μπροστά στη μαρτυρία για στοιχεία σχετικά με την υπόθεση Μιλόσεβιτς, η συνεχιζόμενη ανικανότητα της Κεντρικής Τράπεζας να άρει τα περιοριστικά μέτρα, ακόμα και η καθυστέρηση στον διορισμό Δ.Σ. στην Τράπεζα Κύπρου αποτελούν τροχιοδεικτικά για το πού πάμε.

Επίσης, πρέπει να προχωρήσει το ΓεΣΥ και να εκπονηθεί ΜΔΠ. Και τα λεφτά από το γκάζι, μακριά από τους πολιτικούς.

www.fortheisland.wordpress.com

Σχολιάστε στο www.kathimerini.com.cy

www.pwc.com.cy

Επικεντρωθείτε στο αύριο, ξεκινώντας σήμερα

Σας ακούμε. Μαθαίνουμε τι θέλετε να κάνετε και σας υποστηρίζουμε να δημιουργήσετε την αξία που ζητάτε. Αξία, που στηρίζεται στη γνώση που αξιοποιούν οι 1.000 επαγγελματίες μας, από 180.000 ειδικούς, σε 158 χώρες. Επικεντρωνόμαστε στην παροχή Ελεγκτικών, Συμβουλευτικών & Φορολογικών Υπηρεσιών αλλά και Υπηρεσιών Διεθνούς Συμμόρφωσης.

pwc

OIK_02-DHKTHS_OIK_02 4/19/13 7:50 PM Page 2

ΑΝΑΛΥΣΗ / Του ROBERT J. SAMUELSON

Οι αλχημιστές των κεντρικών τραπεζών

Η διάσωση της Κύπρου –αν μπορούμε να την αποκαλέσουμε έτσι– φέρει όλες τις παγίδες από τη συνήθη αντιμετώπιση της οικονομικής κρίσης εκ μέρους της Ευρώπης. Η την ύστατη ώρα, μελοδραματική αυτή διάσωση ήταν περίπλοκη και αμφιλεγόμενη. Ελήφθησαν αποφάσεις, που προς το παρόν προλαμβάνουν την επέκταση του προβλήματος της Κύπρου στις υπόλοιπες 16 χώρες–μέλη του ευρώ. Ωστόσο, τα ίδια αυτά μέτρα ενδέχεται να χειροτερεύσουν τα πράγματα μακροπρόθεσμα. Ουδείς από όσους διάβασαν το βιβλίο του Νιλ Εργουιν, με τίτλο «The Alchemists: Three Central Bankers and the World on Fire», θα εκπλαγεί από μια τέτοια εξέλιξη.

Ο Εργουιν αναφέρεται στην κρίση σαν να ήταν αμερικανική υπόθεση. Δεν μένει στα εσκαμμένα, αναγνωρίζοντας ότι πρόκειται για παγκόσμιο φαινόμενο, επικεντρώνεται όμως και στην αναταραχή που επικρατεί στην Ευρώπη. Ο τίτλος του βιβλίου του αναφέρεται ασφαλώς στους αλχημιστές του Μεσαίωνα, που προσπαθούσαν να μετατρέψουν διάφορα υλικά σε ασήμι ή σε χρυσό. Οι σύγχρονοι αλχημιστές είναι κατ' αυτόν οι επικεφαλής της Fed, της ΕΚΤ και της Τράπεζας της Αγγλίας. Θα μπορούσε να τους έχει χαρακτηρίσει και τους ανθρώπους που «κάνουν δουλειές στο πόδι». Διότι θεωρεί ότι η αντιμετώπιση της κρίσης αποφασίστηκε χωρίς πολλά πολλά.

Σε κάθε φάση της, τα μέτρα που αποφάσισαν ήταν της στιγμής, βιαστικά και ορισμένες φορές αντιπροσώπευαν λύσεις απελπισίας. Οι πολιτικές του συχνά αντιμετωπίζουν τα προβλήματα πρόσκαιρα όχι όμως και στη ρίζα τους, ενώ αφήνουν περιθώρια για τη δημιουργία μεγαλυτέρων. Η διαρκής επιδίωξή τους, όπως αποδεικνύει ο Εργουιν, είναι η αποφυγή της κατάρρευσης του παγκόσμιου χρηματοπιστωτικού συστήματος, γεγονός που θα μπορούσε να καταδικάσει την παγκόσμια οικονομία στην απόλυτη ύφεση. Ολοι συμφωνούν για τον σκοπό, όμως οι αντιδράσεις τους είναι βιαστικές και ασύμβατες. Ασφαλώς το αυτό ισχύει για την Κύπρο. Η απειλή ήταν ότι θα αναγκαζόταν να εγκαταλείψει το ευρώ και ότι η έξοδός της θα προκαλούσε ντόμινο. Η Κύπρος κατέστη πολύ πιο σημαντική απ' ό,τι δικαιολογούν τα μεγέθη της.

Ομως, η θεραπεία επιλογής είναι σχεδόν τόσο τοξική όσο και η ασθένεια. Το «κούρεμα» των καταθέσεων αναγκάζει τους καταθέτες σε τεράστιες απώλειες. Πρόκειται για παγκόσμια πρώτη. Αν φοβούνται για τα κεφάλαιά τους οι καταθέτες και σε άλλες ευρωπαϊκές χώρες, ο γενικευμένος πανικός ίσως απλώς μετατέθηκε χρονικά.

Η «αλχημεία» των κεντρικών τραπεζών αφορά στο γεγονός ότι μπορούν να τυπώσουν όσο χρήμα θέλουν. Το ερώτημα είναι αν αυτή η εξουσία τους μπορεί να χρησιμοποιηθεί για τη σταθεροποίηση των διεθνών αγορών και την ανάκαμψη της ευρωπαϊκής και της αμερικανικής οικονομίας ή αν οι επίπονες προσπάθειές τους γι' αυτούς τους σκοπούς θα σκοντάψουν στα υψηλά δημόσια χρέη, στην υπερβολική λιτότητα και την αβεβαιότητα σχετικά με την αναπτυξιακή προοπτική.

Ο Εργουιν υποστηρίζει ότι οι κεντρικές τράπεζες έχουν λάβει μέτρα που ούτε θα διανοούνταν πριν από λίγα χρόνια. Κοινός παρονομαστής τους, ωστόσο, είναι η εξαγορά χρόνου, έως ότου αρχίσει να ανακάμπτει κάπου η ζήτηση, καθιστώντας την ανάπτυξη αυτοτροφοδοτούμενη. Στο μεταξύ, όσο επιμένουν η ύφεση και η ανεργία, οι δημοκρατικές διαδικασίες υποβαθμίζονται σε πολλές χώρες. Η εξουσία μοιάζει να παραδίνεται στα χέρια των αγορών και των κεντρικών τραπεζών. Αυτό δεν είναι καλό. Μέχρι στιγμής, τα μέτρα που αποφασίζονται στο γόνατο αποκλείουν τα χειρότερα. Για πόσο ακόμη όμως;

ΑΠΟΨΗ / Της ΖΕΖΑΣ ΖΗΚΟΥ

Να ευχόμαστε... να διασωθεί η Ιαπωνία

Η ιστορική απόφαση της κεντρικής τράπεζας της Ιαπωνίας (BoJ) να προκαλέσει τη δημιουργία πληθωριστικών (!) συνθηκών (αύξηση στο 2% του δείκτη τιμών ετησίως), με άκρως βίαιες κινήσεις νομισματικής πολιτικής προκειμένου να τροφοδοτήσει με φρέσκο αέρα «πληθωριστικού χρήματος» την οικονομία, ώστε να διασωθεί από τον αποπληθωρισμό (deflation) που έχει στοιχειώσει την οικονομία της τα τελευταία χρόνια, να ευχόμαστε να επιτύχει. Επειδή ο κίνδυνος που αντιμετωπίζει σήμερα η Δύση δεν είναι ο πληθωρισμός αλλά ο αποπληθωρισμός. Να επισημανθεί πως όλες οι ακαδημαϊκές ιδέες και οι νομισματικές πολιτικές που έχουν εφαρμόσει οι προηγούμενοι κεντρικοί τραπεζίτες της Ιαπωνίας, έχουν αποτύχει οικτρά. Οι δραματικές εξελίξεις της κρίσης χρέους, η λαίλαπα της ανεργίας και η απειλή του αποπληθωρισμού (deflation) έχουν παγιδέψει τις οικονομίες. Ο αποπληθωρισμός είναι η πλέον ύπουλη εξέλιξη για μια οικονομία. Αν συμβεί θα καθούν τα πάντα, καθώς εγκλωβίζεται η χώρα –όπως η Ιαπωνία– σε έναν φαύλο κύκλο πτώσης των τιμών, των μισθών και των κερδών, που οδηγεί στον οικονομικό μαρασμό. Η συνεχής πτώση των τιμών πλήττει την αξία των εισοδημάτων και των επενδύσεων πυροδοτώντας επιδείνωση των χρεών, συρρίκνωση της οικονομικής δραστηριότητας και οδηγεί στη χρεοκοπία τράπεζες και επιχειρήσεις. Οπως ακριβώς έγινε την εφιαλτική εποχή της Μεγάλης Υφεσης (Great Depression) στις ΗΠΑ, τη δεκαετία του 1930. Η οικονομία της Δύσης ακολουθεί τα ιαπωνικά πρότυπα περισσότερο απ' όσο συνειδητοποιούν, σχεδόν, οι πάντες. Σε έναν κόσμο γεμάτο με παγίδες ρευστότητας, οι πιέσεις επί των τιμών δεν συνιστούν καμία απειλή. Ο πρόεδρος της αμερικανικής Fed, Μπεν Μπερνάνκι, έχει κρατήσει τα επιτόκια στα μηδενικά επίπεδα του 0–0,25% από τον Δεκέμβριο του 2008 και, παράλληλα, εφαρμόζει στο έπακρον και την ποσοτική χαλάρωση –όπως αποκαλείται η περιβόητη στρατηγική της quantitative easing– αγοράζοντας αφειδώς ομόλογα του αμερικανικού Δημοσίου για να σώσει την οικονομία και να αντιμετωπίσει την ανεργία. Πάντως, η στρατηγική αυτή δεν έχει αποδώσει στην Ιαπωνία. Μια πολιτική που αυξάνει ποσοτικά την προσφορά χρήματος (quantitative easing), οδηγώντας αναπόφευκτα στη μετατροπή του χρέους σε ρευστό (δηλαδή στη διαβόητη πολιτική του «monetizing the debt»). Η BoJ έχει εκτυπώσει αφειδώς –και χωρίς όρια– νέο χρήμα. Στα ίδια αχνάρια κινείται και η αμερικανική Fed.

Κυρίως, οι κεντρικές τράπεζες των ΗΠΑ, της Βρετανίας και της Ιαπωνίας, αφού εξήντλησαν το οπλοστάσιό τους με τα συμβατικά όπλα, πήραν πρόσθετα ανορθόδοξα μέτρα τυπώνοντας νέο χρήμα για να σώσουν τις οικονομίες.

ΔΗΚΤΗΣ

Ναι αλλά όχι

Και αφού ψήφισαν μέχρι τώρα 23 μνημονιακά νομοσχέδια, επιμένουν πως δεν θέλουν το Μνημόνιο και θα το καταψηφίσουν. Εν τω μεταξύ, αρκετά ενδιαφέρουσα είναι και η στάση του ΑΚΕΛ, το οποίο δεν ψηφίζει, λέει το Μνημόνιο. Πρώτο, αφού δεν το θέλουν, γιατί δεν επιθυμούν να περάσει από τη Βουλή και να το κόψουν εκεί αν τα καταφέρουν. Δεύτερο, πώς και δεν το θέλουν, αφού αυτοί το συμφώνησαν κατά 90%. Μυστήρια πράματα και δεν έχουμε καν εκλογές από εβδομάδας.

Ευθύνες;

Προσπαθώ να καταλάβω πώς και γιατί η ΕΤΥΚ επιμένει πως δεν φταίει σε τίποτε για την κατάσταση των τραπεζών. Από τη στιγμή που είχατε, κύριοι, εκπροσώπηση στα Δ.Σ., έχετε ευθύνη. Χαρακτηριστική η κοροϊδία, και περίεργο το γεγονός ότι τα μέλη της ΕΤΥΚ τους πιστεύουν...

Τα Συμβούλια

Μιας και τα λέμε για Συμβούλια και συμβουλάτορες, οφείλουμε να σχολιάσουμε και τη λίστα διορισμού στην Τράπεζα Κύπρου. Δεν νοείται, κύριοι, μέλη των Διοικητικών Συμβουλίων που χρεοκόπησαν Λαϊκή και Κύπρου να τα επαναφέρετε στα Συμβούλια. Αυτό ισχύει ακόμα και για όσους εσχάτως το πήραν πάνω τους να κάνουν αντιπολίτευση στα Συμβούλια. Δεν έχει άλλους, δηλαδή;

Αν ήταν μάγκες

Αν ήταν μάγκες, κυβέρνηση και Κεντρική θα έκαναν μια επαφή με ξένες πρεσβείες (π.χ. Σουηδίας, Ολλανδίας, Βρετανίας) ζητώντας κατεπειγόντως λίστα με ονόματα πολιτών τους που να μπορούν (κι αυτοί) να «πλαισιώνουν» τη διοίκηση της Τράπεζας Κύπρου. Τι σας νοιάζει να είναι ξένοι; Επειδή δεν θα μπορούν να «κατανοήσουν την κυπριακή πραγματικότητα» και να «διευκολύνουν» τους «συστημικούς παίκτες»; Ακόμα και τώρα, κομματικό το παιχνίδι...

Ανεπαρκείς

Μιας και είμαστε στην Τράπεζα Κύπρου, οφείλουμε να σημειώσουμε πως δεν φτάνει που είναι νερόβραστη η λίστα με τα ονόματα που έλαβαν ερωτηματολόγιο από την Κεντρική, αλλά ταυτόχρονα η καθυστέρηση που συνεχίζεται πολύ βρωμάει. Μήπως θέλουμε να βολέψουμε ανθρώπους του καναλάρχη και να εξυπηρετίσουμε κομματικά συμφέροντα;

Πόσο θα πάρει;

Μετά την παραίτησή του από τη θέση του στην Κεντρική, αλλά και την ακύρωση του διορισμού του ως υποδιοικητή της τράπεζας, ο κ. Σταυρινάκης έγινε και πάλι αντικείμενο των προσπαθειών του διοικητή. Ο διοικητής δεν μπορεί να λειτουργήσει χωρίς τον κ. Σταυρινάκη και αναζητά τρόπο να τον προσλάβει ως σύμβουλο. Με ονειρεμένο συμβόλαιο, πάντα.

Δίκαιο

Πάντως, θα ήταν δίκαιο να ληφθεί, αν γίνεται, μια απόφαση που να επαναφέρει τον κ. Σταυρινάκη στη πρότερή του θέση στην Κεντρική, από την οποία παραιτήθηκε. Ίσως και με απόφαση Υπουργικού.

Η άλλη λίστα

Οπως και με τους διορισμούς στην Τράπεζα Κύπρου, έτσι και οι οικονομικοί σύμβουλοι του Προέδρου Αναστασιάδη: Υπάρχουν καλά ονόματα, νέοι ικανοί, αλλά υπάρχουν και στοιχεία που δεν εντυπωσιάζουν. Θεμιτό είναι, φυσικά, να υπάρχει ισχυρή παρουσία ακαδημαϊκών στο Συμβούλιο. Αλλά η λίστα είναι σχεδόν αποκλειστικά ακαδημαϊκή, και φαίνεται πως λείπει η ισορροπία. Παν μέτρον άριστον.

Δεν ερευνώ, δεν ερευνώ, δεν ερευνώ, κι ό,τι τεκμήρια θέλετε ας έχετε.

Δεν θέλει, δεν θέλει

Ακόμα και τώρα που έχει μπροστά του μαρτυρία πως ο Βγενόπουλος έχει στο χέρι τεκμήρια, ο γενικός εισαγγελέας δεν τολμά να διατάξει έρευνα. Μη νομίσετε πως ο κ. Βγενόπουλος δεν χρωστά εξηγήσεις γιατί κρατούσε τόσο καιρό τα χαρτιά και δεν τα έδωσε στη δικαιοσύνη. Από την άλλη, όμως, δεν είναι καθόλου τον Βγενόπουλο που καλύπτει με την αδράνειά του ο Πέτρος Κληρίδης, αλλά άλλους. Οσο δεν κάνει τίποτε, εμείς θα τον θεωρούμε ύποπτο και ακόμα πιο ύποπτα τα κίνητρά του.

Μ.Π.

Δυνατό;

Λέτε να φοβάται τη μάμμη ή μήπως τρέχει κάτι πιο τρομερό σε αυτή την ιστορία;

Και η ΜΟΚΑΣ

Από τη ΜΟΚΑΣ πάντως, μας σχολίασαν πως, την εποχή που δούλευε το πλυντήριο Μιλόσεβιτς, δεν υπήρχε νομικό πλαίσιο για την καταπολέμηση του ξεπλύματος. Ως εκ τούτου, όσον αφορά στο ίδιο το ξέπλυμα, στην απουσία του νόμου δεν υπήρχε παρανομία. Επομένως, σημειώνουν από τη ΜΟΚΑΣ, δεν υπάρχει prima facie ζήτημα ξεπλύματος. Λογική η θέση της, αλλά υπάρχουν κι άλλες παρανομίες στην ιστορία, όπως η παραβίαση ψηφισμάτων και κυρώσεων του ΟΗΕ. Πέτρο;

Το απίστευτο

Το πιο εκπληκτικό από όλα, πάντως, είναι πως διάφοροι εμπλεκόμενοι στην όλη υπόθεση του Μιλόσεβιτς επιμένουν με την κάθε σοβαρότητα πως «δεν έγινε και τίποτε» στην υπόθεση με τα μαυροσάκουλα, τα μάρκα και τα δολάρια. Ολα όσα έκαναν, τα έκαναν με τις πιο αθώες προθέσεις, έτσι; Οι ίδιοι δεν πήραν ούτε και σεντ.

Όλοι μέσα

Θα δοθούν άδειες καζίνο, λέει, γι' αυτό άπαντες ρίζουν. Η Πάφος, μάθαμε «δικαιούται», όχι μία άδεια αλλά «τουλάχιστον μία άδεια». Το ίδιο και η Λευκωσία, η Λεμεσός, η Λάρνακα, το Τρόοδος, και η ελεύθερη Αμμόχωστος. Παραδοσιακό κυπριακό βόλεμα των πάντων σε βάρος του τόπου. Μοναδικό κριτήριο για την αδειοδότηση καζίνο θα πρέπει να είναι η ποιότητα της κάθε πρότασης και του επιχειρηματικού σχεδίου της. Οτιδήποτε άλλο θα ήταν εμπαιγμός του κόσμου και συνέχιση της νοοτροπίας που μας έφερε σε αυτό το χάλι.

Να περιμένουμε

Από τον Νοέμβριο του 2011 περιμένουμε να δημιουργήσει ένα πλάνο η κυβέρνηση ΑΚΕΛ απέναντι στο Μνημόνιο και να βγάλει την Κύπρο από τη δύσκολη θέση. Πέρασαν 16 μήνες και τώρα μας λένε (ακόμα) πως θα παραδώσουν πρόταση για αποφυγή του Μνημονίου. Ακόμα και πριν από ένα μήνα, θα είχε λογική μια τέτοια κίνηση. Τώρα, όμως, τελειώνουν οι Χαιρετισμοί κι ακόμα η πρόταση θα έρθει. Μεγάλη κόντρα ΑΚΕΛ-Λιλλήκα για το ποιος θα μας κοροϊδέψει παραπάνω. Εκτός, φυσικά, αν θα προτείνει το ΑΚΕΛ να πωλήσουμε το γκάζι αν, όταν και όπως το βρούμε...

Στο IMF

Αρνητικά σχολιάστηκε από την Ουάσινγκτον η πενιχρή παρουσία της Κύπρου στις εαρινές συναντήσεις του ΔΝΤ. Με εξαίρεση τον Γιώργο Συρίχα που είναι ικανός μεν, μόνος δε, η παρουσία της Κύπρου δεν κινήθηκε στα καθηκόντως υψηλά επίπεδα με αποτέλεσμα να χάνονται κρίσιμης σημασίας ευκαιρίες για schmoozing και μεταφορά μηνυμάτων μέσα από το έντονο παρασκήνιο που εξελίσσεται στη 19η οδό της πόλης.

diktis@kathimerini.com.cy

EXAGORA ΤΗΣ ΕΒΔΟΜΑΔΑΣ

Κιττής και ημικρατικοί

Να εξαγοράσουν τη ποινή τους θέλουν οι ημικρατικοί, οι οποίοι κάτω από την καθοδήγηση Κιττή, προσπαθούν να λάβουν νέα δάνεια για να «πληρώσουν» το Μνημόνιο. Δεν έχουν καταλάβει πως ζητούμενο δεν είναι μόνο τα έσοδα από τη διάθεση των ημικρατικών σε στρατηγικούς επενδυτές, αλλά και η βελτίωση του πεδίου ανταγωνισμού και η μείωση των δαπανών των ημικρατικών. Φαίνεται πως τρίζουν οι καρέκλες και κινδυνεύουν «κεκτημένα» τα οποία έπρεπε να είχαν διαλυθεί προ καιρού. Μάλιστα, ακούμε συχνά πόσο κερδοφόροι είναι αρκετοί ημικρατικοί, χωρίς όμως να παραδέχονται δύο σημεία: Πρώτο, έτσι κι αλλιώς, ως μονοπώλια, από τους πολίτες παίρνουν τα λεφτά αυτά. Δεύτερο, ως μονοπώλια (που ενίοτε εξυπηρετούν και καταστάσεις), έχουν εγγυημένες τιμές κέρδους με αποτέλεσμα να είναι αριθμητικά αδύνατο να καταγράψουν τιμές. Διεθνής διαγωνισμός τώρα, με ανταγωνισμό και χαμηλότερες τιμές. Και τέλος στα βολέματα.

ΑΡΘΡΟ / Του ΓΙΩΡΓΟΥ ΧΑΡΑΛΑΜΠΟΥΣ

Το Πακέτο Μεταρρυθμίσεων για την ενίσχυση των ευρωπαϊκών τραπεζών

Η κρίση του τραπεζικού συστήματος της Κύπρου απέδειξε ότι η στρατηγική επιδίωξη για ανάδειξη της Κύπρου ως ένα ισχυρό χρηματοπιστωτικό κέντρο δεν συνοδευόταν από την απαραίτητη τεχνογνωσία για τη διαχείριση ενός τέτοιου εγχειρήματος.

Η εκ πρώτης όψεως λογική προτροπή των εταίρων για σμίκρυνση του τραπεζικού τομέα επί του ΑΕΠ στον μέσο όρο της Ευρωζώνης μπορεί όντως να οδηγήσει στη δημιουργία ενός διαχειρίσιμου συστήματος που θα μπορεί να αντεπεξέλθει άρτια σε περιπτώσεις ακραίων σεναρίων. Παρόλα αυτά, πρακτικά δεν μπορούμε να στοιχειοθετήσουμε πότε θα πρέπει ένας κερδοφόρος χρηματοπιστωτικός οργανισμός να σταματήσει να επεκτείνεται. Οφείλει όμως το κράτος, το οποίο έχει στρατηγικά επιλέξει να αποτελεί ένα χρηματοπιστωτικό κέντρο, να θωρακιστεί με τέτοιο τρόπο ώστε να μην αποτελεί ο τραπεζικός τομέας συστημικό κίνδυνο κατάρρευσης του κράτους. Από την άλλη, η Κεντρική Τράπεζα πρέπει να φροντίζει ώστε το εποπτικό πλαίσιο να είναι τέτοιο που θα αποτρέπει να εξελιχθεί ο τραπεζικός τομέας ως η αχίλλειος πτέρνα του κράτους. Αυτό θα ήταν εφικτό με την επιμονή της Κεντρικής Τράπεζας της Κύπρου για εφαρμογή ενός αυστηρότερου εποπτικού πλαισίου ακόμη και από αυτό που προβλέπεται διεθνώς (όπως για παράδειγμα των διεθνών στάνταρντ της Βασιλείας ΙΙΙ για την κεφαλαιακή επάρκεια των τραπεζών). Το αυστηρότερο εποπτικό πλαίσιο, δυστυχώς, δεν ήρθε από εμάς, αλλά καθυστερημένα από το Ευρ. Κοινοβούλιο και το Συμβούλιο ως «το πακέτο μεταρρυθμίσεων για την ενίσχυση των ευρωπαϊκών τραπεζών» και αποτελείται από τον «Κανονισμό Κεφαλαιακών Απαιτήσεων (CRR)» και την τέταρτη έκδοση της «Οδηγίας Κεφαλαιακών Απαιτήσεων (CRD IV)». Η πρόσφατη απόφαση του Ευρωκοινοβουλίου να εγκρίνει το πακέτο θα έχει ως αποτέλεσμα από την 1η Ιανουαρίου 2014 οι τράπεζες της Ε.Ε. να θωρακιστούν και να εξέλθουν ισχυρότερες. Το πακέτο μεταρρυθμίσεων, θα περιορίζει τα μπόνους των τραπεζιτών προκειμένου να αποτραπούν οι τυχοδιωκτικές αναλήψεις κινδύνων (τύπου αγοράς ελληνικών ομολόγων) με την αναλογία βασικού μισθού και μπόνους των τραπεζιτών να μειώνεται σε 1:1. Παράλληλα, οι τράπεζες της Ε.Ε. θα πρέπει να διαθέτουν περισσότερα κεφάλαια ως αποθεματικά κεφάλαια ασφαλείας σε περιπτώσεις κρίσεων. Πιο συγκεκριμένα, θα πρέπει να διατηρούν κατ' ελάχιστον 8% κεφαλαίων καλής ποιότητας, εκ των οποίων λίγο περισσότερο από το ήμισυ θα πρέπει να είναι Κατηγορίας 1. Τέλος, μία σειρά από άλλα μέτρα θα ενισχύσουν τις κεφαλαιακές απαιτήσεις των τραπεζών ώστε να μπορούν να αντιμετωπίζουν καλύτερα τις κρίσεις, θα ισχυροποιήσουν τους κανόνες εποπτείας τους και θα δώσουν ώθηση στην ανάπτυξη, μέσα από την ευκολότερη χορήγηση δανείων στις μικρομεσαίες επιχειρήσεις.

Οφείλει όμως το κράτος, το οποίο έχει στρατηγικά επιλέξει να αποτελεί ένα χρηματοπιστωτικό κέντρο, να θωρακιστεί με τέτοιο τρόπο ώστε να μην αποτελεί ο τραπεζικός τομέας συστημικό κίνδυνο κατάρρευσης του κράτους

Οσον αφορά την Οδηγία Κεφαλαιακών Απαιτήσεων θα επιτρέπει στα κράτη-μέλη, μεταξύ άλλων, να υποχρεώνουν τις εθνικές τους τράπεζες να διατηρούν περισσότερα αποθεματικά κεφάλαια από αυτά που απαιτεί η νέα ευρωπαϊκή νομοθεσία. Έτσι οι τράπεζες, όπως και στην περίπτωση της Κύπρου, θα μπορούν να προστατευθούν έναντι ενδεχόμενης, για παράδειγμα, πτώσης των τιμών των ακινήτων.

Το εν λόγω πακέτο μεταρρυθμίσεων του τραπεζικού συστήματος, καθώς και το γενικότερο πλαίσιο της «τραπεζικής ενοποίησης» ήταν απαραίτητα συστατικά που έλειπαν από το ευρύτερο πλαίσιο της Ευρωπαϊκής ολοκλήρωσης. Δυστυχώς, η Κύπρος καλείται να πληρώσει πρώτη το τίμημα της ευρωπαϊκής ανεπάρκειας, χωρίς φυσικά να είναι άμοιρη ευθυνών στο γιατί έλαχε να είναι αυτή η πρώτη που θα επιβεβαίωνε τις αδυναμίες του συστήματος. Για την Κύπρο, η κρίση αυτή πρέπει να χρησιμοποιηθεί ως μάθημα προς την απαραίτητη ανάπτυξη της τεχνογνωσίας διαχείρισης ενός τόσο νευραλγικού τομέα για την οικονομία, όπως είναι το τραπεζικό σύστημα.

Από την άλλη, η Ε.Ε., αν και οδεύει μέσω της τραπεζικής ενοποίησης προς τη σωστή κατεύθυνση για την ενίσχυση της Ευρωπαϊκής ολοκλήρωσης, η λύση που επέλεξε για την Κύπρο φανερώνει τις πραγματικές της αδυναμίες να συγκριθεί επάξια με την βέλτιστη οικονομική ζώνη των ΗΠΑ. Το νέο θεσμικό πλαίσιο διευθέτησης τραπεζικών κρίσεων που προωθεί η Ε.Ε. με τη συμμετοχή των ανασφάλιστων καταθέσεων στην ανακεφαλαιοποίηση των τραπεζών εγκυμονεί σοβαρούς κινδύνους. Οι τράπεζες της Ε.Ε. δεν θα αποτελούν πλέον ασφαλείς καταθετικούς προορισμούς τόσο για τους καταθέτες εκτός Ευρωζώνης όσο και για τους καταθέτες εντός της Ευρωζώνης. Αυτό θα οδηγήσει σε ανακατατάξεις στην αποταμιευτική συμπεριφορά των καταθετών. Η ανάληψη επενδυτικού κινδύνου θα έχει ως αποτέλεσμα την αύξηση των επιτοκίων και τελικά την αύξηση του κόστους χρηματοδότησης της οικονομίας. Συνεπακόλουθο αυτού θα είναι η Ε.Ε. να καταστεί λιγότερο ανταγωνιστική με ακόμη χαμηλότερη ανάπτυξη.

Ο κ. Γιώργος Χαραλάμπους είναι οικονομολόγος, λειτουργός της Ευρ. Επιτροπής στις Βρυξέλλες.
charalambous.giorgos@gmail.com

OIK_03-ADV ADSTORE_KATHI 4/19/13 10:21 PM Page 4

@sppmedia_news

33.613.951*

*IMPRESSIONS ΠΡΟΗΓΟΥΜΕΝΟΥ ΜΗΝΑ

Η μεγαλύτερη πλατφόρμα περιεχομένου και ψηφιακής διαφήμισης στην Κύπρο

www.adstore.com.cy

adstore

Η ΚΑΘΗΜΕΡΙΝΗ | Αγγελίες aggelies.com.cy | geek | must ONLINE | Livingetc | 24SPORTS | 24NEWS | 4ΤΡΟΧΟΙ | deejay radio 93.5 | MAD

OIK_04-oikonomia_OIK_06-oikonomia 4/19/13 7:51 PM Page 4

Ξένα fund αναζητούν χρέη και υποχρεώσεις

Έντονο ενδιαφέρον για αγορά μη εξυπηρετούμενων δανείων από τις τράπεζες, καμία αντίδραση από την Τράπεζα Κύπρου

Του **ΜΙΧΑΛΗ ΠΕΡΣΙΑΝΗ**

Έντονο είναι το ενδιαφέρον ξένων οίκων –hedge funds, επενδυτικοί οίκοι, όμιλοι εταιρειών και distress funds– που αναζητούν προς αγορά προβληματικά ενεργητικά από τις τράπεζες (και δη την Τράπεζα Κύπρου) σε αναζήτηση ευκαιριών. Σε ορισμένες περιπτώσεις, το ενδιαφέρον στρέφεται προς την αγορά μη εξυπηρετούμενων δανείων σε «τιμή ευκαιρίας» που να επιτρέπει την εξασφάλιση κέρδους όταν θα αποπληρωθεί μερικώς η υποχρέωση από τον δανειζόμενο. Εάν, για παράδειγμα, μια μεγάλη εταιρεία έχει βραχυπρόθεσμες υποχρεώσεις της τάξης των 130 εκατ. ευρώ (υπάρχει συγκεκριμένη περίπτωση) και υπολογίζεται πως η εταιρεία θα μπορεί να εξυπηρετήσει τους επόμενους 24 με 36 μήνες το 30% αυτού του ποσού (περίπου 40 εκατ. ευρώ), τότε το ταμείο θα μπορούσε να εξαγοράσει το δάνειο από την Τράπεζα Κύπρου σε μια τιμή π.χ. 35 εκατ. ευρώ, εξασφαλίζοντας κέρδη 5 εκατ. ευρώ.

EPA

Στόχος των distress fund είναι να μπορέσει ο δανειολήπτης να πληρώσει όσο το δυνατόν περισσότερα, γι' αυτό και είναι προς το συμφέρον τους να αποπληρωθεί το δάνειο. Σε σπάνιες περιπτώσεις, πάντως, τα ταμεία προσβλέπουν σε αποτυχία του δανείου και απόκτηση των εξασφαλίσεων.

Δημιουργούνται ευκαιρίες για «ξεκαθάρισμα» τραπεζών αλλά και για αναζωογόνηση της οικονομίας

Οι υπολογισμοί, φυσικά, είναι πολύ πιο πολύπλοκοι με βάση την καθαρή παρούσα αξία των υποχρεώσεων, αλλά παραμένει δεδομένο πως ένα ταμείο που αγοράζει μια σειρά εσόδων (π.χ. ένα δάνειο) τα οποία θα αναδιαρθρώσει με σκοπό να εισπράξει το ποσό που θεωρεί δυνατόν να εισπραχθεί, θα μπορούσε δυνητικά να εξασφαλίσει σημαντικά κέρδη. Κατά κανόνα, τα ταμεία που αγοράζουν τα δάνεια, προχωρούν σε αναδιάρθρωση του δανείου, με διαγραφές/κούρεμα και επιμήκυνση. Στόχος τους είναι πάντοτε να μπορέσει ο δανειολήπτης να πληρώσει όσο το δυνατόν περισσότερα, γι' αυτό και είναι προς το συμφέρον τους να αποπληρωθεί το δάνειο. Σε σπάνιες περιπτώσεις, πάντως, τα ταμεία προσβλέπουν σε αποτυχία του δανείου και απόκτηση των εξασφαλίσεων.

Το όφελος για την τράπεζα θα είναι πως «καθαρίζουν» τα βιβλία της, ξεκαθαρίζει το ποσό που θα μπορέσει να εισπράξει –το οποίο εισπράττει σχεδόν άμεσα, χωρίς περαιτέρω ρίσκα– και τελικά μπορεί να «ξεφορτωθεί» τις εξασφαλίσεις που διατηρεί στα βιβλία της. Πρόκειται για μια ορθόδοξη πρακτική που ακολουθείται πολύ συχνά από τράπεζες, ιδίως (όχι όμως αποκλειστικά) όταν αυτές αντιμετωπίζουν πιέσεις στην κεφαλαιοποίησή τους. Στην περίπτωση της Τράπεζας Κύπρου, το ξεφόρτωμα των προβληματικών δανείων θα συνέβαλλε σημαντικά στην ολοκλήρωση της ταλαιπωρημένης, ήδη, διαδικασίας απομόχλευσης και θα έβαζε τον Όμιλο σε θέση να επανέλθει ταχύτερα σε φυσιολογικούς ρυθμούς λειτουργίας.

Ωστόσο, ξένοι επενδυτές σχολιάζουν στην «Κ» πως δεν υπάρχει θετική αντίδραση από την Τράπεζα Κύπρου. «Νομίζουν πως θα εισπράξουν όλα τα λεφτά και συνεχίζουν να κοστολογούν ακόμα και τα πιο προβληματικά δάνεια στο μάξιμουμ της αξίας», σχολίασε στέλεχος ξένου fund που αναζητά μη εξυπηρετούμενα δάνεια προς εξαγορά.

Η αγορά χρεών είναι ήδη μεγάλη και εκτιμάται πως το 2013 θα ξεπεράσει το 1 τρισ. δολάρια, σύμφωνα με διεθνείς αναλυτές. Σε μεγάλο βαθμό, η στροφή των ταμείων προς την Ευρώπη ξεκίνησε με την κρίση του ευρώ. Στην Ισπανία, μόνο πέρσι έγιναν συναλλαγές περίπου 18,5 δισ. ευρώ, σύμφωνα με έρευνα της KPMG. Οι πωλήσεις μόνο των προβληματικών εμπορικών αναπτύξεων υπολογίζονται στα 10 δισ. ευρώ για το 2013.

Την ίδια ώρα, όμως, οι πωλήσεις μη εξυπηρετούμενων δανείων και άλλων προβληματικών ενεργητικών δεν αποτελούν μόνο φαινόμενο κρίσης. Στη Ρωσία, από την οποία εκφράζεται ήδη πολύ έντονο ενδιαφέρον, από πλευράς κολοσσού που αναζητά ευκαιρίες στην Κύπρο, πρόκειται για «συνήθεια», παρ' όλο που τα διαθέσιμα στοιχεία δείχνουν πως οι Ρώσοι αρέσκονται περισσότερο σε μικρότερες συναλλαγές, που κυμαίνονται μέχρι τα 200 εκατ. ευρώ. Με αυτό τον τρόπο, ξεκαθαρίζουν με μεγαλύτερη ευκολία τα «βιβλία» των τραπεζών, τα οποία μπορούν να επανέλθουν σε κερδοφορία μετά από ένα με τέσσερα τρίμηνα.

Στην Ιρλανδία, μόνο η BOSI αποξενώθηκε ενεργητικά σε τιμές που προσεγγίζουν τα 3 δισ. ευρώ, ενώ η LoneStar δείχνει να είναι ιδιαίτερα δραστήρια στις αγορές των υπό διάσωση κρατών. Στην Ελλάδα, εταιρείες όπως η Rhone Capital και η Brevan Howard έχουν ήδη προχωρήσει σε μεγάλα ανοίγματα χαρτοφυλακίου, σε εισηγμένες εταιρείες, παρ' όλο που το ενδιαφέρον για εξαγορές δανείων είναι πιο χλιαρό.

Την ίδια ώρα, όμως, εκτός από τη Ρωσία και τις υπό πρόγραμμα χώρες, «καυτή» αγορά για προβληματικά ενεργητικά είναι και η Πολωνία, όπου καταγράφονται συνεχείς μεγάλες συναλλαγές. Ακόμα και στη Γερμανία, όπου τα προβλήματα των τραπεζών βγαίνουν πλέον στην επιφάνεια, παρατηρείται πλέον όρεξη για τέτοιες πωλήσεις.

Τέτοιες πωλήσεις αφορούν σε δάνεια σχεδόν όλων των ειδών: καταναλωτικά, εμπορικά, επιχειρηματικά, ακόμα και οικιστικά, με εξασφάλιση ή και χωρίς εξασφάλιση, ενώ δεν είναι λίγες και οι περιπτώσεις που, μαζί με μη εξυπηρετούμενα δάνεια, πωλούνται και πολλά υγιή, με σκοπό να αυξηθεί η συνολική τιμή της πώλησης. Η έκπτωση επί της ονομαστικής τιμής των δανείων είναι συχνά πολύ μεγάλη (μέχρι και 98% σε κάποιες περιπτώσεις), ενώ στην περίπτωση δανείων με εξασφαλίσεις, μπορεί η έκπτωση να περιοριστεί μέχρι και στο 3% με 5%.

Σημειώνεται πως αυτές οι πωλήσεις δανείων αφορούν πολλές κατηγορίες πιστώσεων: καταναλωτικές, επιχειρηματικές, μικρομεσαίων, για αγορά αυτοκινήτων, οικιστικά δάνεια, δάνεια για αναπτύξεις ή και χρηματοδοτήσεις μεγάλων πρότζεκτ κ.ο.κ. Στις πωλήσεις τους, πέρα από το ύψος εξασφαλίσεων και την κατάσταση εξυπηρέτησης των δανείων, καθοριστικοί για την τελική τιμή είναι και άλλοι παράγοντες, όπως οι προθέσεις των αγοραστών για το δάνειο, οι εξασφαλίσεις ή ακόμα και το μέλλον του δανειολήπτη.

Ενδεικτικές πωλήσεις χρέους

Αγοραστής	Ενεργητικό	Έκπτωση (% ονομαστικής αξίας)
Raiffeinsenbank (Ρωσία)	Επιχειρηματικά δάνεια	16%
Άγνωστος (Πολωνία)	Επιχειρηματικά δάνεια χωρίς εξασφαλίσεις	91%
Toronto Dominion (Καναδάς)	Δάνεια αγοράς αυτοκινήτων	17%
Morgan Stanley (Αυστραλία)	Εμπορικές αναπτύξεις	65%
Kredyt Inkaso S.A. (Πολωνία)	Άγνωστο	8%
AMCON (Νιγηρία)	Συστημικά δάνεια όλων των κατηγοριών	43%
Calyon (Γαλλία)	Εμπορικές αναπτύξεις	98%
Panella Weinberg (Η.Β.)	Μη εξυπηρετούμενα επιχειρηματικά	40%
Aktiv Kapital (Νορβηγία)	Καταναλωτικά	96%

Θέλουν επενδύσεις

Σημαντικό στοιχείο, όμως, στην όλη υπόθεση είναι πως οι επενδυτές δεν ενδιαφέρονται μόνο για την αγορά μελλοντικών εσόδων υπό τη μορφή δανείων. Ένας δεύτερος, πολύ συνηθισμένος σκοπός τέτοιων συναλλαγών είναι συχνά και η αναδιάρθρωση των δανειοληπτών.

Πρόσφατα, η Barclays πώλησε το χαρτοφυλάκιο που αφορούσε στην ανάπτυξη 2.500 διαμερισμάτων στην Deutsche Wohnen, έναντι 1,24 δισ. ευρώ. Παρόμοιες πωλήσεις αφορούσαν αγορά της TAG από την LBBW Immobilien, αξίας 1,4 δισ. δολαρίων, ενώ στην αγορά βρίσκονται αναπτύξεις όπως το αποτυχημένο Project Pivot (για 400 εκατ. ευρώ) και το Project Harrogate που θέλει να ξεφορτωθεί η Lloyds, για 625 εκατ. στερλίνες.

Τέτοιες ευκαιρίες, όπως είναι προφανές, υπάρχουν και στην Κύπρο, ιδίως όσον αφορά σε μεγάλα έργα ανάπτυξης γης που χρηματοδοτούνται από συγκεκριμένες τράπεζες (και ιδίως την Τράπεζα Κύπρου), αλλά φαίνεται πως οδεύουν προς την αποτυχία.

Σε τέτοιες περιπτώσεις, στόχος των αγοραστών δεν είναι τόσο η αναδιάρθρωση του χρέους και η αποκόμιση ενός σπρεντ μεταξύ της τιμής αγοράς του δανείου και των τελικών εσόδων από αυτό, αλλά η εξασφάλιση συμμετοχής στο ίδιο το πρότζεκτ. Εάν μια εταιρεία έχει δάνειο ύψους 500 εκατ. ευρώ για μια ανάπτυξη που δεν πάει καλά, με αποτέλεσμα να αναμένεται αποπληρωμή μόνο των 100 εκατ. ευρώ, για παράδειγμα, τότε δημιουργείται μια ευκαιρία.

Αν ο επενδυτής αγοράσει αυτό το δάνειο από την τράπεζα, τότε μπορεί να προσεγγίσει την εταιρεία με μια προσφορά: Αντί να αποπληρώσει η εταιρεία στον επενδυτή το σύνολο του δανείου των 500 εκατ. ευρώ που πλέον χρωστά σε αυτόν αντί στην τράπεζα, μπορεί να τον κάνει συνέταιρο στην ανάπτυξη. Με αυτό τον τρόπο, κερδισμένοι είναι και οι τρεις εμπλεκόμενοι. Η τράπεζα εισπράττει ένα ποσό, διαγράφει το δάνειο και απελευθερώνει προβλέψεις, η εταιρεία ανάπτυξης αποκτά έναν συνέταιρο ικανό να διασώσει την κατάσταση και το ταμείο μπαίνει φθηνά σε ένα πρότζεκτ από το οποίο αναμένει όφελος.

Στην πραγματικότητα, δεν πρόκειται πάντα για «καθαρή» συμμετοχή στα πρότζεκτ, αλλά η όλη συναλλαγή συνεπάγεται κάποιο συνδυασμό μεταξύ αναδιάρθρωσης του δανείου, κουρέματος εις βάρος του ταμείου και μερικής συμμετοχής στο πρότζεκτ.

Στην περίπτωση της Κύπρου, υπάρχουν αρκετά τέτοια πρότζεκτ που ενδιαφέρουν τους επενδυτές, τόσο μαρίνες όσο και άλλες μεγάλες αναπτύξεις γης στη δυτική Κύπρο, οι οποίες πλέον θεωρούνται αποτυχημένες και τα δάνειά τους δεν αναμένεται να αποπληρωθούν. Σημειώνεται πως, σύμφωνα με τους διαχειριστές αυτών των ταμείων, το ενδιαφέρον τους εστιάζεται μεταξύ άλλων και στον τουρισμό, αλλά και σε αναπτύξεις οι οποίες μετά από κάποιες αλλαγές θα μπορούσαν να εξυπηρετήσουν συγκεκριμένες αγορές.

Με παρόμοιο τρόπο κοιτάζουν οι επενδυτές και πολλά από τα μεγάλα ξενοδοχεία του τόπου, ιδίως (όχι όμως αποκλειστικά) στη Λεμεσό. «Αν είχαμε τρία με τέσσερα ξενοδοχεία πέντε αστέρων, θα μπορούσαμε να δημιουργήσουμε μεγάλες δουλειές, μέσα από οικονομίες κλίμακας και συνέργειες», σχολίασε ενδιαφερόμενος προς την «Κ». Το ίδιο στέλεχος δεν απέφυγε να σχολιάσει πως πολλά από τα πολλά υποσχόμενα ξενοδοχεία «δεν υπάρχει τρόπος να αποπληρώσουν τα χρέη τους».

Αναζητούν και «καθαρές» πωλήσεις

Πέρα από την αγορά χρεών που αφορά σε μεγάλες αναπτύξεις και σε προβληματικά δάνεια, έντονο είναι και το ενδιαφέρον για καθαρές αγορές ολόκληρων επιχειρήσεων. Σε αυτές περιλαμβάνεται μια μεγάλη γκάμα εταιρειών και αναπτύξεων που ενδιαφέρουν τους επενδυτές, οι οποίοι κοιτάζουν, μεταξύ άλλων, και προς τις επόμενες κινήσεις που αφορούν στις ιδιωτικοποιήσεις ημικρατικών οργανισμών.

Σύμφωνα με πηγές των ίδιων των επενδυτών, υπάρχει έντονο ενδιαφέρον για απόκτηση συμφερόντων στους ημικρατικούς που θα μετοχοποιηθούν, όπως η ΑΗΚ και η Cyta. Σε αυτό το ενδιαφέρον αποδίδεται και η πρόταση των ίδιων των οργανισμών να καταβάλουν στο κράτος τα χρήματα που εκτιμάται πως θα αποκομίσει η Κύπρος από τις ιδιωτικοποιήσεις, προς αποφυγή της εισόδου στρατηγικού επενδυτή, ο οποίος προφανώς θα βάλει φραγμό σε συγκεκριμένες πρακτικές που ακολουθούνται από τους συγκεκριμένους μονοπωλιακούς οργανισμούς.

Το ενδιαφέρον των επενδυτών έχει ως κύριες βάσεις του τον Καναδά και τη Ρωσία, ενώ αξίζει να σημειωθεί πως πρόταση για εξαγορά ποσοστού μόλις κάτω του 25% στους οργανισμούς είχε γίνει στην κυβέρνηση κατά τη διάρκεια επίσημης επίσκεψης στην Κύπρο το φθινόπωρο του 2010.

Πέρα από αυτές τις περιπτώσεις, πάντως, ενδιαφέρον εκφράζεται και για την απόκτηση επιχειρήσεων στα πλαίσια της απομόχλευσης των τραπεζών. Μεταξύ αυτών είναι και η Uniastrum, αλλά και άλλα συμφέροντα της τέως Λαϊκής και της Τράπεζας Κύπρου στο εξωτερικό. Στην περίπτωση της ρωσικής παρουσίας της Τράπεζας Κύπρου, μάλιστα, είναι χαρακτηριστικά τα σχόλια επενδυτών, οι οποίοι ενδιαφέρονται κατά βάση για την απόκτηση των πληροφοριών (μεταξύ των οποίων και το πελατολόγιο) της Τράπεζας Κύπρου, με πρόθεση το σχεδόν ολοκληρωτικό ξήλωμα της υπόλοιπης επιχείρησης, η οποία θεωρείται προβληματική και χωρίς προοπτικές.

Σε παρόμοια πλαίσια κινείται και το ενδιαφέρον για μικρότερες τράπεζες στην Κύπρο, όπου οι επενδυτές ενδιαφέρονται περισσότερο για ενεργητικά όπως το δίκτυο, η παρουσία εντός ευρωζώνης, το πελατολόγιο και η άδεια λειτουργίας, ενώ δεν δείχνουν να ενδιαφέρονται για τις ίδιες τις εργασίες των συγκεκριμένων τραπεζών.

Υπό αμφισβήτηση και η πορεία της Ευρώπης προς την τραπεζική ένωση

Του **ΓΙΑΝΝΗ ΠΑΛΑΙΟΛΟΓΟΥ**

Η ερμηνεία του νέου προέδρου του Eurogroup, Γ. Ντάισελμπλουμ για την κυπριακή «διάσωση» – ότι αποτελεί την απαρχή μια νέας λογικής, βάσει της οποίας οι μέτοχοι, οι ομολογιούχοι, αλλά και οι καταθέτες τραπεζών θα καλούνται να αναλαμβάνουν μέρος του κόστους εξυγίανσης ώστε να μη επιβαρυνθούν οι φορολογούμενοι, καθώς και τα συνεχή προσκόμματα που εγείρει το Βερολίνο, έχουν βυθίσει τις προσδοκίες. Για πολλούς, η πολυδιαφημιζόμενη «τραπεζική ένωση» ήταν ένα απατηλό όνειρο και η Κύπρος ήταν το βάναυσο ξύπνημα.Από μία οπτική, αυτή είναι μια υπερβολικά απαισιόδοξη εκδοχή των εξελίξεων. Από τον περασμένο Ιούνιο έχει σημειωθεί ουσιώδης πρόοδος σε σχέση με την ενοποίηση της ρύθμισης και της διαχείρισης κρίσεων των ευρωπαϊκών τραπεζών. Για τα δεδομένα της Ε.Ε. μάλιστα, τα πράγματα έχουν προχωρήσει με εντυπωσιακή ταχύτητα.

Τον περασμένο Σεπτέμβριο, η Κομισιόν παρουσίασε την πρότασή της για την κοινή εποπτεία των συστημικά σημαντικών ευρωπαϊκών τραπεζών, με το ρόλο να επωμίζεται η Ευρωπαϊκή Κεντρική Τράπεζα. Τον Δεκέμβριο, το Ευρωπαϊκό Συμβούλιο συμφώνησε σε μία διαδικασία τριών φάσεων για την τραπεζική ένωση: ενιαία εποπτεία, συντονισμός των εθνικών πλαισίων εξυγίανσης και δημιουργία του ενιαίου μηχανισμού εξυγίανσης, με το αντίστοιχο αποθεματικό ταμείο χρηματοδοτούμενο από εισφορές των τραπεζών, που θα αναλάβει την ομαλή διαχείριση προβληματικών τραπεζών «προστατεύοντας τους φορολογούμενους».

Στις 19 του περασμένου Μαρτίου, ενώ όλα τα βλέμματα ήταν στραμμένα στην Κύπρο, το Ευρωπαϊκό Κοινοβούλιο και η ιρλανδική προεδρία της Ε.Ε. συμφώνησαν να μεταβιβαστεί στην ΕΚΤ η ευθύνη εποπτείας όλων των τραπεζών της Ευρωζώνης που έχουν ενεργητικό άνω των 30 δισ. ευρώ ή του 1/5 του ΑΕΠ της χώρας όπου έχουν την έδρα τους. Η Γερμανία συνέχισε να εκφράζει επιφυλάξεις, αλλά τελικά ενέδωσε στη συνάντηση του Ecofin στις 12 Απριλίου.

Κατόπιν κύρωσης της συμφωνίας από τα εθνικά Κοινοβούλια, η Κεντρική Τράπεζα της Ευρωζώνης θα αναλάβει αυτό τον ρόλο από τα μέσα του 2014. Το Ευρωπαϊκό Κοινοβούλιο θα έχει δικαίωμα αρνησικυρίας απέναντι στον πρόεδρο και τον αντιπρόεδρο της νέας εποπτικής αρχής, ενώ θα μπορεί να εισηγείται την καθαίρεσής τους αν κρίνει ότι δεν εκπληρώνουν επαρκώς τα καθήκοντά τους. Μένει να ξεκαθαριστεί αν θα περάσουν υπό την εποπτεία της νέας αρχής και τράπεζες εκτός Ευρωζώνης, με την εξαίρεση σίγουρα των βρετανικών και πιθανώς και των σουηδικών και των τσέχικων.

Η κατάληξη της Λαϊκής καταδεικνύει πόσο άμεση είναι και η ανάγκη για κοινή εποπτεία και κοινή ασφάλεια καταθετών

Σχετικά με τον ενιαίο μηχανισμό εξυγίανσης, ο πρόεδρος της Κομισιόν, Ζοσέ Μανουέλ Μπαρόζο, έχει δεσμευτεί ότι η Επιτροπή θα παρουσιάσει τη νομοθετική της πρόταση ως το καλοκαίρι. Ο στόχος είναι το τελικό κείμενο να έχει ψηφιστεί πριν από τις Ευρωεκλογές του Ιουνίου 2014. Με τη Μεγάλη Πορεία προς την τραπεζική ένωση να έχει ακόμα πολύ δρόμο όμως, ο κίνδυνος ατυχημάτων παραμένει υψηλός. Ειδικότερα, η σπουδή των χωρών του Βορρά να τεθούν σε λειτουργία οι μηχανισμοί του bail-in (διάσωση τραπεζών με εσωτερικούς πόρους) πιστωτών και καταθετών χωρίς να έχει θεσπιστεί ακόμα ένα αξιόπιστο πανευρωπαϊκό ταμείο εξυγίανσης και πλαίσιο εγγύησης καταθέσεων, δημιουργεί διαλυτικές τάσεις.

«Το πρόβλημα με το bail-in στις παρούσες συνθήκες είναι ότι πρέπει οι πιστωτές των τραπεζών στην Ισπανία και στη Γερμανία να νιώθουν εξίσου ασφαλείς, κάτι που δεν ισχύει», δηλώνει στην «Κ» ο Γκούντραμ Βολφ. «Χωρίς τον ενιαίο μηχανισμό εξυγίανσης και τον επιμερισμό κινδύνων που συνεπάγεται, η πολιτική του bail-in ενέχει το ρίσκο του κατακερματισμού του χρηματοπιστωτικού συστήματος της Ευρωζώνης».

Το προηγούμενο Σάββατο, στο περιθώριο της συνάντησης του Eurogroup στο Δουβλίνο και μία ημέρα μετά τη συμφωνία στο Ecofin για τον ενιαίο εποπτικό μηχανισμό, ο Βόλφγκανγκ Σόιμπλε σημείωνε: «η τραπεζική ένωση έχει νόημα μόνο [...] αν έχουμε κανόνες για την αναδιάρθρωση και την εξυγίανση τραπεζών. Αν θέλουμε ευρωπαϊκούς θεσμούς γι' αυτό, τότε θα χρειαστούμε αλλαγή συνθηκών». Το Βερολίνο, επίσης, επιμένει ότι η διασφάλιση του διαχωρισμού των δύο ρόλων της ΕΚΤ (άσκηση νομισματικής πολιτικής και τραπεζική εποπτεία) θα απαιτήσει κι αυτή αλλαγή ευρωπαϊκών συνθηκών σε βάθος χρόνου. Στο Ecofin, οι «27» υπέγραψαν μία γερμανικής έμπνευσης διακήρυξη που τους δεσμεύει πολιτικά (αλλά όχι νομικά) «να εργαστούν εποικοδομητικά επί μιας πρότασης για αλλαγή συνθηκών.

Σχετικά με το πλαίσιο για τις εγγυήσεις καταθέσεων, τονίζουν ότι η «εναρμόνιση των κανόνων» πρέπει να προχωρήσει, αλλά αποφεύγουν να μιλήσουν για πανευρωπαϊκό πλαίσιο εγγυήσεων.

Σε κρίσιμη κατάσταση η Τράπεζα Κύπρου

Ενώ ακόμα δοκιμάζονται τα νερά της «νέας εποπτείας» σε ευρωπαϊκό επίπεδο, η υπό διάσωση Τράπεζα Κύπρου συνεχίζει να παραπαίει κάτω από το βάρος των απανωτών καθυστερήσεων στις αποφάσεις που την αφορούν. Ενώ η λίστα για διορισμό στο ενδιάμεσο Διοικητικό Συμβούλιο περιλαμβάνει λίγους έμπειρους τραπεζίτες, ο όποιος διορισμός εξακολουθεί να καθυστερεί επικίνδυνα για την τράπεζα. Ταυτόχρονα, καθίσταται σαφές πλέον πως δεν μπορούν να διοριστούν –για λόγους τάξης και ηθικής– άτομα που είχαν λάβει μέρος στα Δ.Σ. της Κύπρου ή της Λαϊκής στο παρελθόν, κι αυτό αφού κατά τεκμήριο έχουν αποτύχει ως μέλη Δ.Σ. τράπεζας που έχει χρεοκοπήσει.

Πάντως, και ενώ κάποια από τα άτομα που προωθούνται για διορισμό μπορούν να κριθούν ως πολλά υποσχόμενα, την ίδια ώρα έντονες πληροφορίες κάνουν λόγο για απόρριψη του διορισμού τους, από τους ίδιους. Οι πιο πολλοί δεν ερωτήθηκαν κατά πόσον ενδιαφέρονται, μέχρι που έγινε επικοινωνία μαζί τους για να τους αποσταλεί το σχετικό ερωτηματολόγιο της Κεντρικής. Την ίδια ώρα, και ενώ ήδη η Τράπεζα Κύπρου χάνει ευκαιρίες για ενίσχυση της απομόχλευσής της και για ξεφόρτωμα προβληματικών ενεργητικών της, η συνέχιση των περιορισμών στη διακίνηση κεφαλαίων αποτελεί δυνητικά καταστροφική εξέλιξη για την τράπεζα. Οι κατά διαστήματα χαλαρώσεις στους όρους που επιβάλλονται είναι μάλλον διακοσμητικές και είναι σαφές, σύμφωνα με ξένους επενδυτές, πως τα όποια κατάλοιπα εμπιστοσύνης στο τραπεζικό σύστημα εξαντλούνται πλέον επικίνδυνα.

Αν, μάλιστα, ολοκληρωθεί και η νέα εβδομάδα χωρίς απτή και ουσιώδη άρση των περιορισμών, θα πρέπει να θεωρείται πλέον δύσκολη η ανάκαμψη της τράπεζας από το πλήγμα που συνεχίζει να δέχεται. Δεν είναι ξεκάθαρο, μάλιστα, γιατί συνεχίζεται αυτή η στάση, ενώ στελέχη της Κεντρικής Τράπεζας δίνουν διφορούμενες εξηγήσεις: Άλλοι σχολιάζουν πως είναι κάθετα αντίθετοι με τη συνέχιση των περιορισμών, συμφωνώντας πως αυτή η πολιτική είναι καταστροφική και ρίχνοντας την μπάλα στην Τρόικα, παρόλο που και η Κεντρική είναι μέρος της. Άλλοι, δε, επιμένουν πως η έξοδος κεφαλαίων από μια άρση των περιορισμών θα ήταν το τελειωτικό κτύπημα, χωρίς όμως να σχολιάζουν το γεγονός ότι έξοδος κεφαλαίων θα συμβεί ούτως ή άλλως, εκτός κι αν η τράπεζα οδηγηθεί στη μοίρα της Λαϊκής.

Οι (προφορικές) υποσχέσεις της ΕΚΤ πως θα στηριχτεί η ρευστότητα, σε συνδυασμό με την πολιτική συμφωνία για το Μνημόνιο, διαλύουν την όποια δικαιολογία για τις συνεχιζόμενες καθυστερήσεις στη λήψη τολμηρών αποφάσεων. Σημειώνεται, επιπλέον, πως η συνεχιζόμενη ακυβερνησία θα μπορούσε να λήξει ταχύτερα εάν η Κεντρική, αντί για τα πολύπλοκα και χρονοβόρα ερωτηματολόγια, προτιμούσε τις προσωπικές συνεντεύξεις, όπως της επιτρέπουν οι κανονισμοί.

ΜΙΧΑΛΗΣ ΠΕΡΣΙΑΝΗΣ

OIK_05-oikonomia_OIK_07-oikonomia 4/19/13 8:40 PM Page 5

Τρικυμία στο κυπριακό επιχειρείν

Εισηγμένες εταιρείες, όπως των ομίλων Σιακόλα και Λεπτού, με υψηλό δανεισμό, είναι εκτεθειμένες σε ένα ασταθές περιβάλλον

Του **ΓΙΑΝΝΗ ΣΕΪΤΑΝΙΔΗ**

Οι απαντήσεις που έδωσαν οι εισηγμένες εταιρείες στο Χρηματιστήριο Αξιών Κύπρου σε ερώτημα που τους απευθύνθηκε από τις χρηματιστηριακές αρχές για το πως τις επηρεάζουν οι αποφάσεις του Eurogroup, παρέχουν μια πρώτη σαφή ανησυχητική ένδειξη για τα όσα έπονται στην πραγματική οικονομία. Στις απαντήσεις, όμως, υπάρχει διαφορά στο περιεχόμενο της πληροφόρησης που παρέχουν οι εταιρείες. Μία μερίδα είναι αναλυτική και περιεκτική και αναφέρει ποσά καταθέσεων, ακόμη και δανείων, αλλά υπάρχουν και περιπτώσεις εταιρειών που δεν παρέχουν αριθμητικά στοιχεία. Ανάμεσα στις τελευταίες είναι εταιρείες των ομίλων Σιακόλα και Λεπτού, από τις μεγαλύτερες εταιρείες της Κύπρου, ο Όμιλος SFS και η Panayides Constracting.

Ειδικότερα, οι **Cyprus Trading Corporation, Woolworth, ITTL Trade Tourist & Leisure Park** (ιδιοκτήτρια του **The Mall of Cyprus**) και **Ermes Group,** σε ταυτόσημες απαντήσεις τους αναφέρουν ότι οι αποφάσεις του Eurogroup έχουν επηρεάσει και μειώσει τον κύκλο εργασιών, αλλά σε «αυτό το στάδιο θεωρούμε ότι είναι νωρίς να εκτιμήσουμε τις πραγματικές επιπτώσεις. Ελπίζουμε σύντομα τα πράγματα θα ξεκαθαρίσουν και θα διευκρινιστούν καλύτερα, γιατί σήμερα υπάρχει πολλή σύγχυση και αβεβαιότητα στην αγορά, γεγονός που επηρεάζει δυσμενώς όλες τις επιχειρήσεις, συμπεριλαμβανομένης και της δικής μας». Απάντηση, χωρίς νούμερα, παρέχουν και οι δύο εισηγμένες εταιρείες του Ομίλου Λεπτός, η **Πανδώρα Επενδύσεις** και **Leptos Calypso Hotels.** Σε επίσης ταυτόσημες απαντήσεις, οι δύο εταιρείες ενημερώνουν τη διοίκηση του ΧΑΚ ότι δεν έχουν επηρεαστεί άμεσα και ουσιωδώς από τις αποφάσεις του Eurogroup, αλλά «δεν δύνανται να προβλεφθούν».

Η **SFS** τονίζει ότι επί του παρόντος η εταιρεία δεν έχει επηρεαστεί σε οποιοδήποτε σημαντικό βαθμό, αναμένει αντίκτυπο σε μελλοντικό χρόνο και η διοίκηση παρακολουθεί τις εξελίξεις.

Τα διαθέσιμα στοιχεία, στις οικονομικές καταστάσεις της προηγούμενης χρονιάς, δείχνουν ότι το πρώτο εννιάμηνο του 2012 οι τρέχουσες υποχρεώσεις της Cyprus Trading Corporation ήταν 132,317 εκατ. ευρώ και οι μη τρέχουσες υποχρεώσεις 344,788 εκατ. ευρώ. Ο μακροπρόθεσμος δανεισμός είναι ύψους 334,962 εκατ. ευρώ.

Η Πανδώρα Επενδύσεις το πρώτο εξάμηνο του 2012 είχαν μακροπρόθεσμα δάνεια 227,442 εκατ. ευρώ και βραχυπρόθεσμα 30,912 εκατ. ευρώ, ενώ η Leptos Calypso Hotels είχε –το ίδιο διάστημα– μακροπρόθεσμο δανεισμό 66,553 εκατ. ευρώ και βραχυπρόθεσμο 66,553 εκατ. ευρώ.

Η SFS στις 30 Ιουνίου 2012 έχει τρέχουσες υποχρεώσεις ύψους 48,069 εκατ. ευρώ και μακροπρόθεσμο δανεισμό 81,907 εκατ. ευρώ.

Το ΧΑΚ καλεί τους επενδυτές να είναι ιδιαίτερα προσεκτικοί και να μελετούν σοβαρά τις σχετικές ανακοινώσεις των εισηγμένων εταιρειών, πριν από τη λήψη οποιονδήποτε επενδυτικών αποφάσεών τους.

Αναφέρουμε τον δανεισμό, γιατί είναι το μόνο διαθέσιμο αριθμητικό στοιχείο από τις οικονομικές καταστάσεις, που παρέχει μια ένδειξη για τον βαθμό διασύνδεσης των εταιρειών με τον τραπεζικό τομέα.

Η **Panayides Contracting** ενημερώνει ότι διατηρεί σημαντική συνεργασία με τη Λαϊκή Τράπεζα και ότι επηρεάζεται σημαντικά, αλλά επικαλούμενη πολυπλοκότητα δεν παρέχει επιπλέον στοιχεία.

Η εγκύκλιος

Η υπ' αριθμόν 04/2013 εγκύκλιος του ΧΑΚ, με ημερομηνία 28 Μαρτίου, ζητούσε από τις εισηγμένες την αποστολή ανακοινώσεων μέχρι το πρωί της Τρίτη 2 Απριλίου, δηλαδή μέχρι το άνοιγμα της κυπριακής χρηματαγοράς, μετά από την αναστολή εργασιών επί δύο εβδομάδων. Στην εγκύκλιο αναφέρεται το περιεχόμενο της απόφασης του Eurogroup για την εξυγίανση της Λαϊκής και την αναδιάρθρωση της Τράπεζας Κύπρου, πως επηρεάζονται οι καταθέσεις και ζητείται ενημέρωση του επενδυτικού κοινού για το «ποιο βαθμό έχει επηρεαστεί η εταιρείας σας (ο κύκλος εργασιών σας, τα χαρτοφυλάκια αξιών και διαθέσιμα χρηματικά σας κ.ά.). Η πιο πάνω ενημέρωση προς το Χρηματιστήριο και κατ' επέκταση προς το επενδυτικό κοινό θεωρείται ως επιβεβλημένη, ώστε οι επενδυτές να είναι σε θέση να αξιολογήσουν την έκταση των επιπτώσεων που τυχόν αντιμετωπίζουν εισηγμένες εταιρείες στο Χρηματιστήριο, ως αποτέλεσμα των συνεπειών των πρόσφατων αυτών πολύ σοβαρών αποφάσεων», καταλήγει η εγκύκλιος.

Σε ανακοίνωση που εξέδωσε το ΧΑΚ στις 2 Απριλίου καλεί τους επενδυτές να είναι ιδιαίτερα προσεκτικοί και να μελετούν σοβαρά τις σχετικές ανακοινώσεις των εισηγμένων εταιρειών, πριν από τη λήψη οποιονδήποτε επενδυτικών αποφάσεών τους».

Διάχυτη ανησυχία

Σε γενικό επίπεδο η ανησυχία, πάντως, για την αβεβαιότητα που έχει προκληθεί είναι διάχυτη, ενώ στις περισσότερες εταιρείες του FTSE/CySE 20 καταγράφονται απώλειες.

Η **Δήμητρα Επενδυτική** αναφέρει ότι έχει επηρεαστεί αρνητικά, καθώς κατέχει καταθέσεις ύψους 139.000 ευρώ στην Τράπεζα Κύπρου. Η Δήμητρα κατέχει 1.961.160 μετοχές της Τράπεζας Κύπρου με αξία στα βιβλία της εταιρείας 454.989 ευρώ και 8.581.249 μετοχές της Λαϊκής Τράπεζας, αξίας 360.412 ευρώ.

Η **Τσιμεντοποιία Βασιλικού,** αναμένει να υπάρξει κάποια απομείωση σε υπόλοιπα τραπεζικών λογαριασμών που δεν επηρεάζει σημαντικά τη ρευστότητα και τα οικονομικά αποτελέσματα της Εταιρείας. Επίσης, αναμένει αύξηση στον πιστωτικό κίνδυνο από ανασφάλιστα υπόλοιπα χρεωστών, ως αποτέλεσμα της έλλειψης ρευστότητας στην αγορά και περαιτέρω μείωση του κύκλου εργασιών στην εγχώρια αγορά η οποία θα επηρεάσει αρνητικά τα αποτελέσματα της εταιρείας.

Η **Logicom** (που έχει δώσει τα πιο αναλυτικά στοιχεία), διατηρεί στη Λαϊκή μέσω της θυγατρικής της Logicom Services λογαριασμό με υπόλοιπο 184.069 ευρώ. Ως Logicom διαθέτει στη Λαϊκή ίδια χρεωστικά υπόλοιπα σε ένα λογαριασμό ύψους 1,850 εκατ. ευρώ στη Λαϊκή Τράπεζα και καταθέσεις σε δύο λογαριασμούς ύψους 1,698 εκατ. ευρώ και δύο δάνεια 7,322 εκατ. δολαρίων και 856.464 δολαρίων. Στην Τράπεζα Κύπρου έχει τρεχούμενο λογαριασμό 843.734 ευρώ. Η εταιρεία επειδή δραστηριοποιείται στο εξωτερικό, θεωρεί διαχειρίσιμη την κατάσταση.

Ο **Όμιλος Ανδρέου και Παρασκευαΐδης** (pepsi) κάνει γνωστό ότι έχει στην κατοχή του ένα πολύ σημαντικό ποσό επιταγών των δύο τραπεζών, ενώ δεν είχε καταθέσεις. Βλέπει κινδύνους από την αύξηση των επισφαλειών στην αγορά. Ο κύκλος εργασιών έχει επηρεαστεί σημαντικότατα, αλλά δεν κάνει πρόβλεψη για το εγγύς μέλλον.

Η κατασκευαστική **Athienitis** είχε στην Τράπεζα Κύπρου καταθέσεις 18,3 εκατ. ευρώ και έχει κινηθεί νομικά για τη διάσωσή τους, ενώ ενοικιάζει ακίνητα και στις δύο τράπεζες.

Η **Tsokkos Hotels** κατέχει αξιόγραφα της Λαϊκής ύψους 12 εκατ. ευρώ και μετοχές της Λαϊκής αξίας 44.232 ευρώ. Η **Petrolina** διατηρεί κατάθεση 564.000 στην Τράπεζα Κύπρου και αναμένει πιθανή μείωση του κύκλου εργασιών λόγω συρρίκνωσης της οικονομίας.

Η **Louis** αναφέρει ότι, αν το κούρεμα της εταιρείας φτάσει στο 60% και δεν υπάρξει συμψηφισμός δανείων και καταθέσεων, θα έχει απώλειες 1,5 εκατ. ευρώ από την Τράπεζα Κύπρου. Η εταιρεία δεν αναμένει να επηρεαστεί ο κύκλος εργασιών της, καθώς το 95% προέρχεται από το εξωτερικό. Η **Laiki Capital** μαζί με τη θυγατρική της Laiki Financial Services διατηρούσε στη Λαϊκή 27,5 εκατ. ευρώ και 350.000 μετοχές της Τράπεζας Κύπρου. Η **Κυπριακή Εταιρεία Τσιμέντων** δεν είχε καταθέσεις στην Τράπεζα Κύπρου και τη Λαϊκή Τράπεζα. Η **Atlantic Insurance** είχε καταθέσεις 3,78 εκατ. ευρώ στην Τράπεζα Κύπρου και 116.114 ευρώ στη Λαϊκή και η θυγατρική της Atlantic Securities 211.314 ευρώ στην Τράπεζα Κύπρου. Διατηρούσε, επίσης, μετοχές της Τράπεζας Κύπρου αξίας 314.346 ευρώ και 38.320 αξιόγραφα της Κύπρου. Αξίζει να σημειωθεί ότι οι καταθέσεις των ασφαλιστικών εξαιρούνται από το κούρεμα των καταθέσεων. Η **Malloupas & Papacostas** αναφέρει ότι δεν έχει έκθεση στις δύο τράπεζες με τις καταθέσεις να είναι κάτω των 100.000 ευρώ, ενώ ανακοινώνει ότι έχει επηρεαστεί ο κύκλος εργασιών. Από τις υπόλοιπες εταιρείες αναφέρουμε ενδεικτικά ότι η **K+G Complex** έχει καταθέσεις δύο εκατ. ευρώ στην Τράπεζα Κύπρου.

Η **ΚΕΟ** κάνει γνωστό ότι διατηρεί τρεχούμενους λογαριασμούς και στις δύο τράπεζες και έχει δάνειο στην Τράπεζα Κύπρου, ενώ έχει επηρεαστεί σημαντικά η ταμειακή ροή λόγω μειωμένων εισπράξεων. Η **Μητσίδης** έχει συνεργασία με τη Λαϊκή και αναμένει να ολοκληρωθεί ο συμψηφισμός καταθέσεων και δανείων για να αποσαφηνίσει το ύψος της ζημιάς.

Η ευθύνη των ελεγκτών

Ο γενικός διευθυντής του ΧΑΚ, Νώντας Μεταξάς και η πρόεδρος της Επιτροπής Κεφαλαιαγοράς, Δήμητρα Καλογήρου, κληθέντες από την «Κ» να σχολιάσουν τη διαφορά που υπάρχει, από εταιρεία σε εταιρεία, στην ποιότητα των στοιχείων που παρέχουν και αν θα ζητήσουν επιπρόσθετα στοιχεία, καταρχήν κάλεσαν τους ίδιους τους επενδυτές να κρίνουν και να αξιολογήσουν την ενημέρωση που παρέχουν οι εταιρείες. Δεν θα υποδείξουμε στον κάθε επενδυτή τι θα κάνει, είναι το κοινό μήνυμα που έστειλαν. «Η ίδια η αγορά θα κρίνει τις απαντήσεις», τονίζει η κυρία Καλογήρου. Σε ό,τι αφορά το ενδεχόμενο να ζητηθούν νέα στοιχεία, υπενθυμίζουν ότι ούτως ή άλλως μέχρι τις 30 Απριλίου όλες οι εταιρείες πρέπει να παρουσιάσουν τα αποτελέσματα του 2012 και οφείλουν να συμπεριλάβουν παρατηρήσεις για κάθε σημαντικό γεγονός στο διάστημα που έχει μεσολαβήσει από την αρχή του 2013. Οι κ.κ. Μεταξάς και Καλογήρου υπογραμμίζουν την ευθύνη των ελεγκτών, που πρέπει να προσθέσουν σημείωση για το πώς οι αποφάσεις του Eurogroup επηρεάζουν την εταιρεία που ελέγχουν. Συνεπώς στις 30 Απριλίου θα υπάρχει μία πλήρης εικόνα της χρηματοοικονομικής κατάστασης όλων των εισηγμένων. «Οπωσδήποτε πρέπει να υπάρξει αναφορά από τους ελεγκτές», σημειώνει ο κ. Μεταξάς. «Ανάλογα με το περιεχόμενο των παρατηρήσεων, θα κινηθούμε και εμείς», προσθέτει.

Η εφεδρεία του χρυσού σκοντάφτει στον ELA

Του **ΓΙΑΝΝΗ ΣΕΪΤΑΝΙΔΗ**

Ιούνιος 2008. Η κυβέρνηση Χριστόφια έχει συμπληρώσει τρεις μήνες στην εξουσία και έχει παραλάβει μία οικονομία με πλεόνασμα 3,5%, δηλαδή 554 εκατ. ευρώ. Η χώρα είναι μέλος της Ευρωζώνης, το επιτόκιο δανεισμού του κράτους από τις αγορές κυμαινόταν γύρω στο 4 με 5% και το δημόσιο χρέος ήταν στο 58,8% του ΑΕΠ (για να κλείσει στο 48,9% στο τέλος του 2008).

Σε αυτές τις ιδανικές συνθήκες ο τότε υπουργός Οικονομικών, Χαρίλαος Σταυράκης, κατά τη διάρκεια σύσκεψης στο Υπουργείο με στελέχη της αντιπολίτευσης, προτείνει την πώληση των αποθεμάτων χρυσού για να χρηματοδοτηθεί η κοινωνική πολιτική.

Προκαλείται η πρώτη σοβαρή αντιπαράθεση της νεοεκλεγείσας κυβέρνησης με την αντιπολίτευση. Την ιδέα την απορρίπτει αμέσως και ο τότε διοικητής της Κεντρικής Τράπεζας της Κύπρου, Αθανάσιος Ορφανίδης –επικαλείται την ανεξαρτησία της ΚΤ που δεν μπορεί να λαμβάνει οδηγίες τέτοιου είδους από την κυβέρνηση– ενώ ο κυβερνών, σήμερα, Δημοκρατικός Συναγερμός δηλώνει «πως ένα σοβαρό και υπεύθυνο κράτος δεν πωλεί τα αποθεματικά του».

Το σκηνικό σήμερα έχει αλλάξει άρδην. Τα στελέχη του Συναγερμού που απέκλειαν την πώληση χρυσού στηρίζουν μια κυβέρνηση που δεσμεύτηκε να πωλήσει τα αποθέματα χρυσού της Κυπριακής Δημοκρατίας.

Ο χρυσός αποτελεί, πλέον, κομμάτι του σχεδίου κάλυψης των χρηματοδοτικών αναγκών της χώρας μέχρι το 2016, στο πλαίσιο του Προγράμματος Δημοσιονομικής Προσαρμογής. Αν και από χρηματοδοτική άποψη αποτελεί ένα μικρό κομμάτι, οι εντυπώσεις που προκαλεί μία τέτοια κίνηση έχουν μεγαλύτερη επίδραση, όπως φάνηκε και από την κάθετη υποχώρηση των διεθνών τιμών του χρυσού.

Αν και η πρόθεση πώλησης του κυπριακού χρυσού δεν αποτελεί το μοναδικό παράγοντα που ρίχνει την τιμή του πολύτιμου μετάλλου, η ουσία είναι ότι με τη βουτιά στις τιμές, η αξία των κυπριακών αποθεμάτων των 13,9 τόνων μειώθηκε κατά 70 εκατ. ευρώ την περασμένη εβδομάδα. Πριν ξεκινήσει η συζήτηση η αξία του χρυσού της Κύπρου υπολογίζονταν στα 530 εκατ. ευρώ, με την τιμή του χρυσού στα 1.560 δολάρια η ουγγιά. Αν συνεχιστεί ο κατήφορος του χρυσού, είναι αμφίβολο αν θα επιτευχθεί ο στόχος της συγκέντρωσης 400 εκατ. ευρώ το πρώτο τρίμηνο του 2014, όπως προβλέπει το χρονοδιάγραμμα

Το σκηνικό σήμερα έχει αλλάξει άρδην με τα στελέχη του Συναγερμού, που απέκλειαν την πώληση χρυσού, να στηρίζουν πλέον μια τέτοια επιλογή.

που έχει ενσωματωθεί στην έκθεση «Εκτίμησης των Πραγματικών ή Δυνητικών Χρηματοδοτικών Αναγκών της Κύπρου», που συνοδεύει το Μνημόνιο Συναντίληψης.

Αξίζει να σημειωθεί ότι η διατύπωση για την πώληση χρυσού στην ανωτέρω έκθεση είναι διαφορετική από τη διατύπωση που περιλαμβάνεται σε ένα άλλο έγγραφο, στην έκθεση εκτίμησης της βιωσιμότητας (DSA) του κυπριακού δημόσιου χρέους.

Στην πρώτη έκθεση τονίζεται ότι εξετάζεται το ενδεχόμενο να χρησιμοποιηθούν τα αποθέματα χρυσού, «με την επιφύλαξη της αρχής της ανεξαρτησίας της Κεντρικής Τράπεζας και εφόσον οι κατανομή των κερδών είναι σύμφωνη με τους κανόνες της διασυνοριακής συνεργασίας και δεν υπονομεύει τα καθήκοντα της ΚΤΚ.

Στην έκθεση βιωσιμότητας γίνεται αναφορά σε δέσμευση των κυπριακών αρχών να πωλήσουν αποθέματα χρυσού.

Η κυπριακή κυβέρνηση σχεδιάζει να πουλήσει μέρος των αποθεμάτων χρυσού της μέσα στους επόμενους μήνες, μια απόφαση που θα πρέπει να εγκριθεί από την Κεντρική Τράπεζα της χώρας, δήλωσε ο υπουργός Οικονομικών Χάρης Γεωργιάδης.

Σε κάθε περίπτωση η πώληση πρέπει να γίνει από την Κεντρική Τράπεζα, η οποία στη συνέχεια θα μεταφέρει το κέρδος στην κυβέρνηση, καταβάλλοντας μέρισμα. Η κυπριακή νομοθεσία ορίζει ότι το 80% των ετήσιων κερδών της Κεντρικής μπορεί να διανεμηθεί στο κράτος.

ELA

Τα πράγματα, όμως, δεν είναι τόσο απλά. Ο πρόεδρος της ΕΚΤ, Μάριο Ντράγκι, έχει προειδοποιήσει ότι κατά τη διαδικασία πώλησης του χρυσού θα πρέπει πρώτα να συμπληρωθούν τα αποθεματικά της ΚΤ, για να καλυφθούν οι κίνδυνοι που έχουν αναληφθεί από την παροχή έκτακτης ρευστότητας, του γνωστού ELA, στη Λαϊκή Τράπεζα. Αυτό σημαίνει ότι ένα ποσοστό των κερδών από την πώληση του χρυσού θα πάει στα αποθεματικά, μειώνοντας όμως το μέρισμα του κράτους. Το 2011 το πλεόνασμα χρήσης ήταν 41,555 εκατ. ευρώ και στο Πάγιο Ταμείο της Δημοκρατίας κατέληξαν 13,241 εκατ. ευρώ. Ποσό 28,310 εκατ. ευρώ μεταφέρθηκε στο Γενικό Αποθεματικό Κεφάλαιο. Το 2012 η ΚΤΚ είχε επιπλέον έσοδα 250 εκατ. ευρώ από τους τόκους επί του ELA που χορήγησε στη Λαϊκή, αλλά ένα μεγάλο κομμάτι αυτού του εσόδου θα καταλήξει στο αποθεματικό.

Σύμφωνα με υψηλόβαθμο αξιωματούχο της ΚΤΚ, η Κεντρική μπορεί να αποκόμισε υψηλά έσοδα από το ELA, αλλά ο ισολογισμός έχει επιβαρυνθεί από ένα εξίσου υψηλό βάρος, γεγονός που ανεβάζει το ποσό που θα κατευθυνθεί στο αποθεματικό.

seitanidisi@kathimerini.com.cy

Actionglobalcommunications

On behalf of a major client in the oil industry, we are looking for competent people to join the team handling the Company's operations in Cyprus. Positions available are:

Terminal Shift Supervisors

Job description:
The Terminal Shift Supervisor is a shift leader who is responsible for the overview of all Terminal operations during his/her shift. Priority of the Terminal Shift Supervisor is to continuously optimise the output of the shift by monitoring the team during operations and making adjustments when necessary.

Requirements:
- Minimum of a Bachelor's degree in petroleum, industrial or business-related fields (such as Chemical or Mechanical Engineering Degree)
- Experience in the oil industry and/or shipping industry - experience in terminal operations and/or marine oil product transport will be considered an advantage
- Excellent verbal and written communication skills in English and Greek
- Excellent management, supervisory and leadership skills
- Strong analytical capabilities
- Well organized, hard worker, team player
- Strong attention to detail and follow-through skills in a fast-paced environment
- Able to work independently and under time pressure
- Compliance with health, safety and environmental standards

Terminal Assistant Shift Supervisors

Job description:
The Terminal Assistant Shift Supervisor plays a leading role in the daily operations in his/her area of the Terminal. He/she plans, prepares, supervises and oversees administration of all operations executed by the team of Terminal Operators and reports to the Terminal Shift Supervisor.

Requirements:
- College diploma or degree in Engineering (such as Chemical or Mechanical Engineering)
- Experience in the oil industry and/or shipping industry - experience in terminal operations and/or marine oil product transport will be considered an advantage
- Excellent Greek and good English communication skills
- Computer Skills (word processing and industry forms/reports)
- Very good supervisory and managerial skills
- Strong analytical capabilities
- Well organized, hard worker, team player
- Strong attention to detail and follow-through skills in a fast paced environment
- Able to work independently and under time pressure
- Compliance with health, safety and environmental standards.

Terminal Operators

Job description:
The Terminal Operator executes operational tasks related but not limited to loading and discharging activities, product movements, product handling and storage in general and monitoring of the Terminal assets.

Requirements:
- College diploma or degree in Engineering
- Experience in oil product transport operations and/or shipping
- Excellent Greek and good English communication skills
- Good computers skills (word processing and industry forms/reports)
- Well organized, hard worker, team player
- Able to work independently and under time pressure
- Compliance with health, safety and environmental standards

All successful candidates will be required to relocate for an extended period of time for training purposes and will be working in rotating shifts on a 24/7 basis.
Please send your CV in English to clientvacancies@actionprgroup.com, indicating the job position for which you are applying in the subject line of your message, by the 26th of April 2013.

SHORTLISTED CANDIDATES WILL BE CALLED TO AN INTERVIEW

OIK_06-oikonomia_OIK_06-oikonomia 4/19/13 10:38 PM Page 6

«Εξοδος από το ευρώ με βοήθεια της Ε.Ε.»

«Η Κύπρος δεν μπορεί να βγει από το ευρώ χωρίς βοήθεια από την Ε.Ε.» - «Το νέο νόμισμα θα χρειαστεί στήριξη από την Τρόικα»

Συνέντευξη στον **ΜΙΧΑΛΗ ΠΕΡΣΙΑΝΗ**

Η υποτίμηση θα φέρει μείωση των μισθών και στροφή στα κυπριακά προϊόντα.

Διευθυντικό στέλεχος του UNCTAD (UN Conference on Trade and Development), ο Heiner Flassbeck με πολλές περγαμηνές. Είναι μέλος διαφόρων ομάδων εργασίας, μεταξύ των οποίων και της Επιτροπής για τη Μέτρηση της Οικονομικής Απόδοσης και Κοινωνικής Προόδου, η οποία αναζητά εναλλακτικούς τρόπους μέτρησης της προόδου, αντί του ΑΕΠ. Καθηγητής, πολιτικός σύμβουλος, παραγωγικός συγγραφέας και γνώστης της διεθνούς κατάστασης, ο κ. Flassbeck έφτασε στην Κύπρο με πρόσκληση του ΑΚΕΛ για συναντήσεις με όλα τα κόμματα, σε μια προσπάθεια ανάλυσης των επιλογών της Κύπρου όσον αφορά στην έξοδο από το ευρώ. Ο κ. Flassbkeck υπηρέτησε, μεταξύ άλλων, στο γερμανικό Υπουργείο Οικονομικών ως υφυπουργός υπεύθυνος για τις σχέσεις με την Ε.Ε. και το ΔΝΤ.

–Είστε στην Κύπρο μετά από πρόσκληση του ΑΚΕΛ για να δώσετε συμβουλές σχετικά με τις επιλογές της Κύπρου για έξοδο από το ευρώ…

Συζήτησα με όλα τα κόμματα μια ευρεία γκάμα θεμάτων, για τις επιλογές της Κύπρου. Μπορώ να πως ότι, παρόλο που υπάρχουν πολλές διαφωνίες, βρήκα μεγάλη διάθεση να ακούσουν όλοι.

–Η πρώτη εντύπωσή σας;

Με την απόφαση της Τρόικας και την επικείμενη υπογραφή του Μνημονίου, υπάρχει ένας πραγματικός κίνδυνος πως η κυπριακή οικονομία θα περάσει από μια περίοδο ύφεσης, διότι το επιχειρηματικό μοντέλο που ακολουθήθηκε τα τελευταία χρόνια δεν υφίσταται πλέον.

–Το τραπεζικό μοντέλο όπως όλα δείχνουν είναι πλέον νεκρό. Πόσο άμεση θα είναι η επίδραση στην Κύπρο;

Ήταν βασισμένο στις τράπεζες και στις υπηρεσίες που σχετίζονται με τις τράπεζες. Το μέγεθος του προβλήματος που έχει προκληθεί θα διαφανεί όταν θα αρθούν τα περιοριστικά μέτρα στη διακίνηση κεφαλαίων και πιστεύω πως θα απαιτηθούν επιπλέον μέτρα στη συνέχεια, με νέο Μνημόνιο που θα επιβάλλει λιτότητα και μείωση των μισθών. Τους επόμενους μήνες περιμένουμε αύξηση της ανεργίας και ένα νέο σοκ στην οικονομία και την κοινωνία.

–Η πρότασή σας αφορά στην έξοδο από το ευρώ, ως λύση για τα προβλήματα…

Συζητούμε ανοικτά πλέον την έξοδο από το ευρώ. Αυτή θα είναι ξεκάθαρα μια πολύ δύσκολη διαδικασία. Είπαμε σε όλα τα κόμματα τις σκέψεις μας και μας άκουσαν με προσοχή όλοι, έστω κι αν δεν συμφωνούν. Αυτό που χρειάζεται η Κύπρος είναι να είναι έτοιμη για παν ενδεχόμενο, πρέπει να έχει υπόψη της η Κύπρος τι συνεπάγεται αυτό.

–Σας ανησυχεί ο κίνδυνος η έξοδος από την Ευρωζώνη να ρίξει την Κύπρο και εκτός Ε.Ε.;

Από τις επαφές μου, διακρίνω πως δεν υπάρχει καμία διάθεση για έξοδο από την Ε.Ε. Θα πρέπει να βρεθεί ένας τρόπος για «ομαλή έξοδο» από την Ευρωζώνη, που να διατηρεί την Κύπρο εντός της Ε.Ε. Θα

Το διευθυντικό στέλεχος του UNCTAD (UN Conference on Trade and Development), Heiner Flassbeck, μιλάει στην «Κ» για τις επιλογές που έχει μπροστά της η Κύπρος

πρέπει όμως ο κόσμος να γνωρίζει αν υπάρχει τέτοια πρόθεση και να μιλήσουν οι πολιτικοί με τον λαό, λέγοντάς του ποιες είναι οι δυσκολίες και οι κίνδυνοι για την κάθε επιλογή.

–Θεωρείτε, επομένως, επιθυμητή την έξοδο από την Ευρωζώνη

Αν η Κύπρος μπορέσει να φύγει από το ευρώ χωρίς να φύγει από την Ε.Ε., και εάν καταφέρει να σταθεροποιήσει το νέο νόμισμά της κάποια στιγμή…

–Πολύ δύσκολα θα καταφέρει η Κύπρος να σταθεροποιήσει το νέο της νόμισμα. Αυτό το ζήτημα δεν προκαλεί ανησυχία;

Ναι, αυτή είναι μία από τις μεγαλύτερες προκλήσεις, είναι ένα μεγάλο ερώτημα. Δεν υπάρχει τέλεια λύση και θα χρειαστούν νέοι περιορισμοί στη διακίνηση κεφαλαίων, για παράδειγμα.

–Μπορεί η Κύπρος να κάνει μια τέτοια κίνηση μονομερώς;

Για να μπορέσει να γίνει μια ομαλή έξοδος θα απαιτηθεί η Ε.Ε. ή η ΕΚΤ να στηρίξουν το νέο νόμισμα για να μην καταρρεύσει αιωνίως. Οπωσδήποτε η Κύπρος θα χρειαστεί βοήθεια.

–Τι θα πρέπει να γίνει για να έχουμε ομαλή υποτίμηση; Μπορούμε να βγούμε από το ευρώ χωρίς καταστροφική υποτίμηση και υπερπληθωρισμό;

Στο σύστημα του Μπρέττον Γουντς υπήρχαν τέτοιοι μηχανισμοί, με ομαλή υποτίμηση του νομίσματος. Πρέπει να βρούμε τέτοιες λύσεις και σήμερα, να βρεθεί ένας τρόπος για να είναι ομαλή η υποτίμηση. Δεν μπορούμε να εισηγηθούμε σε μια χώρα όπως την Κύπρο απλώς να «πηδήξει» από το πλοίο του ευρώ και να φύγει και από την Κοινή Αγορά. Αλλά χρειάζεται να βρεθεί ένας μηχανισμός γι' αυτή τη διαδικασία.

–Αρχής γενομένης με ένα νέο νόμισμα, πώς θα μπορέσει η Κύπρος να σταματήσει την πορεία της υποτίμησης που θα προκύψει;

Στο τέλος θα χρειαστεί διεθνής στήριξη. Δεν θα συνιστούσα στην Κύπρο να τηρήσει εχθρική στάση προς την Ε.Ε., αφού θα χρειαστεί, σε μια πιθανή έξοδο, τη βοήθειά της.

–Με αυτό τον τρόπο, όμως, ερχόμαστε πίσω στην Τρόικα. Φεύγουμε από το ευρώ για να γλυτώσουμε από την Τρόικα, αλλά η έξοδος μας αναγκάζει να στραφούμε σε αυτή για βοήθεια…

Ναι, ερχόμαστε πίσω στο θέμα των μέτρων που μπορεί να επιβληθούν. Αλλά αν στις Βρυξέλλες υπάρχουν λογικοί άνθρωποι, δεν υπάρχει λόγος για την επιβολή μέτρων έναντι στήριξης της λίρας. Μπορεί να μπει η Κύπρος σε ένα δεύτερο «κύκλο» εκτός ευρώ, σε ένα Ευρωπαϊκό Νομισματικό Σύστημα όπως αυτό που υπήρχε πριν την Ευρωζώνη. Μ' ένα τέτοιο σενάριο, δεν υπάρχει λόγος η Κύπρος να φύγει από την Ε.Ε. και να χαλάσει τις σχέσεις με τις Βρυξέλλες.

–Η έξοδος και η υποτίμηση θα αποτελούσε αυτόματη λύση;

Είναι προφανές πως η έξοδος μεταφράζεται σε νέες ευκαιρίες στον τουρισμό και άλλες βιομηχανίες. Η υποτίμηση προσφέρει μεγάλες ευκαιρίες. Σε όλες τις χώρες υπάρχουν πολλές ενστάσεις. Το είδα στη Βραζιλία, όπου όλοι ξαφνιάστηκαν με την επιτυχία της υποτίμησης.

–Ένα ζήτημα που προκύπτει είναι ότι η Κύπρος εισάγει όλους τους πόρους παραγωγής. Έτσι τα κυπριακά προϊόντα, ακόμα και ο τουρισμός, θα γίνουν πιο ακριβά αντί πιο φτηνά με την υποτίμηση.

Σήμερα στην Κύπρο εισάγετε αλλά δεν μπορείτε να τα πληρώσετε. Πρέπει να έχετε και εξαγωγές. Συμφωνώ πως οι τιμές θα αυξηθούν για τα εισαγόμενα προϊόντα. Θα είναι πολύ σκληρά τα πράγματα αλλά σιγά-σιγά θα πρέπει να μάθει η Κύπρος να ζει χωρίς τις εισαγωγές που έχει σήμερα. Θα πρέπει να τις μειώσει.

–Αυτό μπορεί να ισχύσει στα καταναλωτικά προϊόντα, αλλά αν εισάγεις πρώτες ύλες και ενδιάμεσα αγαθά, δεν μπορείς να παράγεις χωρίς εισαγωγές, κι αυτές θα είναι ακριβότερες…

Όχι, δεν μιλάω μόνο για καταναλωτικά αγαθά, αλλά για όλα, ακόμα και για τους πόρους παραγωγής. Προφανώς δεν μπορεί να παράγει το δικό της πετρέλαιο, αλλά σε μεγάλο βαθμό θα μπορούσαν να μειωθούν οι εισαγωγές της Κύπρου και η χώρα να ζει χωρίς αυτές.

–Αλλά υφίσταται το γεγονός ότι οι πόροι παραγωγής θα αυξήσουν το κόστος παραγωγής και η ανταγωνιστικότητα της Κύπρου θα υποφέρει, αντί να βελτιωθεί με την υποτίμηση…

Ναι, για κάποιο διάστημα. Αυτό θα εξαρτηθεί από το ύψος της υποτίμησης. Αυτά τα επιχειρήματα, όμως δεν είναι νέα, πάντα υπάρχει αντίρρηση όταν μιλάμε για υποτίμηση. Το είδαμε στη Βραζιλία.

–Μπορεί να συγκριθεί η κυπριακή οικονομία με εκείνη της Βραζιλίας;

Πάντοτε αυτό βλέπουμε. Δεν μπορείς να βγεις από μια τέτοια κρίση χωρίς υποτίμηση. Η Φινλανδία δημιούργησε τις βιομηχανίες της χάρη στην υποτίμηση του 1994, όταν ξέσπασε η κρίση.

–Θέλω να επιστρέψουμε στην αρχική ανησυχία, όμως. Φεύγουμε από το ευρώ για να γλυτώσουμε από την Τρόικα, αλλά το νέο νόμισμα θα χρειάζεται την Τρόικα για να επιβιώσει. Τα μνημονιακά μέτρα θα βρεθούν και πάλι μπροστά μας…

Όχι απαραίτητα. Κοιτάξτε, αυτό θα είναι ζήτημα που πρέπει να τεθεί στις διαπραγματεύσεις για τη στήριξη που θα δοθεί στην Κύπρο για την έξοδό της. Αν κάποιες χώρες διαμορφώσουν μια συμμαχία και μαζί διαπραγματευτούν την έξοδό τους, μπορεί να πράγματα να αλλάξουν. Αν διαπραγματευτείτε με την Τρόικα έξυπνα, δεν είναι ανάγκη να έχετε τα ίδια μέτρα.

–Υπάρχει άλλος τρόπος, εκτός από τη μετατροπή του νομίσματος, λιγότερο επικίνδυνος;

Ναι, μπορείς να μειώσεις τους μισθούς, κάτι που ούτως ή άλλως συμβαίνει με την υποτίμηση. Αλλά με την υποτίμηση αποκτάς προοπτική. Αυτή είναι η διαφορά. Με την υποτίμηση δεν καταστρέφεται η εσωτερική ζήτηση. Δεν θα μπορεί ο κόσμος να αγοράζει τα ίδια αγαθά με πριν, αλλά θα αναγκαστεί να αγοράζει κυπριακά προϊόντα διότι τα εισαγόμενα θα είναι πολύ ακριβά. Έτσι, με την υποτίμηση θα υπάρχει και ένα όφελος για την ντόπια οικονομία.

–Αυτό θα ήταν ένα σοκ…

Ναι, θα είναι ένα σοκ, για κάποιο χρονικό διάστημα, αλλά στο βάθος θα υπάρχει η προοπτική. Σήμερα η Κύπρος έχει σοκ χωρίς προοπτική, ιδίως με τα μέτρα της Τρόικας.

–Αισθάνεστε πως δεν υπάρχει κίνδυνος υπερπληθωρισμού;

Ναι υπάρχει αυτός ο κίνδυνος. Αλλά ποτέ δεν είδαμε πληθωρισμό εκτός ελέγχου, ούτε στην Αργεντινή ούτε στη Βραζιλία. Ούτως ή άλλως, οι μισθοί θα πρέπει να μειωθούν. Αλλά από τη στιγμή που όλα τα εισαγόμενα θα είναι πιο ακριβά, θα αναγκάζεται ο κόσμος να αγοράζει ντόπια προϊόντα.

–Αντιλαμβάνομαι πως θεωρείτε δευτερεύοντα τα διαρθρωτικά προβλήματα της οικονομίας…

Τα διαρθρωτικά προβλήματα είναι σημαντικά, αλλά αυτό είναι το δεύτερο βήμα. Είναι θέμα παραγωγικότητας. Εγώ δεν μιλάω για την παραγωγικότητα, αλλά για τους μισθούς. Η παραγωγικότητα και η ανταγωνιστικότητα σχετίζονται μόνο έμμεσα, όχι άμεσα. Αν η Κύπρος θέλει να βελτιώσει το βιοτικό της επίπεδο, αυτό μπορεί να γίνει μέσα από την παραγωγικότητα. Στο παρόν όμως, η Τρόικα πνίγει την Κύπρο, αυτό που λέτε είναι για μετά.

«Εγγενή προβλήματα στην Ευρωζώνη»

«Η ΟΝΕ έχει εγγενή προβλήματα. Η κάθε χώρα σε μια νομισματική ένωση πρέπει να προσαρμόζεται στη δική της παραγωγικότητα, με τους μισθούς να αυξάνονται όσο η παραγωγικότητα, δηλαδή οι ονομαστικοί μισθοί να αυξάνονται μόνο όσο ο είναι ο στόχος του πληθωρισμού, που στην Ευρωζώνη είναι 2%. Στον Νότο οι μισθοί αυξάνονταν πολύ πιο γρήγορα, αλλά στη Γερμανία οι μισθοί μεγάλωναν με πολύ πιο χαμηλούς ρυθμούς από 2%. Η ανισοσκέλεια δεν μπορεί να ανατραπεί εκτός κι αν επιτρέψουν στη Γερμανία να αυξηθούν οι μισθοί.

–Το πρόβλημα δεν είναι η Κύπρος, αλλά η Γερμανία. Εκεί είναι το πρόβλημα του ευρώ. Πρέπει να κλείσει το χάσμα παραγωγικότητας, με αύξηση των μισθών στη Γερμανία.

Δεν λέω πως φταίνε οι Γερμανοί επειδή είναι ανταγωνιστικοί. Δεν είναι ανταγωνιστικοί λόγω της παραγωγικότητας, αλλά λόγω των χαμηλών μισθών. Σήμερα οι Γερμανοί κάνουν ντάμπιγκ μισθών στην Ευρωζώνη, γι' αυτό υπάρχει αυτή η ανισορροπία».

–Θεωρείτε πως χρειάζεται η διαμόρφωση διαδικασιών εξόδου από την Ευρωζώνη;

Δεν μπαίνεις σε ένα γάμο χωρίς να ξέρεις πώς μπορεί να χωρίσεις.

–Σε κάθε περίπτωση θα πρέπει να πειστεί και η Ε.Ε. να βοηθήσει…

Ανοίγει μια νέα πόρτα, μια νέα επιλογή για το πώς μπορεί να φύγει μια χώρα από το ευρώ. Η μόνη επιτυχία της Ε.Ε. ώς σήμερα είναι η Κοινή Αγορά. Αν θέλουν όλοι να φύγουν από την Ευρωζώνη, δεν θα μπορέσει να επιβιώσει η Κοινή Αγορά. Δεν θα συνιστούσα βεβιασμένες αποφάσεις, πάντως. Αυτή η επιλογή χρειάζεται αρκετή σκέψη.

Μεγάλο το βάρος από την προβλεπόμενη αύξηση της ανεργίας

Του **ΓΙΑΝΝΗ ΣΕΪΤΑΝΙΔΗ**

Η μετάβαση της κυπριακής οικονομίας στην εποχή του Μνημονίου, μια εποχή ύφεσης και αύξησης της ανεργίας, εξαιτίας της βιαιότητας του προγράμματος, γίνεται σε μια εποχή που η κυπριακή αγορά πνέει τα λοίσθια.

Κατά τον μήνα Μάρτιο του 2013, τον πρώτο μνημονιακό μήνα, με τις τράπεζες να μη λειτουργούν το δεύτερο ήμισυ του Μαρτίου, ο αριθμός των εγγεγραμμένων ανέργων, δηλαδή των ανέργων που αναζητούν εργασία μέσω της Δημόσιας Υπηρεσίας Απασχόλησης, έφτασε τα 44.283 άτομα. Με βάση τα στοιχεία διορθωμένα για εποχικές διακυμάνσεις που δείχνουν την τάση της ανεργίας, ο αριθμός των εγγεγραμμένων ανέργων τον Μάρτιο 2013 αυξήθηκε στα 40.951 πρόσωπα σε σύγκριση με 40.567 τον προηγούμενο μήνα.

Σύμφωνα με αναφορά του Παρατηρητηρίου Αγοράς Εργασίας, σε ετήσια βάση –σύγκριση μεταξύ Μαρτίου 2012 και 2013– υπάρχει αύξηση 18,3% ή 6.840 άτομα, στον αριθμό των εγγεγραμμένων ανέργων, σε 44.283 από 37.443 άτομα. Κατά φύλο, ο αριθμός των ανέργων αντρών είναι 22.722 άτομα και αντιπροσωπεύει το 51% των εγγεγραμμένων ανέργων, ενώ ο αριθμός των ανέργων γυναικών είναι 21.651 άτομα. Σε σχέση με τον ίδιο μήνα πέρσι, ο αριθμός των ανέργων γυναικών αυξήθηκε κατά 22% ή 3.943 άτομα και των αντρών κατά 15% ή 2.897 άτομα.

Αυξήσεις της ανεργίας παρουσιάστηκαν σε όλες τις ηλικιακές ομάδες. Οι μεγαλύτερες αυξήσεις, σε απόλυτους αριθμούς, παρουσιάστηκαν στις ηλικιακές ομάδες 50-59 ετών, 30-39 ετών, 25-29 ετών, 40-49 ετών και 25-29 ετών.

Η ακτινογραφία

Οι μεγαλύτερες αριθμητικές αυξήσεις κατά τομέα οικονομικής δραστηριότητας εντοπίζεται κατά κύριο λόγο στους πιο κάτω τομείς: του εμπορίου (κατά 1.865 άτομα), των ξενοδοχείων (κατά 1.050 άτομα), της δημόσιας διοίκησης (κατά 1.043 άτομα) και των άλλων υπηρεσιών (κατά 855 άτομα).

Κατά επαγγελματική κατηγορία, οι μεγαλύτερες αριθμητικές αυξήσεις παρουσιάστηκαν στους γραφείς/ δακτυλογράφους (αύξηση κατά 1.641 άτομα), στους υπαλλήλους υπηρεσιών (αύξηση κατά 1.445 άτομα) στους ανειδίκευτους εργάτες (αύξηση κατά 1.345 άτομα), και στους τεχνίτες παραγωγής (αύξηση κατά 758 άτομα).

Ο αριθμός των ανέργων που ήταν εγγεγραμμένοι για περισσότερο από έξι μήνες έφτασε τα 14.111 άτομα (αύξηση κατά 4.788 άτομα ή 51,4%). Ο αριθμός των ανέργων που ήταν εγγεγραμμένοι για περισσότερο από 12 μήνες έφτασε τα 5.835 άτομα (αύξηση κατά 2.683 άτομα ή 85,1%).

Αύξηση της ανεργίας παρουσιάστηκε σε όλες τις ηλικιακές ομάδες. Οι μεγαλύτερες αυξήσεις, σε απόλυτους αριθμούς, παρουσιάστηκαν στις ηλικιακές ομάδες 50-59 ετών, 30-39 ετών, 25-29 ετών, 40-49 ετών και 25-29 ετών.

Κατά μορφωτικό επίπεδο, περισσότεροι από τους μισούς εγγεγραμμένους άνεργους είναι απόφοιτοι δευτεροβάθμιας γενικής ή τεχνικής εκπαίδευσης, με ποσοστό 52,3% ή 23.162 άτομα, ακολουθούν οι απόφοιτοι πρωτοβάθμιας εκπαίδευσης με 25,2% ή 11.157 άτομα και οι απόφοιτοι τριτοβάθμιας εκπαίδευσης με 22,5% ή 9.964 άτομα.

Προέλευση ανέργων

Από το σύνολο των εγγεγραμμένων ανέργων οι Κύπριοι αποτελούν το 72,3%, οι Ευρωπαίοι πολίτες το 22,5% (περιλαμβανομένων και των ομογενών από τις Δημοκρατίες της πρώην Σοβιετικής Ένωσης, που αντιπροσωπεύουν το 3,8%), οι Τουρκοκύπριοι το 1,1%, οι άλλοι αλλοδαποί το 3,4%, και το σύνολο αναγνωρισμένων πολιτικών προσφύγων και των ατόμων με καθεστώς συμπληρωματικής προστασίας δεύτερου χρόνου το 0,7%. Οι αυξήσεις που σημειώθηκαν στην εγγεγραμμένη ανεργία κατά χώρα καταγωγής είναι οι ακόλουθες:

-Οι Κύπριοι εγγεγραμμένοι άνεργοι αυξήθηκαν κατά 25%,

-Οι Ευρωπαίοι αυξήθηκαν κατά 7%,

-Οι ομογενείς από τις Δημοκρατίες της πρώην Σοβιετικής Ένωσης αυξήθηκαν κατά 12%

-Οι Τουρκοκύπριοι μειώθηκαν κατά 8% ή 43 άτομα,

-Οι άλλοι αλλοδαποί αυξήθηκαν κατά 9% ή 125 άτομα,

-Τα άτομα με συμπληρωματική προστασία δεύτερου χρόνου μειώθηκαν κατά 329 άτομα ή 66%, και

-Οι αναγνωρισμένοι πολιτικοί πρόσφυγες αυξήθηκαν κατά 44 άτομα ή 43%.

Επαρχία Λευκωσίας (Εργατικό Δυναμικό: 173.013 άτομα)

Σύνολο Ανέργων: 13.961 άτομα (αύξηση κατά 2.575 άτομα ή 23%)
Ενεργές κενές θέσεις: 486
Τοποθετήσεις: 27 (όλες στον ιδιωτικό τομέα)

Επαρχία Λεμεσού (Εργατικό Δυναμικό: 130.099 άτομα)

Σύνολο Ανέργων: 11.044 άτομα (αύξηση κατά 1.845 άτομα ή 20%).
Νέες γνωστοποιηθείσες κενές θέσεις: 176
Ενεργές κενές θέσεις: 763
Τοποθετήσεις: 21 (20 στον ιδιωτικό τομέα)

Επαρχία Λάρνακας (Εργατικό Δυναμικό: 67.025 άτομα)

Σύνολο Ανέργων: 8.536 (αύξηση κατά 1.241 άτομα ή 17%).
Νέες γνωστοποιηθείσες κενές θέσεις: 193
Ενεργές κενές θέσεις: 761
Τοποθετήσεις: 17 (όλες στον ιδιωτικό τομέα)

Επαρχία Αμμοχώστου (Εργατικό Δυναμικό: 23.615 άτομα)

Σύνολο Ανέργων: 4.813 (αύξηση κατά 579 άτομα ή 14%).
Νέες γνωστοποιηθείσες κενές θέσεις: 186
Ενεργές κενές θέσεις: 397
Τοποθετήσεις: 12 (όλες στον ιδιωτικό τομέα)

Επαρχία Πάφου (Εργατικό Δυναμικό: 38.412 άτομα)

Σύνολο Ανέργων: 5.926 (αύξηση κατά 598 άτομα ή 11%).
Σύνολο Άνεργων Αλλοδαπών: 213 άτομα ή 4% (αύξηση κατά 8 άτομα ή 4%)
Νέες γνωστοποιηθείσες κενές θέσεις: 139
Ενεργές κενές θέσεις: 374

Πηγή: Παρατηρητήριο Αγοράς Εργασίας / Τμήμα Εργασίας / Μάρτιος 2013

Άλμα στη μακροχρόνια ανεργία

Ο αριθμός των εγγεγραμμένων ανέργων με διάρκεια εγγραφής πάνω από έξι μήνες (μακροχρόνια άνεργοι) ανερχόταν τον Μάρτιο στα 14.111 άτομα και αποτελούσε το 32% του συνόλου των εγγεγραμμένων ανέργων.

Σε σύγκριση με τον Φεβρουάριο παρουσιάστηκε αύξηση του αριθμού των μακροχρόνια ανέργων, κατά 1.125 άτομα.

Η πλειοψηφία των μακροχρόνια ανέργων συγκεντρώνεται στην επαρχία Λευκωσίας (36%), ακολουθούν οι επαρχίες Λεμεσού (26%), Λάρνακας (20%), Πάφου (12%) και Αμμοχώστου (6%).

Οι επαγγελματικές κατηγορίες που παρουσιάζουν τη μεγαλύτερη συγκέντρωση των μακροχρόνια ανέργων είναι οι ανειδίκευτοι εργάτες (2.820 άτομα), οι γραφείς/δακτυλογράφοι (2.865 άτομα), οι τεχνίτες παραγωγής (2.338 άτομα) και οι υπάλληλοι υπηρεσιών (2.143 άτομα). Σε σύγκριση με τον Φεβρουάριο παρατηρήθηκε αύξηση στους υπαλλήλους υπηρεσιών (κατά 222 άτομα), στους ανειδίκευτους εργάτες (κατά 220 άτομα), στους τεχνίτες παραγωγής (κατά 200 άτομα) και στους γραφείς/ δακτυλογράφους (κατά 192 άτομα).

Όσον αφορά την οικονομική δραστηριότητα, το μεγαλύτερο μερίδιο των μακροχρόνια ανέργων συγκεντρώνεται στον τομέα των υπηρεσιών (3.441 άτομα ή 24%). Ακολουθούν οι τομείς του εμπορίου (2.947 άτομα ή 21%), των κατασκευών (2.621 άτομα ή 19%), και της μεταποίησης (1.691 άτομα ή 12%). Σε σύγκριση με τον προηγούμενο μήνα, Φεβρουάριο 2013, η μεγαλύτερη αύξηση καταγράφηκε στον τομέα των υπηρεσιών (κατά 253 άτομα) και στον τομέα των κατασκευών (κατά 253 άτομα). [βλέπε πίνακα 12].

Το μεγαλύτερο μερίδιο των μακροχρόνια ανέργων κατά κοινότητα αποτελούν οι Ελληνοκύπριοι (με 11.227 άτομα ή 80%), ακολουθούν οι Ευρωπαίοι πολίτες (1.701 ή 12%), οι Πόντιοι με ελληνικό διαβατήριο (432 άτομα ή 3%) και οι άλλοι αλλοδαποί (395 άτομα ή 3%).

OIK_07-oikonomia_OIK_07-oikonomia 4/19/13 8:39 PM Page 7

«Σπάνε» οι ελληνικές καταθέσεις

Στην Ελλάδα διαπιστώνεται και πάλι διακριτικό ενδιαφέρον για μεταφορά κεφαλαίων στο εξωτερικό

Του **ΗΛΙΑ Γ. ΜΠΕΛΛΟΥ**

Επιπλέον φόρτο εργασίας έχουν αποκτήσει τα υποκαταστήματα των ελληνικών τραπεζών τις τελευταίες εβδομάδες. Χιλιάδες δικαιούχοι «σπάνε» τις καταθέσεις τους σε μικρότερες, κάτω από το όριο των 100.000 ευρώ που θεωρείται εγγυημένο. Εναλλακτικά, προσθέτουν συνδικαιούχους στους ήδη υπάρχοντες λογαριασμούς τους, επιχειρώντας να προφυλαχτούν, με αυτόν τον τρόπο, από το ενδεχόμενο επανάληψης της επώδυνης κυπριακής εμπειρίας.

Παράλληλα, μεγάλος αριθμός προθεσμιακών καταθέσεων, με ποσά άνω των 100.000 ευρώ, «σπάνε» πρόωρα προκειμένου να μπουν κι εκεί νέοι δικαιούχοι. Οταν ξανανοίγουν όμως, τα νέα επιτόκια που προσφέρονται είναι κατά κανόνα χαμηλότερα των προηγούμενων, μειώνοντας έτσι το κόστος χρηματοδότησής τους και παρατείνοντας την περίοδο δέσμευσης.

Και ενώ αυτά συμβαίνουν στα δίκτυα των τραπεζών, στο private banking διαπιστώνεται και πάλι διακριτικό ενδιαφέρον για μεταφορά κεφαλαίων στο εξωτερικό ή σε τοποθετήσεις που θεωρούνται ασφαλέστερες των καταθέσεων. Στροφή σημειώνεται και προς υποκαταστήματα ξένων τραπεζών, κάποιες από τις οποίες προσφέρουν το τελευταίο διάστημα και, συγκριτικά με τα δεδομένα τους, υψηλά επιτόκια, της τάξης του 3,5%, για περιορισμένο διάστημα, προκειμένου να επωφεληθούν από τη φυγόκεντρη τάση των Ελλήνων αποταμιευτών.

«Αν μη τι άλλο, οι μεγαλοκαταθέτες έχουν ήδη μετακινηθεί εδώ και πολλούς μήνες και τώρα είμαστε μάρτυρες μιας δραστηριότητας σε μικρότερα ποσά, της τάξης των 200 - 300.000 ευρώ», αναφέρει χαρακτηριστικά Ελληνας τραπεζίτης.

Στην Κύπρο η εκροή κεφαλαίων παρά την επιβολή περιορισμών στην κίνησή τους εκτιμάται από γερμανικές πηγές πως ανέρχεται περίπου σε 1 δισ. και αφορά κυρίως καταθέσεις που ήταν τοποθετημένες σε καταστήματα ξένων τραπεζών.

Την ίδια ώρα, η εικόνα που μεταφέρουν ξένοι τραπεζίτες για τη συμπεριφορά των Ελλήνων επιβεβαιώνει τις ανησυχίες τόσο για ανακοπή της τάσης επιστροφής των καταθέσεων στην Ελλάδα όσο και για νέες μεταφορές κεφαλαίων προς το εξωτερικό. Οι ίδιες πηγές αναφέρουν ότι, σε αντίθεση με το πρόσφατο παρελθόν, μεγάλο ποσοστό όσων μεταφέρουν χρήματα στο εξωτερικό κατευθύνεται και εκτός Ευρωζώνης – Ελβετίας και συγκεκριμένα σε βρετανικές τράπεζες. Το άνοιγμα όμως μικρότερων λογαριασμών σε τράπεζες λιανικής στη Βρετανία υπάγεται σε περιορισμούς αυστηρότερους απ' ό,τι εντός της Ευρωζώνης. Γι' αυτό υπάρχουν αναφορές για ενεργοποίηση εκατοντάδων παλαιότερων αδρανοποιημένων λογαριασμών Ελλήνων δικαιούχων που είχαν ανοιχτεί κατά την περίοδο της παραμονής τους στο Ηνωμένο Βασίλειο (συνήθως ως φοιτητές)

.Εννοείται, τέλος, ότι ποτέ δεν εξέλιπε το ενδιαφέρον για τους συνήθεις προορισμούς της Ελβετίας ή και της Γερμανίας. Είναι χαρακτηριστικό ότι τουλάχιστον τρεις εκπρόσωποι ισάριθμων ελβετικών τραπεζών βρίσκονται αυτό το διάστημα για περισσότερο από ό,τι συνήθως στην Αθήνα και «πραγματοποιούν ραντεβού», όπως αναφέρουν κύκλοι που είναι σε θέση να γνωρίζουν τη σχετική δραστηριότητα.

Η ματαίωση του deal Εθνικής – Eurobank αναφέρεται ως επιπλέον ενισχυτικός παράγοντας της μετανάστευσης κεφαλαίων προς το εξωτερικό, αφού έχει εντείνει τις ανησυχίες για το κατά πόσον τα κεφαλαία στο ΤΧΣ θα επαρκέσουν για τη στήριξη των τραπεζών ή θα χρειαστεί η προσφυγή στην καταθετική τους βάση, στο μοντέλο του bail in, που ευαγγελίζονται πλέον οι Ευρωπαίοι ιθύνοντες. Η Goldman Sachs σε πρόσφατη έκθεσή της μελέτησε τη συμπεριφορά των καταθετών κατά το διάστημα Ιουνίου 2011 - Φεβρουαρίου 2011 και κατέληξε στο συμπέρασμα πως οι καταθέσεις στην Ελλάδα, αυτό το διάστημα, υποχώρησαν κατά 8%, στην Ισπανία το ίδιο διάστημα κατά 5% και στην Ιρλανδία κατά 3%, ενώ στην Ιταλία παρέμειναν εν πολλοίς αμετάβλητες.

ΑΠΕ

Εναλλακτικά, προσθέτουν συνδικαιούχους στους ήδη υπάρχοντες λογαριασμούς τους, επιχειρώντας να προφυλαχτούν, με αυτόν τον τρόπο, από το ενδεχόμενο επανάληψης της επώδυνης κυπριακής εμπειρίας.

Επιστροφή στην αγκαλιά της χρυσής λίρας

«Η εποχή της καχυποψίας» επέστρεψε στους Έλληνες πολίτες με αποτέλεσμα να αυξηθεί και η αγορά χρυσών λιρών Αγγλίας τόσο από την νόμιμη οδό (Τράπεζα της Ελλάδος, τραπεζα Πειραιώς), όσο από τους σύγχρονους σαράφηδες που κάνουν κυριολεκτικά και μεταφορικά «χρυσές δουλειές».
Σύμφωνα με δηλώσεις αργυραμοιβών, το τελευταίο διάστημα παρατηρείται αύξηση στις αγορές χρυσών λιρών, για δύο κυρίως λόγους:
• Μετά το «κούρεμα» των καταθέσεων άνω των 100.000 ευρω στην Κύπρο αυξήθηκε η ανησυχία των πολιτών που αισθάνονται πιο σίγουροι εάν μέρος των καταθέσεων τους το τοποθετήσουν στις αγορές χρυσών λιρων που είναι επένδυση παντός καιρού
• Αρκετοί πολίτες μετα την φούσκα που έσκασε στα ακίνητα έχουν καταλήξει να θεωρούν ότι μόνο στα παράγωγα προϊόντα του χρυσού (ράβδοι ή λίρες) θα διασφαλίσουν τις όποιες αποταμιεύσεις διαθέτουν.
Είναι αξιοσημείωτη η αύξηση στις πωλήσεις χρυσών λιρών που παρουσιάζεται στο επίσημο δελτίο της Τράπεζας της Ελλάδος. Κατά το φετινό α' τρίμηνο του 2013 έχουν πουληθεί οι περισσότερες χρυσές λίρες αγγλίας των τελευταιων 8 τρίμηνων (διετία 2011-2012). Σε καθημερινή βάση μόνο στην Αθήνα υπολογίζεται ότι πωλούνται περισσότερες από 200 με 300 χρυσές λίρες.
Σύμφωνα με τον πρόεδρο ανταλακτηρίου συναλλάγματος, η σημερινή ζήτηση για χρυσές λίρες αγγλίας θυμίζει πολύ την εποχή του 1980 με τον υψηλό πληθωρισμό στην Ελλάδα και τις κινήσεις του Αμερικανού κεντρικού τραπεζίτη Πολ Βόλκερ που είχε αναλάβει τα ηνία της ομοσπονδιακής τράπεζας από τις αρχές έως και τα μέσα της δεκαετίας του '80, επιβάλλοντας έλεγχο στις έντονες πληθωριστικές πιέσεις που είχαν πυροδοτηθεί μετά τις πετρελαϊκές κρίσεις της δεκαετίας του '70. Ως γνωστόν, η ζήτηση για χρυσές λίρες εμφανίζεται σε περιόδους αναταράξεων, αλλά και έντονων διακυμάνσεων (volatility) της τιμής του πολύτιμου μετάλλου στις αγορές παραγώγων. Αυτή την εβδομάδα ο χρυσός σημείωσε ελεύθερη πτώση, με το πολύτιμο μέταλλο να καταγράφει τις μεγαλύτερες απώλειες από τη δεκαετία του 1980 διολισθαίνοντας κάτω από το επίπεδο των 1.400 δολ. ανά ουγγιά. Την Παρασκευή 12 Απριλίου έκλεισε με μεγάλες απώλειες 4,1% στα 1.501,40 δολ. ανά ουγγιά. Με την πτώση της Παρασκευής ο χρυσός βρέθηκε να χάνει 20,5% από το ρεκόρ των 1.888,70 δολ. ανά ουγγιά που σημείωσε τον Αύγουστο του 2011.
Οι αναλυτές σημειώνουν ότι στις αγορές επικρατεί ανησυχία ότι η ζήτηση στην Ασία ενδεχομένως να αποδυναμώνεται. Σοβαρές απώλειες κατέγραψε και το ασήμι με το συμβόλαιο Μαΐου να χάνει 2,97 δολ. ή 11% στα 23,36 δολ. ανά ουγγιά. Είναι το χαμηλότερο κλείσιμο για το πιο ενεργό συμβόλαιο από τον Οκτώβριο του 2010.

ΑΝΕΣΤΗΣ ΝΤΟΚΑΣ

ΑΝΑΛΥΣΗ / *Του* **ΑΝΔΡΕΑ ΝΕΟΚΛΕΟΥΣ**

Για τον διορισμό προσωρινού Δ.Σ. στην Τρ. Κύπρου

Μετά το γνωστό «bail-in» και τη μετατροπή μεγάλου μέρους των καταθέσεων σε μετοχές της Τράπεζας Κύπρου, οι βασικοί της μέτοχοι θα είναι πλέον οι μέχρι σήμερα μεγάλοι της καταθέτες. Κατά συνέπεια, είναι η γνώμη μου, όπως τα μέλη του Διοικητικού Συμβουλίου της Τράπεζας Κύπρου που πρόκειται σύντομα να διορισθούν πρέπει να είναι όχι μόνο ικανά και κατάλληλα (fit and proper persons) δυνάμει των κριτηρίων που εφαρμόζονται βάσει των συνήθων τραπεζικών πρακτικών, αλλά επίσης πρέπει να είναι πρόσωπα τα οποία θα χαίρουν της εμπιστοσύνης των εν λόγω καταθετών/μετόχων.

Ιδανικά, όλα τα πρόσωπα αυτά πρέπει να είναι άτομα εγνωσμένου κύρους ούτως ώστε να εμπνέουν την εμπιστοσύνη των Οίκων Αξιολόγησης με την ελπίδα ότι μόλις η χώρα μας αναβαθμιστεί οικονομικά και η Τράπεζα Κύπρου να αναβαθμιστεί επίσης για να μπορέσει να επανακτήσει την εμπιστοσύνη των διεθνών τραπεζών και των ξένων αγορών κεφαλαίου.

Για τον λόγο αυτό εισηγούμαι όπως το Υπουργείο Οικονομικών και η Κεντρική Τράπεζα αντί να αναζητούν και να ψάχνουν ανάμεσα στα διάφορα κόμματα και τους πολιτικούς σχηματισμούς να διαβουλευθούν με τα μεγάλα Νομικά και Λογιστικά γραφεία, τα οποία εκπροσωπούν τα συμφέροντα της μεγάλης πλειονότητας των μεγάλων καταθετών/μετόχων, για να βρουν τα πρόσωπα εκείνα που πρέπει να αποτελέσουν το Προσωρινό Διοικητικό Συμβούλιο της Τράπεζας.

Μόνο με αυτό τον τρόπο θα επιλεγούν τα κατάλληλα πρόσωπα τα οποία θα κληθούν να πείσουν τους καταθέτες/μετόχους των οποίων τα χρήματα τους έχουν μετατραπεί, άνευ της συγκατάθεσής τους, σε μετοχικό κεφάλαιο, ότι είναι προς όφελος τους να συνεργαστούν και να δουλέψουν μαζί με την Τράπεζα. Κυρίως να τους πείσουν ότι μόνο με την εμπιστοσύνη και τη συνεργασία τους θα μπορέσουν να επαναφέρουν την Τράπεζα σε τέτοια θέση ούτως ώστε να τους επιστρέψει τα χρήματα τους, μέσω μελλοντικών διανομών μερισμάτων ή υπεραξίας των μετοχών τους.

Ο κ. Ανδρέας Νεοκλέους είναι δικηγόρος.

OIK_08-oikonomia_OIK_06-oikonomia 4/19/13 5:26 PM Page 8

Σημαντικό μειονέκτημα για τους τωρινούς πηγέτες ο «ψηφιακός αναλφαβητισμός»

Η επανάσταση των social media προκαλεί σύγκρουση με τον παραδοσιακό τρόπο διοίκησης των εταιρειών

Της **ΧΡΙΣΤΙΝΑΣ ΔΑΜΟΥΛΙΑΝΟΥ**

Η «επανάσταση» που έχουν φέρει τα social media πριν ακόμη συμπληρώσουν μια δεκαετία, δεν έχουν αφήσει άτρωτα τα ανώτατα στελέχη και ιδιαιτέρως τους εταιρικούς ηγέτες. Αντιθέτως μάλιστα, οι ριζικές αλλαγές που έχουν επιφέρει στους οργανισμούς οι τεχνολογίες της πληροφορίας και τα μέσα κοινωνικής δικτύωσης και επικοινωνίας -μέσα από τη συχνά ανεξέλεγκτη εικονική επικοινωνία και με τη διάχυση της γνώσης- αναδεικνύουν τον «ψηφιακό αναλφαβητισμό» ενός ηγέτη ως σημαντικό μειονέκτημα. Χωρίς να υποβαθμίζεται και η σύγκρουση που προκαλούν στον παραδοσιακό τρόπο διοίκησης, ο οποίος υπόκειται σε ουσιαστική μεταμόρφωση.

Το νέο «νόμισμα» που ισχύει στον κόσμο των social media είναι η «συνδημιουργία» και η «συνεργασία».

BLOOMBERG

Γενιά της συνδετικότητας

Οπως λένε οι ειδικοί, η «επανάσταση» βρίσκεται ακόμη στην αρχή. «Πριν ακόμη οι εταιρείες αρχίσουν να αφομοιώνουν τις συνέπειες της επανάστασης Web 2.0, την πόρτα τους χτυπά η επόμενη γενιά της "συνδετικότητας" που ως το 2020 θα συνδέει περί τα 50 εκατομμύρια συσκευές, αυτοκίνητα και κάθε είδους αντικείμενα. Είναι το Διαδίκτυο των αντικειμένων - μια μεταμόρφωση που θα δώσει καινούργιες ευκαιρίες, θα δημιουργήσει νέα επιχειρηματικά μοντέλα και θα "καλωσορίσει" την απαρχή μιας καινούργιας ανεπάρκειας για τους ηγέτες, την οποία ωστόσο μπορούν και οφείλουν να τη διαχειριστούν».

Ο πανεπιστημιακός καθηγητής Ρόναλντ Ντίσερ, συγγραφέας του βιβλίου «Designing the Smart Organization. How Breakthrough Corporate Learning Initiatives Drive Strategic Change and Innovation» και ο Σιλβέιν Νιούτον, ανώτερο στέλεχος της General Electric, με κοινό εκτενές άρθρο τους που το παρουσιάζει το McKinsey Quarterly (www.mckinseyquarterly.com) ύστερα από έρευνα, κατέληξαν στις συγκεκριμένες δεξιότητες social media τις οποίες οι εταιρικοί ηγέτες οφείλουν να διαθέτουν, ώστε να ανταποκρίνονται στον νέο τύπο ηγεσίας με τον οποίο, αφενός θα κεφαλαιοποιούν τη δυναμική των social media, αφετέρου θα μετριάζουν τους κινδύνους τους οποίους συνεπάγονται.

Υπογραμμίζουν μάλιστα, ότι η δυναμική των social media επαυξάνει τις ιδιότητες εκείνες που ανέκαθεν έχουν αποτελέσει τους άξονες μιας αποτελεσματικής ηγεσίας. Δηλαδή, τη στρατηγική δημιουργικότητα, την αυθεντική επικοινωνία και την ικανότητα να αντιμετωπίζονται οι κοινωνικές και πολιτικές δυναμικές μέσα στην επιχείρηση, όπως και ο σχεδιασμός ενός ευέλικτου οργανισμού. Επιγραμματικά δε, αναφέρουν ότι το νέο «νόμισμα» που ισχύει στον κόσμο των social media είναι η «συνδημιουργία» και η «συνεργασία».

Διαφορετικά εργαλεία

Αρα, «τα ανώτερα στελέχη πρέπει να είναι σε θέση να αντιληφθούν τη φύση των διαφορετικών "εργαλείων" των social media, όπως και τις "άτακτες δυνάμεις" που αυτά απελευθερώνουν». Μελετώντας την περίπτωση της GE στην οποία -μεταξύ άλλων- το 2012 οι εργαζόμενοι σχεδίασαν και «έστησαν» την πλατφόρμα GE Colab για τη δική τους συνεργασία και ομαδική εργασία, οι συγγραφείς καταλήγουν στις συγκεκριμένες εκείνες δεξιότητες του ηγέτη, που συνιστούν πλέον «κρίσιμη πηγή ανταγωνιστικού πλεονεκτήματος». Κατ' αρχήν τον θέλουν **«Παραγωγό» ταινιών video** μέσα από τις οποίες, ο ίδιος προσωπικά θα μπορεί να επικοινωνεί ζωντανά, με τους να γίνονται δημιουργικοί «παραγωγοί».

Δεύτερη δεξιότητα είναι αυτή του δυναμικού **«Διανομέα» της πληροφόρησης**. Εστω και αν η παραδοσιακή διαδρομή -που συνεπάγεται έλεγχο και διαχείριση- της μετάδοσης ενός μηνύματος διατηρείται, παράλληλα οι ηγέτες θα πρέπει να γνωρίζουν ότι το κείμενό τους πρέπει να είναι δεσμευτικό, ακόμη και αν η μετάδοσή του ξεφύγει σε απρόβλεπτη κατεύθυνση. Εστω και αν ο ψηφιακός «αλφαβητισμός» βρίσκεται ακόμη σε νηπιακή ηλικία για πολλές εταιρείες, ο ενθουσιασμός που προκαλούν τα social media είναι δεδομένος, αλλά μπορεί να προκαλέσει και σοβαρή βλάβη. Για τον λόγο αυτό, οι ηγέτες οφείλουν να αναλάβουν ένα ρολό προ-δραστικό, προκειμένου να αυξηθεί η σχετική γνώση ιδιαιτέρως μεταξύ των στελεχών τους. Να γίνουν δηλαδή **«Σύμβουλοι»** και **«Ενορχηστρωτές»** σε μια στρατηγική που θα αναπτύσσει την κουλτούρα της μάθησης και της περίσκεψης. Η στρατηγική αυτή προβλέπει και το «αντίστροφο μέντορινγκ» (reverse mentoring), με το οποίο οι ηγέτες μπορούν να επιταχύνουν την οργανωσιακή αλλαγή, δεσμεύοντας τη νέα γενιά των ψηφιακά καταρτισμένων στελεχών τους, να εκπαιδεύσουν τους αρχαιοτέρους.

Οι ηγέτες εκείνοι που έχουν ήδη «βουτήξει» στα βαθιά νερά των social media, γνωρίζουν ότι θα πρέπει και να «σερφάρουν» ανάμεσα σε δυνητικά συγκρουόμενους στόχους. Και για τον λόγο αυτό, θα πρέπει να έχουν δημιουργήσει την κατάλληλη οργανωσιακή και τεχνική υποδομή ώστε, αφενός να ενθαρρύνεται η ελεύθερη ανταλλαγή, ταυτόχρονα όμως να επιβάλλεται ο έλεγχος που θα μετριάζει τον κίνδυνο από ανεύθυνη χρήση. Κάτι, που συνιστά μια δύσκολη πρόκληση στον οργανωσιακό σχεδιασμό. Αρα, ο ηγέτης θα πρέπει να είναι και **«Αρχιτέκτονας»**, διατείνονται οι συγγραφείς.

Και ως έκτη και τελευταία δεξιότητα, αναφέρουν ότι ο ηγέτης πρέπει να γίνεται και **«Αναλυτής»**. Αφού θα έχει εγκαίρως συλλάβει τις αναδυόμενες τάσεις και καινοτομίες -όχι απλώς τις επιπτώσεις τους στον ανταγωνισμό της αγοράς- αλλά και τη σημασία που αυτές έχουν για τις τεχνολογίες της επικοινωνίας που έχουν θεμελιώδη αξία για την ευελιξία του οργανισμού τους.

Τα οφέλη από τη χρήση των social media

Επίλογος της έκθεσης είναι η πεποίθηση που εκφράζουν οι συγγραφείς, ότι οι οργανισμοί εκείνοι που θα αναπτύξουν μια «κρίσιμη μάζα» στελεχών που θα γνωρίζουν καλά τις έξι αυτές διαστάσεις που έχει η γνώση και η χρήση των social media, θα έχουν ένα φωτεινό μέλλον. Θα είναι περισσότερο δημιουργικοί και ευέλικτοι. Θα προσελκύουν και θα διακρατούν τα καλύτερα ταλέντα, ενώ ταυτόχρονα θα αξιοποιούν περισσότερο τις ικανότητες και τις ιδέες των εργαζομένων και των συμμετοχών τους. Θα συνεργάζονται αποτελεσματικότερα εντός και εκτός συνόρων και θα απολαύσουν ευρύτερη παγκόσμια ένταξη. Θα επωφεληθούν από τις στενότερες και μονιμότερες σχέσεις με τους πελάτες, κάτι που συμβάλλει στην προβολή της καλής φήμης τους. Εχουν επίσης την πιθανότητα να διαδραματίσουν ηγετικούς ρόλους και να δημιουργήσουν νέα επιχειρηματικά μοντέλα.

Αναγκαιότητα και όχι πολυτέλεια το «χτίσιμο» φήμης

Της **ΧΡΙΣΤΙΝΑΣ ΔΑΜΟΥΛΙΑΝΟΥ**

Μπορεί οι εταιρείες μας να γνωρίζουν τη μεγάλη θετική αξία που συνεπάγεται το να έχουν καλή φήμη -και κάνουν πολλά για να την «χτίσουν»- ωστόσο, φαίνεται ότι αποφεύγουν να τη συνδέσουν και με το «χτίσιμο» ενός καλού ονόματος για τον εργοδότη. Κάτι που οι ειδικοί το εκφράζουν μέσα με τον όρο «employer branding». Το σημαντικό αυτό θέμα το έφερε στην επικαιρότητα το τμήμα Εφαρμοσμένης έρευνας και Καινοτομίας του ALBA Graduate Business School at the American College of Greece στο πλαίσιο της πρόσφατης εκδήλωσης για την παρουσίαση του «Δείκτη Τάσεων Αγοράς για το πρώτο εξάμηνο του 2013».

«Σε εποχές που τα οικονομικά κίνητρα είναι πενιχρά, πρέπει να εστιάσουμε σε άλλους παράγοντες που μας καθιστούν ελκυστικούς ως εργοδότες όπως στο περιβάλλον εργασίας, στην πρόκληση του αντικειμένου της εργασίας, στην κοινωνική συνεισφορά ως εταιρεία» λέει η δρ Ολγα Επιτροπάκη.

BLOOMBERG

«Ψυχολογικό συμβόλαιο»

Εισηγήτριες του ειδικού αυτού θέματος ήταν η κ. Ζωή Κουρουνάκου, διευθύντρια αυτού του Τμήματος του ALBA και η δρ Ολγα Επιτροπάκη, αναπληρώτρια καθηγήτρια, κάτοχος της επώνυμης ακαδημαϊκής έδρας «Σταύρος Κωστόπουλος» στη Διοίκηση και Ανάπτυξη Ανθρωπίνου Δυναμικού, η οποία, συνοψίζοντας, τόνισε ότι στις παρούσες συνθήκες «το employer brand αποτελεί αναγκαιότητα και όχι πολυτέλεια». Τη χαρακτήρισε ως μια διαδικασία στην οποία αξίζει να μπει κάθε εταιρεία -ανεξάρτητα από το μέγεθος και τον κλάδο στον οποίο ανήκει– για να προσδιορίσει με σαφήνεια αυτό που τη διαφοροποιεί ως «εργοδότη» από τους ανταγωνιστές της και να προβάλει μια ξεκάθαρη εταιρική ταυτότητα. Ταυτόχρονα, προωθεί μέσα και έξω από την εταιρεία μια ξεκάθαρη εικόνα που την καθιστά ελκυστική ως εργοδότη, ενώ ταυτόχρονα, προσδιορίζει το «ψυχολογικό συμβόλαιο» μέσα από σαφείς πληροφορίες - τόσο προς τους ήδη εργαζομένους όσο και σε πιθανούς υποψηφίους. Κάτι που αντιστοιχεί σε «υπόσχεση» του εργοδότη προς τον εργαζόμενο. «Σε εποχές που τα οικονομικά κίνητρα είναι πενιχρά, πρέπει να εστιάσουμε σε άλλους παράγοντες που μας καθιστούν ελκυστικούς ως εργοδότες – λ.χ. στο περιβάλλον της εργασίας, στην πρόκληση του αντικειμένου της εργασίας, στην κοινωνική συνεισφορά μας ως εταιρεία».

Σύμφωνα με τα αποτελέσματα της έρευνας, έστω και αν οι εταιρείες θεωρούν σημαντικό το θέμα του ονόματος του «καλού εργοδότη», ωστόσο, μονό το 12,7% το κατατάσσουν ως βασική προτεραιότητα «ειδικά τώρα» για να ανακτήσουν τη χαμένη εμπιστοσύνη των εργαζομένων και των υποψηφίων. Σημειωτέον, ότι το στοιχείο αυτό, κρίνεται από τους υποψηφίους εργαζομένους περισσότερο ελκυστικό και από το πακέτο των αμοιβών είτε από το κοινωνικό έργο της εταιρείας. Συγκεκριμένα, τα αποτελέσματα της έρευνας δείχνουν ότι η πλειονότητα των εταιρειών πιστεύει ότι, όντως, έχουν ένα ξεκάθαρο Employer Brand για τους εργαζομένους. Ενώ –κάπως λιγότερες– πιστεύουν ότι το ίδιο ισχύει και για να προσελκύσουν ταλέντα. Σε σημαντικό ποσοστό επίσης (40%) πιστεύουν ότι έχουν αναπτύξει μια ξεκάθαρη πρόταση αξίας εργοδότη (Employee Value Proposition), έστω και αν σε μικρό ποσοστό (22,5%) η πρόταση αυτή δεν υπάρχει στην ιστοσελίδα τους ενώ ακόμη λιγότερες εταιρείες (18%) δίνουν και το αντίστοιχο «tagline» = δηλαδή μια φράση-κλειδί που εμπεριέχει την πρόταση αξίας εργοδότη. Ωστόσο, ανάγλυφη είναι η εικόνα του Employer Brand όπως την έδωσαν σε πάνελ που ακολούθησε την παρουσίαση των αποτελεσμάτων, οι εκπρόσωποι εταιρειών.

Καινοτομία

Συγκεκριμένα η κ. Σάντυ Ζουπάνου HR Manager Clients Kraft Foods Hellas αναφέρθηκε στη διάσταση της καινοτομίας που αποτελεί καθοριστικό μέρος του employer brand της Kraft και το οποίο αναδεικνύεται με το σχετικό tagline «Open Minds, Open Doors», μέσα από το οποίο επιδιώκεται η προσέλκυση εργαζομένων που σκέπτονται δημιουργικά και «βρίσκουν λύσεις έξω από το κουτί» όπως είπε. Επισημαίνοντας ότι «η κουλτούρα μας προωθεί την καινοτομία και οι εργαζόμενοί μας λειτουργούν μέσα σε ένα περιβάλλον ελεύθερης έκφρασης».

Εργασιακή ευελιξία

Η κ. Ματίνα Χατζηπαύλου HR director της Microsoft Hellas αναφέρθηκε ιδιαιτέρως στην εργασιακή ευελιξία στην εταιρεία της, όπως την εφαρμόζει με το νέο μοντέλο εργασίας New World at Work, το οποίο δεν έχει συγκεκριμένα ωράρια και γραφεία για τους εργαζομένους - «ούτε καν για τους διευθυντές». Με τον τρόπο αυτό καλλιεργούνται η προσαρμοστικότητα, η ευελιξία και η γρήγορη ανταπόκριση στην αλλαγή. «Θέλουμε οι άνθρωποί μας να μπορούν να εκφράσουν ελεύθερα την ατομικότητά τους. Να βρίσκονται πάντα στην αιχμή των εξελίξεων και να αγαπούν αυτό που κάνουν». Κάτι, που εκφράζεται μέσα από το tagline της εταιρείας, «come as you are, love what you do» και συνοψίζει την πρόταση αξίας του εργοδότη.

Χρονοβόρος διαδικασία που αποφέρει όμως πολλαπλά οφέλη

Τέλος, στις δράσεις Εταιρικής Κοινωνικής Ευθύνης της Unilever για τη μείωση του αποτυπώματος του άνθρακα -που είναι σημαντική διάσταση του employer brand της εταιρείας- αναφέρθηκε η κ. Εύα Ξαξήρα HR manager Elais-Unilever Hellas υπογραμμίζοντας ότι «ο στόχος μας είναι να φέρνουμε υψηλά αποτελέσματα, κάνοντας ταυτόχρονα το καλό και να λειτουργούμε ως εταιρεία με υψηλά πρότυπα ηθικής και περιβαλλοντικής συνείδησης». Κάτι που εκφράζεται σαφώς και μέσα από το tagline της εταιρείας που είναι «Doing good by doing well». Κοινό σημείο έμφασης στις παρουσιάσεις που έκαναν οι τρεις κυρίες στελέχη των εταιρειών τους, είναι ότι «το employer brand δεν είναι κάτι στατικό αλλά μια δυναμική διαδικασία που παίρνει χρόνια, όμως αποφέρει πολλαπλά οφέλη». Επισήμαναν επίσης, το πόσο σημαντικό στοιχείο είναι οι τρόποι με τους οποίους το employer brand επικοινωνείτε μέσα και έξω από την εταιρεία. Και ως παραδείγματα ανέφεραν τη δημιουργία career site, την αξιοποίηση των social media, τη συμμετοχή σε ημέρες καριέρας, σε φοιτητικούς διαγωνισμούς, αλλά και με τη χρήση video, ώστε οι ίδιοι οι εργαζόμενοι να παρουσιάζουν τη δική τους εμπειρία για το τι σημαίνει να εργάζεσαι στη συγκεκριμένη εταιρεία.

ΕΡΓΑΣΙΑ & ΖΩΗ

Γυναίκες επιχειρηματίες και κοινωνική ευημερία

«Οι γυναίκες κτίζουν ένα νέο επιχειρηματικό μοντέλο με μεγαλύτερη ισορροπία προσωπικών, επαγγελματικών και κοινωνικών στόχων, μια τάση που επηρεάζει το νέο μοντέλο της κοινωνικής ευημερίας. Πρέπει λοιπόν να ληφθεί σοβαρά υπ' όψιν ότι οι γυναίκες αλλάζουν την οικονομία και την κοινωνία». Είναι το σχόλιο της ευρωβουλευτού κ. Ρόδης Κράτσα κατά την παρουσίαση των αποτελεσμάτων της έρευνας «Η Γυναίκα επιχειρηματίας ευθέως», που διεξήγαγε η εταιρεία συμβούλων «Μίλντος Αναδυόμενες Τεχνολογίες & Υπηρεσίες» σε συνεργασία με την εταιρεία ερευνών Focus Bari και την Κοινωνική Συνεταιριστική Επιχείρηση Κοιν. Knowl.

Ερευνα σκιαγραφεί την εικόνα της καθημερινής επαγγελματικής, κοινωνικής και ατομικής πραγματικότητας που βιώνουν οι γυναίκες επιχειρηματίες στην Ελλάδα

Στόχος της έρευνας ήταν να σκιαγραφήσει την εικόνα της καθημερινής επαγγελματικής, κοινωνικής και ατομικής πραγματικότητας, «όπως τη βιώνουν και τη στοχάζονται οι γυναίκες επιχειρηματίες στην Ελλάδα» ανέφερε η γενική διευθύντρια της Μίλντος, κ. Ολγα Σταυροπούλου. Και υπογράμμισε ότι «άποψή μου είναι ότι φάνηκε ένας νέος δρόμος για τον επαναπροσδιορισμό της έννοιας της γυναικείας επιχειρηματικότητας». Γενικό συμπέρασμα, σύμφωνα με τα αποτελέσματα της έρευνας, είναι ότι «αν και οι Ελληνίδες έχουν τη δυνατότητα να γίνουν επιτυχημένες επιχειρηματίες, δεν το επιλέγουν -δεν το τολμούν- γιατί φοβούνται». Η έρευνα ήταν πανελλαδική και σύμφωνα με τις απαντήσεις τους, οι γυναίκες επιχειρηματίες, σχεδόν στο σύνολό τους (82%), δηλώνουν πολύ ικανοποιημένες με την απόφασή τους να ξεκινήσουν τη δική τους επιχείρηση. Ξεκίνησαν μόνες και οι περισσότερες σε ηλικία 18-34 ετών. Εχουν υψηλό επίπεδο μόρφωσης και ανώτατης εκπαίδευσης και εργάζονται σκληρά περισσότερο από δέκα ώρες την ημέρα. Νιώθουν περήφανες και επιτυχημένες και απολαμβάνουν τον σεβασμό της οικογένειας και του φιλικού περιβάλλοντός τους. Ωστόσο, «κάποιες φορές (63%) νιώθουν ενοχές για τον λίγο χρόνο που αφιερώνουν στην οικογένειά τους».

Εχουν άγχος (98%) για την οικονομική κατάσταση στη χώρα και δηλώνουν ότι «η ελληνική κοινωνία δεν τις αποδέχεται όσο θα έπρεπε». Διαπιστώνουν έλλειψη πολιτικών υποστήριξης της γυναικείας επιχειρηματικότητας στην Ελλάδα και ότι «ενώ μπορούν, συχνά δεν τολμούν». Στα σημαντικά μηνύματα που μεταδίδει η έρευνα, οι αναλυτές αναφέρουν ότι «έχουν ισχυρούς συμμάχους την αποφασιστικότητα, το όραμα, τη μόρφωση, τα ηγετικά προσόντα, την επιμονή, αλλά και την ικανότητα επικοινωνίας, την υπομονή και την υπευθυνότητα».

ΧΡ. ΔΑΜ.

ΑΡΧΕΙΟ

Γενικό συμπέρασμα, σύμφωνα με τα αποτελέσματα της έρευνας, είναι ότι «αν και οι Ελληνίδες έχουν τη δυνατότητα να γίνουν επιτυχημένες επιχειρηματίες, δεν το επιλέγουν -δεν το τολμούν- γιατί φοβούνται».

Ψυχική υγεία και ηλεκτρονική εκμάθηση

Η πληροφορία μάς έρχεται από το Ευρωπαϊκό Δίκτυο για την προαγωγή της υγείας στους εργασιακούς χώρους. Η καλή είδηση έρχεται από τη Γερμανία»: η ομοσπονδιακή ένωση Betriebskrankenkasse (BKK) ως εξουσιοδοτημένη ηγέτις της ευρωπαϊκής πρωτοβουλίας «Κοινή Δράση» (Joint Action) για την «Προαγωγή της Ψυχικής Υγείας των Εργαζομένων» στην οποία συμμετέχουν 28 χώρες, ανέπτυξε -μεταξύ των άλλων- και διαθέτει εργαλείο ηλεκτρονικής εκμάθησης για τους μάνατζερ, προκειμένου να μπορούν να προλαμβάνουν και να αντιμετωπίζουν δεόντως τα ψυχικά προβλήματα που δημιουργούνται στους χώρους της εργασίας τους.

Πρόκειται για το έργο psyGA, το οποίο προσφέρει πρακτική βοήθεια και «εργαλεία» στις εταιρείες και στις βιομηχανίες κάθε μεγέθους. Με απλές και κατανοητές υποδείξεις εξηγεί στους μάνατζερ, αφενός πώς να προστατεύουν τους εργαζομένους τους από το υπερβολικό στρες, αλλά συγχρόνως, πώς και οι ίδιοι να προστατεύουν τη δική τους ψυχική υγεία. Σε ένα σχόλιο αναφέρεται ότι «οι μάνατζερ δέχονται από παντού πιέσεις: πρέπει να επιτυγχάνουν τους στόχους, να αιτιολογούν στους ανωτέρους τους τα αποτελέσματα που έχουν ήδη πετύχει. Ταυτόχρονα όμως τους ζητούν να διοικούν με σωστό τρόπο τους εργαζομένους τους και να τους προστατεύουν από το στρες. Και σαν να μην έφταναν όλα αυτά, τους ζητούν να παραμένουν και οι ίδιοι υγιείς και αυτάρκεις. Ωστόσο, όταν το προσωπικό μειώνεται και ο φόρτος εργασίας αυξάνεται, μήπως είναι υπερβολικό να ζητάς από ένα στέλεχος, αφενός σε μια στρεσογόνο κατάσταση να διατηρεί την ηρεμία του, ταυτόχρονα όμως να έχει τον νου του και αν διατηρούν την ευεξία τους οι εργαζόμενοι...».

Ο στόχος του προγράμματος, ωστόσο, είναι σημαντικός και επιδιώκει την ένταξη της προώθησης της ψυχικής υγείας στο μάνατζμεντ, προκειμένου να αποφεύγεται η «μεταδοτικότητα» του στρες. Κάτι, στο οποίο οι μάνατζερ είναι ιδιαιτέρως ευάλωτοι, αφού το άγχος αρχίζει από τον εργοδότη, μεταδίδεται στα ανώτερα στελέχη και δεν σταματά προτού πλήξει και τον τελευταίο εργαζόμενο. Παρήγορη, ωστόσο, είναι πληροφορία ότι η ηλεκτρονική χρήση του συγκεκριμένου «εργαλείου» δεν διαρκεί περισσότερο από 45 έως 75 λεπτά της ώρας, είτε συμπεριλάβει ο χρήστης είτε όχι και τα τρία τεστ που του προτείνονται (http://psyga.info/elearningtool/). Καλό μάθημα!

ΧΡ. ΔΑΜ.

OIK_09-oikonomia_OIK_07-oikonomia 4/19/13 10:32 PM Page 9

Συμφωνία Πεκίνου για Xstrata και Glencore

Το «πράσινο φως» από τις κινεζικές αρχές έλαβε η σχεδιαζόμενη εξαγορά της εξορυκτικής εταιρείας Xstrata από την ανταγωνίστριά της Glencore αντί τιμήματος 30 δισ. δολαρίων. Η απεμπλοκή της διαδικασίας επετεύχθη μετά την απόφαση της Xstrata να «θυσιάσει» το ορυχείο της στην περιοχή Λας Μπάμπας του Περού, ώστε να εξασφαλίσει την έγκριση της Κίνας. Παράλληλα, από την πλευρά της, η Glencore δεσμεύθηκε να προμηθεύει επί οκταετία την Κίνα με χαλκό, ψευδάργυρο και μόλυβδο. Αξίζει να αναφερθεί πως οι κινεζικές αρχές σπανίως απαιτούν την πώληση περιουσιακών στοιχείων ως προϋπόθεση για να εγκρίνουν μια εταιρική συμμαχία.

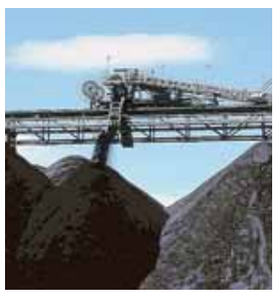
BLOOMBERG

Η εξαγορά της εξορυκτικής εταιρείας Xstrata από την ανταγωνίστριά της Glencore θα γίνει έναντι τιμήματος 30 δισ. δολ.

Η Κίνα είναι η μεγαλύτερη καταναλώτρια μετάλλου

Ωστόσο, για το Πεκίνο είναι μεγάλη η σημασία των μετάλλων και των μεταλλευμάτων που εξορύσσει και εμπορεύεται η Glencore. Οπότε δεν ήταν δυνατόν να διεκπεραιωθεί η εξαγορά της Xstrata από την Glencore χωρίς συμβιβασμούς.

Εξαρχής, η Glencore είχε αναφέρει ότι οι Αρχές της Κίνας είχαν δώσει ιδιαίτερη έμφαση στον έλεγχο των δύο εταιρειών στην αγορά χαλκού – Glencore και Xtrata ισοδυναμούν με το σχεδόν 7% των παγκόσμιων προμηθειών, ενώ η Κίνα είναι η μεγαλύτερη καταναλώτρια του μετάλλου. Πέραν της πώλησης του ορυχείου στο Περού, και ο Μικ Ντέιβις, ο διευθύνων σύμβουλος της Xstrata, δεν θα αναλάβει καθήκοντα αντίστοιχα επί εξάμηνο στον νέο κοινό όμιλο, όπως είχε νωρίτερα ανακοινωθεί από τις Glencore και Xstrata. Τώρα πλέον μετά την άρση των αντιρρήσεων του Πεκίνου ανοίγει ο δρόμος για να ολοκληρωθεί η συγχώνευση των δύο ομίλων, η οποία ως διαδικασία ξεκίνησε πριν από 14 μήνες και συνιστά και τη μεγαλύτερη στην ιστορία του κλάδου των εξορύξεων.

Συνολικά ο νέος κολοσσός με τον συνδυασμό των δραστηριοτήτων τους στον γαιάνθρακα, τον χαλκό, το νικέλιο, το κασσίτερο και τον ψευδάργυρο θα είναι μια υπερδύναμη στην αγορά εμπορευμάτων με ετήσια έσοδα της τάξεως των 250 δισ. δολαρίων. Η τιμή της μετοχής της Glencore ενισχύθηκε 3,6% στις 332,80 πένες στο Λονδίνο, αν και αρχικά, μετά τη γνωστοποίηση της κινεζικής έγκρισης, είχε εκτιναχθεί κατά 6%. Η τιμή της μετοχής της Xstrata ανήλθε 4,5%, στις 1.010 πένες. Η συνένωση ολοκληρώνεται στις 2 Μαΐου επισήμως και στις 3 Μαΐου αρχίζει η διαπραγμάτευση της νέας μετοχής. Τα νιάτα του κολοσσού θα αναλάβει ο Ιβαν Γκλάσενμπεργκ της Glencore, ο οποίος ασκεί καθήκοντα διευθύνοντος συμβούλου επί ενδεκαετία και οδήγησε την εταιρεία στην ανάπτυξη με εργαλείο τις εξαγορές.

ΚΙΝΑ
Αύξηση κόστους

Το κόστος παραγωγής στον μεταποιητικό τομέα στην Κίνα θα εξισωθεί με αυτό των ΗΠΑ το 2015, εκτιμά σε έρευνά της η συμβουλευτική εταιρεία AlixPartners. Η άνοδος του νομίσματος της Κίνας και το κόστος μεταφοράς αγαθών από την Κίνα έχουν κάνει πιο ακριβή την κινεζική μεταποίηση.

GOLDMAN SACHS
Ανοδος κερδών

Τα καθαρά κέρδη της Goldman Sachs αυξήθηκαν κατά 7% στα 2,3 δισ. δολάρια το πρώτο τρίμηνο του 2013 σε σχέση με έναν χρόνο πριν. Ισχυρά αποτελέσματα δημοσιοποίησαν, επίσης, η Citigroup, η Wells Fargo και η JPMorgan Chase.

BLACKSTONE
Αφησε την Dell

Η Blackstone εγκατέλειψε την προσφορά εξαγοράς της Dell έναντι 25 δισ. δολ. εν μέσω έντονων αμφισβητήσεων για τα οφέλη αυτής της κίνησης. Νέα βαρύτητα αποκτά τώρα η πρόταση του Michael Dell για έξοδο από τις αγορές.

Ε.Ε. - ΗΠΑ
Γαλλικοί όροι

Η Γαλλία προειδοποίησε ότι θα μπλοκάρει τις διαπραγματεύσεις της Ε.Ε. με τις ΗΠΑ για μια συμφωνία ελεύθερου εμπορίου, εφόσον δεν εξαιρεθούν από τις συνομιλίες πολιτιστικοί τομείς όπως η τηλεόραση και το ραδιόφωνο, σύμφωνα με το Reuters. «Η θέση της Γαλλίας είναι ότι θέλουμε να εξαιρεθούν από τις συνομιλίες τα πολιτιστικά προϊόντα. Αυτό δεν είναι διαπραγματεύσιμο», ανέφερε η Γαλλίδα υπουργός Εμπορίου, Nicole Bricq. «Το έχω πει, και αν δεν υπάρξει εξαίρεση, δεν θα έχουμε συμφωνία», πρόσθεσε.

Ρευστότητα δύο ταχυτήτων μεταξύ Βορρά και Νότου στην Ευρωζώνη

Στην περιφέρεια ο φαύλος κύκλος του ακριβού δανεισμού πνίγει το επιχειρείν

Του **ΚΩΣΤΑ ΚΑΡΚΑΓΙΑΝΝΗ**

Η φάση της έντονης απειλής για τη χρηματοπιστωτική σταθερότητα στην Ευρωζώνη ξεπεράστηκε χάρη στη δέσμευση της Ευρωπαϊκής Κεντρικής Τράπεζας να κάνει «ό,τι χρειαστεί» για να προστατεύσει το ευρώ, την απόφαση του Eurogroup να συνεχίσει τη χρηματοδότηση της Ελλάδας και τη συμφωνία για τον ενιαίο μηχανισμό τραπεζικής εποπτείας, σύμφωνα με την έκθεση του ΔΝΤ για την παγκόσμια χρηματοπιστωτική σταθερότητα. Ωστόσο, η ίδια έκθεση ρίχνει φως στο αβυσσαλέο χάσμα που χωρίζει τον πυρήνα από την περιφέρεια της Ευρωζώνης.

Στην περιφέρεια της Ευρωζώνης η κρίση χρέους, η ύφεση και η πολιτική αβεβαιότητα έχουν δημιουργήσει έναν φαύλο κύκλο μεταξύ αδύναμων κρατών, αδύναμων τραπεζών και επιχειρήσεων που προσπαθούν να επιβιώσουν σε εξαιρετικά αντίξοες συνθήκες. Σύμφωνα με το ΔΝΤ, οι επιχειρήσεις στην περιφέρεια της Ευρωζώνης επηρεάζονται άμεσα από την αδυναμία των τραπεζών να τους δώσουν δάνεια, από την έντονη ύφεση της οικονομίας που περιορίζει τη ζήτηση και σε πολλές περιπτώσεις από τα υψηλά χρέη που έχουν συσσωρεύσει. Με τη σειρά τους, οι τράπεζες της περιφέρειας έχουν να αντιμετωπίσουν υψηλότερο κόστος χρηματοδότησης εξαιτίας του αδύναμου κράτους στο οποίο λειτουργούν, της δικής τους αδύναμης θέσης, της πολύ χαμηλής κερδοφορίας τους και του υψηλού ποσοστού μη εξυπηρετούμενων δανείων που κατέχουν. Ολα τα παραπάνω προβλήματα πολλαπλασιάζονται από την ύφεση που επικρατεί από άκρου εις άκρον στον Νότο της Ευρωζώνης. Το αποτέλεσμα είναι ότι η πίστωση εξακολουθεί να υποχωρεί τόσο στις μνημονιακές χώρες όσο και στην Ισπανία και την Ιταλία. Ετσι σχηματίζεται ο φαύλος κύκλος μεταξύ κρατών, τραπεζών και επιχειρήσεων, ο οποίος μέχρι σήμερα είναι αυτοτροφοδοτούμενος και έχει ως αποτέλεσμα την ενίσχυση της ύφεσης. «Η πίστωση εξακολουθεί να συρικνώνεται, στερώντας χρηματοδότηση από τις, ζωτικής σημασίας, μικρές και μεσαίες επιχειρήσεις, σταματώντας την οικονομική ανάκαμψη και πλήττοντας τους ισολογισμούς των τραπεζών», σύμφωνα με το ΔΝΤ. Το πρόβλημα του υψηλού κόστους χρηματοδότησης που αντιμετωπίζουν οι μικρομεσαίες επιχειρήσεις οφείλεται στον συνδυασμό υψηλότερου κόστους χρηματοδότησης για τις τράπεζες της περιφέρειας και του αυξημένου ρίσκου που έχει ο δανεισμός προς τις επιχειρήσεις της περιφέρειας, αιτίες που οδηγούν σε πολύ μεγάλες αποκλίσεις μεταξύ των επιτοκίων που καλούνται να πληρώσουν οι επιχειρήσεις στην περιφέρεια και στον πυρήνα της Ευρωζώνης. Η λύση στο πρόβλημα, σύμφωνα με το ΔΝΤ, είναι η ολοκλήρωση της τραπεζικής ένωσης μέσω της υιοθέτησης, εκτός από τον ενιαίο μηχανισμό εποπτείας υπό την ΕΚΤ, του ενιαίου μηχανισμού εκκαθάρισης τραπεζών και του κοινού προγράμματος εγγύησης καταθέσεων μέσω κοινού μηχανισμού χρηματοδότησης.

Η πίστωση εξακολουθεί να υποχωρεί τόσο στις μνημονιακές χώρες όσο και στην Ισπανία και την Ιταλία

Το οικονομικό χάσμα μεταξύ πυρήνα και περιφέρειας της Ευρωζώνης

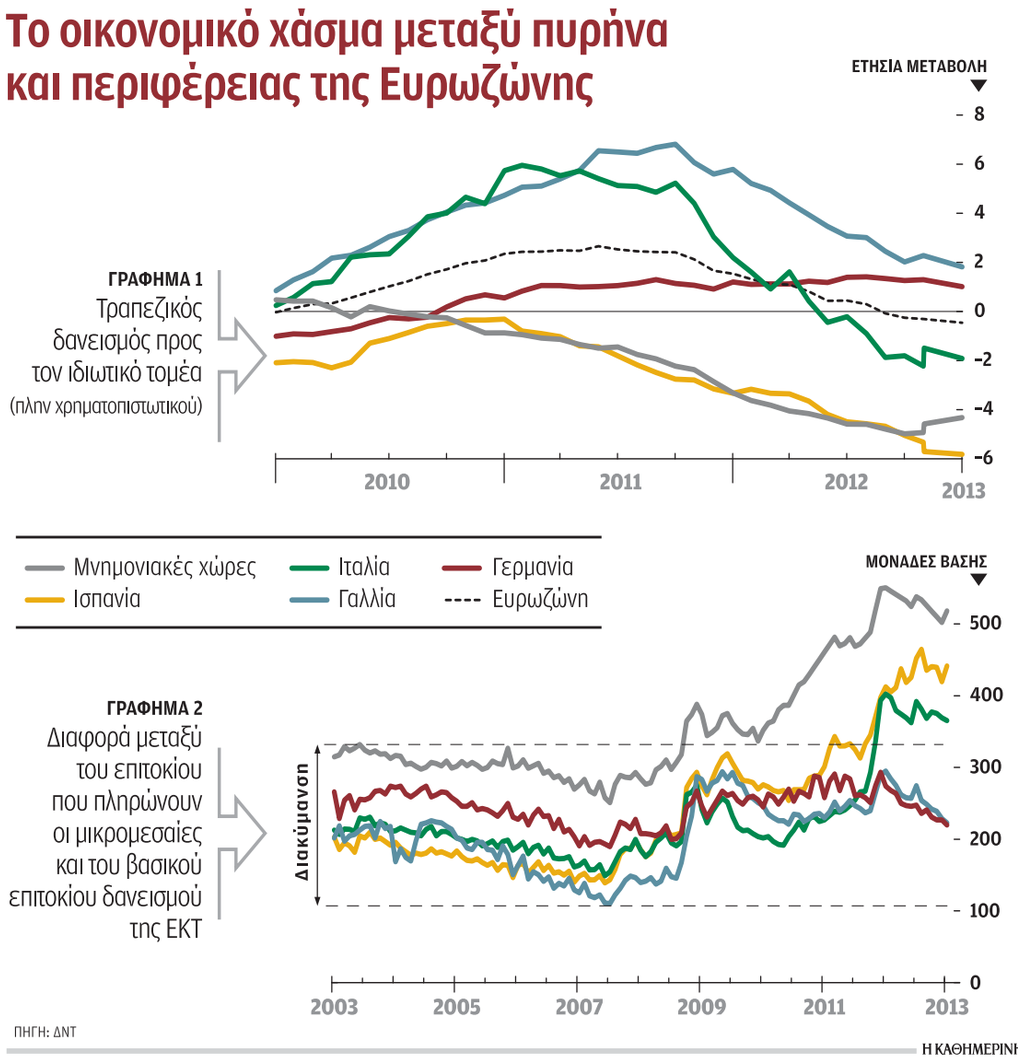

ΠΗΓΗ: ΔΝΤ

Η ΚΑΘΗΜΕΡΙΝΗ

ΤΕΤ-Α-ΤΕΤ
ΜΕ ΤΟΝ ΤΑΣΟ ΤΡΥΦΩΝΟΣ

Ο «θρυλικός»
Σταμάτης Κόκοτας,
ύστερα από πολύ καιρό,
μιλά στον
Τάσο Τρύφωνος
για τη συναρπαστική
ιστορία της ζωής του
και τη μεγάλη καριέρα του.

«Ο φίλος μου
Αριστοτέλης Ωνάσης,
η Μαρία Κάλλας,
η Τζάκι Κέννεντι
και εγώ».

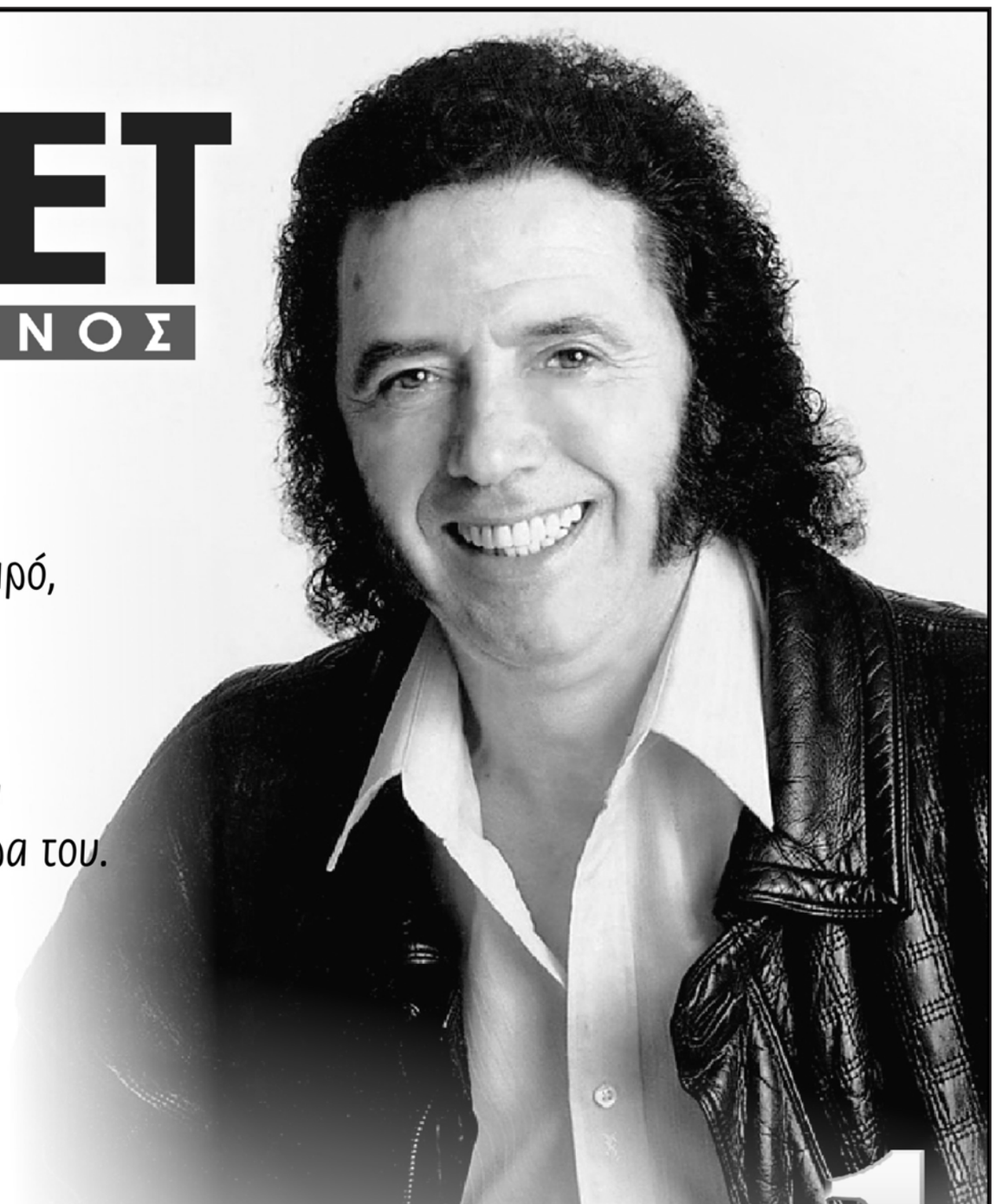

ΚΥΡΙΑΚΗ 21 ΑΠΡΙΛΙΟΥ 10.30μ.μ. ΡΙΚ 1

Ευχαριστίες: αλφαμεγα CYPRUS AIRWAYS HOTEL GRANDE BRETAGNE Athens Vassos Eliades Accessories Ltd

OIK_10 XAK_new_OIK_14 XAK 4/19/13 10:52 PM Page 10

ΚΥΠΡΟΣ (ΧΑΚ) - ΑΝΑΣΚΟΠΗΣΗ ΕΒΔΟΜΑΔΑΣ

ΚΛΕΙΣΙΜΟ 19/4	ΤΙΜΗ ΠΡΟΗΓ. ΕΒΔ.	ΔΙΑΦ. ΕΒΔ.	ΜΕΤΑΒΟΛΗ %	ΧΡΕΟΓΡΑΦΑ	ΚΕΦΑΛΑΙΟΠΟΙΗΣΗ
0,160	0,160	0,000	0,00%	A&P (ANDREOU & PARASKEVAIDES) ENTERPRISES PUBLIC COMPANY LTD	29,24
0,100	0,100	0,000	0,00%	A. PANAYIDES CONTRACTING PUBLIC LTD	3,66
0,046	0,043	0,003	6,98%	A. TSOKKOS HOTELS PUBLIC LTD	11,56
0,000	0,000	0,000	0,00%	A. ZORBAS & SONS PUBLIC LTD	0,00
0,010	0,010	0,000	0,00%	A.L. PROCHOICE GROUP PUBLIC LTD	1,59
0,017	0,017	0,000	0,00%	ACTIBOND GROWTH FUND PUBLIC COMPANY LTD	0,99
0,000	0,101	-0,101	-100,00%	AD Shopping Galleries Plc	0,00
1,510	1,510	0,000	0,00%	"AGROS DEVELOPMENT COMPANY ""PROODOS""" PUBLIC LTD"	5,42
0,002	0,002	0,000	0,00%	AIAS INVESTMENT PUBLIC LTD	0,16
0,148	0,148	0,000	0,00%	ALKIS H. HADJIKYRIACOS (FROU-FROU BISCUITS) PUBLIC LTD	14,63
0,001	0,001	0,000	0,00%	ALKIS H. HADJIKYRIACOS (FROU-FROU BISCUITS) PUBLIC LTD	0,02
100,000	100,000	0,000	0,00%	Alpha Bank Ltd - Bonds 2013/2018	100,00
0,049	0,049	0,000	0,00%	AMATHUS PUBLIC LTD	4,31
100,000	100,000	0,000	0,00%	AMATHUS PUBLIC LTD (GUARANTEED BONDS 2010-2015)	8,80
0,091	0,090	0,001	1,11%	APOLLO INVESTMENT FUND PLC	5,15
0,053	0,053	0,000	0,00%	ASTARTI DEVELOPMENT PLC	5,30
0,640	0,640	0,000	0,00%	ATLANTIC INSURANCE COMPANY PUBLIC LTD	25,03
0,100	0,100	0,000	0,00%	AVACOM PUBLIC COMPANY LTD	7,26
0,208	0,208	0,000	0,00%	BANK OF CYPRUS PUBLIC COMPANY LTD	373,39
92,000	92,000	0,000	0,00%	Bank Of Cyprus Public Company Ltd – Capital Securities 12/2007	20,40
54,000	54,000	0,000	0,00%	Bank Of Cyprus Public Company Ltd – Convertible Bonds 2013/2018	14,73
20,200	20,200	0,000	0,00%	Bank Of Cyprus Public Company Ltd – Convertible Capital Securities	14,76
21,500	21,500	0,000	0,00%	Bank of Cyprus Public Company Ltd (Convertible Enhanced Capital Securities)	92,13
100,000	100,000	0,000	0,00%	Bank of Cyprus Public Company Ltd (Convertible Enhanced Capital Securities)	39,71
0,145	0,145	0,000	0,00%	BLUE ISLAND PLC	2,24
0,036	0,036	0,000	0,00%	C.C.C. TOURIST ENTERPRISES PUBLIC COMPANY LTD	5,10
0,033	0,033	0,000	0,00%	C.T.O. PUBLIC COMPANY LTD	6,89
0,041	0,041	0,000	0,00%	CEILFLOOR PUBLIC COMPANY LTD	0,21
0,032	0,032	0,000	0,00%	CHARILAOS APOSTOLIDES PUBLIC LTD	1,60
0,024	0,024	0,000	0,00%	CHRIS JOANNOU PUBLIC LTD	0,24
0,045	0,041	0,004	9,76%	CLARIDGE PUBLIC LTD	4,87
0,002	0,002	0,000	0,00%	CLR INVESTMENT FUND PUBLIC LTD	0,58
0,093	0,093	0,000	0,00%	CONSTANTINOU BROS HOTELS PUBLIC COMPANY LTD	14,95
0,090	0,094	-0,004	-4,26%	COSMOS INSURANCE PUBLIC COMPANY LTD	1,62
0,243	0,243	0,000	0,00%	CYPRINT PLC	1,25
0,018	0,024	-0,006	-25,00%	CYPRUS AIRWAYS PUBLIC LTD	7,04
1,350	1,350	0,000	0,00%	CYPRUS FOREST INDUSTRIES PUBLIC LTD	4,13
0,045	0,045	0,000	0,00%	CYPRUS POPULAR BANK PUBLIC CO LTD	72,50
44,100	44,100	0,000	0,00%	CYPRUS POPULAR BANK PUBLIC CO LTD - CAPITAL SECURITIES	88,20
35,000	35,000	0,000	0,00%	CYPRUS POPULAR BANK PUBLIC CO LTD – Capital Securities	84,78
32,100	32,100	0,000	0,00%	CYPRUS POPULAR BANK PUBLIC CO LTD	94,86
0,301	0,340	-0,039	-11,47%	CYPRUS TRADING CORPORATION PLC	28,07
0,084	0,081	0,003	3,70%	CYTRUSTEES INVESTMENT PUBLIC COMPANY LTD	3,74
0,000	0,000	0,000	0,00%	CYVENTURE CAPITAL PUBLIC COMPANY LTD	#N/A
0,003	0,003	0,000	0,00%	D & M TELEMARKETING PUBLIC LTD	0,02
0,001	0,001	0,000	0,00%	D.H. CYPROTELS PLC	0,16
0,210	0,210	0,000	0,00%	DEMETRA INVESTMENT PUBLIC LTD	42,00
0,057	0,057	0,000	0,00%	Dimco Plc	4,62
0,055	0,055	0,000	0,00%	DISPLAY ART PLC	0,74
0,002	0,002	0,000	0,00%	DODONI PORTFOLIO INVESTMENTS PUBLIC COMPANY LTD	0,56
0,600	0,600	0,000	0,00%	DOME INVESTMENTS PUBLIC COMPANY LTD	15,00
0,025	0,025	0,000	0,00%	EFREMICO HOLDINGS PUBLIC LTD	0,28
0,385	0,385	0,000	0,00%	ELLINAS FINANCE PUBLIC COMPANY LTD	6,16
0,009	0,009	0,000	0,00%	ELMA HOLDINGS PUBLIC COMPANY LTD	4,03
0,750	0,750	0,000	0,00%	EMPIRE CAPITAL INVESTMENTS PUBLIC LTD	35,89
0,095	0,096	-0,001	-1,04%	ERMES DEPARTMENT STORES PLC	16,63
0,024	0,024	0,000	0,00%	EUROPROFIT CAPITAL INVESTORS PUBLIC LTD	0,75
0,003	0,003	0,000	0,00%	FINIKAS AMMOCHOSTOU PLC	0,15
0,130	0,130	0,000	0,00%	G.A.P. VASSILOPOULOS PUBLIC LTD	5,04
0,090	0,090	0,000	0,00%	HARVEST CAPITAL MANAGEMENT PUBLIC LTD	1,26
0,109	0,137	-0,028	-20,44%	HELLENIC BANK PUBLIC COMPANY LTD	75,54
100,000	100,000	0,000	0,00%	HELLENIC BANK PUBLIC COMPANY LTD – Bonds 2019	90,00
100,000	100,000	0,000	0,00%	HELLENIC BANK PUBLIC COMPANY LTD - CAPITAL SECURITIES	17,19
28,000	30,000	-2,000	-6,67%	HELLENIC BANK PUBLIC COMPANY LTD	39,59
45,000	45,000	0,000	0,00%	HELLENIC BANK PUBLIC COMPANY LTD BONDS 2016	28,59
0,051	0,051	0,000	0,00%	INTERFUND INVESTMENTS PLC	2,88
0,043	0,043	0,000	0,00%	ISXIS INVESTMENT PUBLIC LTD	0,47
0,073	0,073	0,000	0,00%	JUPITER PORTFOLIO INVESTMENTS PUBLIC COMPANY LTD	4,56
0,108	0,108	0,000	0,00%	K + G COMPLEX PUBLIC COMPANY LTD	10,80
0,670	0,670	0,000	0,00%	K. ATHIENITIS CONTRACTORS DEVELOPERS PUBLIC LTD	8,99
96,500	96,500	0,000	0,00%	K. ATHIENITIS CONTRACTORS DEVELOPERS PUBLIC LTD –Guaranteed Bonds	9,65
0,045	0,045	0,000	0,00%	K. KYTHREOTIS HOLDINGS PUBLIC LTD	1,91
0,000	0,000	0,000	0,00%	KANIKA HOTELS PUBLIC COMPANY LTD	0,00
0,015	0,015	0,000	0,00%	KARAOLIS GROUP PUBLIC LTD	0,34
0,119	0,119	0,000	0,00%	KARKOTIS MANUFACTURING & TRADING PUBLIC LTD	1,04
0,209	0,209	0,000	0,00%	KARYES INVESTMENT PUBLIC COMPANY LTD	0,42
0,350	0,380	-0,030	-7,89%	KEO PLC	10,84
0,010	0,010	0,000	0,00%	KNOSSOS INVESTMENTS PUBLIC LTD	0,22
0,585	0,585	0,000	0,00%	KRONOS PRESS DISTRIBUTION AGENCY PUBLIC COMPANY LTD	11,93
0,058	0,058	0,000	0,00%	LAIKI CAPITAL PUBLIC CO LTD	16,57
0,230	0,230	0,000	0,00%	L.P. TRANSBETON PUBLIC LTD	1,97
0,139	0,139	0,000	0,00%	LASER INVESTMENTS GROUP PLC	8,58
0,056	0,056	0,000	0,00%	LEPTOS CALYPSO HOTELS PUBLIC LTD	5,69
0,032	0,032	0,000	0,00%	LIBERTY LIFE INSURANCE PUBLIC COMPANY LTD	2,91
0,001	0,001	0,000	0,00%	LIBRA HOLIDAYS GROUP PLC	0,19
0,226	0,225	0,001	0,44%	LOGICOM PUBLIC LTD	16,74
0,110	0,110	0,000	0,00%	LORDOS HOTELS (HOLDINGS) PUBLIC LTD	3,85
0,056	0,056	0,000	0,00%	LORDOS UNITED PLASTICS PUBLIC LTD	2,69
0,012	0,014	-0,002	-14,29%	LOUIS PLC	5,53
0,179	0,179	0,000	0,00%	MALLOUPPAS & PAPACOSTAS PUBLIC CO LTD	7,73
0,012	0,012	0,000	0,00%	MINERVA INSURANCE COMPANY PUBLIC LTD	0,94
0,500	0,500	0,000	0,00%	MITSIDES PUBLIC COMPANY LTD	4,10
0,011	0,011	0,000	0,00%	MODESTOU SOUND & VISION PUBLIC COMPANY LTD	0,16
0,160	0,160	0,000	0,00%	NEMESIS CONSTRUCTIONS PUBLIC COMPANY LTD	9,77
0,008	0,008	0,000	0,00%	OCEAN TANKERS HOLDINGS PUBLIC COMPANY LTD	2,37
0,011	0,011	0,000	0,00%	OPTIONS CASSOULIDES PLC	0,51
0,020	0,017	0,003	17,65%	ORFANIDES PUBLIC COMPANY LTD	1,62
0,075	0,075	0,000	0,00%	PANDORA INVESTMENTS PUBLIC LTD	31,83
0,715	0,710	0,005	0,70%	PETROLINA (HOLDINGS) PUBLIC LTD	62,56
0,095	0,095	0,000	0,00%	PHIL. ANDREOU PUBLIC LTD	4,28
0,480	0,480	0,000	0,00%	PHILOKTIMATIKI PUBLIC LTD	2,31
0,075	0,075	0,000	0,00%	PIERIDES HOLDINGS PLC	1,66
0,080	0,080	0,000	0,00%	PIPIS BROS FARMS PUBLIC COMPANY LTD	0,77
0,040	0,040	0,000	0,00%	PRIMETEL PLC	15,30
101,230	101,230	0,000	0,00%	PRIMETEL PLC – Bonds 2009/2014	5,06
0,001	0,009	-0,008	-88,89%	REGALLIA HOLDINGS & INVESTMENTS PUBLIC LTD	0,02
0,001	0,001	0,000	0,00%	RENOS HATZIOANNOU FARM PUBLIC COMPANY LTD	0,30
0,054	0,054	0,000	0,00%	ROLANDOS ENTERPRISES PUBLIC LTD	2,92
0,050	0,050	0,000	0,00%	ROYAL HIGHGATE PUBLIC COMPANY LTD	1,65
0,002	0,002	0,000	0,00%	SAFS HOLDINGS PUBLIC LTD	0,14
0,070	0,070	0,000	0,00%	SALAMIS TOURS (HOLDINGS) PUBLIC LTD	2,56
0,001	0,003	-0,002	-66,67%	SEA STAR CAPITAL PLC	0,63
0,041	0,041	0,000	0,00%	SFS GROUP PUBLIC COMPANY LTD	2,73
0,210	0,210	0,000	0,00%	STADEMOS HOTELS PLC	6,83
0,002	0,002	0,000	0,00%	STARIO PORTFOLIO INVESTMENTS PUBLIC COMPANY LTD	0,08
0,010	0,010	0,000	0,00%	SUPHIRE HOLDINGS PUBLIC LTD	1,24
0,153	0,150	0,003	2,00%	THE CYPRUS CEMENT PUBLIC COMPANY LTD	21,05
0,260	0,260	0,000	0,00%	TOP KINISIS TRAVEL PUBLIC LTD	3,18
0,010	0,010	0,000	0,00%	TOXOTIS INVESTMENTS PUBLIC LTD	0,21
2,000	2,000	0,000	0,00%	TRIENA INVESTMENT PUBLIC COMPANY LTD - CAPITAL	5,46
0,800	0,800	0,000	0,00%	TRIENA INVESTMENT PUBLIC COMPANY LTD - INCOME	2,18
0,520	0,520	0,000	0,00%	TRIENA INVESTMENT PUBLIC COMPANY LTD - INTERNATIONAL	0,71
0,020	0,020	0,000	0,00%	UNIFAST FINANCE & INVESTMENTS PUBLIC COMPANY LTD	0,20
0,275	0,275	0,000	0,00%	UNIGROWTH INVESTMENTS PUBLIC LTD	3,70
0,000	0,000	0,000	0,00%	UNIGROWTH INVESTMENTS PUBLIC LTD (Warrants 2010/2012)	#N/A
0,650	0,650	0,000	0,00%	USB Bank Plc	29,58
100,000	100,000	0,000	0,00%	USB BANK PLC (BONDS 2009/ 2019)	8,00
100,000	100,000	0,000	0,00%	USB BANK PLC (CONVERTIBLE BONDS 2010/ 2020)	1,21
0,430	0,430	0,000	0,00%	VASSILICO CEMENT WORKS PUBLIC COMPANY LTD	30,93
1,000	1,000	0,000	0,00%	VISION INTERNATIONAL PEOPLE GROUP PUBLIC LTD	75,00
0,000	0,000	0,000	0,00%	"WARRANTS 2005/2012 EUROPROFIT CAPITAL INVESTORS PUBLIC LTD"	#N/A
6,410	6,410	0,000	0,00%	Woodland Designs PLC	83,33
0,240	0,226	0,014	6,19%	WOOLWORTH (CYPRUS) PROPERTIES PLC	27,51
0,007	0,007	0,000	0,00%	XENOS TRAVEL PUBLIC LTD	0,25

Οι μεγαλύτερες μεταβολές της εβδομάδας

ΑΝΟΔΟΣ		ΠΤΩΣΗ	
17,65%	ORFANIDES PUBLIC COMPANY LTD	-100,00%	AD SHOPPING GALLERIES PLC
9,76%	CLARIDGE PUBLIC LTD	-88,89%	REGALLIA HOLDINGS & INVESTMENTS
6,98%	A. TSOKKOS HOTELS PUBLIC LTD	-66,67%	SEA STAR CAPITAL PLC
6,19%	WOOLWORTH (CYPRUS) PROPERTIES PLC	-25,00%	CYPRUS AIRWAYS PUBLIC LTD
3,70%	CYTRUSTEES INVESTMENT PUBLIC LTD	-20,44%	HELLENIC BANK PUBLIC COMPANY LTD

cdb GlobalCapital
Global Capital Securities and Financial Services Limited
Regulated by the Cyprus Securities & Exchange Commission and Member of the Cyprus Stock Exchange
Λεωφ.Αρχ. Μακαρίου Γ', αρ. 50, Κτήριο Άλφα, 1ος όροφος, 1065 Λευκωσία
Τηλ.: 22 710710 Fax: 22339332, www.globalcapital.com.cy

ΕΛΛΑΔΑ (ΧΑ) - ΑΝΑΣΚΟΠΗΣΗ ΕΒΔΟΜΑΔΑΣ

ΚΛΕΙΣΙΜΟ 19/4	ΤΙΜΗ ΠΡΟΗΓΟΥΜΕΝΗΣ ΕΒΔΟΜΑΔΑΣ	ΔΙΑΦΟΡΑ ΕΒΔΟΜΑΔΑΣ	ΜΕΤΑΒΟΛΗ %	ΧΡΕΟΓΡΑΦΑ	ΚΕΦΑΛΑΙΟΠΟΙΗΣΗ
ΚΥΡΙΑ ΑΓΟΡΑ					
2,430	2,440	-0,010	-0,41%	ΑΕΡΟΠΟΡΙΑ ΑΙΓΑΙΟΥ (ΚΟ)	173,54
0,973	1,020	-0,047	-4,61%	ΑΙΟΛΙΚΗ ΑΕΕΧ (ΚΟ)	10,88
0,341	0,360	-0,019	-5,28%	ΑΚΡΙΤΑΣ (ΚΟ)	4,43
0,414	0,389	0,025	6,43%	ΑΛΚΟ ΕΛΛΑΣ (ΚΟ)	7,12
0,490	0,410	0,080	19,51%	ΑΛΟΥΜΥΛ (ΚΟ)	10,79
22,000	22,000	0,000	0,00%	ALPHA TRUST ΑΝΔΡΟΜΕΔΑ ΑΕΕΧ (ΚΟ)	5,91
0,244	0,247	-0,003	-1,21%	ΒΑΛΚΑΝ ΑΚΙΝΗΤΑ (ΚΟ)	4,91
0,419	0,419	0,000	0,00%	ΒΑΡΒΕΡΗΣ Ν. - MODA BAGNO (ΚΟ)	7,88
0,720	0,740	-0,020	-2,70%	ΒΙΟΚΑΡΠΕΤ (ΚΟ)	17,27
4,250	3,810	0,440	11,55%	ΒΙΟΧΑΛΚΟ (ΚΑ)	847,76
0,839	0,700	0,139	19,86%	ΒΙΣ (ΚΟ)	4,17
1,040	1,040	0,000	0,00%	ΒΟΓΙΑΤΖΟΓΛΟΥ SYSTEMS (ΚΟ)	6,58
0,061	0,065	-0,004	-6,15%	Γ.Ε. ΔΗΜΗΤΡΙΟΥ (ΚΟ)	4,72
0,530	0,480	0,050	10,42%	ΓΑΛΑΞΙΔΙ (ΚΟ)	7,46
2,070	2,020	0,050	2,48%	ΓΕΚ ΤΕΡΝΑ (ΚΟ)	177,78
0,341	0,345	-0,004	-1,16%	ΓΕΝΙΚΗ ΕΜΠΟΡΙΟΥ (ΚΟ)	8,20
4,970	4,990	-0,020	-0,40%	ΔΑΙΟΣ ΠΛΑΣΤΙΚΑ (ΚΟ)	74,55
6,750	6,370	0,380	5,97%	ΔΕΗ (ΚΟ)	1.566,00
0,293	0,241	0,052	21,58%	ΔΡΟΜΕΑΣ (ΚΟ)	10,17
0,413	0,413	0,000	0,00%	ΕΒΡΟΦΑΡΜΑ (ΚΟ)	5,65
0,501	0,645	-0,144	-22,33%	ΕΘΝΙΚΗ ΤΡΑΠΕΖΑ (ΚΟ)	614,53
0,327	0,310	0,017	5,48%	ΕΙΔΗΣΕΟΦΩΝΙΚΗ ΕΛΛΑΣ (ΚΟ)	9,11
0,480	0,450	0,030	6,67%	ΕΚΤΕΡ (ΚΟ)	5,40
1,150	1,130	0,020	1,77%	ΕΛ. ΒΙΟΜ. ΖΑΧΑΡΗΣ (ΚΑ)	42,26
0,719	0,582	0,137	23,54%	ΕΛΑΣΤΡΟΝ (ΚΟ)	13,41
2,000	1,860	0,140	7,53%	ΕΛΒΑΛ (ΚΑ)	248,20
0,548	0,524	0,024	4,58%	ΕΛΒΕ (ΚΟ)	7,25
0,600	0,624	-0,024	-3,85%	ΕΛΓΕΚΑ (ΚΟ)	19,16
1,500	1,500	0,000	0,00%	ΕΛΙΝΟΙΛ (ΚΟ)	35,74
2,080	1,980	0,100	5,05%	ΕΛΛΑΚΤΩΡ (ΚΟ)	368,16
13,530	12,900	0,630	4,88%	ΕΛΛΑΔΟΣ ΤΡΑΠΕΖΑ (ΚΟ)	268,77
1,640	1,510	0,130	8,61%	ΕΛΛΗΝΙΚΑ ΚΑΛΩΔΙΑ (ΚΟ)	48,46
8,340	8,080	0,260	3,22%	ΕΛΛΗΝΙΚΑ ΠΕΤΡΕΛΑΙΑ (ΚΟ)	2.549,00
4,960	4,500	0,460	10,22%	ΕΛΛΗΝΙΚΑ ΧΡΗΜΑΤΙΣΤΗΡΙΑ (ΚΟ)	324,23
1,000	0,979	0,021	2,15%	ΕΛΤΟΝ (ΚΟ)	26,73
1,410	1,260	0,150	11,90%	ΕΛΤΡΑΚ (ΚΟ)	21,36
0,350	0,325	0,025	7,69%	ΕΠΙΛΕΚΤΟΣ (ΚΟ)	18,22
0,460	0,405	0,055	13,58%	ΕΤΕΜ (ΚΑ)	13,80
5,890	5,640	0,250	4,43%	ΕΥΑΘ (ΚΟ)	213,81
5,740	5,100	0,640	12,55%	ΕΥΔΑΠ (ΚΟ)	611,31
1,260	1,260	0,000	0,00%	ΕΥΡΩΠΑΪΚΗ ΠΙΣΤΗ (ΚΟ)	34,65
1,170	1,180	-0,010	-0,85%	ΙΑΣΩ (ΚΟ)	62,19
0,744	0,723	0,021	2,90%	ΙΑΤΡΙΚΟ ΑΘΗΝΩΝ (ΚΟ)	64,53
1,390	1,380	0,010	0,72%	ΙΚΤΙΝΟΣ ΕΛΛΑΣ (ΚΟ)	39,73
0,530	0,530	0,000	0,00%	ΙΛΥΔΑ (ΚΟ)	4,77
1,190	1,280	-0,090	-7,03%	ΙΝΤΕΑΛ ΟΜΙΛΟΣ (ΚΟ)	9,88
0,350	0,294	0,056	19,05%	ΙΝΤΕΡΤΕΚ (ΚΟ)	3,93
1,950	1,860	0,090	4,84%	ΙΝΤΡΑΛΟΤ (ΚΟ)	309,98
13,850	13,900	-0,050	-0,36%	ΚΑΕ (ΚΟ)	927,23
1,490	1,500	-0,010	-0,67%	ΚΑΡΑΜΟΛΕΓΚΟΣ (ΚΟ)	14,52
3,890	3,960	-0,070	-1,77%	ΚΑΡΑΤΖΗ (ΚΟ)	57,10
2,380	2,030	0,350	17,24%	ΚΕΚΡΟΨ (ΚΟ)	7,86
0,843	0,830	0,013	1,57%	ΚΛΟΥΚΙΝΑΣ - ΛΑΠΠΑΣ (ΚΟ)	33,90
0,376	0,376	0,000	0,00%	ΚΛΩΣ/ΤΙΑ ΝΑΥΠΑΚΤΟΥ (ΚΑ)	4,33
0,210	0,232	-0,022	-9,48%	ΚΟΡΔΕΛΛΟΥ Χ. ΑΦΟΙ (ΚΟ)	4,46
3,660	3,700	-0,040	-1,08%	ΚΟΡΡΕΣ (ΚΟ)	49,23
0,505	0,408	0,097	23,77%	ΚΡΕΤΑ ΦΑΡΜ (ΚΟ)	14,89
1,810	1,730	0,080	4,62%	ΚΡΙ - ΚΡΙ (ΚΟ)	59,85
0,435	0,400	0,035	8,75%	ΚΤΗΜΑ ΛΑΖΑΡΙΔΗ (ΚΟ)	6,88
0,207	0,207	0,000	0,00%	ΚΥΠΡΟΥ ΤΡΑΠΕΖΑ (ΚΟ)	371,59
0,810	0,809	0,001	0,12%	ΚΥΡΙΑΚΙΔΗΣ Η.- F.H.L. (ΚΟ)	18,59
1,040	1,110	-0,070	-6,31%	ΚΥΡΙΑΚΟΥΛΗΣ (ΚΟ)	7,90
0,630	0,630	0,000	0,00%	ΛΑΝΑΚΑΜ (ΚΟ)	3,74
0,258	0,235	0,023	9,79%	ΛΕΒΕΝΤΕΡΗΣ Ν. (ΚΑ)	2,15
0,411	0,411	0,000	0,00%	ΛΕΒΕΝΤΕΡΗΣ Ν. (ΠΑ)	0,89
0,180	0,219	-0,039	-17,81%	ΛΙΒΑΝΗΣ (ΚΟ)	1,39
2,540	2,500	0,040	1,60%	ΛΟΥΛΗ ΜΥΛΟΙ (ΚΟ)	38,66
0,250	0,276	-0,026	-9,42%	ΜΑΘΙΟΣ ΠΥΡΙΜΑΧΑ (ΚΟ)	2,45
11,210	11,050	0,160	1,45%	ΜΕΤΚΑ (ΚΟ)	582,37
0,340	0,360	-0,020	-5,56%	ΜΟΤΟΔΥΝΑΜΙΚΗ (ΚΟ)	3,98
8,310	8,250	0,060	0,73%	ΜΟΤΟΡ ΟΪΛ (ΚΟ)	920,61
0,180	0,180	0,000	0,00%	ΜΟΥΖΑΚΗΣ (ΚΑ)	5,79
1,990	2,050	-0,060	-2,93%	ΜΟΧΛΟΣ (ΚΟ)	9,13
0,500	0,565	-0,065	-11,50%	ΜΠΗΤΡΟΣ ΣΥΜΜΕΤΟΧΙΚΗ (ΚΟ)	7,92
4,540	4,400	0,140	3,18%	ΜΥΤΙΛΗΝΑΙΟΣ (ΚΟ)	530,80
0,399	0,300	0,099	33,00%	ΝΑΚΑΣ ΜΟΥΣΙΚΗ (ΚΟ)	2,53
0,241	0,269	-0,028	-10,41%	ΝΑΥΤΕΜΠΟΡΙΚΗ (ΚΟ)	5,77
0,569	0,480	0,089	18,54%	ΝΗΡΕΥΣ (ΚΟ)	36,24
1,550	1,580	-0,030	-1,90%	ΝΤΡΟΥΚΦΑΡΜΠΕΝ (ΚΟ)	6,00
0,112	0,135	-0,023	-17,04%	ΙΝΤΕΡΓΟΥΝΤ - ΞΥΛΕΜΠΟΡΙΑ (ΚΟ)	3,92
0,235	0,235	0,000	0,00%	ΙΝΤΕΡΓΟΥΝΤ - ΞΥΛΕΜΠΟΡΙΑ (ΠΟ)	0,60
22,470	20,000	2,470	12,35%	ΟΛΘ (ΚΟ)	226,50
18,620	17,730	0,890	5,02%	ΟΛΠ (ΚΟ)	465,50
7,020	7,390	-0,370	-5,01%	ΟΠΑΠ (ΚΟ)	2.239,38
6,050	5,600	0,450	8,04%	ΟΤΕ (ΚΟ)	2.965,41
0,336	0,370	-0,034	-9,19%	ΠΑΪΡΗΣ ΠΛΑΣΤΙΚΩΝ (ΚΟ)	1,67
0,568	0,500	0,068	13,60%	ΠΑΠΟΥΤΣΑΝΗΣ (ΚΟ)	28,85
0,391	0,370	0,021	5,68%	ΠΑΡΝΑΣΣΟΣ (ΚΟ)	7,90
0,199	0,205	-0,006	-2,93%	ΠΕΙΡΑΙΩΣ ΤΡΑΠΕΖΑ (ΚΟ)	227,52
1,430	1,350	0,080	5,93%	ΠΕΤΡΟΠΟΥΛΟΣ (ΚΟ)	10,11
4,890	4,800	0,090	1,88%	ΠΛΑΙΣΙΟ COMPUTERS (ΚΟ)	107,97
1,370	1,300	0,070	5,38%	ΠΛΑΣΤΙΚΑ ΘΡΑΚΗΣ (ΚΟ)	62,95
5,200	5,310	-0,110	-2,07%	ΠΛΑΣΤΙΚΑ ΚΡΗΤΗΣ (ΚΑ)	142,37
0,089	0,115	-0,026	-22,61%	ΠΡΟΟΔΕΥΤΙΚΗ (ΚΟ)	2,16
0,515	0,473	0,042	8,88%	ΡΕΒΟΪΛ (ΚΟ)	11,47
4,350	4,400	-0,050	-1,14%	ΣΑΡΑΝΤΗΣ ΓΡ. (ΚΟ)	151,25
0,695	0,695	0,000	0,00%	ΣΑΡΑΝΤΟΠΟΥΛΟΣ ΚΥΛ/ΜΥΛΟΙ (ΚΟ)	2,91
1,640	1,500	0,140	9,33%	ΣΙΔΕΝΟΡ (ΚΟ)	157,84
0,323	0,308	0,015	4,87%	ΣΠΥΡΟΥ ΑΓΡ. ΟΙΚ. (ΚΟ)	9,19
2,070	1,780	0,290	16,29%	ΣΩΛ/ΓΕΙΑ ΚΟΡΙΝΘΟΥ (ΚΟ)	257,03
3,280	3,100	0,180	5,81%	ΤΕΡΝΑ ΕΝΕΡΓΕΙΑΚΗ (ΚΟ)	358,57
1,800	1,760	0,040	2,27%	ΤΕΧΝΙΚΗ ΟΛΥΜΠΙΑΚΗ (ΚΟ)	59,63
2,400	2,400	0,000	0,00%	ΤΖΙΡΑΚΙΑΝ ΠΡΟΦΙΛ (ΚΑ)	3,05
14,300	14,000	0,300	2,14%	ΤΙΤΑΝ (ΚΟ)	1.102,01
5,960	6,200	-0,240	-3,87%	ΤΙΤΑΝ (ΠΟ)	45,11
0,450	0,407	0,043	10,57%	ΥΓΕΙΑ (ΚΟ)	137,58
0,170	0,110	0,060	54,55%	ΦΙΕΡΑΤΕΞ (ΚΟ)	1,73
0,600	0,600	0,000	0,00%	ΧΑΪΔΕΜΕΝΟΣ (ΚΟ)	5,00
0,842

OIK_11-synallagma_OIK_15_synallagma 4/19/13 8:24 PM Page 11

Δύσπιστοι οι Ευρωπαίοι για την κρατική πρόνοια

Επτά στους δέκα φοβούνται ότι τα Ταμεία δεν θα μπορούν να καταβάλλουν τις συντάξεις τους

Με έντονη δυσπιστία αντιμετωπίζουν οι επτά στους δέκα Ευρωπαίους τα κρατικά συστήματα πρόνοιας ως προς τη δυνατότητά τους να καταβάλλουν συντάξεις. Τα σχετικά αναφέρονται σε έρευνα, η οποία διεξήχθη σε 11 χώρες με τη συμμετοχή 11.000 πολιτών για λογαριασμό της Investmentfonds.Nur fur alle, μιας πρωτοβουλίας εταιρειών διαχείρισης αμοιβαίων κεφαλαίων. Επιπλέον, είναι διάχυτος ανάμεσα στους ερωτηθέντες ο φόβος της φτώχειας της τρίτης ηλικίας, ενώ στην πλειονότητά τους θεωρούν τους εαυτούς τους οικονόμους.

Ειδικότερα, το 78% των Ευρωπαίων αμφισβητεί το εάν θα μπορεί στο μέλλον το κράτος να πληρώνει τις συντάξεις.

Αντίστοιχα, 79% πιστεύουν πως χρειάζεται αποταμίευση για να διατηρήσουν το σημερινό βιοτικό τους επίπεδο, αλλά μόνον το 25% θα διαθέσει επιπλέον εισόδημα για ιδιωτική ασφάλεια. Ο φόβος της γεροντικής φτώχειας είναι διάχυτος, με τα υψηλότερα ποσοστά στον ευρωπαϊκό Νότο, καθώς σε Πορτογαλία και Ιταλία υπερβαίνουν το 90%, ενώ τα χαμηλότερα απαντούν στη Νορβηγία, στο 45%. Ωστόσο, το

Ο φόβος της γεροντικής φτώχειας κατέχει τα υψηλότερα ποσοστά, πάνω από 90% σε Πορτογαλία και Ιταλία, ενώ στη Νορβηγία είναι 45%.

62% των ερωτηθέντων Ευρωπαίων δεν έχει την οικονομική δυνατότητα ιδιωτικής ασφάλισης και αυτό συναντάται κυρίως στον Νότο. Το 78% των Ελλήνων και το 75% των Πορτογάλων αδυνατούν να κάνουν αυτήν την επιλογή έναντι του 58% των Γερμανών και του 45% των Νορβηγών. Ενδιαφέρον είναι πως όλοι οι Ευρωπαίοι, ανεξαρτήτως αν προέρχονται από προβληματικές ή ευημερούσες οικονομίες, επιδεικνύουν ανάλογη στάση ως προς την αποταμίευση.

Το 75% των ερωτηθέντων αυτοχαρακτηρίζονται «οικονόμοι» με τα υψηλότερα ποσοστά στην Ελλάδα (75%) και την Πορτογαλία (81%). Εάν είχαν εκατό ευρώ επιπλέον τον μήνα, οι 65 στους 100 θα τα αποταμίευαν με υψηλότερα ποσοστά στους Πορτογάλους, Νορβηγούς και Ολλανδούς. Αντιθέτως, το 45% των Γερμανών θα τα ξόδευαν. Τέλος, δηλωτικό της οικονομικής συγκυρίας είναι ότι η ιδιωτική κάλυψη παραμένει δυσπρόσιτη για τους περισσότερους Ευρωπαίους, αφού μόνο το 30% προβλέπει καλές οικονομικές προοπτικές. Στην Ελλάδα και την Πορτογαλία, οι 9 στους 10 προβλέπουν μια τριετία από μέτρια έως κακή, ενώ απαισιόδοξοι εμφανίζονται και Ιταλοί, Ισπανοί, Ολλανδοί και Βρετανοί.

REUTERS, A.P.

Οι περισσότεροι Ευρωπαίοι
φοβούνται για τη σύνταξή τους

Ποσοστό %

	Γερμανία	Γαλλία	Ελλάδα	Ιταλία
Πρέπει να αποταμιεύω για να διατηρήσω το βιοτικό μου επίπεδο στα γηρατειά μου	74	90	88	85
Ανησυχώ μήπως το κράτος δεν μπορεί να καταβάλλει τη σύνταξή μου	77	84	91	92
Φοβάμαι τη γεροντική φτώχεια	63	82	85	93

ΠΗΓΗ: Investmentfonds.Nur fur Alle — Η ΚΑΘΗΜΕΡΙΝΗ

(Πηγή: Reuters)

ΞΕΝΑ ΧΡΗΜΑΤΙΣΤΗΡΙΑ

New York/Νέα Υόρκη

(Σε δολάρια)

Εταιρείες	Πριν από το κλείσιμο	Πρ/νο
3M COMPANY/d	104,98	105,48
ALCOA INC/d	8,06	7,96
ALLEGHENY TECH/d	27,61	27,14
ALTRIA GROUP/d	34,66	35,14
AMAZON COM/d	258,95	267,40
AMER ELEC PWR/d	49,35	49,37
AMER EXPRESS C/d	65,15	64,13
AMER INTL GROU/d	38,54	38,56
AMGEN/d	108,02	109,44
APPLE INC/d	394,19	402,80
AVON PRODUCTS/d	21,78	21,56
BAKER HUGHES I/d	44,30	44,03
BANK OF AMERIC/d	11,41	11,70
BAXTER INTL IN/d	69,41	70,23
BOEING CO/d	86,24	86,69
BRISTOL MYERS /d	40,51	40,81
CAMPBELL SOUP /d	46,12	45,88
CATERPILLAR IN/d	80,56	81,47
CIGNA CORP/d	64,20	64,87
CISCO SYSTEMS/d	20,65	20,63
CITIGROUP/d	45,21	45,74
CERVECERIAS/d	31,92	32,10
COCA-COLA CO/d	42,28	42,55
COLGATE PALMOL/d	118,85	117,85
COMPUTER SCIEN/d	44,60	44,97
DANAOS CORP/d	3,93	3,87
DIANA SHIPPING/d	9,29	9,26
DOW CHEMICAL C/d	30,09	30,30
DRYSHIPS/d	1,71	1,77
DU PONT CO/d	48,56	49,15
EMC CORP/d	22,41	22,71
ENTERGY CP/d	69,92	69,20
EXCEL MARITIME/d	0,77	0,78
EXELON CORP/d	36,46	36,07
EXXON MOBIL/d	86,76	86,08
FEDEX CORP/d	92,00	94,12
FORD MOTOR CO/d	12,81	12,93
FREESEAS INC/d	1,12	1,12
GENERAL DYNAMI/d	65,59	66,43
GENERAL ELEC C/d	22,68	22,76
H J HEINZ CO/d	72,31	72,32
HALLIBURTON CO/d	37,94	37,69
HARTFORD FINL/d	26,65	26,99
HEWLETT-PACKAR/d	20,26	20,49
HOME DEPOT INC/d	72,54	72,80
HONEYWELL INTL/d	71,45	71,89
INTEL CORP/d	22,31	21,93
INTL BUS MACHI/d	207,93	209,67
INTNL PAPER CO/d	45,16	46,01
JOHNSON JOHNSO/d	83,41	83,90
JPMORGAN CHASE/d	47,04	46,79
LAZARD/d	31,83	32,29
L BRANDS INC/d	48,22	48,53
MCDONALD'S COR/d	101,69	102,54
MERCK & CO/d	46,81	46,76
MICROSOFT CP/d	28,85	28,83
MORGAN STANLEY/d	20,54	21,47
NORFOLK SOUTHE/d	73,82	73,71
ORACLE CORP/d	32,24	32,49
PEPSICO INC/d	81,72	78,85
PFIZER INC/d	30,63	30,87
PROCTER & GAMB/d	80,06	79,06
RADIOSHACK/d	3,02	3,04
RAYTHEON CO/d	56,02	56,68
ROCKWELL AUTOM/d	83,19	83,82
SCHLUMBERGER L/d	71,38	70,97
SOUTHERN/d	47,74	47,96
STEALTHGAS/d	10,64	10,93
THE AES CORP/d	12,59	12,64
TSAKOS ENERGY/d	3,42	3,40
TYCO INTL/d	30,97	31,17
UNISYS CORP/d	19,73	19,85
UNITED TECH CP/d	91,86	92,85
US BANCORP/d	32,34	32,38
VERIZON COMMS/d	51,26	49,54
WAL-MART STORE/d	77,47	78,51
WALT DISNEY CO/d	60,23	60,68
WELLS FARGO & /d	36,45	36,56

London/Λονδίνο

(Σε πέννες)

Εταιρείες	Χθεσινό	Προ/νο
3I GROUP/d	318,70	318,40
ADMIRAL GROUP/d	1326,27	1320,00
AGGREKO/d	1780,03	1780,00
ANGLO AMERICAN/d	1564,95	1553,00
ANTOFAGASTA/d	876,45	906,00
ARM HOLDINGS/d	868,61	868,00
ASSOC.BR.FOODS/d	1817,05	1821,00
ASTRAZENECA/d	3330,50	3297,50
AVIVA/d	294,58	295,00
B SKY B/d	836,65	832,50
BAE SYSTEMS/d	380,18	376,10
BARCLAYS/d	284,64	290,30
BG GROUP/d	1046,04	1037,50
BHP BILLITON/d	1785,56	1779,00
BP/d	441,80	440,70
BR LAND CO/d	571,71	574,00
BRIT AM TOBACC/d	3489,48	3537,50
BT GROUP/d	275,64	274,80
BURBERRY GRP/d	1293,54	1288,00
BUNZL/d	1262,11	1272,00
CAIRN ENERGY/d	283,36	283,20
CAPITA PLC/d	858,54	860,00
CARNIVAL/d	2292,00	2270,00
CENTRICA/d	380,30	383,00
COMPASS GROUP/d	823,00	827,50
DAILY MAIL TST/d	687,00	690,00
DIAGEO/d	1977,08	1974,50
DOLPHIN CAP IN/d	30,05	35,75
ENTERPRISE INN/d	103,19	103,00
GLAXOSMITHKLIN/d	1665,99	1607,00
HAMMERSON/d	510,62	510,50
HAYS/d	92,70	92,70
HSBC HOLDINGS/d	666,19	671,00
IMPERIAL TOBAC/d	2237,49	2261,00
INTERCONT HOTE/d	1882,81	1859,00
ITV/d	122,50	124,50
JOHNSON MATTHE/d	2374,62	2370,00
KAZAKHMYS/d	304,96	313,70
KINGFISHER/d	289,74	292,60
LAND SECS GROU/d	855,77	854,50
LEGAL & GENERA/d	168,20	167,40
LLOYDS BNK GRP/d	47,68	48,23
MAN GROUP/d	106,09	105,60
MARKS & SP/d	394,27	395,00
MORRISON SUPMK/d	280,00	279,30
NATIONAL GRID/d	792,44	790,00
NEXT/d	4310,02	4311,00
OLD MUTUAL/d	198,90	198,30
PEARSON/d	1121,28	1132,00
PORVAIR/d	226,50	226,50
PRUDENTIAL/d	1034,00	1019,00
RECKIT BNCSR G/d	4669,04	4655,00
REED ELSEVIER/d	760,31	764,00
RENTOKIL INITI/d	94,70	94,80
REXAM PLC/d	513,10	506,00
RIO TINTO/d	2869,87	2854,50
ROLLS ROYCE PL/d	1125,00	1125,00
RSA INSRANCE G/d	108,52	108,40
ROYAL BANK SCO/d	276,95	283,20
ROYAL DTCH SHL/d	2091,14	2091,50
SABMILLER/d	3395,10	3342,50
SAGE GROUP/d	340,20	338,70
SAINSBURY(J)/d	375,43	377,40
SCHRODERS/d	2164,98	2161,00
SCHRODERS NV/d	1732,00	1730,00
SSE PLC/d	1534,79	1536,00
SEVERN TRENT/d	1759,90	1760,00
SHIRE/d	1964,00	1923,00
SMITH&NEPHEW/d	717,50	727,50
SMITHS GROUP/d	1234,04	1236,00
STANDRD CHART /d	1604,99	1609,00
TATE & LYLE/d	826,14	829,00
TESCO/d	365,61	369,75
UNILEVER/d	2754,84	2760,00
UNITED UTIL GR/d	733,62	740,00
UBM/d	680,77	682,50
VODAFONE GROUP/d	192,81	189,25
WHITBREAD/d	2415,57	2417,00
WILLIAM HILL/d	390,54	389,90
WOLSELEY/d	3178,56	3156,00
WPP PLC/d	1028,54	1027,00
XSTRATA/d	954,80	967,00
YELL GROUP/d	1,12	1,16

Zurich /Zupixn

(Σε ελβ.φρ.)

Εταιρείες	Χθεσινό	Προ/νο
ABBLTDN/d	19,96	20,07
ADECCON/d	47,72	47,77
BALOISEHLDN/d	89,25	89,45
CLARIANTN/d	12,68	12,86
CSGROUP AG/d	25,27	25,74
GIVAUDAN N/d	1150,00	1119,00
HOLCIMN/d	69,00	70,55
INTERSHOPI/d	321,75	320,75
JULIUSBAERN/d	34,34	34,21
LONZAGRP AGN/d	59,70	59,00
NESTLE SA/d	65,00	64,30
NOVARTIS N/d	67,10	66,50
RICHEMONT/d	68,15	68,55
ROCHE HOLDING/d	226,80	224,20
SGSN/d	2228,00	2196,00
SWATCH GROUP/d	514,50	512,00
SWISS LIFE HLD/d	138,30	137,30
SWISSCOMN/d	420,30	417,80
SYNGENTAN/d	389,60	378,30
UBS AGN/d	14,24	14,50
ZURICH INSURAN/d	239,90	239,80

Frankfurt/Φρανκφούρτη

(Σε ευρώ)

Εταιρείες	Χθεσινό	Προ/νο
ALLIANZ SE/d	103,57	104,80
BAY MOT WERKE/d	63,84	65,16
BAYER N AG/d	78,79	77,88
BEIERSDORF/d	68,02	68,23
COMMERZBANK/d	1,17	1,16
DAIMLER AG N/d	38,65	38,76
DEUTSCHE BANK /d	29,57	30,36
DEUTSCHE POST /d	17,37	17,52
DT BOERSE N/d	44,98	45,63
DT TELEKOM N/d	8,73	8,71
DT LUFTHANSA A/d	13,98	14,33
E.ON SE NA/d	13,24	13,38
FRESENIUS MEDI/d	53,19	53,74
HENKEL AG&CO V/d	69,02	69,82
HEIDELBERGCEME/d	50,07	50,43
INFINEON TECH /d	5,54	5,46
LINDE/d	140,03	140,86
MAN SE/d	83,69	84,14
METRO AG/d	21,83	22,00
MLP/d	5,28	5,35
MUENCH. RUECK /d	148,68	148,71
RWE AG/d	28,46	29,63
SAP AG/d	60,00	58,94
SIEMENS N/d	77,10	77,98
THYSSEN KRUPP/d	13,22	13,53
TUI N/d	7,68	7,73
VOLKSWAGEN AG/d	132,10	135,20

Amsterdam/Αμστερνταμ

(Σε ευρώ)

Εταιρείες	Χθεσινό	Προ/νο
AEGON	4,42	4,53
AHOLD KON	11,71	11,83
AKZO NOBEL	45,50	47,04
AIR FRANCE - K	6,71	6,84
ARCELORMITTAL	8,65	8,68
ASML HOLDING	54,97	52,55
BAM GROEP KON	3,18	3,18
BOSKALIS WESTM	31,01	31,23
CORIO	35,76	35,98
FUGRO	42,85	43,07
HEINEKEN	56,04	55,57
ING GROEP	5,76	5,85
KONINKLIJKE DS	47,11	47,26
KPN KON	2,73	2,81
PHILIPS KON	21,87	21,88
R.DUTCH SHELL	24,43	24,46
RANDSTAD	28,09	28,23
REED ELSEVIER	12,73	12,74
SBM OFFSHORE	11,83	11,94
TOMTOM N.V.	3,23	3,27
UNILEVER CERT	31,48	31,24
WERELDHAVE	56,14	56,33
WOLTERS KLUWER	17,26	17,28

Milano/Μιλάνο

(Σε ευρώ)

Εταιρείες	Χθεσινό	Προ/νο
A2A SPA/d	0,52	0,54
ATLANTIA/d	12,63	12,59
AZIMUT HLDG/d	13,02	13,11
BANCO POPOLARE/d	0,98	0,97
CIR-COMP/d	0,79	0,79
ENEL/d	2,65	2,62
EXOR/d	21,00	21,05
ENI/d	17,35	17,28
FINMECCANICA/d	3,87	3,88
GENERALI ASS/d	12,44	12,52
GEOX/d	2,20	2,17
IMPREGILO/d	4,00	3,99
INTESA SANPAOL/d	1,26	1,25
LUXOTTICA/d	39,01	37,99
MEDIASET/d	1,67	1,64
MEDIOBANCA/d	4,43	4,43
MEDIOLANUM/d	4,28	4,31
PIRELLI & C/d	7,27	7,16
PARMALAT/d	2,05	2,05
RCS MEDIAGROUP/d	0,72	0,77
PRYSMIAN/d	14,53	14,72
SNAM/d	3,71	3,75
STMICROELEC.N./d	5,53	5,61
TELECOM ITALIA/d	0,59	0,60
TENARIS/d	15,29	15,20
TERNA/d	3,40	3,34
UNICREDIT/d	3,50	3,44

Tokyo/Τόκιο

(Σε γιέν)

Εταιρείες	Χθεσινό	Προ/νο
AJINOMOTO/d	1334	1356
ASAHI GROUP HL/d	2275	2325
ASAHI KASEI/d	647	663
ASTELLAS PHARM/d	5500	5580
BANK OF YOKOHA/d	583	588
BRIDGESTONE CO/d	3665	3675
CANON INC/d	3680	3670
CASIO COMPUTER/d	780	796
CITIZEN HOLDIN/d	570	572
CLARION/d	132	132
CREDIT SAISON/d	2700	2727
DAIWA SEC GROU/d	837	816
FUJI HEAVY IND/d	1741	1748
FUJIFILM HOLDI/d	1994	2014
FUJITSU LTD/d	409	422
HINO MOTORS/d	1333	1353
HITACHI/d	595	608
HONDA MOTOR/d	3860	3910
IHI/d	341	353
ISUZU MOTORS/d	638	644
JPN STEEL WORK/d	486	489
KAWASAKI HVY I/d	329	335
KEIO/d	807	812
KOBE STEEL/d	112	114
KONICA MINOLTA/d	704	721
JTEKT/d	853	880
MITSUB UFJ FG/d	651	656
MITSUBISHI COR/d	1722	1756
MITSUBISHI ELE/d	861	892
MITSUBISHI MOT/d	101	102
NEC CORPORATIO/d	257	261
NIKON CORP/d	2125	2170
NIPPON EXPRESS/d	507	513
NISSAN MOTOR C/d	1023	1024
NOMURA HOLDING/d	745	754
NTT/d	4625	4725
OBAYASHI CORP/d	575	570
ODAKYU ELEC RA/d	1187	1201
OSAKA GAS/d	415	416
PIONEER/d	201	209
RICOH CO LTD/d	1193	1197
SECOM/d	5200	5190
SEVEN & I HLDG/d	3695	3675
SHARP CORP/d	334	350
SHIMIZU CORP/d	342	342
SHISEIDO/d	1475	1503
SONY CORP/d	1596	1626
SUMITOMO CORP/d	1164	1185
SUZUKI MOTOR/d	2306	2366
TAISEI CORP/d	294	291
TDK CORPORATIO/d	3195	3215
TOBU RAILWAY/d	554	560
TOKYO DOME COR/d	743	710
TOKYO ELEC PWR/d	406	441
TOKYO ELECTRON/d	4235	4240
TOKYO GAS/d	541	544
TOPY INDS LTD/d	217	215
TORAY INDUSTRI/d	676	678
TOSHIBA CORP/d	540	561
TOYOBO/d	164	166
TOYOTA MOTOR C/d	5430	5550
YAMAHA CORP/d	955	983
YAMATO HOLDING/d	1821	1849

Paris/Παρίσι

(Σε ευρώ)

Εταιρείες	Χθεσινό	Προ/νο
ACCOR/d	25,39	25,00
AIR LIQUIDE/d	92,17	90,70
ALSTOM/d	29,27	29,50
AXA/d	12,89	13,11
BNP PARIBAS/d	38,29	38,30
BOUYGUES/d	20,65	20,92
CAP GEMINI/d	33,65	33,65
CARREFOUR/d	20,41	20,63
CASINO GUICHAR/d	80,33	80,27
CREDIT AGRICOL/d	6,14	6,21
DANONE/d	56,60	55,12
DASSAULT SYSTE/d	88,18	86,78
EADS/d	38,80	39,00
EDF/d	15,54	15,57
ESSILOR INTERN/d	82,50	79,90
FRANCE TELECOM/d	7,56	7,51
L'OREAL/d	121,15	120,90
L.V.M.H./d	120,80	121,75
LAFARGE/d	45,69	46,65
LAGARDERE S.C./d	27,29	27,41
MICHELIN/d	59,20	59,84
PERNOD RICARD/d	93,19	92,80
PEUGEOT/d	5,33	5,34
PPR/d	162,75	163,70
PUBLICIS GROUP/d	50,60	50,15
RENAULT/d	45,04	45,22
SAINT-GOBAIN/d	27,88	28,38
SANOFI/d	80,09	79,68
SCHNEIDER ELEC/d	52,86	52,91
SOCIETE GENERA/d	24,30	25,18
SODEXO/d	64,03	70,79
STMICROELECTRO/d	5,53	5,59
TF1/d	7,56	7,58
THALES/d	31,53	31,04
TOTAL/d	35,28	35,25
VEOLIA ENVIRON/d	9,50	9,97

Madrid/Μαδρίτη

(Σε ευρώ)

Εταιρείες	Χθεσινό	Προ/νο
ABERTIS/d	13,16	12,85
ACCIONA SA/d	43,69	45,43
ACERINOX/d	7,73	7,55
ADOLFO DOMINGU/d	3,89	3,79
AMPER/d	1,30	1,36
ANTENA 3 DE TV/d	4,58	4,50
BANESTO/d	3,25	3,23
BBVA/d	6,73	6,73
BCO DE SABADEL/d	1,44	1,44
BEFESA/d	0,00	23,22
BK PASTOR/d	0,00	3,50
BK POPULAR/d	0,56	0,56
BODEGAS RIOJAN/d	4,50	4,50
CAMPOFRIO FOOD/d	4,90	4,85
CAT OCCIDENTE/d	16,25	16,14
CIE AUTOMOTIVE/d	5,03	5,07
CONS AUX FERR/d	267,00	270,00
DINAMIA CAP PR/d	4,97	5,08
DURO FELGUERA/d	5,26	5,34
EADS/d	38,68	38,83
ELECNOR/d	8,28	8,25
ENAGAS/d	19,06	18,81
ENDESA/d	16,36	16,21
ERCROS/d	0,41	0,41
FUNESPANA/d	5,75	5,75
GAMESA/d	2,62	2,62
GAS NATURAL/d	14,47	14,45
IBERPAPEL/d	14,71	14,73
INDO INTL/d	0,60	0,60
INMOB COLONIAL/d	0,77	0,78
JAZZTEL/d	5,87	5,83
MAPFRE/d	2,59	2,52
METROVACESA/d	2,26	2,26
MIQUEL Y COSTA/d	22,65	22,51
NATRA/d	1,25	1,25
NH HOTELES/d	2,70	2,60
PAP Y CART EUR/d	2,54	2,54
PESCANOVA/d	5,91	5,91
PRISA/d	0,23	0,23
RED ELECTR COR/d	37,50	37,21
SACYR-VALLE/d	1,42	1,43
BANCO SANTANDE/d	5,17	5,15
SEDA BARCELONA/d	0,56	0,57
SOTOGRANDE/d	2,64	2,55
TELEFONICA/d	10,48	10,46
TUBACEX/d	2,02	2,01
TUBOS REUNIDOS/d	1,57	1,57
URBAS/d	0,01	0,01
VIDRALA/d	24,97	24,98
VINICOLA DEL N/d	14,55	14,55
ZARDOYA OTIS/d	10,30	10,33
ZELTIA/d	1,39	1,33

ΕΜΠΟΡΕΥΜΑΤΑ

Δείκτης εμπορευμάτων Reuters

ΚΛΕΙΣΙΜΟ 2.867,11

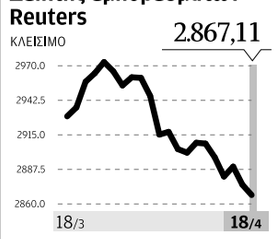

ΣΤΑΘΜΙΣΗ ΣΥΣΤΑΤΙΚΩΝ ΤΟΥ ΔΕΙΚΤΗ

Σιτάρι (14), Βαμβάκι (13), Καφές (11), Μαλλί (11), Χαλκός (9), Ζάχαρη (7), Καουτσούκ (7), Αραβόσιτος (5), Ρύζι (4), Σόγια (3), Κρέας Βοδ. (3), Κακάο (3), Κασσίτερος (2), Φιστικέλαιο (2), Καρύδα ψίχα (2), Ψευδάργυρος (2), Μόλυβδος (1).

Brent DTD (Λονδίνο)

Σε δολάρια/βαρέλι ΩΡΑ: 18.39 98,82

Χρυσός (Λονδίνο)

Τιμή spot ΩΡΑ: 18.39 1.391,70

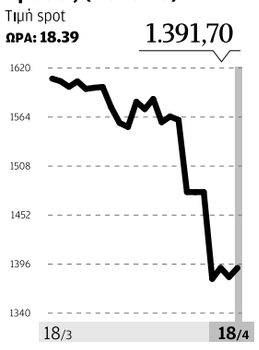

Ζάχαρη/ Sugar

Λονδίνο 18/4/2013 (σε δολ./τόνο)

	Πριν το κλειο.	Προηγ.
Μάιος '13	0,00	519,70
Αύγουστος '13	501,50	506,90

Ν. Υόρκη 18/4/2013 (σε σεντς η λίμπρα)

	Πριν το κλειο.	Προηγ.
Μάιος '13	17,64	17,85
Ιούλιος '13	17,49	17,79

Καφές/Coffee

Λονδίνο 18/4/2013 (σε δολ./τόνο)

	Πριν το κλειο.	Προηγ.
Μάιος '13	2.047	2.034
Ιούλιος '13	2.089	2.074

Ν. Υόρκη 18/4/2013 (σε σεντς η λίμπρα)

	Πριν το κλειο.	Προηγ.
Απρίλιος '13	0,00	115,26
Μάιος '13	0,00	111,00

Σιτάρι/Wheat

Σικάγο 18/4/2013 (σε σεντς/μπούσελ) (70Id)

	Πριν το κλειο.	Προηγ.
Μάιος '13	701	704
Ιούνιος '13	705	707

Λονδίνο 18/4/2013 (σε στερλ. ο τόνος)

	Πριν το κλειο.	Προηγ.
Μάιος '13	197,75	198,00
Ιούλιος '13	199,50	200,15

Καλαμπόκι/ Corn

Σικάγο 18/4/2013 (σε σεντς/μπούσελ)

	Πριν το κλειο.	Προηγ.
Μάιος '13	651	661
Ιούλιος '13	651	641

Βρώμη/Oats

Σικάγο 18/4/2013 (σε σεντς/μπούσελ)

	Πριν το κλειο.	Προηγ.
Μάιος '13	392	387
Ιούλιος '13	383	378

Σόγια/Soybeans

Σικάγο 18/4/2013 (σε σεντς/μπούσελ)

	Πριν το κλειο.	Προηγ.
Ιούνιος '13	719	718
Σεπτέμβριος '13	715	714

Χυμός πορτοκαλιού /Orange juice

Νέα Υόρκη 18/4/2013 (σε σεντς/lb)

	Πριν το κλειο.	Προηγ.
Μάιος '13	144,40	148,45
Ιούλιος '13	144,00	147,45

Οι αναφερόμενες τιμές είναι της 6ης μ.μ.

Βαμβάκι/Cotton

Ν. Υόρκη 18/4/2013 (σε σεντς η λίμπρα)

	Πριν το κλειο.	Προηγ.
Μάιος '13	84,09	84,65
Ιούλιος '13	86,13	86,65

Κακάο/Cocoa

Λονδίνο 18/4/2013 (σε στερλ. ο τόνος)

	Πριν το κλειο.	Προηγ.
Μάιος '13	1.551	1.545
Ιούλιος '13	1.548	1.543

Ν. Υόρκη 18/4/2013 (σε δολ./τόνο)

	Πριν το κλειο.	Προηγ.
Μάιος '13	2.315	2.276
Ιούλιος '13	2.329	2.301

Μαλλί/Wool

Αυστραλία 18/4/2013 (σε σεντς το kg)

	κλειο.	Προηγ.
Σίδνεϊ	-	-
Μελβούρνη	-	-

Μπράντφορντ 18/4/2013 (σε πένες το kg)

Βαμβάκι/Cotton

Κίνα 18/4/2013 (σε lots)

	Πριν το κλειο.	Προηγ.
Μάιος '13	20.595,00	20.575,00
Ιούλιος '13	20.170,00	20.180,00

Πετρέλαιο/Oil

Λονδίνο 18/4/2013 (σε δολ./βαρέλι, FOB)

15.00 GMT

	Πριν το κλειο.	Προηγ.
BRENT	98,81	97,99
Μάιος '13	0,00	100,39

Νέα Υόρκη 18/4/2013
(σε δολ./βαρέλι, FOB), 15.00 GMT

LIGHT CRUDE, 2012

	Πριν το κλειο.	Προηγ.
Μάιος 2013	87,42	86,68
Ιούνιος 2013	87,69	86,97
Αύγουστος 2013	87,94	87,28
Σεπτέμβριος 2013	87,83	87,22
Νοέμβριος 2013	87,18	86,73
Δεκέμβριος 2013	86,89	86,44
Ιανουάριος 2014	86,29	86,16

ΑΓΟΡΑ ΜΕΤΑΛΛΩΝ
BULLION MARKETS

Χρυσός/Gold (σε δολάρια ανά ουγγιά)		**Πλατίνα/Platinum** (σε δολάρια ανά ουγγιά)	
SPOT	1.393,86	SPOT	1.427,00
Προηγούμενο	1.376,50	Προηγούμενο	1.421,00
Αργυρος/Silver (σε σεντς ανά ουγγιά)		**Παλλάδιο/Palladium** (σε δολάρια ανά ουγγιά)	
SPOT	2.333,00	SPOT	668,00
Προηγούμενο	2.327,00	Προηγούμενο	662,50

OIK_12-oikonomia_OIK_16-oikonomia 4/19/13 5:27 PM Page 12

Η ΚΑΘΗΜΕΡΙΝΗ
Real Estate
ΚΥΡΙΑΚΗ 21 ΑΠΡΙΛΙΟΥ 2013

ΣΥΝΤΟΜΑ

Αποζημιώσεις στις ΗΠΑ σε όσους που έχασαν άδικα το σπίτι τους

Καλά είναι τα νέα για μεγάλη μερίδα Αμερικανών που άδικα έχασαν τα σπίτια τους με παράνομες και παράτυπες τραπεζικές κατασχέσεις. Οι εποπτικές τραπεζικές αρχές θα στείλουν τις πρώτες επιταγές για την αποζημίωσή τους. Λίγους μήνες μετά την επίτευξη συμβιβαστικής λύσης με τράπεζες που βρέθηκε ότι παράνομα προχώρησαν σε κατασχέσεις κατοικιών το 2007-2009, η ομοσπονδιακή τράπεζα των ΗΠΑ και η ανώτατη τραπεζική αρχή θα ταχυδρομήσουν σε πρώτη φάση επιταγές, συνολικού ύψους 1,2 δισ. δολαρίων. Μέχρι τις 12 Απριλίου, οι εποπτικές αρχές θα έχουν προωθήσει μέσω ταχυδρομείου 1,6 εκατομμύρια επιταγές. Ενας δεύτερος γύρος επιταγών θα αποσταλεί μέχρι τα μέσα Ιουλίου. Στο πλαίσιο της συμβιβαστικής λύσης των εποπτικών αρχών των ΗΠΑ με τράπεζες όπως οι JPMorgan, Bank of America και Citigroup βρέθηκαν μεγάλες παρατυπίες σε εκατοντάδες κατασχέσεις κατοικιών και επιδικάστηκαν εις βάρος τους αποζημιώσεις 9,3 δισ. δολαρίων. Στην πρώτη ομάδα των 1.082 Αμερικανών που θα λάβουν επιταγές ανήκουν εκείνοι που έχασαν τα σπίτια με παράνομες κατασχέσεις. Εκαστος θα εισπράξει 125.000 δολ., που είναι το υψηλότερο ποσό αποζημίωσης. Αποζημιώσεις των 125.000 δολ. θα εισπράξουν, επίσης, εκείνοι που υποβλήθηκαν σε διαδικασία κατάσχεσης ενώ δεν είχαν παραλείψει ούτε μία δόση από το στεγαστικό τους δάνειο. Σε αυτήν την περίπτωση, η αξία του δανείου είχε πολλαπλασιαστεί σε σχέση με την κατακόρυφη πτώση της αξίας του σπιτιού τους μετά το σκάσιμο της «φούσκας» στην αγορά στεγαστικής πίστης. Σε αυτήν την κατηγορία υπολογίζεται ότι περιλαμβάνονται 53 Αμερικανοί.

THE NEW YORK TIMES

Στην Ισπανία η μεγαλύτερη πτώση στις τιμές των κατοικιών

Η χώρα της Ευρωπαϊκής Ενωσης με τη μεγαλύτερη πτώση των τιμών των κατοικιών κατά το τέταρτο τρίμηνο του 2012 ανακηρύχθηκε, έστω και άτυπα, η Ισπανία, με βάση τα στοιχεία που ανακοίνωσε εντός της εβδομάδας η Ευρωπαϊκή Στατιστική Υπηρεσία (Eurostat). Βάσει αυτών, η πτώση των τιμών στη χώρα της Ιβηρικής Χερσονήσου, σε σχέση με την αντίστοιχη περίοδο του προηγούμενου έτους, άγγιξε το 12,8%. Ωστόσο, θα πρέπει να τονιστεί ότι η Eurostat δεν περιλαμβάνει στοιχεία για την Ελλάδα (όπως επίσης και για την Κύπρο, τη Γερμανία και την Αυστρία), όπου με βάση τα δεδομένα από την Τράπεζα της Ελλάδος η ετήσια πτώση των τιμών κατά το τέταρτο τρίμηνο του 2012 υπολογίζεται ότι ανήλθε σε 13,2%. Συνολικά πάντως, η Eurostat ανέφερε ότι οι τιμές των κατοικιών στην Ευρωζώνη υποχώρησαν κατά 1,8% σε σχέση με το αντίστοιχο τρίμηνο του προηγούμενου έτους, ενώ στην Ε.Ε. η αντίστοιχη κάμψη ήταν της τάξεως του 1,4%. Σε σύγκριση με το αμέσως προηγούμενο τρίμηνο, στη μεν Ευρωζώνη καταγράφεται πτώση κατά 0,5%, ενώ στην Ε.Ε. η πτώση αγγίζει το 0,75%.

Ισορροπία και σταθερότητα στην Κωνσταντινούπολη

Σε τροχιά σταθεροποίησης από το τέταρτο τρίμηνο του 2013 αναμένεται να εισέλθουν οι τιμές των ενοικίων στην αγορά γραφείων της Κωνσταντινούπολης στην Τουρκία, προτού καταγράψουν μικρές διορθώσεις από τις αρχές του 2014 και μετά. Αυτά ανέφερε, μεταξύ άλλων, έρευνα της BNP Paribas Real Estate, η οποία αντιπροσωπεύει στην Ελλάδα από τη Δανός & Συνεργάτες. Η ανάλυση της εταιρείας αιτιολόγησε την πρόβλεψή της αυτή αναφερόμενη στη συνεχή τροφοδότηση της προσφοράς γραφείων, μέσω νέων αναπτύξεων, κάτι που συμβαίνει αδιαλείπτως από το 2009 και μετά. Σήμερα υπολογίζεται ότι βρίσκονται υπό κατασκευή περίπου 800.000 τ.μ. νέων κτιρίων γραφείων, με ορίζοντα παράδοσης από σήμερα έως το 2014.

Διευκολύνσεις για την τακτοποίηση αυθαιρέτων στην Ελλάδα

Διαφορετική αντιμετώπιση για τα προ του 1975, που «νομιμοποιούνται» με 500 ευρώ

Του **ΓΙΩΡΓΟΥ ΛΙΑΛΙΟΥ**

Νέες διευκολύνσεις, με σκοπό να πεισθούν περισσότεροι αυθαιρετούχοι να «δηλώσουν» τα παράνομα κτίσματά τους, παρέχει το υπουργείο Περιβάλλοντος. Σε νέο σχέδιο νόμου οι αυθαιρεσίες ομαδοποιούνται σε τρεις βασικές κατηγορίες, ενώ υπάρχει διαφορετική αντιμετώπιση για τα αυθαίρετα προ του 1975, που «νομιμοποιούνται» με 500 ευρώ. Δεν ανακοινώθηκε όμως τι διάρκεια θα έχει η νέα ρύθμιση, η οποία πιθανότατα θα αποφασιστεί την τελευταία στιγμή.

Πιο συγκεκριμένα, ως προς τον χρονικό διαχωρισμό:

- Διευκολύνεται η νομιμοποίηση των αυθαιρέτων που ανεγέρθηκαν πριν από τις 9/6/1975. Τα αυθαίρετα αυτά θα εξαιρούνται οριστικά της κατεδάφισης με την καταβολή εφάπαξ 500 ευρώ, χωρίς στα απαιτούμενα δικαιολογητικά να συμπεριλαμβάνονται σχέδια. Οπως διευκρίνισε το υπουργείο, όσοι μέχρι σήμερα έχουν καταβάλει πρόστιμο για προ της 9/6/75 αυθαίρετο, τα χρήματα θα τους επιστραφούν (η διαδικασία δεν έχει καθοριστεί).
- Για τα αυθαίρετα που ανεγέρθηκαν από 9/6/1975 έως 31/12/1982, εξακολουθεί η ρύθμιση ως έχει, δηλαδή η καταβολή του 15% του συνολικού προστίμου για οριστική εξαίρεση από την κατεδάφιση (αντί 30ετούς «τακτοποίησης»), μόνο που πλέον δεν απαιτείται η καταβολή σχεδίων.
- Για τα αυθαίρετα από 1/1/1983 έως 31/12/2003 εξακολουθεί να ισχύει έκπτωση 20%.

Τρία είδη παραβάσεων

Οσον αφορά το είδος των αυθαιρεσιών (βλ. «Κ» 17.2.13), δημιουργούνται τρεις κατηγορίες:

- Μικρές παραβάσεις (όπως μπάρμπεκιου, προσθήκη εξωτερικής μόνωσης, πέργκολες κ.ά.). Θα εξαιρούνται οριστικά από την κατεδάφιση με την καταβολή 500 ευρώ. Μάλιστα, δεν θα προσμετρείται κάθε παράβαση χωριστά (όπως σήμερα), αλλά ανά ιδιοκτησία. Αν κάποιος αυθαιρετούχος είχε «τακτοποιήσει» έως σήμερα περισσότερες από μία, τότε δικαιούται επιστροφή χρημάτων. Η δυνατότητα «νομιμοποίησης» μικρών πολεοδομικών παραβάσεων είναι, σύμφωνα με το υπουργείο, η μόνη που συζητείται να μονιμοποιηθεί.
- Μεσαίες παραβάσεις. Πρόκειται για αυθαίρετες κατασκευές ή αλλαγές χρήσεις που δεν υπερβαίνουν τον συντελεστή δόμησης και την κάλυψη σε ποσοστό περισσότερο του 40%. Για την τακτοποίησή τους ισχύει ο υπολογισμός προστίμου ως έχει. Με τη θέσπιση της «Ταυτότητας Κτιρίου» (σ.σ. η οποία θα δοθεί σε διαβούλευση την επόμενη εβδομάδα), οι παραβάσεις αυτές θα δηλώνονται και θα εξαιρούνται οριστικά από την κατεδάφιση. Σημειώνεται ότι δεν μπορούν να εξαιρεθούν της κατεδάφισης οι αυθαίρετες κατασκευές σε προκήπια ή ακάλυπτους.
- Μεγάλες παραβάσεις. Πρόκειται για αυθαιρεσίες άνω του 40% του συντελεστή δόμησης και της κάλυψης σε κτίρια με άδεια ή κτίρια χωρίς οικοδομική άδεια. Παραμένει η δυνατότητα «τακτοποίησης» για 30 έτη και ο ίδιος τρόπος υπολογισμού του προστίμου. Το υπουργείο δεν ανακοίνωσε για πόσο καιρό θα ισχύσει η νέα ρύθμιση (η παρούσα λήγει στις 31 Μαΐου).
- Η «κόκκινη γραμμή» της 28ης Ιουλίου 2011 παραμένει. Κτίρια των οποίων ο φέρων οργανισμός ανεγέρθηκε αργότερα δεν μπορούν να υπαχθούν στη ρύθμιση. Οπως αποκάλυψε η «Κ», σε έξι μήνες από σήμερα, το ηλεκτρονικό σύστημα του ΤΕΕ θα παρέχει αεροφωτογραφίες τραβηγμένες την επίμαχη ημερομηνία, οι οποίες υποχρεωτικά θα συνοδεύουν κάθε δήλωση και κάθε δικαιοπραξία (περιορίζοντας ακόμη περισσότερο τη δυνατότητα μεταβίβασης «από το παράθυρο» αδήλωτων αυθαιρέτων).

Τέλος, παρέχονται νέες διευκολύνσεις για να γίνει πιο ελκυστική η «δήλωση» αυθαιρέτων. Συγκεκριμένα, οι δόσεις γίνονται 60 από 48 (από τα 4 στα 5 χρόνια), ενώ οι δόσεις δεν είναι απαραίτητο να είναι ισόποσες: αρκεί να καταβάλλεται τουλάχιστον 5% του προστίμου κάθε εξάμηνο.

Διατηρητέα

Και νέες κατηγορίες αυθαιρεσιών, αλλά και πλειάδα εξαιρέσεων και παρεκκλίσεων περιλαμβάνονται και σε αυτήν την προτεινόμενη ρύθμιση για τα αυθαίρετα. Ανάμεσα στις νέες κατηγορίες, οι αυθαιρεσίες σε διατηρητέα κτίρια και σε ιδιοκτησίες που δεν είναι διηρημένες.

Πιο συγκεκριμένα:

- Δίνεται η δυνατότητα να συσταθεί διηρημένη ιδιοκτησία για οικοδομήματα που ανεγέρθησαν μέχρι την 28η Ιουλίου 2011. Υπαγωγή στον νόμο μπορεί να ζητήσει και ένας μόνο εκ των συνιδιοκτητών, εφόσον υπάρχει προσύμφωνο σύστασης διηρημένων ιδιοκτησιών. Επίσης προβλέπεται ότι συνιδιοκτήτες τουλάχιστον του 65% του οικοπέδου μπορούν να ζητήσουν με αγωγή (ενώπιον Μονομελούς Πρωτοδικείου) τη σύσταση διηρημένης ιδιοκτησίας.
- Δεν απαγορεύεται η «τακτοποίηση» αυθαιρέτων σε χώρους που έχουν χαρακτηριστεί κοινόχρηστοι αλλά δεν έχουν ακόμα απαλλοτριωθεί. Αλλά και αυθαιρέτων στον παλαιό αιγιαλό και τη ζώνη παραλίας, εφόσον προϋφίστανται της σχετικής οριοθέτησης.

Οι βασικές αλλαγές στην «τακτοποίηση» αυθαιρέτων

Για μικρές και μεσαίες αυθαιρεσίες προσφέρεται πλέον οριστική εξαίρεση από την κατεδάφιση και όχι εξαίρεση από την κατεδάφιση για 30 έτη.

από 48 σε 60 αυξάνονται οι δόσεις για την αποπληρωμή του προστίμου. Επίσης δεν είναι απαραίτητο να είναι ισόποσες - αρκεί να καταβάλλεται τουλάχιστον το 5% του προστίμου κάθε εξάμηνο.

€500
Εφάπαξ πρόστιμο:
1. Για τα αυθαίρετα προ του 1975, που εξαιρούνται από την κατεδάφιση.
2. Για τις μικρές παραβάσεις, ανά ιδιοκτησία (και όχι ανά παράβαση).
Οσοι κατέβαλαν μεγαλύτερα πρόστιμα στις δύο κατηγορίες, θα τους επιστραφούν.
Ο υπολογισμός του προστίμου παραμένει ο ίδιος για τις υπόλοιπες κατηγορίες.

Εκπτώσεις που διατηρούνται

15% του προστίμου καταβάλλεται για τα αυθαίρετα από το 1975 έως το 1983.

80% του προστίμου καταβάλλεται για τα αυθαίρετα από το 1983 έως το 2003.

25% έκπτωση σε περίπτωση εφάπαξ καταβολής όλου του προστίμου.

10% έκπτωση με την καταβολή του 30% του προστίμου εντός εξαμήνου.

Εκπτώσεις σε ειδικές ομάδες πληθυσμού

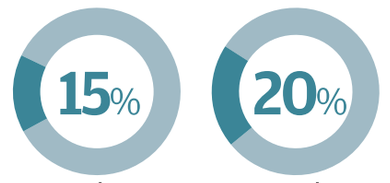

του προστίμου καταβάλλουν άτομα με αναπηρία άνω του 80% και πρόσωπα που επιβαρύνονται φορολογικά από αυτούς.

του προστίμου καταβάλλουν παλιννοστούντες, μουσουλμάνοι της Θράκης, πολύτεκνοι και ΑμεΑ με ποσοστό αναπηρίας άνω του 67%.

28 Παραμένει η «κόκκινη γραμμή» της 28ης Ιουλίου 2011

- **Υπαγωγή στον νόμο μπορεί να ζητήσει** και ένας εκ των συνιδιοκτητών, μη διηρημένης ιδιοκτησίας εφόσον υπάρχει προσύμφωνο σύστασης διηρημένων ιδιοκτησιών. Συνιδιοκτήτες τουλάχιστον του 65% του οικοπέδου μπορούν να ζητήσουν με αγωγή (ενώπιον Μονομελούς Πρωτοδικείου) τη σύσταση διηρημένης ιδιοκτησίας.
- **Μπορούν να «τακτοποιηθούν» αυθαίρετα** στον παλαιό αιγιαλό και στη ζώνη παραλίας, εφόσον προϋφίστανται της σχετικής οριοθέτησης.
- **Επιτρέπεται η «τακτοποίηση» αυθαιρεσιών** σε διατηρητέα κτίρια. Οι προσθήκες καθ' ύψος δεν πρέπει να υπερβαίνουν το 10%, ενώ οι λοιπές αυθαίρετες κατασκευές ή χρήσεις πρέπει να βρίσκονται μέσα στον όγκο του κτιρίου.

310.000 αυθαίρετα είχαν υπαχθεί στη ρύθμιση μέχρι τα τέλη Μαρτίου.

137.000 δηλώσεις βρίσκονταν ακόμη σε επεξεργασία.

€ 801,6 εκατ. € έχουν εισπραχθεί μέχρι στιγμής.

600 εκατ. € το υπόλοιπο από τις δόσεις που δεν έχει ακόμα καταβληθεί.

1,3 δισ. € θα προσθέσουν στον λογαριασμό, αν τελικά προχωρήσουν, οι 137.000 δηλώσεις που βρίσκονται σε επεξεργασία.

Η ΚΑΘΗΜΕΡΙΝΗ

Βροχή προτάσεων από φορείς για την ενίσχυση των κατασκευών

Η κυβέρνηση έχει ενώπιόν της μια ευρεία δέσμη προτεινόμενων μέτρων για την αναθέρμανση της αγοράς. Ειδικότερα, το Κυπριακό Εμπορικό και Βιομηχανικό Επιμελητήριο εισηγείται δράσεις σε επτά τομείς.

1. Φορολογική αμνηστία για επένδυση από επαναπατριζόμενα κεφάλαια. Παραχώρηση φορολογικής αμνηστίας για όσα κεφάλαια επιστραφούν από το εξωτερικό από Κύπριους πολίτες, νοουμένου ότι θα επενδυθούν για την αγορά οικιστικών μονάδων, καταστημάτων κ.λπ. εντός 2 ετών και θα διατηρηθούν στην κατοχή των αγοραστών για τουλάχιστον 5 έτη.

2. Παραχώρηση κυπριακής υπηκοότητας σε επενδυτές. Με μείωση του ελάχιστου ποσού επένδυσης στα ακίνητα από 10 εκατ. ευρώ σε περίπου 3-4 εκατ., θα δοθεί η δυνατότητα γρήγορης εισροής ξένου συναλλάγματος (π.χ. 2.000 επενδυτές Χ 4 εκατ. ευρώ = 8 δισ. ευρώ). Εναλλακτικά θα μπορούσαμε να δίνουμε την υπηκοότητα σε άτομα που αγοράζουν ακίνητη ιδιοκτησία (γη, κτήρια, γραφεία κ.λπ.) συνολικής αξίας 3-4 εκατ., την οποία δεσμεύονται να έχουν στην κατοχή τους για μεγάλο χρονικό διάστημα, 5-7 χρόνια.

3. Παραχώρηση άδειας μόνιμης παραμονής. Να καθιερωθεί αυτόματη διαδικασία έκδοσης της άδειας εντός 3 ημερών από τον Έπαρχο (νοουμένου ότι έχει υπογραφεί συμβόλαιο αγοράς και έχουν καταβληθεί οι 200.000 ευρώ). Για αγορά από συγγενικά μη εξαρτώμενα άτομα ακίνητης ιδιοκτησίας πολλαπλάσιας των 300.000 ευρώ να δίνονται πέραν της μίας άδειας παραμονής (π.χ. αγορά 900.000 ευρώ + ΦΠΑ να δίνονται 3 άδειες παραμονής). Αυτό θα βοηθήσει στην πώληση περιουσιών μεγαλύτερης αξίας. Να διερευνηθεί περαιτέρω η ιδέα της χορήγησης κυπριακής «ταυτότητας μόνιμης διαμονής» αντί της σφράγισης των διαβατηρίων.

4. Διευκολύνσεις/επίσπευση άδειας εισόδου. Άμεση λήψη μέτρων για διευκόλυνση και επίσπευση της διαδικασίας έγκρισης άδειας εισόδου σε πολίτες τρίτων χωρών, όπως π.χ. από Κίνα, αραβικές χώρες. Το μέτρο αυτό, πέραν του τουρισμού, θα βοηθήσει ουσιαστικά στη διευκόλυνση προσέλκυσης/επίσκεψης επενδυτών.

Το ΚΕΒΕ ζητεί την παραχώρηση φορολογικής αμνηστίας για όσα κεφάλαια επιστραφούν από το εξωτερικό από Κύπριους πολίτες, νοουμένου ότι θα επενδυθούν για την αγορά οικιστικών μονάδων

5. Επίσπευση εξέτασης και έγκρισης αδειών για μεγάλες αναπτύξεις/έργα.

6. Αύξηση αναπτυξιακών συντελεστών. Για βελτίωση της βιωσιμότητας έργων, προσέλκυση επενδυτών, προώθηση της ανάπτυξης και στήριξη της τιμής των ακινήτων να αυξηθούν οι συντελεστές δόμησης (Σ.Δ.) ως ακολούθως:

(α) Από 15% σε 20%
(β) Από 20% σε 30%
(γ) Από 30% σε 40%
(δ) Σε υφιστάμενους Σ.Δ. πέραν του 40% να γίνει αύξηση κατά 20% (π.χ. όπου 50% να γίνει 70%).

7. Αδειοδότηση αναπτύξεων - τιτλοποίηση ακινήτων. Το σύστημα αδειοδότησης της ανάπτυξης θα πρέπει να εκμοντερνιστεί, να αναλάβουν σοβαρές ευθύνες οι μελετητές και οι άδειες να εκδίδονται σε ελάχιστο αλλά και καθορισμένο χρόνο. Θα πρέπει να εφαρμοστεί σωστά ο αυτοέλεγχος. Επίσης η διαδικασία έκδοσης τίτλων στο Κτηματολόγιο πρέπει να απλοποιηθεί, να συντμηθεί, να κωδικοποιηθεί, και με τη χρησιμοποίηση ιδιωτών μελετητών/εμπειρογνωμόνων οι τίτλοι θα πρέπει να εκδίδονται ταυτόχρονα με την ολοκλήρωση ενός έργου.

«Τα ακίνητα είναι σταθερή αξία και γι' αυτό αργά ή γρήγορα οι τιμές θα σταθεροποιηθούν και θα συνεχίσουν να θεωρούνται ως η καλύτερη μορφή επένδυσης», τονίζει ο εκτιμητής Γιώργος Μαυρέας.

ΜΑΡΙΑ ΧΡΙΣΤΟΔΟΥΛΟΥ

Η εικόνα

Οι τελευταίες εξελίξεις έχουν δημιουργήσει πρωτόγνωρες καταστάσεις και συνθήκες για την οικονομία της Κύπρου και τον τραπεζικό τομέα. Συνθήκες που αλλάζουν άρδην τα δεδομένα της ζωής μας, αναφέρει σε ανάλυσή του ο εγγεγραμμένος εκτιμητής και σπόνσορας Συνδέσμου Προώθησης Ανάπτυξης Ακινήτων, Γιώργος Μαυρέας.

Σύμφωνα με τον κ. Μαυρέα, όλοι οι τομείς της κυπριακής οικονομίας συνδέονται είτε με τον ένα είτε με τον άλλο τρόπο. Κατά συνέπεια, οι οποιεσδήποτε εξελίξεις θα επηρεάζουν λίγο-πολύ τον κάθε κλάδο της κυπριακής οικονομίας.

«Οι οποιεσδήποτε εξελίξεις, μόλις αρχίσει η αγορά να κινείται (ευχόμαστε αυτό να γίνει σύντομα), θα επηρεαστούν από τον τρόπο που θα εκτελούνται οι εκτιμήσεις ακινήτων, αφού θα γίνονται με βάση τα δεδομένα του νέου περιβάλλοντος που διαμορφώνεται», αναφέρει και εκτιμά ότι θα πρέπει να επικρατήσει σύνεση, ψυχραιμία και κατανόηση. «Σίγουρα το περιβάλλον έχει αλλάξει δραματικά και ειδικά σ' ό,τι αφορά τον τομέα των ακινήτων θα υπάρχουν «πωλητές» οι οποίοι, μέσα στο κλίμα πανικού και απελπισίας αλλά και ανάγκης που έχει διαμορφωθεί, θα πωλήσουν ακίνητα σε τιμές που κυριολεκτικά θα σοκάρουν. Πρέπει να αντιληφθούμε ότι αυτό δεν θα διαρκέσει επ' άπειρον. Αυτό που συμβαίνει συνήθως στην αγορά είναι ότι αυτή αποκτά σταθερότητα με τα μέτρα τα οποία λαμβάνονται, τα κίνητρα που έχει εξαγγείλει η κυβέρνηση κ.ά.», προσθέτει.

Γενικά συνιστά ψυχραιμία. «Τα ακίνητα είναι σταθερή αξία και γι' αυτό αργά ή γρήγορα οι τιμές θα σταθεροποιηθούν και θα συνεχίσουν να θεωρούνται ως η καλύτερη μορφή επένδυσης. Ο τομέας των ακινήτων σίγουρα είχε και έχει τα προβλήματά του, αλλά η αξία των ακινήτων δεν έχει εξανεμιστεί, όπως έγινε με τις μετοχές, ούτε έχει κουρευτεί, όπως έγινε με τις καταθέσεις, ούτε έχει κλειδωθεί, όπως συνέβη με τις μεγάλες επενδύσεις σε τράπεζες. Σ' αυτό, λοιπόν, το περιβάλλον πιστεύουμε ότι τα ακίνητα, όπως συνέβαινε ώς τώρα, μπορούν να διαδραματίσουν σημαντικό ρόλο στην πορεία ανάκαμψης και ανάπτυξης».

«Και σίγουρα εξίσου σημαντικό ρόλο σ' αυτή την πορεία μπορούν και πρέπει να διαδραματίσουν οι εκτιμητές ακινήτων, που επιβάλλεται να προχωρούν με συνετές και ψύχραιμες εκτιμήσεις, μακριά από το κλίμα πανικού ή οποιωνδήποτε άλλων προβλημάτων και σκοπιμοτήτων», σημειώνει.

ΓΙΑΝΝΗΣ ΣΕΪΤΑΝΙΔΗΣ

SP_01 COVER_SPOR 4/19/13 5:51 PM Page 4

ΑΘΛΗΤΙΣΜΟΣ
Η ΚΑΘΗΜΕΡΙΝΗ
www.kathimerini.com.cy/sport
ΚΥΡΙΑΚΗ 21 ΑΠΡΙΛΙΟΥ 2013

ΑΕΚ-ΑΠΟΕΛ

Δύο παιχνίδια, όλη η χρονιά

Τα αποτελέσματα των δύο αναμετρήσεων ανάμεσα σε ΑΠΟΕΛ και ΑΕΚ κρίνουν την επίτευξη των στόχων τους. **Σελ. 3**

ΑΝΟΡΘΩΣΗ

«Χάνεται» χωρίς Ευρώπη

Οικονομική και αγωνιστική καταστροφή θα είναι οι συνέπειες από τυχόν μη συμμετοχή στα ευρωπαϊκά κύπελλα. **Σελ. 3**

ΤΕΛΙΚΟΣ ΚΥΠΕΛΛΟΥ

Εκστρατεία φιλίας με ερωτηματικά

Οι διοικήσεις της ΑΕΛ και του Απόλλωνα θέλουν να τα βρουν ενόψει τελικού κυπέλλου, την ενώ η στάση των οργανωμένων παραμένει άγνωστη. **Σελ. 4**

Πώς έφτασε στο θαύμα η Ομόνοια

Ο έλεγχος κριτηρίων Μαρτίου δείχνει πως θα ξεπεραστεί θετικά, μετά τη συγκινητική προσπάθεια του κόσμου του «τριφυλλιού»

Του **ΗΡΟΔΟΤΟΥ ΜΙΛΤΙΑΔΟΥΣ**

Με τα 2 εκατομμύρια ευρώ που μάζεψαν οι φίλοι της Ομόνοιας, δείχνει να έγινε κατορθωτό το θαύμα και να ξεπεράστηκε επιτυχώς η δοκιμασία με τα κριτήρια Μαρτίου.

Στις 17 Μαΐου θα ανακοινωθεί επίσημα κατά πόσο η Ομόνοια περνάει ή όχι τον έλεγχο των κριτηρίων Μαρτίου. Όμως με βάση το ρεπορτάζ, προκύπτει ότι ο φάκελος που κατατέθηκε στις 2:00 το μεσημέρι της Παρασκευής (19/04) στο αρμόδιο όργανο της ΚΟΠ είναι πλήρης και θα εγκριθεί. Πρόκειται για μια εξαιρετική εξέλιξη για το «τριφύλλι», με τον Λαό να ξεπερνά τον εαυτό του και να σώζει την ομάδα.

Στις αρχές Μαρτίου η διοίκηση των πρασίνων ανακοίνωσε πως ξεκινάει εκστρατεία σωτηρίας της Ομόνοιας, όπου στόχος ήταν να μαζευτούν 5 εκατομμύρια ευρώ. Στην πορεία έγινε ξεκάθαρο ότι ο έλεγχος Μαρτίου θα μπορούσε να ξεπεραστεί θετικά ακόμη και αν μαζευόταν μικρότερο ποσό, αρκεί να γίνονταν οι κατάλληλοι διακανονισμοί με τους πιστωτές. Ο πήχης τέθηκε ακολούθως στα 4 εκατομμύρια ευρώ, όμως οι θετικές εξελίξεις με τους πιστωτές, έκαναν κατορθωτό να περαστεί ο έλεγχος με το ποσό των 2 εκατομμυρίων ευρώ που μάζεψαν (εν μέσω πρωτοφανούς οικονομικής κρίσης) οι φίλοι της Ομόνοιας.

Τι αποφεύγει

Η μη θετική συμπλήρωση του φακέλου θα είχε πολύ άσχημα αποτελέσματα για την Ομόνοια. Η αφαίρεση των τριών βαθμών από το πρωτάθλημα της σεζόν 2013-14 θα ήταν το μικρότερο κακό. Ο αποκλεισμός από την Ευρώπη, αν τελικά το «τριφύλλι» έπαιρνε την 3η ή τη 2η θέση, θα σήμαινε άμεση ζημιά μισού εκατομμυρίου ευρώ, που αντιστοιχεί στα έσοδα από τον ένα προκριματικό μόνο γύρο που θα έπαιζε. Η χειρότερη συνέπεια θα ήταν η απαγόρευση μεταγραφών και ανανεώσεων. Η Ομόνοια δεν θα είχε δικαίωμα να ανανεώσει τα συμβόλαια που λήγουν (και που δεν είναι λίγα), ενώ δεν θα μπορούσε να κάνει μεταγραφές ποδοσφαιριστών άνω των 21 ετών. Το πράσινο φως στον έλεγχο των κριτηρίων, που αναμένεται να έρθει, σώζει την Ομόνοια απ' όλες τις πιο πάνω δυσάρεστες πιθανότητες.

Πώς μαζεύτηκαν τα χρήματα

Μέχρι τις 19 Απριλίου και σε έξι σχεδόν εβδομάδες, οι φίλοι της Ομόνοιας μάζεψαν 2 εκατομμύρια ευρώ. Η εκστρατεία που αφορούσε τον έλεγχο Μαρτίου ξεκίνησε στις 6 Μαρτίου και ολοκληρώθηκε την περασμένη Παρασκευή. Μέχρι τις 15 Μαρτίου είχαν μαζέψει 1 εκατομμύριο ευρώ, με τους ανθρώπους της Ομόνοιας να γιορτάζουν μάλιστα με… τούρτα το μεγάλο επίτευγμα. Η οικονομική ενίσχυση του σωματείου από τον κόσμο, μέσω αγορών λαχνών και διαρκείας, ήταν απίστευτη και όλα έδειχναν ότι μέχρι το τέλος Μαρτίου θα μαζευόταν ένα μεγάλο ποσό που θα πλησίαζε τον στόχο που είχε τεθεί.

Το χρέος του σωματείου μειώθηκε τον τελευταίο μήνα κατά ένα εκατομμύριο ευρώ περίπου

Όμως οι εξελίξεις στην οικονομία και το σοκ που υπέστη η κυπριακή κοινωνία στις 16 Μαρτίου, έβαλαν για ένα διάστημα σε δεύτερη μοίρα τη μεγάλη οικονομική εκστρατεία της Ομόνοιας. Τις δώδεκα μέρες που ακολούθησαν μαζεύτηκαν μόλις 400.000 ευρώ. Στις 28 Μαρτίου (και ενώ είχε δοθεί παράταση από την UEFA μέχρι τις 19 Απριλίου) ο πρόεδρος Στέλιος Μυλωνάς, σε έκτακτη συνέντευξη Τύπου, ανακοίνωσε ότι η μεγάλη εκστρατεία επανάρχιζε. Ο κόσμος της Ομόνοιας συνέχισε τη συγκινητική υποστήριξη και παρά τις αντίξοες συνθήκες λόγω της γενικής αβεβαιότητας στον τόπο, το συνολικό ποσό που μαζεύτηκε έφτασε στο τέλος της προθεσμίας τα 2 εκατομμύρια ευρώ.

Σχεδόν ένα εκατομμύριο ευρώ μαζεύτηκαν από τις διάφορες εισφορές. Τα μισά απ' αυτά προήλθαν από διάφορες εισφορές και τα άλλα μισά από τις εισφορές των χιλίων ευρώ. Το άλλο εκατομμύριο μπήκε στα ταμεία από την πώληση των εισιτηρίων διαρκείας, που μέχρι την Πέμπτη 18 Απριλίου είχαν φτάσει το νούμερο των 4.641, ξεπερνώντας τον αριθμό της σεζόν 2012-13 (4.607 διαρκείας).

Η διοίκηση της Ομόνοιας θα δώσει συνέντευξη Τύπου τις επόμενες μέρες, στην οποία θα ανακοινωθούν με λεπτομέρεια όλα τα ποσά που μαζεύτηκαν και πώς αξιοποιήθηκαν τα χρήματα.

Πού αξιοποιήθηκαν

Τα χρήματα που μπήκαν στα ταμεία της Ομόνοιας αξιοποιήθηκαν στην αποπληρωμή μέρους τους χρέους, αλλά και για τα τρέχοντα έξοδα της ομάδας (βλ. μισθούς). Το χρέος του σωματείου μειώθηκε τον τελευταίο μήνα κατά ένα εκατομμύριο ευρώ περίπου, ενώ τα υπόλοιπα αξιοποιήθηκαν στις τρέχουσες ανάγκες, έτσι ώστε να αντιμετωπιστεί το προδιαγραφόμενο έλλειμμα με το τέλος της χρονιάς.

Μαζί με τη μείωση του χρέους, το ρευστό έδωσε την ευκαιρία για σημαντικούς διακανονισμούς. Στους πιστωτές δόθηκαν στο χέρι χρήματα ως μέρος του χρέους προς τους ιδίους, με αντάλλαγμα να συναινέσουν και να μην έχουν απαιτήσεις, για να συμπληρωθεί σωστά ο φάκελος. Για παράδειγμα, αν σε ένα πρώην παίκτη της ομάδας του οφείλονταν 400.000 ευρώ, του δόθηκαν 40.000 στο χέρι και ο ίδιος αποδέχτηκε το υπόλοιπο χρέος να μετακυλήσει στους επόμενους ελέγχους. Με αυτόν τον τρόπο, ο φάκελος του Μαρτίου εμφανίζεται συμπληρωμένος. «Προχώρησαν πάρα πολλοί διακανονισμοί και πληρώθηκαν πολλοί παίκτες», είπε στην «Κ» άτομο που ήταν κοντά στις διαδικασίες.

Το μεγαλύτερο πρόβλημα για την Ομόνοια, ενόψει των κριτηρίων του Μαρτίου, ήταν τα χρήματα που οφείλονται στο κράτος (κοινωνικές ασφαλίσεις κ.λπ.). Πρόκειται για ένα θέμα που αφορά όλες τις ομάδες, έτσι ζήτησαν, μέσω της ΚΟΠ, από τα αρμόδια όργανα του κράτους να παγώσουν για τώρα τις οφειλές. Όταν έρθει το πράσινο φως από το κράτος, τότε θα έχουν ξεπεραστεί όλοι οι σκόπελοι του φακέλου της Ομόνοιας.

Όσον αφορά το θέμα του Γιάννη Οκκά, η Ομόνοια εξακολουθεί να χρωστάει στον παίκτη. Όμως το χρέος θα ξεκινήσει να αποπληρώνεται όταν η επιτροπή επίλυσης διαφορών ορίσει το ποσό το οποίο θα καλείται να καταθέτει μηνιαίως η Ομόνοια. Η περίπτωση του Κύπριου ποδοσφαιριστή δεν επηρεάζει τον φάκελο Μαρτίου.

Συνεχίζεται η μεγάλη εκστρατεία

Η 19η Απριλίου δεν σήμανε το τέλος της οικονομικής εκστρατείας της Ομόνοιας. Η προσπάθεια εισροής χρημάτων στα ταμεία του σωματείου θα εντατικοποιηθεί, αφενός επειδή τα έξοδα τρέχουν και το χρέος παραμένει ψηλά, αφετέρου επειδή το «τριφύλλι» πλέον καλείται να είναι συνεπείς στους διακανονισμούς με τους οποίους συμφώνησε με τους πιστωτές.

Γι' αυτό και συνεχίζονται οι παγκύπριες εκδηλώσεις, ενώ προγραμματίζεται και μεγάλο Fan Day με φιλικό παιχνίδι την 1η Μαΐου. Την Κυριακή (21/04) θα διεξαχθεί στο Καλό Χωριό Λεμεσού μεγάλη συγκέντρωση, ενώ τις επόμενες μέρες θα ανακοινωθούν και άλλες επισκέψεις στην επαρχία.

«Παλέψαμε σκληρά, αλλά δεν τέλειωσαν όλα όταν καταθέσαμε τον φάκελο. Υπάρχει και η επόμενη μέρα μετά τα κριτήρια, αφού οι μισθοί τρέχουν και το χρέος είναι εκεί. Θα συνεχίσουμε και με άλλες εκδηλώσεις. Ο αγώνας είναι συνεχής και δεν σταματά η προσπάθεια. Θα βλέπουμε τους πάντες, μέχρι η Ομόνοια να μην έχει κανένα πρόβλημα», μας είπε χαρακτηριστικά πηγή από την Ομόνοια.

Τα επερχόμενα έσοδα

Μέχρι το τέλος της σεζόν που διανύουμε υπάρχουν μισθοί που πρέπει να πληρωθούν, οφειλές να καλυφθούν, διακανονισμοί να πληρωθούν, ενώ την ίδια στιγμή πλησιάζει επικίνδυνα και ο έλεγχος των κριτηρίων της UEFA για τον Ιούνιο. Όλα αυτά αναγκάζουν τους ανθρώπους της Ομόνοιας να μη σταματήσουν, αλλά να συνεχίσουν να πιέζουν, για να μεγιστοποιήσουν τα έσοδά τους. Κλειδί είναι τα εισιτήρια διαρκείας. Ήδη πουλήθηκαν σχεδόν 4.700 σίζον για την περίοδο 2013-14, με τους ανθρώπους της Ομόνοιας να μη σταματούν στο συγκεκριμένο νούμερο, αν και ήδη ξεπεράστηκε το περσινό νούμερο. Ο στόχος είναι να πουλήσουν άλλα 2-3 χιλιάδες διαρκείας, έτσι κράτησαν μέχρι τον Μάιο τις μειωμένες τιμές που ανακοίνωσαν τον Μάρτιο.

Πέρα από τις fundraising ενέργειες, στην Ομόνοια θα επιχειρήσουν ξανά να πάρουν δάνειο. Αυτό επειδή μόνο με τη μετατροπή του χρέους σε long term, το σωματείο θα είναι βιώσιμο.

Κλειδί είναι τα εισιτήρια διαρκείας της σεζόν 2013-14. Ο στόχος είναι τις επόμενες εβδομάδες το νούμερο να ξεπεράσει τις 7.000

Σημαντικά έσοδα αναμένονται και από το μεγάλο Fan Day που θα πραγματοποιηθεί την Πρωτομαγιά στο ΓΣΠ. Το κυρίως μενού της ημέρας, που θα έχει διάρκεια περίπου έξι ωρών, θα είναι το φιλικό, μάλλον με τη Χάποελ Χάιφα (του Νιρ Κλίνγκερ). Πέρα από το φιλικό ματς, στο ΓΣΠ θα στηθούν περίπτερα με προϊόντα της ομάδας, φαγητό και ποτό, διάφορα παιχνίδια, ενώ θα διοργανωθεί και αγώνας παλαιμάχων της Ομόνοιας.

Το δάνειο

Οι πιο πάνω ενέργειες, ενδέχεται να φέρουν στα ταμεία της Ομόνοια άμεσα χρήμα. Όμως η μεγάλη προσπάθεια που θα γίνει για να βγει από το τέλμα το σωματείο, είναι η σύναψη δανείου. Πριν από δύο μήνες δεν έγινε κατορθωτό να παρθεί δάνειο, όμως θα ξεκινήσουν ξανά προσπάθειες στο «τριφύλλι», αφού μόνο με τη μετατροπή του χρέους σε long term, το σωματείο θα είναι βιώσιμο.

Αμεση μείωση του προϋπολογισμού

Για να μπορεί η Ομόνοια να μειώσει το χρέος της, να καλύπτει τις τρέχουσες υποχρεώσεις της και κυρίως να πάρει δάνειο, πρέπει να σταματήσει άμεσα να παράγει έλλειμμα με το τέλος της σεζόν. Για τον λόγο αυτό, η άμεση και σημαντική μείωση του προϋπολογισμού είναι αναγκαία, για να κρατηθεί η Ομόνοια εν ζωή. Άλλωστε με το μεγάλο μέρος των εσόδων από τα διαρκείας της σεζόν 2013-14 να αξιοποιούνται σε πληρωμές χρεών, αλλά και λόγω της κρίσης που φέρνει μείωση χορηγιών και τηλεοπτικών, γίνεται αντιληπτό ότι η μείωση του μπάτζετ είναι πολύ απλά απαραίτητη.

Για να μπορεί η Ομόνοια να μειώσει το χρέος της, να καλύπτει τις τρέχουσες υποχρεώσεις της και κυρίως να πάρει δάνειο, πρέπει να σταματήσει άμεσα να παράγει έλλειμμα με το τέλος της σεζόν

Φέτος το μπάτζετ της Ομόνοιας ανερχόταν στα 7,5 εκατομμύρια ευρώ, εκ των οποίων τα 5,5 εκατ. αφορούσαν το ποδοσφαιρικό τμήμα και τα υπόλοιπα 2 εκατ. άλλα λειτουργικά έξοδα. Τα λειτουργικά έξοδα θα μειωθούν όσο το δυνατόν περισσότερο με περικοπές, διακοπές ενοικιάσεων και συμφωνίες barter (ανταλλαγή υπηρεσιών). Για να μειωθούν τα ποδοσφαιρικά έξοδα, θα πρέπει να πέσει το μισθολόγιο. Αυτό θα γίνει κατορθωτό με αναπροσαρμογές συμβολαίων, αποχωρήσεις παικτών με υψηλά συμβόλαια και ανανέωση συμβολαίων με λιγότερες απολαβές αλλά με μεγαλύτερη διάρκεια.

Φέτος το μπάτζετ της Ομόνοιας ανερχόταν στα 7,5 εκατομμύρια ευρώ. Με τη νέα σεζόν ο προϋπολογισμός πρέπει να πέσει στα 3,5 εκατομμύρια.

Ο στόχος είναι να πέσουν όλα τα έξοδα του σωματείου στα 3 με 3,5 εκατομμύρια ευρώ μάξιμουμ, δηλαδή μείωση γύρω στο 50%.

SP_02 PARASKHNIO_SPOR 4/19/13 5:38 PM Page 2

ΠΙΣΩ ΑΠΟ ΤΙΣ ΚΑΜΕΡΕΣ

Μάτια από Ντουμπάι

Κάθε αγοραστής είναι ευπρόσδεκτος σε τέτοιους χαλεπούς οικονομικά καιρούς. Έτσι και για την Ανόρθωση, που θέλει να μοσχοπουλήσει το καλοκαίρι τον Ρικάρντο Λαβόρδε, για τον οποίο υπήρχαν μάτια από ιδιοκτήτες ομάδων του Ντουμπάι χθες στο «Αντώνης Παπαδόπουλος».

Ο Λεωνίδας στον Μαραθώνιο

Ανάμεσα στους δρομείς που συμμετείχαν στον Μαραθώνιο της Βοστώνης, όπου σημειώθηκε η τρομοκρατική επίθεση, ήταν και ένας Κύπριος. Όπως αποκάλυψε από το ίδιο βράδυ η ηλεκτρονική έκδοση της «Καθημερινής», στον φημισμένο Μαραθώνιο έτρεξε και ένας συμπατριώτης μας, ο Λεωνίδας Λεωνίδου, ο οποίος μάλιστα τερμάτισε τρία μόλις λεπτά πριν από την έκρηξη! «Φανήκαμε πολύ τυχεροί», είπε ο ίδιος όταν μίλησε στην «Κ» μερικές ώρες μετά το τραγικό συμβάν.

Η αγωνία των Κυπρίων

Με τον Λεωνίδα Λεωνίδου να τερματίζει στον Μαραθώνιο της Βοστώνης λίγο πριν από την έκρηξη της βόμβας, ήταν επόμενο να χάσει επαφή με τον αδελφό του, Ντίνο, που παρακολουθούσε τον αγώνα από την κερκίδα του τερματισμού. Για αρκετή ώρα μετά το συμβάν, ο δρομέας και ο αδελφός του δεν είχαν επαφή, με αποτέλεσμα να ζήσουν στιγμές αγωνίας μέχρι να επανενωθούν.

Πέρασε στο ντούκου

Εντύπωση προκαλεί και ο τρόπος που καλύφθηκε από τα κυπριακά ΜΜΕ η περίπτωση του Λεωνίδα Λεωνίδου. Με εξαίρεση μερικά ΜΜΕ τα οποία ενδιαφέρθηκαν, τα πλείστα αγνόησαν τον Κύπριο δρομέα που έτρεξε στη Βοστώνη και αρκέστηκαν απλώς στο copy-paste από σάιτ της Ελλάδας αναφορικά με τους Ελλαδίτες αθλητές που έτρεξαν στον ίδιο αγώνα.

Δεν ήθελαν Βασίλη

Η Ομόνοια είχε τεράστια παράπονα από τη διαιτησία του Βασίλη Δημητρίου στο ντέρμπι του β΄ γύρου με τον ΑΠΟΕΛ. Έτσι το σίγουρο είναι πως ο ορισμός του «ψηλού» στο ματς κυπέλλου με την ΑΕΛ την περασμένη Τετάρτη δεν έγινε με τη δική της συγκατάθεση.

Πολύ μπάσκετ

Αν και το πρωτάθλημα ανδρών έχει ολοκληρωθεί, ο χώρος της καλαθόσφαιρας δεν βρίσκεται σε καλοκαιρινές διακοπές. Το αντίθετο μάλιστα. Αυτή την περίοδο όλα τα υπόλοιπα πρωταθλήματα βρίσκονται σε πλήρη δράση, από τη β΄ κατηγορία ανδρών, μέχρι τις κορασίδες και το ερασιτεχνικό. Πρόκειται για έναν τεράστιο φόρτο εργασίας (ορισμοί αγώνων, διαιτητές, γραμματεία), στον οποίο η ΚΟΚ καλείται να ανταποκριθεί, και τα καταφέρνει.

Ευρώπη μετά από 13 χρόνια

Η κατάκτηση του πρωταθλήματος από την μπασκετική ΑΕΚ δίνει στην ομάδα και το ευρωπαϊκό εισιτήριο για τη σεζόν 2013-14, μάλλον για το EuroChallenge. Η τελευταία συμμετοχή της ΑΕΚ στην Ευρώπη ήταν το 2002, όταν έπαιξε και αποκλείστηκε στα προκριματικά του Κυπέλλου Κόρατς. Στους διπλούς αγώνες απέναντι στη Μακάμπι Ιρονί, η ΑΕΚ δέχτηκε δύο ήττες, με 87-77 στη Λάρνακα (17/10/2001) και 78-61 στο Ισραήλ (24/10/2001). Ο 17χρονος τότε Ιάκωβος Παντελή ήταν παρών και έπαιξε και από 16 λεπτά στο κάθε ματς.

Αλλάζει το «Κώστας Παπαέλληνας»

Θα αλλάξει εντελώς όψη το κλειστό του Κεραυνού στον Στρόβολο. Ήδη ξεκίνησαν τα βελτιωτικά έργα στο «Κώστας Παπαέλληνας» και αναμένεται πως το καλοκαίρι θα ολοκληρωθούν. Γίνεται επέκταση των χώρων κάτω από την κεντρική κερκίδα με δημιουργία νέων αποδυτηρίων και εισόδου, λίφτινγκ στα νυν αποδυτήρια, ενώ θα αλλάξει και η «γερασμένη» στέγη. Υπάρχουν και πλάνα για δημιουργία καφετερίας, με θέα στο παρκέ, πάνω από την υπάρχουσα είσοδο. Επίσης δημιουργούνται και τέσσερα γήπεδα αντισφαίρισης με ακαδημία επαγγελματικού επιπέδου υπο την καθοδήγηση του Γιάννου Χατζηγεωργίου με την ονομασία «Master Tennis Academy».

Ρωτάνε από Μάλτα

Τελευταίως επικοινώνησαν με μας τρεις φορές από τη Μάλτα, ρωτώντας τα νεότερα σχετικά με τη συμμετοχή της Κύπρου στους ΑΜΚΕ. Η πιθανότητα περιορισμένης ή μη συμμετοχής της χώρας μας στους Αγώνες του Λουξεμβούργου στα τέλη Μαΐου, θορύβησε τις υπόλοιπες «μικρές» χώρες. Χωρίς Κύπρο, οι ΑΜΚΕ θα έχαναν μεγάλο μέρος από τη δυναμική και τη σημασία τους.

Ο σεφ του ΓΣΠ

Αλλο ένα Harlem Shake κυκλοφόρησε, γυρισμένο όμως στο ΓΣΠ. Σ' αυτό συμμετείχαν Κύπριοι και Ελλαδίτες πρωταθλητές του στίβου, όπως οι Αρτυματά, Δουβαλίδης και Ιακωβάκης. Όμως τις εντυπώσεις από το ωραίο βίντεο έκλεψε ο... σεφ του ΓΣΠ, που εμφανίστηκε με τα σύνεργά του!

Ο κόκκινος φάκελος από την UEFA είναι το σοβαρότερο θέμα που μπορεί να προκύψει από ένα ποδοσφαιρικό ματς. Απαιτείται λοιπόν η ανάλογη σοβαρότητα απ' όσους θα κληθούν να ερευνήσουν το θέμα.

Βοηθάμε τη Μαριάννα

Η Μαριάννα Ζαχαριάδη δυστυχώς υποφέρει από καρκίνο και χρειάζεται τη βοήθειά μας. Η 23χρονη Κύπρια αθλήτρια του επί κοντώ παλεύει με τη νόσο, αλλά τα ιατρικά έξοδα είναι υπέρογκα. Για τον λόγο αυτό έχουν ανοιχθεί λογαριασμοί για εισφορές στην Ελληνική Τράπεζα (αρ. 591-01-401171-01) και στη ΣΠΕ Γεροσκήπου (αρ. 4001477-5). Όσοι μπορούν, ας δώσουν κάτι, έστω και μερικά ευρώ.

Λίγη η αψίδα για Ράουφμαν

Σύντομα θα ανεγερθεί η αψίδα αλληλεγγύης στο «Ηλίας Πούλλος», όπου θα αναγράφονται τα ονόματα των ατόμων και των οργανώσεων που συνεισέφεραν από χίλια ευρώ για την οικονομική σωτηρία της Ομόνοιας. Για την περίπτωση του Ράινερ Ράουφμαν το όνομά του στην αψίδα θα ήταν κάτι πολύ μικρό. Ο Γερμανός εδώ και εβδομάδες τρέχει σαν τον τρελό, οργώνει όλη την Κύπρο και αποτελεί ουσιαστικά το πρόσωπο της εκστρατείας. Το Δ.Σ. της Ομόνοιας πρέπει να τον τιμήσει με ένα άκρως σπουδαίο τρόπο, τόσο για τη σημερινή του παρουσία, όσο και για την ιστορία του ως ποδοσφαιριστή.

Εσκυψε ο Ιβάν

Η γλώσσα του σώματος λέει πολλά και ομολογουμένως στην απάντηση του Ιβάν Γιοβάνοβιτς για το μέλλον του στον ΑΠΟΕΛ, ο Σέρβος έδειξε πως οι πληροφορίες που τον θέλουν να αποχωρεί στο τέλος της σεζόν δεν είναι φήμες. Ήδη το θεωρούν δεδομένο και κάποιοι εντός Αρχαγγέλου, αφού συζητούν για την αντίδραση του κόσμου στο άκουσμα της είδησης.

ΕΠΙ ΣΚΟΠΟΝ

Του **ΓΙΑΝΝΗ ΚΟΥΚΟΥΛΑ**

Εχθρός μας η μιζέρια

Τέλος (;) λοιπόν σήμερα της κανονικής περιόδου του επαγγελματικού μας πρωταθλήματος ποδοσφαίρου. Το ερωτηματικό δεν αφορά το τι θα γίνει στους αγώνες των πλέι οφ και ποια θα είναι η ομάδα που θα παίξει στην προκριματική φάση του Τσάμπιονς Λιγκ. Εχει σχέση με το ποια θα ακολουθήσει την Κέρκυρα στη Β΄ Εθνική. Μη βιαστείτε να πείτε η ΑΕΚ. Θα έχει πολύ δρόμο ακόμη αυτή η υπόθεση. Οχι φυσικά στους αγωνιστικούς χώρους. Αλλά σε διάφορες αίθουσες, εκεί όπου τα διάφορα συμφέροντα έχουν τους δικούς τους νόμους.

Στην εβδομάδα που πέρασε, βιώσαμε πολλά από τα κακώς κείμενα στο ποδόσφαιρό μας. Ενα από αυτά ήταν και ο απόηχος της συντριβής του Αστέρα Τρίπολης από τον Αρη. Αποτέλεσμα, που έδωσε το φιλί της ζωής στην ομάδα της Θεσσαλονίκης για την παραμονή της στη μεγάλη κατηγορία. Οι «δικαστές» έβγαλαν εύκολα την καταδικαστική τους απόφαση για τον Σάκη Τσιώλη. «Σιγά μη δεν βοηθούσε τον Αρη».

Ποιο ήταν το «έγκλημα» του Ελληνα προπονητή; Κατέβασε την ομάδα του με πολλούς αναπληρωματικούς, θέλοντας να κρατήσει τους βασικούς του, για το σπουδαίο παιχνίδι του Κυπέλλου με τον ΠΑΟΚ. Της οποίας διοργάνωσης θέλει να βρεθεί στον τελικό. Ποιος προπονητής, σε ποιο μέρος του κόσμου, δεν θα έπαιρνε την ίδια απόφαση; Εδώ γίνεται το ίδιο στα τελευταία παιχνίδια των ομίλων του Τσάμπιονς Λιγκ, όταν κάποιες ομάδες έχουν εξασφαλίσει την πρώτη θέση ή ακόμα μόνο την πρόκριση.

Ενας από τους βασικούς λόγους που δεν μπορούμε να σηκώσουμε κεφάλι όχι μόνο στο ποδόσφαιρο, αλλά σε πολλούς κοινωνικούς τομείς, είναι η κακυποψία και η μιζέρια που μας διακρίνουν. Πάρτε για παράδειγμα τις εγκαταστάσεις που κατασκευάστηκαν για τους Ολυμπιακούς Αγώνες του 2004. Κοντεύει να περάσει μια δεκαετία και οι περισσότερες σαπίζουν.

Εκατομμύρια ευρώ, από το υστέρημα του κόσμου, χάνονται καθημερινά, με αποτέλεσμα σε λίγα χρόνια να μην υπάρχει απολύτως τίποτα εκμεταλλεύσιμο. Και ο λόγος, όχι πως δεν υπάρχουν ενδιαφερόμενοι. Αλλά επειδή, αν τολμήσει η κυβέρνηση να αποφασίσει, έστω και κατόπιν διαγωνισμού, να τα παραχωρήσει κάπου, είναι σίγουρο πως οι περισσότεροι «ειδικοί» θα αποκαλύψουν πίσω από τις συμφωνίες μίζες και «δικούς» της ανθρώπους.

gianniskoukoulas@gmail.com

Η ΑΤΖΕΝΤΑ ΤΗΣ ΕΒΔΟΜΑΔΑΣ

ΚΥΡΙΑΚΗ 21 ΑΠΡΙΛΙΟΥ

ΚΥΠΡΟΣ – Α΄ ΚΑΤΗΓΟΡΙΑ

17:00	ΑΕΚ – ΑΠΟΕΛ	CytaVision1
17:00	ΝΕΑ ΣΑΛΑΜΙΝΑ – ΑΛΚΗ	CytaVision2
17:00	ΟΛΥΜΠΙΑΚΟΣ – ΕΘΝΙΚΟΣ	LTV1

ΕΛΛΑΔΑ – ΣΟΥΠΕΡ ΛΙΓΚΑ

19:00	ΑΣΤΕΡΑΣ – ΟΦΗ	
19:00	ΑΤΡΟΜΗΤΟΣ – ΑΕΚ ΑΘΗΝΩΝ	Novasports
19:00	ΟΛΥΜΠΙΑΚΟΣ – ΠΑΝΙΩΝΙΟΣ	Novasports
19:00	ΠΑΝΑΘΗΝΑΪΚΟΣ – ΒΕΡΟΙΑ	Novasports
19:00	ΠΑΝΘΡΑΚΙΚΟΣ – ΚΕΡΚΥΡΑ	
19:00	ΠΑΟΚ – ΠΑΣ ΓΙΑΝΝΕΝΑ	
19:00	ΠΛΑΤΑΝΙΑΣ – ΛΕΒΑΔΕΙΑΚΟΣ	
19:00	ΞΑΝΘΗ – ΑΡΗΣ	

ΙΣΠΑΝΙΑ – ΠΡΙΜΕΡΑ ΝΤΙΒΙΖΙΟΝ

13:00	ΧΕΤΑΦΕ – ΕΣΠΑΝΙΟΛ	LTV Sports2
18:00	ΛΑ ΚΟΡΟΥΝΙΑ – ΑΘΛΕΤΙΚ	LTV SportsHD
20:00	ΟΣΑΣΟΥΝΑ – ΣΟΣΙΕΔΑΔ	LTV SportsHD
22:00	ΣΕΒΙΛΛΗ – ΑΤΛΕΤΙΚΟ	LTV SportsHD

ΑΓΓΛΙΑ – ΠΡΕΜΙΕΡ ΛΙΓΚ

15:30	ΤΟΤΕΝΑΜ – ΜΑΝΤΣΕΣΤΕΡ Σ.	LTV PremierHD
18:00	ΛΙΒΕΡΠΟΥΛ – ΤΣΕΛΣΙ	LTV PremierHD

ΓΕΡΜΑΝΙΑ – ΜΠΟΥΝΤΕΣΛΙΓΚΑ

16:30	ΣΤΟΥΤΓΚΑΡΔΗ – ΦΡΑΪΜΠΟΥΡΓΚ	
18:30	ΝΥΡΕΜΒΕΡΓΗ – ΦΙΡΘ	

ΙΤΑΛΙΑ – ΣΕΡΙΕ Α

13:30	ΙΝΤΕΡ – ΠΑΡΜΑ	CytaVision3
16:00	ΡΟΜΑ – ΠΕΣΚΑΡΑ	CytaVision3

Μπάγερν - Μπαρτσελόνα Τετάρτη / CytaVision1

16:00	ΜΠΟΛΟΝΙΑ – ΣΑΜΠΝΤΟΡΙΑ	
16:00	ΚΑΤΑΝΙΑ – ΠΑΛΕΡΜΟ	
16:00	ΦΙΟΡΕΝΤΙΝΑ – ΤΟΡΙΝΟ	
16:00	ΝΑΠΟΛΙ – ΚΑΛΙΑΡΙ	
16:00	ΣΙΕΝΑ – ΚΙΕΒΟ	
21:45	ΓΙΟΥΒΕΝΤΟΥΣ – ΜΙΛΑΝ	CytaVision1

ΓΑΛΛΙΑ – ΛΙΓΚ 1

15:00	ΜΠΑΣΤΙΑ – ΛΙΛ	
18:00	ΝΑΝΣΙ – ΕΒΙΑΝ	
18:00	ΡΕΪΜΣ – ΒΑΛΕΝΣΙΕΝ	
18:00	ΣΟΣΟ – ΜΠΟΡΝΤΟ	
18:00	ΤΟΥΛΟΥΖ – ΛΟΡΙΑΝ	
22:00	ΠΑΡΙ ΣΕΝ ΖΕΡΜΕΝ – ΝΙΣ	

ΔΕΥΤΕΡΑ 22 ΑΠΡΙΛΙΟΥ

ΑΓΓΛΙΑ – ΠΡΕΜΙΕΡ ΛΙΓΚ

22:00	ΜΑΝΤΣΕΣΤΕΡ Γ. – ΑΣΤΟΝ ΒΙΛΑ	LTV PremierHD

ΙΣΠΑΝΙΑ – ΠΡΙΜΕΡΑ ΝΤΙΒΙΖΙΟΝ

23:00	ΘΕΛΤΑ – ΣΑΡΑΓΟΣΑ	LTV SportsHD

ΤΡΙΤΗ 23 ΑΠΡΙΛΙΟΥ

ΤΣΑΜΠΙΟΝΣ ΛΙΓΚ – ΗΜΙΤΕΛΙΚΑ

21:45	ΜΠΑΓΕΡΝ – ΜΠΑΡΤΣΕΛΟΝΑ	CytaVision1

ΤΕΤΑΡΤΗ 24 ΑΠΡΙΛΙΟΥ

ΤΣΑΜΠΙΟΝΣ ΛΙΓΚ – ΗΜΙΤΕΛΙΚΑ

21:45	ΝΤΟΡΤΜΟΥΝΤ – ΡΕΑΛ	Sigma

ΓΑΛΛΙΑ – ΛΙΓΚ 1

19:30	ΡΕΝ – ΤΡΟΥΑ	
19:30	ΣΕΝ ΕΤΙΕΝ – ΑΖΑΞΙΟ	

ΠΕΜΠΤΗ 25 ΑΠΡΙΛΙΟΥ

ΓΙΟΥΡΟΠΑ ΛΙΓΚ – ΗΜΙΤΕΛΙΚΑ

22:05	ΒΑΣΙΛΕΙΑ – ΤΣΕΛΣΙ	PIK2
22:05	ΦΕΝΕΡΜΠΑΧΤΣΕ – ΜΠΕΝΦΙΚΑ	CytaVision1

ΠΑΡΑΣΚΕΥΗ 26 ΑΠΡΙΛΙΟΥ

ΓΑΛΛΙΑ – ΛΙΓΚ 1

21:30	ΛΙΛ – ΣΟΣΟ	

ΓΕΡΜΑΝΙΑ – ΜΠΟΥΝΤΕΣΛΙΓΚΑ

21:30	ΦΙΡΘ – ΑΝΟΒΕΡΟ	

ΙΣΠΑΝΙΑ – ΠΡΙΜΕΡΑ ΝΤΙΒΙΖΙΟΝ

22:00	ΒΑΓΙΕΚΑΝΟ – ΟΣΑΣΟΥΝΑ	

DE ZABOY / Του ΧΡΙΣΤΟΥ ΖΑΒΟΥ

Η ένοχη σιωπή του Τύπου

Η κατάσταση έχει εδώ και καιρό ξεπεράσει κάθε όριο. Άνθρωποι οι οποίοι πληρώνονται για να εκπροσωπούν και να διαμορφώνουν τη δημόσια εικόνα ιστορικών σωματείων συμπεριφέρονται λες και είναι αρχηγοί συμμοριών. Στην προσπάθειά τους αυτή φαίνεται να μη λαμβάνουν υπόψη ότι τα λεγόμενά τους φτάνουν στ' αφτιά ανηλίκων ή ακόμη και ανθρώπων, οι οποίοι παρασύρονται εύκολα.

Σε κάποιες άλλες χώρες όπου η Πολιτεία φροντίζει για την ομαλή λειτουργία της κοινωνίας, οι αρμόδιοι θα παρέμβαιναν, όταν κάποιος αξιωματούχος δημόσια θα χρησιμοποιούσε φασιστικές εκφράσεις ή ακόμη θα καπνιζόταν τη σημασία που έχουν για την ιστορία της χώρας διάφοροι ήρωες.

Σε αντίθεση με το συμβαίνει σε προηγμένες Πολιτείες, στην Κύπρο των Αγίων δεν υπάρχει ούτε και ένας αρμόδιος που θα προσπαθήσει να ανακόψει τη δράση των χούλιγκαν με τις γραβάτες. Το να κυκλοφορά σε μια κοινωνία η φράση «εκ φύσεως ανώτεροι» δεν κρίνεται αρκετά σημαντικό απ' όσους κόπτονται για τη σωστή παιδεία και νοοτροπία που πρέπει επιτέλους να αποκτήσει ο λαός και δη η νεολαία.

Συμμέτοχος στο κοινωνικό έγκλημα που διεξάγεται κατ' επανάληψη είναι και ο ίδιος ο Τύπος. Εκπρόσωποι του οποίου όχι μόνο δεν αποβάλλουν τέτοιου είδους συμπεριφορές και δηλώσεις αλλά τις αναμοχλεύουν εις το όνομα των επισκέψεων στις ιστοσελίδες, στην πώληση φύλλων, στην ακροαματικότητα των ραδιοφώνων ή στην τηλεθέαση. Επιλέγοντας να στήσουν ένα κακότεχνο σκηνικό με μπόλικο φανατισμό και εξυπνοβλακεία ο Τύπος δεν αντιδρά, αφήνοντας τον καθένα να καπηλεύεται το δικαίωμα έκφρασης στην ελαττωματική έτσι και αλλιώς δημοκρατία μας.

Ίσως από ντροπή, γιατί πρωταγωνιστές του σκηνικού είναι δικά του παιδιά, δημοσιογράφοι, ίσως στο πλαίσιο των δημοσίων σχέσεων, μάλλον όμως από δειλία και αδυναμία παρακολουθεί η συντριπτική πλειοψηφία των ΜΜΕ τη δράση των εκπροσώπων Τύπου χωρίς να τους στήσουν στο «δημοσιογραφικό απόσπασμα» και να τους συνετίσουν... το λιγότερο.

Πρέπει επιτέλους σ' αυτόν το τόπο ο δημοσιογραφικός κόσμος να βρει τα πόδια του. Είναι που είναι ένα ανασφαλές επάγγελμα χωρίς καμία κανένα συνδικαλιστικό υπόβαθρο ας επιτέλους ξεκινήσει να βρίσκει τα πόδια του επιβάλλοντας μια ηθική αισθητικής για το καλό της κοινωνίας. Διαφορετικά ο 13χρονος μάλλον θα συνεχίσει να απασχολεί το μυαλό του με το αν υπάρχουν εκ φύσεως κατώτεροι ή ανώτεροι άνθρωποι. Ο δε συμμαθητής του θα αναλογίζεται ποιος είναι ποιος σημαντικός για τον τόπο, ο Γρηγόρης Αυξεντίου ή οι Λαβόρδε και Μαντούκα.

ΤΙ ΛΕΣ ΤΩΡΑ

Του **ΗΡΟΔΟΤΟΥ ΜΙΛΤΙΑΔΟΥΣ**

Οταν είχα μιλήσει με τη Μαριάννα

Στις 3 Απριλίου του 2011 είχα δημοσιεύσει στην «Καθημερινή» συνέντευξη της Μαριάννας Ζαχαριάδη. Η 21χρονη τότε Κύπρια αθλήτρια του επί κοντώ μού μίλησε για τα πλάνα της στη σεζόν, λέγοντας πως τον Ιούλιο ήθελε να κερδίσει μετάλλιο στο Πανευρωπαϊκό Νέων και ακολούθως να λάβει μέρος στην Παγκόσμια Πανεπιστημιάδα και το Παγκόσμιο Πρωτάθλημα Στίβου.

Ο μεγάλος της στόχος, όμως, ήταν η πρόκριση στους Ολυμπιακούς του Λονδίνου. Τα αργυρά μετάλλια που είχε πάρει στους Μεσογειακούς του 2009 και στους Κοινοπολιτειακούς του 2010 την τοποθετούσαν ήδη στην ελίτ του αθλήματος, από την ηλικία των 21 μόλις ετών. «Είμαι σε θέση να συναγωνιστώ όλες τις αθλήτριες του επί κοντώ, με εξαίρεση ίσως τις τοπ τέσσερεις-πέντε, μεταξύ των οποίων και η Ισινμπάγιεβα», μου είπε τότε η Μαριάννα, που συμπλήρωσε πως «οι δυνατότητές μου είναι για τα 4,50 μ., αλλά δεν ξέρω ακριβώς μέχρι πού μπορώ να φτάσω».

Οταν την είχα πάρει τηλέφωνο, τον Απρίλιο του 2011, το πέτυχα το κορίτσι σε νοσοκομείο στην Αθήνα. Οταν την ρώτησα γιατί είναι εκεί, μου είπε πως «κάνω κάποιες γενικές εξετάσεις σε πνεύμονες και καρδιά. Δεν γνωρίζω ακριβώς ποιο είναι το πρόβλημα και περιμένω τις εξετάσεις», πριν συμπληρώσει πως ανυπομονεί να φύγει από το νοσοκομείο για να επανέλθει στις προπονήσεις.

Δυστυχώς η Μαριάννα δεν μπόρεσε να φύγει από το νοσοκομείο. Χτυπήθηκε από καρκίνο και εδώ και δύο χρόνια δεν αγωνίζεται για μετάλλια, αλλά για να μείνει στη ζωή.

Μέχρι σήμερα συνεχίζει τη σκληρή μάχη. Η 23χρονη Μαριάννα χρειάζεται οικονομική στήριξη, αφού τα ιατρικά έξοδα είναι υπέρογκα. Για τον λόγο αυτό ανοίχτηκαν λογαριασμοί στην Ελληνική Τράπεζα (αρ. 591-01-401171-01) και στη ΣΠΕ Γεροσκήπου (αρ. 4001477-5). Όσοι μπορούν, ας βοηθήσουν, όπως μπορούν.

Η περίπτωση της Μαριάννας Ζαχαριάδη θεωρώ πως ανοίγει τα μάτια όλων μας και ειδικά όσων δεν προσέχουμε τους εαυτούς μας. Όταν μια αθλήτρια, γυμνασμένη, που δεν κάνει καταχρήσεις, που τρέφεται σωστά και ζει γενικά μια σωστή ζωή, όπως η Μαριάννα, χτυπιέται από μια τέτοια νόσο, είναι φανερό ότι εμείς που κάνουμε ανθυγιεινή ζωή είμαστε ιδιαίτερα επιρρεπείς. Είμαστε τυχεροί που έχουμε την υγεία μας, αλλά η τύχη πιθανόν να αλλάξει αν δεν προσέχουμε τους εαυτούς μας.

miltiadouse@kathimerini.com.cy

SP-03_SPOR 4/19/13 3:50 PM Page 3

Δύο παιχνίδια, ολόκληρη η χρονιά

Τα αποτελέσματα των δύο αναμετρήσεων ανάμεσα σε ΑΠΟΕΛ και ΑΕΚ κρίνουν την επίτευξη των φετινών στόχων τους

Του **ΣΤΕΛΙΟΥ ΣΤΕΛΙΟΥ**

Όταν στην έκδοση της 18ης Νοεμβρίου, ανήμερα της αναμέτρησης στο ΓΣΠ ανάμεσα στον ΑΠΟΕΛ και την ΑΕΚ, για τη 10η αγωνιστική του πρωταθλήματος, στο crash test αναφέραμε ότι αυτό το ματς δεν ήταν σαν άλλοτε, ίσως να μην περιμέναμε ούτε εμείς ότι τα μεταξύ τους παιχνίδια στα πλέι-οφ θα είχαν τόση σημασία για τις δύο ομάδες. Από τότε, οι προδιαγραφές έδειχναν ότι οι δύο ομάδες θα κυνηγούσαν μία από τις θέσεις στα ψηλά του βαθμολογικού πίνακα, όμως με το πρωτάθλημα πλέον να βρίσκεται σε ρυθμούς αντίστροφης μέτρησης, η αναμέτρηση των δύο αντιπάλων αποκτά ακόμη περισσότερη σημασία. Σχεδόν πέντε μήνες μετά τον αγώνα του πρώτου γύρου της κανονικής

Το δεκαπεντάλεπτο 76΄-90΄ είναι το πιο παραγωγικό από πλευράς σκοραρίσματος και για τις δύο ομάδες

διάρκειας, οι δύο ομάδες έχουν ενώπιόν τους δύο κρίσιμα ματς που θα κρίνουν το μέλλον τους.

Η αρχή γίνεται αυτή την εβδομάδα με το ματς στο ΓΣΖ (21/04, 17:00), με τους γαλαζοκίτρινους να επιδιώκουν να κάνουν το πιο αποφασιστικό βήμα για τον τίτλο και την ΑΕΚ να θέλει το τρίποντο που θα της αφήσει δικαίωμα να συνεχίσει να ονειρεύεται για την εξασφάλιση ευρωπαϊκού εισιτηρίου. Τα τελευταία αποτελέσματα δεν είναι θετικά για καμία από τις δύο ομάδες. Περισσότερο, ίσως, για την ΑΕΚ, που τέθηκε εκτός κυπέλλου, αλλά και προς το παρόν εκτός Ευρώπης. Γι' αυτό, τα δύο μεταξύ τους παιχνίδια αποκτούν ακόμη μεγαλύτερη σημασία. Φυσικά, δεν παίζει μεγάλο ρόλο η κατάσταση των δύο ομάδων, καθώς και στον πρώτο γύρο η ΑΕΚ προερχόταν από την πρώτη της ήττα στο πρωτάθλημα από την ΑΕΛ, και όμως υπέταξε τον ΑΠΟΕΛ στο ΓΣΠ (2-1).

Ολα για την Ευρώπη

Ξεκινώντας με την ομάδα της Λάρνακας, αυτή τη στιγμή βρίσκεται στην 4η θέση, που δεν είναι προνομιούχα και έτσι ο στόχος της Ευρώπης για την ώρα μένει ανεκπλήρωτος. Μετά τον αποκλεισμό, μεσοβδόμαδα, από το κύπελλο, οι κιτρινοπράσινοι δεν έχουν άλλη επιλογή από το να κυνηγήσουν τις όποιες πιθανότητές τους για να αγωνιστούν στο Γιουρόπα Λιγκ, μέσω του πρωταθλήματος. Ο μόνος τρόπος για να τα καταφέρει η ΑΕΚ είναι να αποφύγει την τέταρτη θέση. Βαθμολογικά έχει τις πιθανότητες για να το πετύχει, με τα προσεχή παιχνίδια με τον ΑΠΟΕΛ να είναι κρίσιμα για την εξέλιξη της προσπάθειάς των Λαρνακέων. Φυσικά, από τη στιγμή που οι κιτρινοπράσινοι είναι πίσω βαθμολογικά σε σχέση με Ανόρθωση και Ομόνοια ενδιαφέρονται και για τα ματς των ομάδων αυτών. Με δεδομένο όμως το ότι η ομάδα της Αμμοχώστου και οι πράσινοι στις επόμενες δύο αγωνιστικές αγωνίζονται μεταξύ τους, το συγκρότημα του Μπεν Σιμόν έχει την ευκαιρία να βρεθεί σε θέση ισχύος, εφόσον πάρει θετικά αποτελέσματα στα ματς με τον ΑΠΟΕΛ.

Για τον τίτλο

Από την άλλη, το ζητούμενο για τον ΑΠΟΕΛ είναι να ξεκαθαρίσει τον τίτλο όσο πιο σύντομα γίνεται. Η ομάδα του Ιβάν Γιοβάνοβιτς διατηρεί το προβάδισμα των έξι βαθμών και θέλει να οριστικοποιήσει την παραμονή της στην πρώτη θέση, πριν από τα παιχνίδια των τελευταίων αγωνιστικών με Ομόνοια και Ανόρθωση. Στους πρώτους δύο αγώνες των πλέι-οφ, οι γαλαζοκίτρινοι δεν γεύτηκαν τη χαρά της νίκης, μετρώντας μία ήττα (με Ομόνοια) και μία ισοπαλία (με Ανόρθωση), ενώ δεν σκόραραν ούτε ένα γκολ. Παρ' όλα αυτά παραμένουν το φαβορί για τον τίτλο και ψάχνουν το τελειωτικό τους χτύπημα για την κατάκτησή του, που θα τους δώσει τη δυνατότητα να διεκδικήσουν στα προκριματικά του Τσάμπιονς Λιγκ μία θέση για τους ομίλους της διοργάνωσης. Πολλοί θεωρούν ότι τα παιχνίδια με την ΑΕΚ θα δώσουν τον τίτλο στον ΑΠΟΕΛ, όμως από τα λόγια στις πράξεις υπάρχει μεγάλη διαφορά. Ο τίτλος θα εξαρτηθεί σε μεγάλο βαθμό και από τη βαθμολογική κατάσταση στην οποία θα βρεθεί η ομάδα στις 28 Απριλίου, οπότε και θα ολοκληρωθούν τα δύο ματς με την ομάδα της Λάρνακας.

Ο ΑΠΟΕΛ ψάχνει το τρίποντο για να κάνει το πιο αποφασιστικό βήμα για τον τίτλο και η ΑΕΚ για να διατηρήσει τις ελπίδες της για έξοδο στην Ευρώπη.

Στοιχεία για το ματς

Σημαντικές σημειώσεις για ΑΠΟΕΛ και ΑΕΚ πριν η μπάλα στηθεί στη σέντρα.

● Το τελευταίο τέταρτο των αγώνων είναι το πιο παραγωγικό για τις δύο ομάδες, αφού αμφότερες μετρούν τα περισσότερά τους γκολ στο διάστημα 76΄-90΄. Ο ΑΠΟΕΛ πέτυχε 13 (συνολικά έχει 56), ενώ η ΑΕΚ 21 (συνολικά έχει 53).

● Οι δύο προπονητές δεν υπολογίζουν στα πλάνα τους τα πρώτα «βιολιά» στο σκοράρισμα. Για τον ΑΠΟΕΛ είναι ο Άλντο Αντόρνο με 13 γκολ, ενώ για την ΑΕΚ ο Νασίρ Μάτσι με 11 γκολ.

● Τα παιχνίδια της κανονικής περιόδου δείχνουν ότι δεν έχει σημασία ποια ομάδα είναι η γηπεδούχος, καθώς οι δύο ομάδες μετρούν από μία νίκη στην έδρα του αντιπάλου.

● Η πίεση είναι αισθητή και στις δύο ομάδες. Στον ΑΠΟΕΛ είναι εμφανής από την αρχή της χρονιάς και στην ΑΕΚ μεγαλώνει το τελευταίο διάστημα στην προσπάθεια για έξοδο στην Ετρώπη.

● Σοβαρές απουσίες έχει να αντιμετωπίσει στον καταρτισμό του πλάνου ο τεχνικός της ΑΕΚ, Μπεν Σιμόν, αφού θα απουσιάζουν οι τραυματίες Μάτσι και Ντε Κλερ, όπως και ο Τζέισον, που είναι εδώ και καιρό παροπλισμένος. Από την άλλη, ο Ιβάν Γιοβάνοβιτς, πλην του Αντόρνο, δεν μετρά απουσίες βασικών ποδοσφαιριστών.

«Χάνεται» χωρίς έξοδο στην Ευρώπη η Ανόρθωση

Οικονομική και αγωνιστική καταστροφή θα είναι οι συνέπειες τυχόν μη συμμετοχής στα ευρωπαϊκά κύπελλα

Του **ΣΙΜΟΥ ΠΑΦΙΤΗ**

Θέμα βιωσιμότητας και όχι περηφάνιας είναι για την Ανόρθωση η συμμετοχή στα ευρωπαϊκά κύπελλα. Αν και μέχρι τα τέλη Ιανουαρίου στην ομάδα της Αμμοχώστου δεν θα ικανοποιούνταν με τίποτα λιγότερο από την κούπα του πρωταθλητή, τα δεδομένα άλλαξαν μετά τα συνεχόμενα ανεπιτυχή αποτελέσματα. Αν και δύσκολα θα λεχθεί από επίσημα χείλη, πρώτιστος στόχος είναι η εξασφάλιση ευρωπαϊκού εισιτηρίου ή καλύτερα αποφυγής του εφιαλτικού σεναρίου να τερματίσει η ομάδα στην τέταρτη θέση, η οποία

Τα έσοδα από ευρωπαϊκή συμμετοχή κρίνονται απαραίτητα, ώστε να μη μεγαλώσει το έλλειμμα της χρονιάς και να μην αυξηθεί το χρέος του σωματείου

δεν οδηγεί πουθενά μετά το ζευγάρωμα της ΑΕΛ και του Απόλλωνα στον τελικό του κυπέλλου.

Τα προηγούμενα χρόνια, στην «Κυρία», όταν μιλούσαν για ευρωπαϊκές διοργανώσεις, ένιωθαν την ανάγκη να υπερασπιστούν το όνομα της Ανόρθωσης που έκανε γνωστό στον ευρωπαϊκό κόσμο το κυπριακό ποδόσφαιρο αγωνιζόμενη στο Τσάμπιονς Λιγκ το 2008. Από τότε ακολούθησαν πολλά και, δυστυχώς για την προσφυγική ομάδα, ντροπιαστικά. Μυστήριοι αποκλεισμοί από την Πέτροβατς του Μαυροβουνίου, εφιαλτικά βράδια όπως αυτό με τη Ραμποτνίσκι Σκοπίων και αγώνες που αμαύρωσαν την ιστορία της σαν αυτός με την Ντίλα Γκόρι το περασμένο καλοκαίρι. Οι αρνητικές επιπτώσεις ενδεχόμενης αποτυχίας θα είναι απανωτές σε αρκετούς τομείς και ίσως οδηγήσουν την ομάδα της Αμμοχώστου σε επικίνδυνα μονοπάτια. Ύστερα από έξι χρόνια συνεχούς παρουσίας στα ευρωπαϊκά κύπελλα, η Ανόρθωση κινδυνεύει με τις αυτοκαταστροφικές τάσεις της να μείνει εκτός ευρωπαϊκών διοργανώσεων για τρίτη φορά από το 2000 και έπειτα.

Οικονομική «μαχαιριά»

Εν μέσω οικονομικής κρίσης, το «παζάρι» έχει στερέψει και οι πόροι των σωματείων περιορίζονται στο ελάχιστο. Τα έσοδα από ευρωπαϊκή συμμετοχή κρίνονται απαραίτητα, ώστε να μη μεγαλώσει το έλλειμμα της χρονιάς και να μην αυξηθεί το χρέος του σωματείου. Η δυνατότητα ελλειμματικών προϋπολογισμών, που ήταν ο... κανόνας προηγούμενων χρόνων, δεν υφίσταται πλέον, αφού υπάρχει η εξέταση των κριτηρίων της UEFA, με τις συνέπειες να είναι καταστροφικές για όποια ομάδα δεν ανταποκρίνεται στις υποχρεώσεις της.

Με συμμετοχή της η Ανόρθωση σε β΄ και γ΄ προκριματικό γύρο της διοργάνωσης και με την προϋπόθεση ότι θα προκριθεί, θα βάλει στα ταμεία της 180.000 ευρώ, αφού η UEFA ανταμείβει με 90.000 την κάθε πρόκριση, ενώ συμπεριλαμβάνεται και ο πρώτος γύρος ανεξαρτήτως συμμετοχής. Άλλες 100.000 θα έρθουν από τα τηλεοπτικά δικαιώματα, ενώ, αν συνυπολογίσουμε συμφωνίες με χορηγούς και διαφημιστές, στα ταμεία της «Κυρίας» θα μπει ένα σεβαστό ποσό στις αρχές της σεζόν. Ενδεχόμενη πρόκριση στους ομίλους του Γιουρόπα Λιγκ θα επιφέρει πέραν των τριών εκατομμυρίων ευρώ.

Η Ανόρθωση θα έχει να αντιμετωπίσει τη νέα σεζόν και την ποινή κεκλεισμένων των θυρών στους επόμενους τρεις εντός έδρας ευρωπαϊκούς της αγώνες, που της επιβλήθηκε για τα όσα θλιβερά έγιναν στον διακοπέντα αγώνα της 11ης Αυγούστου με την Ντίλα Γκόρι στο «Αντώνης Παπαδόπουλος». Οικονομικά η ομάδα της Αμμοχώστου θα χάσει περίπου 400.000 ευρώ από τα εισιτήρια αν έφθανε μέχρι και τον δ΄ προκριματικό γύρο της διοργάνωσης, ενώ αγωνιστικά δεν θα έχει τη συμπαράσταση των οπαδών της σε κανένα ματς της προκριματικής φάσης.

Νέα αποτυχημένη πορεία της Ανόρθωσης στα ευρωπαϊκά κύπελλα της περιόδου 2013-14 θα την κατρακυλήσει πολλές θέσεις στην κατάταξη της UEFA. Η ομάδα της Αμμοχώστου θα συμμετάσχει για τελευταία φορά έχοντας τους 9.266 βαθμούς που μάζεψε από το Τσάμπιονς Λιγκ του 2008.

Τελευταία χρονιά

Νέα αποτυχημένη πορεία της Ανόρθωσης στα ευρωπαϊκά κύπελλα της περιόδου 2013-14 θα κατρακυλήσει την «Κυρία» πολλές θέσεις στην κατάταξη της UEFA. Η ομάδα της Αμμοχώστου θα συμμετάσχει για τελευταία φορά έχοντας τους 9.266 βαθμούς που μάζεψε από την πορεία της στο Τσάμπιονς Λιγκ το 2008. Το προνόμιο να βρίσκεται στους δυνατούς των κληρώσεων ακόμα και στον δ΄ προκριματικό γύρο δεν το εκμεταλλεύτηκε μέχρι στιγμής, όμως θα έχει άλλη μια –τελευταία– ευκαιρία να το πράξει αν ευνοηθεί και από άλλα αποτελέσματα.

Διοικητική πρεμία

Με διαφορετικά δεδομένα θ' αρχίσει το χτίσιμο της ομάδας για τη νέα χρονιά, αν η Ανόρθωση καταφέρει να εξασφαλίσει ευρωπαϊκό εισιτήριο. Πέραν του οικονομικού, το οποίο θα είναι σημαντικό κριτήριο στον προϋπολογισμό της νέας περιόδου, που θα είναι έτσι κι αλλιώς μειωμένος, θα επηρεάσει και διοικητικά την ομάδα. Η «ξηρασία» και τα λάθη των τελευταίων χρόνων αγανάκτησαν τον κόσμο της Ανόρθωσης, που έχει μπουχτίσει ακούγοντας λόγια και υποσχέσεις. Κανείς δεν μπορεί να προβλέψει την αντίδραση του κόσμου ή και εξωδιοικητικών παραγόντων, καθώς δεν είναι κρυφό ότι οι πλείστοι έχουν αποτραβηχτεί και κοιτάζουν από τη γωνία τα τεκταινόμενα.

Η διοίκηση Σάββα Κάκου, παρά το γεγονός πως παλεύει κόντρα σε αντίξοες συνθήκες έχοντας να αντιμετωπίσει παλιά χρέη και οφειλές, βρέθηκε στο «μάτι του κυκλώνα» και θα κατηγορηθεί για την απώλεια του φετινού τίτλου, αν στο τέλος της χρονιάς χαθεί η κούπα.

Αγωνιστικό χαρακίρι

Ένα έμψυχο δυναμικό που, βάσει αριθμών, μέχρι την 19η αγωνιστική ξεπέρασε σε επιδόσεις την πανίσχυρη αρμάδα του Τιμούρ Κετσπάγια της περιόδου 2007-08, θα μείνει στην ιστορία σαν αποτυχημένο, και όχι άδικα, αν τον Μάιο η ομάδα μείνει τέταρτη. Κανείς δεν αμφισβητεί ότι η Ανόρθωση διαθέτει πολύ καλούς ποδοσφαιριστές, αρκετοί εκ των οποίων όμως είναι «ανώριμοι» ενώ άλλοι δεν μπορούν να αντέξουν στην πίεση ή δεν διαθέτουν την ηγετική φυσιογνωμία που επιβάλλεται. Στο καταστροφικό για την «Κυρία» ενδεχόμενο να μην αγωνιστεί στα ευρωπαϊκά κύπελλα, πολύ πιθανόν να πέσει «σκούπα» στο «Αντώνης Καρράς» και να διαβούν την πόρτα εξόδου αρκετοί ποδοσφαιριστές. Η συνήθης τακτική του «ράβε-ξήλωνε» δεν απέδωσε στην Ανόρθωση τα τελευταία χρόνια, όμως η ομάδα θα αναγκαστεί να προχωρήσει ξανά σε μαζικές αλλαγές στο ρόστερ.

www.24sports.com.cy
Η No 1 ΣΕ ΕΠΙΣΚΕΨΙΜΟΤΗΤΑ ΙΣΤΟΣΕΛΙΔΑ ΣΤΗΝ ΚΥΠΡΟ
24SPORTS

SP-04_SPOR 4/19/13 3:51 PM Page 4

Εκστρατεία φιλίας ΑΕΛ-Απόλλωνα με ερωτηματικά

Οι διοικήσεις των δύο ομάδων της Λεμεσού θέλουν να τα βρουν ενόψει τελικού κυπέλλου

Οι σχέσεις μεταξύ Αντρέα Σοφοκλέους και Νίκου Κίρζη είναι σε πολύ άσχημο επίπεδο και εκτιμάται πως θα συναντηθούν μόνο αν υπάρξει πρωτοβουλία από τον πρόεδρο της ΚΟΠ, τον Μάριο Λευκαρίτη ή τον δήμαρχο της Λεμεσού.

Του **ΧΡΙΣΤΟΥ ΖΑΒΟΥ**

Οι σχέσεις της ΑΕΛ και του Απόλλωνα δεν είναι και οι ιδανικότερες. Η αντιπαλότητα μεταξύ των οπαδών εδώ και χρόνια διατηρείται, ενώ πλέον φτάνει μέχρι και το υψηλότερο διοικητικό επίπεδο. Η περίπτωση Ντόσα Ζούνιορ που τόσο απασχόλησε την ποδοσφαιρική Λεμεσό πριν από κάποιους μήνες έχει δηλητηριάσει τη σχέση των προέδρων τόσο της ΑΕΛ όσο και του Απόλλωνα. Επειδή ακριβώς η πραγματικότητα, έτσι όπως είναι τώρα, δεν είναι και η κατάλληλη οι διοικήσεις των δύο ομάδων είναι αποφασισμένες να αλλάξουν το κλίμα και να δώσουν τα κατάλληλα μηνύματα ενόψει τους μεγάλου τελικού κυπέλλου Κύπρου Coca Cola που θα γίνει στις 22 Μαΐου.

Η αλήθεια είναι ότι ο Αντρέας Σοφοκλέους και ο Νίκος Κίρζης δεν ήταν και ποτέ πολύ καλοί φίλοι, ωστόσο πριν

Η ΑΕΛ έκανε το πρώτο βήμα για να εξομαλυνθούν οι σχέσεις μεταξύ των δύο ομάδων - Η διοίκηση του Απόλλωνα δείχνει διατεθειμένη να συμμετάσχει σε αυτή την προσπάθεια

από την απόφαση του Απόλλωνα να υποβάλει ένσταση για αντικανονική συμμετοχή του Πορτογάλου αμυντικού, αν μη τι άλλο, οι δύο άντρες διατηρούσαν τους τύπους στις όποιες επαφές είχαν μεταξύ τους. Πλέον, η σχέση των δύο προέδρων είναι από ψυχρή έως και κακή κάτι όμως το οποίο δεν θα τους εμποδίσει να βάλουν νερό στο κρασί τους και να τα βρουν μέρες πριν από τον αγώνα.

Μπροστά στον κίνδυνο να ξεφύγουν τα πράγματα από τους σκληροπυρηνικούς οπαδούς των δύο ομάδων, τόσο ο πρόεδρος του Απόλλωνα όσο και εκείνος της ΑΕΛ είναι αποφασισμένοι να διορθώσουν τα κακώς έχοντα και να δώσουν το σωστό παράδειγμα προς τους χιλιάδες οπαδούς των ομάδων.

Ήδη η ΑΕΛ έκανε το πρώτο βήμα εκδίδοντας ανακοίνωση στην οποία καλεί τη διοίκηση του Απόλλωνα όπως προβούν από κοινού στις απαραίτητες κινήσεις για να εξομαλυνθούν οι σχέσεις μεταξύ των δύο ομάδων. Από τη μεριά της η διοίκηση του Απόλλωνα, ακολουθώντας την εν λόγω τακτική, δείχνει διατεθειμένη να συμμετάσχει σε αυτή την προσπάθεια για δοθούν έτσι από κοινού τα σωστά μηνύματα.

Ισως υπάρξει και συνάντηση

Προς το παρόν κανείς δεν μπορεί να γνωρίζει ποια θα είναι τα επόμενα βήματα που θα γίνουν στο πλαίσιο της καλής θέλησης που δείχνουν τα σωματεία ούτως ώστε να γίνει ένας τελικός όπως ο κάθε υγιώς σκεπτόμενος Λεμεσιανός αντιλαμβάνεται.

Μπορεί οι πρόεδροι των δύο ομάδων να έχουν εκφράσει την επιθυμία τους να γίνει ένα ματς μακριά από πάθη και μίση, ωστόσο είναι δύσκολο να σπάσει ο πάγος μεταξύ των δύο σε προσωπικό επίπεδο. Με λίγα λόγια δεν είναι σίγουρο κατά πόσο θα πραγματοποιηθεί συνάντηση μεταξύ των δύο ούτως ώστε να βγει μια εικόνα που θα επηρεάσει θετικά τους χιλιάδες οπαδούς των δύο ομάδων.

Χωρίς να υπάρχει κάποια πληροφορία επί τούτου, εκτιμάται ότι κάποιος αρμόδιος της Πολιτείας είτε λέγεται πρόεδρος της ΚΟΠ είτε αξιωματούχος της UEFA (βλ. Μάριος Λευκαρίτης) είτε ακόμη και ο ίδιος ο δήμαρχος της πόλης, θα πάρει την πρωτοβουλία για να καλέσει τους δύο άνδρες σε μια κοινή συνάντηση, με στόχο να σπάσει ο πάγος και να εξομαλυνθεί η σχέση μεταξύ των δύο αλλά και των ομάδων τους.

Οδηγίες για να πέσουν οι τόνοι

Οι οδηγίες προς τους εκπροσώπους των δύο ομάδων ήταν από την αρχή ξεκάθαρες. «Φροντίστε μέσα από τις τοποθετήσεις σας να πέσουν οι τόνοι και να μπουν τα πράγματα σε μια υγιή βάση», ήταν λίγο πολύ το νόημα των εντολών που δόθηκαν σε Πλουτή Αβραάμ και Φανούρη Κωνσταντίνου. Η αλήθεια είναι ότι οι δύο δημοσιογράφοι ποτέ από την ημέρα που ανέλαβαν δεν έδωσαν σε κάποιον την αφορμή για να τους κατηγορήσει για αμέλεια ή ερασιτεχνισμό. Μάλιστα, οι εκπρόσωποι του Απόλλωνα και ΑΕΛ μολονότι βγάζουν ένα πάθος για την ομάδα τους δεν έχουν ποτέ ξεπεράσει τα όρια.

Πλέον, γνωρίζοντας και τους δύο κατανοούν πολύ καλά τη σημαντικότητα που έχει το πόστο τους και έχουν όλη την καλή διάθεση να ανταποκριθούν στον ρόλο τους. Αμφότεροι αναμένεται να επικεντρώσουν την επικοινωνιακή πολιτική τους στο αίσθημα της φιλίας, δίνοντας στον κόσμο να καταλάβει ότι το ματς της 22ας Μαΐου είναι ένα παιχνίδι που κάποιος πρέπει να κερδίσει και κάποιος θα είναι ο ηττημένος.

Με σουβλάκι και ζιβανία

Αφού πήγε στα αποδυτήρια για να συγχαρεί τους παίκτες, προπονητές και ακολούθως να προβεί στις καθιερωμένες δηλώσεις, στη συνέχεια έδωσε ραντεβού με τους συνεργάτες του σε ένα γνωστό ταβερνάκι στην Αγία Φυλάξεως. Ένα καλοψημένο σουβλάκι και ένα-δύο ποτηράκια ζιβανία είναι αρκετά για τον Αντρέα Σοφοκλέους ούτως ώστε να απαλλαγεί από το άγχος που συνήθως υπάρχει πριν και κατά τη διάρκεια ενός σημαντικού αγώνα.

Πλέον ο πρόεδρος της ΑΕΛ ζει και αναπνέει για το μεγάλο τελικό της 22ας Μαΐου. Η τύχη τα έφερε έτσι που η ομάδα του θα δώσει ένα από τους πιο σημαντικούς αγώνες των τελευταίων χρόνων τη μέρα που ο Αντρέας Σοφοκλέους κλείνει τα 46 χρόνια του.

Όσοι βρίσκονται γύρω του έχουν να λένε ότι το κύπελλο το θέλει όσο τίποτα άλλο. Λίγο ότι είναι τα γενέθλια του, λίγο ότι έφτασε η ώρα να σπάσει η κατάρα με τους τελικούς του κυπέλλου και φυσικά επειδή ακριβώς έχει απέναντι του το συμπολίτη Απόλλωνα, το 7ο κύπελλο στην ιστορία της ομάδας είναι πλέον το βασικό στοίχημα για τον ισχυρό άνδρα της λεμεσιανής ομάδας.

Κατευθείαν στο σπίτι

Τις προηγούμενες μέρες δεν είχε τίποτα άλλο στο μυαλό του πέραν του αγώνα με την ΑΕΚ. Μόλις μια μέρα πριν από το ματς ανέβηκε με τους συνεργάτες του στο Κολόσσι ούτως ώστε να στείλει το μήνυμα στήριξης προς το ποδοσφαιρικό τμήμα. Ο Νίκος Κίρζης ήθελε όσο τίποτα άλλο να περάσει η ομάδα στον τελικό, διεκδικώντας έτσι για πρώτη φορά επί των ημερών του ένα κύπελλο.

Το άγχος κατά τη διάρκεια του αγώνα ήταν έκδηλο στο πρόσωπο του προέδρου που ζούσε έντονα την κάθε στιγμή του ματς. Με το τέλος του ματς έτρεξε να συγχαρεί τον προπονητή της ομάδας, Χριστάκη Χριστοφόρου, ενώ συνεχάρη και τους παίκτες υπενθυμίζοντάς τους ότι βασικός στόχος πια είναι η κατάκτηση του κυπέλλου. Ακολούθως, ο πρόεδρος, κουρασμένος, προτίμησε να αποσυρθεί στο σπίτι του, και δεν ακολούθησε τους παίκτες. Αρχικά αποφασίστηκε οι παίκτες να πάνε επίσης στα σπίτια τους, ωστόσο, η πρωτοβουλία του Φανούρη Κωνσταντίνου να ανταποκριθεί στο αίτημα χιλίων περίπου οπαδών που τους περίμεναν στο οίκημα, άλλαξε τα σχέδια και έτσι οι παίκτες αποθεώθηκαν από τους οπαδούς στο οίκημα του ΠΑΝ.ΣΥ.ΦΙ.

Ερωτηματικό οι σύνδεσμοι

Αποτελούν το μεγάλο αγκάθι του τελικού και των γεγονότων που θα διαδραματιστούν πριν και μετά το μεγάλο τελικό. Η σχέση των οργανωμένων οπαδών των δύο ομάδων χαρακτηρίζεται από μεγάλη αντιπαλότητα και πάθος που φτάνει στα όρια του φανατισμού και του μίσους. Μόλις πριν από δύο εβδομάδες λίγο μετά το αδιάφορο ματς για τη β΄ φάση του πρωταθλήματος, μέλη των δύο συνδέσμων βρέθηκαν έξω από το γήπεδο και συγκρούστηκαν μεταξύ τους. Ερευνώντας το θέμα διαπιστώσαμε ότι προς το παρόν θεωρείται απομακρυσμένο να τα βρουν και να δηλώσουν ανακωχή ενόψει του τελικού της 22ας Μαΐου.

Προς το παρόν κανείς δεν γνωρίζει ποια θα είναι η στάση που θα κρατήσουν και πόσο θα συμμετάσχουν στην «επίθεση» φιλίας που εξαπέλυσαν οι διοικήσεις των δύο ομάδων. Είναι σίγουρο ότι οι ηγεσίες τόσο του ΠΑΝ.ΣΥ.ΦΙ Απόλλων όσο και του ΣΥ.Φ. ΑΕΛ θα συναντηθούν με τις διοικήσεις των ομάδων τους ούτως ώστε να διαμορφωθεί ένα σκηνικό αντάξιο της πόλης, μακριά δηλαδή από βιαιότητες. Αξίζει πάντως να αναφερθεί ότι τόσο ο Αντρέας Σοφοκλέους όσο και ο Νίκος Κίρζης είναι άτομα που χαίρουν της εμπιστοσύνης των οπαδών δεδομένο που ίσως βοηθήσει στην προσπάθεια των διοικούντων να ρίξουν τους τόνους. Οι δύο πρόεδροι είναι κατηγορηματικά ενάντια στην οποιαδήποτε μορφής βίας πόσω μάλλον σε πολίτες της ίδιας πόλης. Ο πρόεδρος της ΑΕΛ δημόσια κιόλας ευχήθηκε στον Απόλλωνα να πάρει την πρόκριση λίγο πριν ξεκινήσει το ματς με την ΑΕΚ προσθέτοντας ότι είναι τιμή για την πόλη να βρίσκονται οι δύο ομάδες της στον μεγάλο τελικό. Από την πλευρά του ο Νίκος Κίρζης, όπως έχουμε πληροφορηθεί, αναμένεται να ζητήσει από τους συνεργάτες του και κυρίως τους οργανωμένους να σεβαστούν τον κόσμο της ΑΕΛ και να μην προβούν σε ακρότητες.

Μόλις πριν από δύο εβδομάδες, λίγο μετά το αδιάφορο ματς για τη β΄ φάση του πρωταθλήματος, μέλη των συνδέσμων της ΑΕΛ και του Απόλλωνα συγκρούστηκαν έξω από το Τσίρειο

Προς το παρόν οι δύο σύνδεσμοι κρατούν στάση αναμονής και όλοι ελπίζουν ότι η πρωτοβουλία του Αντρέα Σοφοκλέους και του Νίκου Κίρζη θα έχει τελικά αντίκρισμα. Το να υπάρξει πάντως επικοινωνία ή ακόμη και συνάντηση μεταξύ των ηγεσιών των δύο συνδέσμων θεωρείται εξαιρετικά απομακρυσμένο τουλάχιστον με βάση τα τωρινά δεδομένα.

Σέντρα στο Τουρνουά της Αγίας Νάπας με ρεκόρ συμμετοχών

Του **ΗΡΟΔΟΤΟΥ ΜΙΛΤΙΑΔΟΥΣ**

215 ομάδες και 3.000 παιδιά θα αγωνιστούν το τετραήμερο 27-30 Απριλίου στα 16 γήπεδα της διοργάνωσης

Το ερχόμενο Σάββατο 27 Απριλίου δίνεται η σέντρα στο 12ο Τουρνουά Αγίας Νάπας, το καθιερωμένο πλέον πασχαλινό τουρνουά για ακαδημίες και ομάδες ποδοσφαίρου. Στη διοργάνωση του 2013 θα συμμετάσχουν 215 ομάδες από Κύπρο και εξωτερικό και πάνω από 3.000 παιδιά. Πρόκειται για ρεκόρ συμμετοχών, αφού στην περσινή διοργάνωση έλαβαν μέρος 175 ομάδες. Το Ayia Napa Youth Soccer Festival θα ολοκληρωθεί την Τρίτη 30 Απριλίου, όταν θα διεξαχθούν οι τελικοί στις δέκα ηλικιακές κατηγορίες, για παιδιά γεννημένα από το 1997 έως το 2006.

Η διοργάνωση, που ξεκινά το ερχόμενο Σάββατο, είναι αφιερωμένη στον αείμνηστο Αντώνη Τσόκκο, πρώην δήμαρχο Αγίας Νάπας, ο οποίος ήταν ένθερμος υποστηρικτής της διοργάνωσης. Τα εκατοντάδες παιχνίδια του τουρνουά θα φιλοξενηθούν στα 16 γήπεδα κανονικών διαστάσεων, όλα ντυμένα με φυσικό γρασίδι. Πρόκειται για τις μεγαλύτερες ποδοσφαιρικές εγκαταστάσεις στην Κύπρο και ανήκουν στον Δήμο Αγίας Νάπας. Πέρα από το ετήσιο πασχαλινό τουρνουά, οι εγκαταστάσεις αξιοποιούνται από την ομάδα της Αγίας Νάπας, από ιδιωτικές ακαδημίες, αλλά και ως χώρος προετοιμασίας ξένων ομάδων τη χειμερινή περίοδο.

Μεγάλη φιλανθρωπική εκδήλωση

Στο εμπορικό πάρκο του τουρνουά της Αγίας Νάπας, το οποίο θα λειτουργήσει για πρώτη φορά, θα στηθούν τις τέσσερεις μέρες της διοργάνωσης περίπτερα χορηγών, χώρος φαγητού, ποτού και διασκέδασης για τους χιλιάδες θεατές και συμμετέχοντες που θα βρεθούν το τετραήμερο στην Αγία Νάπα.

Στο Ayia Napa Youth Soccer Festival του 2013 (27-30 Απριλίου) θα δώσουν το παρών τους 3.000 ποδοσφαιριστές, χιλιάδες θεατές, 100 διαιτητές, 70 εθελοντές και δεκάδες σκάουτερ.

Το Σάββατο 27 Απριλίου στον χώρο του εμπορικού πάρκου θα διοργανωθεί μεγάλη φιλανθρωπική εκδήλωση. Μεταξύ 17:00 και 20:00 προγραμματίζονται διάφορες εκδηλώσεις, από χορευτικά συγκροτήματα και DJ, καθώς και ποδοσφαιρικά θεάματα, με τον κόσμο που θα δώσει το παρών του να καλείται να φέρει μαζί του τρόφιμα και είδη ένδυσης, τα οποία, αφού μαζευτούν, θα διοχετευτούν μέσω του Δήμου Αγίας Νάπας και της Εκκλησίας σε άτομα της περιοχής που τα έχουν ανάγκη.

Το μέγεθος του τουρνουά

Δεν είναι μόνο οι 215 ομάδες και τα 3.000 παιδιά που θα αγωνιστούν στο Τουρνουά Αγίας Νάπας που κάνουν τη διοργάνωση τη μεγαλύτερη αντίστοιχη στην ανατολική Μεσόγειο. Τα εκατοντάδες ματς θα διευθύνουν περίπου 100 διαιτητές από Κύπρο (μεταξύ των οποίων και ρεφ της ΚΟΠ, η οποία εγκρίνει τη διοργάνωση) και εξωτερικό, ενώ για την ομαλή διεξαγωγή του τουρνουά θα εργαστούν περίπου 70 εθελοντές από την Κύπρο και την Ελλάδα.

Την ίδια στιγμή, τους αγώνες θα παρακολουθήσουν δεκάδες σκάουτερ από Κύπρο και εξωτερικό (κυρίως Αγγλία και Ελλάδα), οι οποίοι θα ψάχνουν τα μεγαλύτερα ταλέντα της Κύπρου στις ηλικίες μεταξύ 6 και 16 ετών. Αξίζει να σημειωθεί ότι οι κορυφαίοι παίκτες του τουρνουά θα κληθούν να λάβουν μέρος στους Cyprus Elite Players, καμπ που αποτελεί ουσιαστικά την προεθνική U13 της Κύπρου και το οποίο θα διεξαχθεί στις 25-26 Μαΐου στην Αγία Νάπα.

Κάθε μέρα
κάθε λεπτό
ΕΝΗΜΕΡΩΣΗ ONLINE
kathimerini.com.cy
Η ΚΑΘΗΜΕΡΙΝΗ
ΤΗΣ ΚΥΡΙΑΚΗΣ

SP-05_SPOR 4/19/13 3:52 PM Page 5

Ισπανία και Γερμανία στις επάλξεις

Η ημιτελική φάση του Τσάμπιονς Λιγκ στη σέντρα με δύο μεγάλες αναμετρήσεις

Του **ΧΡΗΣΤΟΥ ΚΟΝΤΟΥ**

Η κληρωτίδα απέφυγε τους «εμφυλίους» και η διπλή ισπανογερμανική μονομαχία στους ημιτελικούς του Τσάμπιονς Λιγκ αφήνει ανοικτό παράθυρο για να ζήσει ο πλανήτης του ποδοσφαίρου τον απόλυτο τελικό, που τόσο ανυπόμονα περίμενε πέρυσι και δεν έμελλε να τον χαρεί. Μπαρτσελόνα και Ρεάλ Μαδρίτης έχουν βρεθεί αντιμέτωπες σε όλες τις διοργανώσεις εντός και εκτός Ισπανίας, ποτέ όμως στο πιο λαμπερό ραντεβού του ποδοσφαίρου σε

Μπάγερν - Μπαρτσελόνα και Ντόρτμουντ - Ρεάλ Μαδρίτης συγκρούονται, Τρίτη και Τετάρτη, επί γερμανικού εδάφους

συλλογικό επίπεδο: τον τελικό του Τσάμπιονς Λιγκ. Στην περυσινή διοργάνωση έφτασαν ξανά στο ίδιο σημείο με τώρα, απέτυχαν όμως να περάσουν η μεν Μπαρτσελόνα το εμπόδιο της Τσέλσι, η δε Ρεάλ αυτό της Μπάγερν, με συνέπεια η γιγαντομαχία που όλοι προσδοκούσαν να παραπεμφθεί στις ελληνικές καλένδες.

Θα ζήσουμε φέτος τον απόλυτο ποδοσφαιρικό τελικό; Ναι, αρκεί να μην έχουν... αντίρρηση η Μπάγερν Μονάχου και η Μπορούσια Ντόρτμουντ. Αν οι δύο ισπανικές ομάδες καταφέρουν να αφοπλίσουν τα γερμανικά «πάντσερ» στους ημιτελικούς που ξεκινούν την ερχόμενη εβδομάδα, τότε ο «τελικός των τελικών» θα καθηλώσει τους ποδοσφαιρόφιλους ανά τον κόσμο, σπάζοντας κάθε ρεκόρ τηλεθέασης και ενδιαφέροντος. Η κλήρωση έδωσε στην Μπαρτσελόνα και τη Ρεάλ την ίδια ευκαιρία με πέρυσι. Θα την εκμεταλλευτούν αυτήν τη φορά οι δύο πιο εμπορικές ποδοσφαιρικές ομάδες του πλανήτη; Η απάντηση θα δοθεί στο γήπεδο μέσα από μια σειρά τεσσάρων συναρπαστικών ημιτελικών, το αποτέλεσμα των οποίων θα κρίνει τη σύνθεση του ζευγαριού στον τελικό του Γουέμπλεϊ, το Σάββατο 25 Μαΐου.

Πέρυσι, Μπαρτσελόνα και Ρεάλ απέτυχαν στους ημιτελικούς αν και ήταν μεγάλα φαβορί. Φέτος δεν ισχύει το ίδιο, όχι τουλάχιστον με τόσο εμφατικό τρόπο. Οι «μπλαουγκράνα» παραμένουν για πολλούς, ειδικούς και μη, η κορυφαία ομάδα του πλανήτη, δεν έχει όμως αυτή την εποχή τη σταθερότητα και το «μέταλλο» που είχε στο ξεκίνημα της σεζόν. Αντίθετα, η Μπάγερν μοιάζει να είναι καλύτερη από ποτέ και βρίσκεται σε εκπληκτική φόρμα. Απέκλεισε με χαρακτηριστική άνεση και δύο νίκες τη Γιουβέντους στην προημιτελική φάση του Τσάμπιονς Λιγκ, δείχνοντας παράλληλα με το 9-1 επί του Αμβούργου και το 6-1 επί της Βόλφσμπουργκ ότι είναι μια πολεμική μηχανή, ικανή για τα πάντα.

Ο τραυματισμός του Μέσι και η αστάθεια που έχει δημιουργήσει η προσωπική περιπέτεια του Τίτο Βιλανόβα είναι «πονοκέφαλος» για την Μπάρτσα. Ο Μέσι έκανε εντατικές θεραπείες και αγώνα δρόμου για να προλάβει τον ημιτελικό της ερχόμενης Τρίτης και θα παίξει στο Μόναχο, ίσως όμως να μην είναι στην αγωνιστική κατάσταση που τον έχουμε συνηθίσει. Ατού για την Μπάγερν ενδεχομένως να αποδειχθεί ο επόμενος προπονητής της. Ο Πέπε Γκουαρδιόλα ξέρει την Μπαρτσελόνα καλύτερα από τον καθένα και δεν αποκλείεται να βάλει κι αυτός το χεράκι του στα πλάνα των Βαυαρών, αν και ο ίδιος μάλλον δεν θα επιθυμούσε μια τέτοια ιδιόρρυθμη εμπλοκή στη μονομαχία της πρώην και της μέλλουσας ομάδας του.

Επί γερμανικού εδάφους θα γίνει την ερχόμενη Τετάρτη και ο δεύτερος ημιτελικός, με την Ντόρτμουντ να υποδέχεται τη Ρεάλ. Οι Μαδριλένοι είναι το φαβορί, δεν έχουν όμως τις καλύτερες των αναμνήσεων από το πρόσφατο συναπάντημά τους με την Ντόρτμουντ στη φάση των ομίλων της διοργάνωσης (ήττα με 2-1 στη Γερμανία, 2-2 στη Μαδρίτη) ούτε και μπορούν να παραγνωρίσουν το «μέταλλό» της. Η απίστευτη ανατροπή που έκανε η Μπορούσια στις καθυστερήσεις του αγώνα με τη Μάλαγα (από 1-2, 3-2) δείχνει ότι θα είναι σκληρό καρύδι για την παρέα του Μουρίνιο και του Κριστιάνο Ρονάλντο, ειδικά αν κάνει το λάθος να την υποτιμήσει.

Τσάμπιονς Λιγκ

Ημιτελικοί

Α΄ ΑΓΩΝΑΣ		Β΄ ΑΓΩΝΑΣ
23/4	Μπάγερν Μ. – Μπαρτσελόνα	1/5
24/4	Ντόρτμουντ – Ρεάλ Μ.	30/4

Τελικός: 25 Μαΐου (Γουέμπλεϊ)

Μπάστιαν Σβαϊνστάιγκερ

Οι Ριμπερί και Ρόμπεν συνήθως κλέβουν τη δόξα που δικαιούται ο Γερμανός μέσος. Ο ρόλος του είναι καταλυτικός στο παιχνίδι των Βαυαρών.

Λιονέλ Μέσι

Μία του ενέργεια μπορεί να αποδειχθεί αρκετή για την εξέλιξη του παιχνιδιού. Η Μπαρτσελόνα γίνεται ευάλωτη όταν ο Αργεντινός βρίσκεται εκτός παιχνιδιού.

Κριστιάνο Ρονάλντο

Βρίσκεται σε εξαιρετική κατάσταση και δείχνει ικανός να πάρει από το χέρι την ομάδα του και να την οδηγήσει στον τελικό.

Μάριο Γκέτσε

Ο ενθουσιασμός του 21 ετών μέσου και το απρόβλεπτο παιχνίδι του μπορούν να προκαλέσουν πολλά προβλήματα στη Ρεάλ.

Γιουρόπα Λιγκ

Ημιτελικοί

Α΄ ΑΓΩΝΑΣ		Β΄ ΑΓΩΝΑΣ
25/4	Βασιλεία – Τσέλσι	2/5
25/4	Φενέρμπαχτσε – Μπενφίκα	25

Τελικός: 15 Μαΐου (Αμστερνταμ)

Η ΚΑΘΗΜΕΡΙΝΗ

Ο Γκουαρδιόλα ξέρει την Μπαρτσελόνα καλύτερα από τον καθένα και δεν αποκλείεται να βάλει το χεράκι του στα πλάνα της νέας ομάδας του, της Μπάγερν...

Η Ρεάλ Μαδρίτης είναι το φαβορί κόντρα στην Ντόρτμουντ, παρόλο που δεν κατάφερε να την κερδίσει στα δύο φετινά παιχνίδια των ομίλων.

Μεγάλη η απόσταση του Γιουρόπα

Ενδεικτική της απόστασης που εξακολουθεί να χωρίζει τις δύο διοργανώσεις της UEFA είναι η σύγκριση των ζευγαριών της ημιτελικής τους φάσης. Στο μεν Τσάμπιονς Λιγκ, παίζουν Μπάγερν - Μπαρτσελόνα και Μπορούσια Ντόρτμουντ - Ρεάλ Μαδρίτης, στο δε Γιουρόπα Λιγκ αναμετρούνται την ερχόμενη Πέμπτη Φενέρμπαχτσε - Μπενφίκα και Βασιλεία - Τσέλσι. Αν και η παρουσία της περυσινής κατόχου του Τσάμπιονς Λιγκ, Τσέλσι, προσθέτει κύρος στο Γιουρόπα Λιγκ, είναι φανερή η διαφορά ποιότητας των ομάδων που διεκδικούν το τρόπαιο στις δύο διοργανώσεις και εξηγεί, εν πολλοίς, γιατί δεν θα γεφυρωθούν εύκολα οι αποστάσεις.

Από τα ονόματα και μόνο των τεσσάρων ομάδων που διεκδικούν το Γιουρόπα Λιγκ, είναι φανερό ότι μεγάλο φαβορί είναι η Τσέλσι. Ο Ρόμαν Αμπράμοβιτς πανηγύρισε πέρυσι το Τσάμπιονς Λιγκ ικανοποιώντας ένα μεγάλο απωθημένο του και διόλου απίθανο να πανηγυρίσει φέτος και το Γιουρόπα Λιγκ, κάνοντας μέσα σε 12 μήνες ένα ιδιότυπο νταμπλ, που λίγες ομάδες διαχρονικά το έχουν καταφέρει. Φαβορί, όμως, κόντρα στη Βασιλεία ήταν και η Τότεναμ, αλλά η εκπληκτική ελβετική ομάδα την απέκλεισε και έφτασε για πρώτη φορά στην ιστορία της σε ημιτελική φάση μιας ευρωπαϊκής διοργάνωσης βασιζόμενη σε ένα ρόστερ φθηνό και κάθε άλλο παρά λαμπερό. Έχει κάνει πολλά «θαύματα» μέχρι τώρα και δείχνει ικανή να κάνει ακόμη ένα.

Το ακριβώς αντίθετο από τη Βασιλεία είναι η Φενέρμπαχτσε, η άλλη ομάδα της τετράδας του Γιουρόπα Λιγκ που φτάνει για πρώτη φορά σε ημιτελική φάση μεγάλης διοργάνωσης. Είναι ομάδα που κτίστηκε με μεγάλα ονόματα και πολλά λεφτά, κάνοντας κι αυτή σημαντικές υπερβάσεις απέναντι σε θεωρητικά καλύτερες ομάδες, όπως η Λάτσιο. Ως όνομα και διακρίσεις, η Μπενφίκα μοιάζει να είναι το φαβορί σε αυτό το ζευγάρι, αλλά ακριβώς επειδή στο Γιουρόπα Λιγκ οι εκπλήξεις είναι πιο συχνές σε σχέση με το Τσάμπιονς Λιγκ, η λέξη «φαβορί» δεν έχει και τόσο μεγάλη αξία.

Αλλάζει το ελληνικό ποδόσφαιρο από την επόμενη περίοδο

Αλλάζει ο ποδοσφαιρικός χάρτης της Ελλάδας από την επόμενη περίοδο. Από τη Σούπερ Λίγκα θα υποβιβαστούν δύο ομάδες, ενώ θα προβιβαστούν τέσσερις στην κορυφαία επαγγελματική κατηγορία της χώρας, προκειμένου τη σεζόν 2013-14 το πρωτάθλημα να έχει 18 ΠΑΕ.

Από εκεί και έπειτα, η Φούτμπολ Λιγκ θα έχει δύο ομίλους των 14 ομάδων

Η Φούτμπολ Λιγκ 2 ενοποιείται με το περιφερειακό πρωτάθλημα και θα ονομαστεί Γ΄ Εθνική

ο κάθε ένας. Απ' τις 21 που μετέχουν στην τρέχουσα αγωνιστική περίοδο, τέσσερις θα προβιβαστούν, οι δύο τελευταίες ομάδες θα υποβιβαστούν, ενώ απ' τη Φούτμπολ Λιγκ 2, θα πάρουν την άνοδο 11 ομάδες.

Οι δύο όμιλοι αναμένεται να προκύψουν με βάση τα γεωγραφικά κριτήρια, προκειμένου να μειωθούν (όσο είναι δυνατόν αυτό) τα έξοδα μετακινήσεων. Επιπλέον, η Φούτμπολ Λιγκ 2 (Γ΄ Εθνική θα ονομάζεται πλέον) και το Περιφερειακό Πρωτάθλημα (Δ΄ Εθνική) θα ενοποιηθούν και θα προκύψουν έξι όμιλοι των 16 σωματείων ο καθένας. Διευκρινίζουμε πως δεν θα είναι πια επαγγελματικό ή ημιεπαγγελματικό το πρωτάθλημα της Γ΄ Εθνικής.

Από τους νυν ομίλους της Δ΄ Εθνικής, θα υποβιβαστούν τρεις ομάδες από τους ομίλους που μετέχουν δέκα σύλλογοι και τέσσερις ομάδες από τους ομίλους των 11 και 12 συλλόγων.

Επιπλέον, απ' τα τοπικά πρωταθλήματα (ΕΠΣ) θα προβιβαστούν 14 ομάδες, συν τις ομάδες της Φούτμπολ Λιγκ 2, για να προκύψει η νέα Γ΄ Εθνική.

Από εκεί και έπειτα, την περίοδο 2013-14 απ' τη Φούτμπολ Λιγκ θα υποβιβαστούν έξι ομάδες στη Γ΄ Εθνική. Μετά την οριστική βαθμολογική κατάταξη των ομάδων στους έξι ομίλους στη Γ΄ Εθνική, θα ανέλθουν στη Φούτμπολ Λιγκ έξι ομάδες, θα υποβιβαστούν στις οικείες ΕΠΣ 46 και θα παραμείνουν 50 ομάδες. Ετσι, την περίοδο 2014-2015 η Γ΄ Εθνική θα απαρτίζεται από 64 σωματεία σε τέσσερις ομίλους των 16 ομάδων.

Μετά την οριστική βαθμολογική κατάταξη των ομάδων στη Φούτμπολ Λιγκ της περιόδου 2014-2015, θα υποβιβαστούν στη Γ΄ Εθνική τέσσερις ομάδες. Στη Φούτμπολ Λιγκ θα ανεβούν τέσσερις ομάδες απ' τη Γ΄ Εθνική, από όπου θα υποβιβαστούν στις οικείες ΕΠΣ είκοσι οκτώ ομάδες και έτσι θα παραμείνουν 36 ομάδες.

Αρα, και την περίοδο 2015-2016, η Γ΄ Εθνική θα απαρτίζεται από 64 σωματεία με τέσσερις ομίλους των 16 ομάδων. Είναι σαφές πως η μείωση των ομάδων γίνεται με σταδιακό τρόπο και έχει απώτερο στόχο τη δημιουργία, ύστερα από μία τετραετία, της νέας Γ΄ Εθνικής με τη συμμετοχή 64 ομάδων σε 4 ομίλους.

Στόχος των υπευθύνων του ερασιτεχνικού ποδοσφαίρου είναι η αναβάθμισή του ώστε να βγει, όσο αυτό είναι εφικτό, αλώβητο από την (οικονομική και όχι μόνο) κρίση που βιώνει, όπως άλλωστε και το σύνολο της ελληνικής κοινωνίας.

Εκτός από τον Απόλλωνα Σμύρνης που βρίσκεται κοντά στην άνοδο, και η Λάρισα προσπαθεί να βρει δρόμο για την επιστροφή.

Η ΚΥΠΡΟΣ ΠΑΙΖΕΙ ΤΕΝΙΣ

Επίκεντρο της Ευρώπης η Κύπρος

Το «κέντρο» του ευρωπαϊκού τζούνιορ τουρ αναμένεται να γίνει η Κύπρος για τις επόμενες τρεις εβδομάδες, αρχής γενομένης από αύριο Δευτέρα. Ο λόγος, τα τρία ευρωπαϊκά εφηβικά πρωταθλήματα U16, τα οποία θα λάβουν χώρα σε Λάρνακα, Λεμεσό και Λευκωσία αντίστοιχα. Όλα ξεκίνησαν πριν από δύο χρόνια, όταν η Ακαδημία Τένις Ηροδότου, με έδρα το Μενεού, φιλοξένησε το πρώτο Ευρωπαϊκό Πρωτάθλημα. Ο Όμιλος Αντισφαίρισης Αμμοχώστου ακολούθησε για πρώτη φορά πέρυσι, και φέτος κάνει την παρθενική του εμφάνιση στο ευρωπαϊκό καλεντάρι ο Όμιλος Αντισφαίρισης Ελαιών. Ένα σερί διοργανώσεων, που φέρνει στο νησί μας δεκάδες νεαρούς αντισφαιριστές από ολόκληρη την Ευρώπη, την ίδια στιγμή που δίνει την ευκαιρία στους Κύπριους τενίστες να μαζέψουν πολύτιμους βαθμούς και εμπειρίες, χωρίς να χρειαστεί να ταξιδέψουν.

Ενδεικτικά αναφέρουμε την παρουσία 34 (!) συνολικά Κυπρίων αθλητών και αθλητριών στις λίστες αποδοχής των πρωταθλημάτων, με τους Ανδρέα Αραβή (No26 στην Ευρώπη) και Μαρία Σιοπαχά (No84) να κατέχουν τις πολ ποζίσιον σε αγόρια και κορίτσια αντίστοιχα.

Τον χορό σε αυτό το σερί των κατηγορίας 3 U16 πρωταθλημάτων θα ανοίξει το τουρνουά της Ακαδημίας Τένις Ηροδότου, του οποίου οι αγώνες των προκριματικών ξεκίνησαν χθες Σάββατο και ολοκληρώνονται σήμερα Κυριακή, με αυτούς του κυρίως ταμπλό να ξεκινούν την ερχόμενη Τρίτη.

Ακολούθως, τη σκυτάλη θα πάρει το Ευρωπαϊκό του Ομίλου Αντισφαίρισης Αμμοχώστου (29/4-5/5), με τον Όμιλο Αντισφαίρισης Ελαιών να κλείνει την αυλαία, την εβδομάδα 6/5-12/5.

Τα τρία αυτά πρωταθλήματα δεν πρόκειται να είναι και τα μοναδικά στην Κύπρο για φέτος, αφού τον ερχόμενο Οκτώβρη και για δύο εβδομάδες θα διεξαχθούν σε Λεμεσό και Λάρνακα (Ο.Α. Αμμοχώστου και Α.Τ. Ηροδότου) ακόμη δύο ευρωπαϊκές διοργανώσεις, για τις ηλικιακές κατηγορίες κάτω των 14 ετών (14/10-26/10).

ΓΡΑΦΕΙ: CyprusTennisSociety.com

Αφετηρία στο... κανονικό πρωτάθλημα του NBA

Τα... παιχνίδια τελείωσαν στο NBA και ήρθε η ώρα για την πραγματική δράση. Από τις 30 ομάδες που στήθηκαν στην αφετηρία της κανονικής περιόδου, οι 16 αποδείχθηκαν πιο έτοιμες για να διεκδικήσουν το πολυπόθητο δαχτυλίδι του πρωταθλητή. Μέσα από τη διαδικασία των πλέι οφ που ξεκίνησε σήμερα, θα προκύψει το ζευγάρι που τον Ιούνιο θα αγωνιστεί στους μεγάλους τελικούς.

Οι 82 αγώνες της κανονικής διάρκειας ήταν ικανοί να φανερώσουν τις ομάδες που έχουν τις περισσότερες πιθανότητες να φθάσουν ώς το τέλος της διαδρομής. Σε θέση οδηγού βρίσκονται οι κάτοχοι του τίτλου, Μαϊάμι Χιτ, με τον Λεμπρόν Τζέιμς να καθοδηγεί μαεστρικά την ομάδα προς τον δεύτερο συνεχόμενο τίτλο της. Αν, πέρυσι, το πρωτάθλημα που πήρε θεωρήθηκε... μισό, λόγω του λοκ άουτ (η κανονική περίοδος άρχισε τα Χριστούγεννα του 2011 και περιελάμβανε μόλις 66 παιχνίδια), φέτος θέλει να φθάσει στην επιτυχία χωρίς να τον αμφισβητήσει κανείς. Το πρώτο εμπόδιο των Χιτ, οι Μπακς, δεν αναμένεται να δημιουργήσουν πολλά προβλήματα.

Η ομάδα που μοιάζει πιο επικίνδυνη για το Μαϊάμι είναι οι Θάντερ του Κέβιν Ντουράντ, ενώ θέση ανάμεσα στα φαβορί κατέχουν δικαιωματικά οι Νικς, οι Κλίπερς, οι Σπερς, αλλά και οι Ντένβερ Νάγκετς του Κώστα Κουφού.

Είναι σπάνιο, αλλά από τη λίστα με τους υποψήφιους διεκδικητές του τίτλου λείπουν οι δύο σπουδαιότερες ομάδες του NBA: οι Λος Αντζελες Λέικερς και οι Μπόστον Σέλτικς. Οι Λέικερς εξασφάλισαν

Τα πλέι οφ ξεκίνησαν, με τους Χιτ και Θάντερ να έχουν ξεχωρίσει από τις διεκδικήτριες ομάδες

την τελευταία στιγμή μία θέση στα πλέι οφ, αλλά δύσκολα θα μπορέσουν να συνεχίσουν χωρίς τον Κόμπε Μπράιαντ, ο οποίος υπέστη ρήξη αχίλλειου τένοντα και θα λείψει από τα παρκέ για αρκετούς μήνες. Εκτός... πλάνου έχουν βρεθεί και οι Σέλτικς, οι οποίοι αποδυναμώθηκαν πολύ μετά τον τραυματισμό του Ρόντο. Σημάδι αισιοδοξίας για τους Κέλτες μπορεί να χαρακτηριστεί το γεγονός πως στον πρώτο γύρο αντιμετωπίζουν τους Νικς, μια ομάδα πολύ ποιοτική, που μπορεί, όμως, να χάσει ακόμη κι αν παίζει... μόνη της. Τα ζευγάρια της Ανατολικής Περιφέρειας στον πρώτο γύρο των πλέι οφ και οι ημερομηνίες: (1) Μαϊάμι Χιτ - Μιλγουόκι Μπακς (21/4, 23/4, 25/4, 28/4, 30/4, 2/5, 4/5), (2) Νιου Γιορκ Νικς - Μπόστον Σέλτικς (20/4, 23/4, 26/4, 28/4, 1/5, 3/5, 5/5), (3) Ιντιάνα Πέισερς - Ατλάντα Χοκς (21/4, 24/4, 27/4, 29/4, 1/5, 3/5, 5/5), (4) Μπρούκλιν Νετς - Σικάγο Μπουλς (20/4, 22/4, 25/4, 27/4, 29/4, 2/5, 4/5).

Τα ζευγάρια της Δυτικής Περιφέρειας: (1) Οκλαχόμα Σίτι Θάντερ - Χιούστον Ρόκετς (21/4, 24/4, 27/4, 29/4, 1/5, 3/5, 5/5), (2) Σαν Αντόνιο Σπερς - Λος Αντζελες Λέικερς (21/4, 24/4, 26/4, 28/4, 30/4, 2/5, 4/5), (3) Ντένβερ Νάγκετς - Γκόλντεν Στέιτ Γουόριορς (20/4, 23/4, 26/4, 28/4, 30/4, 2/5, 4/5), (4) Λος Αντζελες Κλίπερς - Μέμφις Γκρίζλις (20/4, 22/4, 25/4, 27/4, 30/4, 3/5, 5/5).

• Την πρόκριση στα ημιτελικά των περιφερειών θα πάρουν οι ομάδες που θα φτάσουν πρώτες τις 4 νίκες. Εκεί θα αναμετρηθούν οι νικητές των ζευγαριών (1) - (4) και (2) - (3).

• Οι Χιτ έχουν το απόλυτο πλεονέκτημα έδρας μέχρι τους τελικούς του πρωταθλήματος, αφού σημείωσαν το καλύτερο ρεκόρ στην κανονική διάρκεια (66-16).

ΣΤ. ΔΗΜΟΛΑΣ

Ο Λεμπρόν Τζέιμς θέλει να οδηγήσει τους Χιτ σε ένα ακόμη πρωτάθλημα, το οποίο θα αποτελέσει την καλύτερη απάντηση στους αρκετούς επικριτές του.

SP-06_SPOR 4/19/13 3:53 PM Page 6

Πολλοί από τους ντόπιους, που αισθάνονται ότι καταπατούνται τα ανθρώπινα δικαιώματά τους, δεν βλέπουν τη Formula 1 με καλό μάτι.

Επιστροφή στο ζοφερό βασίλειο

Η F1 παίζει με τη φωτιά, επιστρέφοντας σε μια χώρα που προκαλεί την κοινή γνώμη

Του **ΔΗΜΗΤΡΗ ΓΙΟΚΚΑ**

Η παρουσία του Grand Prix του Μπαχρέιν στο παγκόσμιο καλεντάρι της Formula 1 αποδεικνύει ένα και μόνο πράγμα: ότι ο Bernie Ecclestone μπορεί να κάνει τα πάντα (ακόμη και αυτά που δεν φανταζόμασταν ότι θα είχε το θράσος να κάνει πριν από μερικά χρόνια) προκειμένου να πουλήσει το φαντασμαγορικό show του.

Η λεγόμενη πίστα Sakhir είναι μουντή ως διαδρομή, οι ντόπιοι προτιμούν τις ιπποδρομίες που διεξάγονται εκεί τα τελευταία χρόνια αντί τη Formula 1 (που κόβει κεφάλι για ένα εισιτήριο στην κερκίδα), άρα το μόνο που δικαιολογεί την ύπαρξή της στο καλεντάρι είναι το οικονομικό όφελος που απολαμβάνει ο Τσάρος της F1 από τον βασιλιά Al Khalifa, που εξαγοράζει με την ευκαιρία αυτή… οικουμενική αξιοπιστία.

Όσο σκέφτομαι ότι η Formula 1 επισκεπτόταν πάντα αυτή την εποχή την υπέροχη πίστα της Imola, της ο-

Ο Bernie υποστήριξε τελικά την προπαγάνδα του βασιλιά Al Khalifa, που άρπαξε και με τα δύο χέρια το φωτοστέφανο που έσπρωξε κάτω απ' το τραπέζι ο Τσάρος της F1

ποίας οι κερκίδες ξεχείλιζαν μονίμως από την κόκκινη λαοθάλασσα των tifosi (που λατρεύουν όσο κανένας άλλος λαός την F1 και που ασπάζονται το έμβλημα του cavallino rampante με θρησκευτική ευλάβεια), η καρδιά μου πραγματικά ραγίζει. Τα πάντα έχουν θυσιαστεί στις μέρες μας στον βωμό της καπιταλιστικής μηχανής και του βρόμικου χρήματος, αλλά ακόμη και έτσι η FIA έπρεπε να τραβήξει τη γραμμή με το Grand Prix του Μπαχρέιν. Ο πολιτικός αναβρασμός και οι αιματοχυσίες που είχαμε στη χώρα το 2011 είχαν ως αποτέλεσμα να ακυρωθεί η κούρσα, και το γεγονός ότι οι Κύριοι (με κεφαλαίο κάππα) Damon Hill και Mark Webber ένωσαν τη φωνή τους με τους διαδηλωτές, που βγήκαν στους δρόμους για να διεκδικήσουν τα ανθρώπινά τους δικαιώματα, τιμά σε πολύ μεγάλο βαθμό τους δύο. «Η F1 θα στιγματιστεί για πάντα εάν συνδέσει το όνομά της με τους καταπιεστικούς νόμους αυτής της χώρας», προειδοποίησε συγκεκριμένα ο παγκόσμιος πρωταθλητής του 1996.

Ο Παναγιώτης Προδρόμου, ο επικεφαλής του τμήματος αεροδυναμικής της παγκόσμιας πρωταθλήτριας Red Bull Racing, μου εκμυστηρεύτηκε εκείνες τις μέρες από το τηλέφωνο πως, εάν η κούρσα προχωρούσε, ο ίδιος δεν θα έκανε το ταξίδι, και αυτήν ακριβώς την άποψη είχε σίγουρα το μεγαλύτερο μέρος από το «συνειδητοποιημένο» προσωπικό της F1.

Παρά τις διαμαρτυρίες που είχαμε και για τη διεξαγωγή του αγώνα του 2012, ο Bernie προτίμησε, αντί να αποβάλει διά παντός από το καλεντάρι την κούρσα του Μπαχρέιν, να υποστηρίξει την προπαγάνδα του Al Khalifa, που άρπαξε και με τα δύο χέρια το φωτοστέφανο που ο Βρετανός τού έσπρωξε κάτω απ' το τραπέζι: Ποιος μπορεί να πει ότι η χώρα μου καταπατεί τα ανθρώπινα δικαιώματα από τη στιγμή που φιλοξενεί τον τρίτο γύρο του «γκλαμουράτου» πρωταθλήματος της F1 και μάλιστα μπροστά από τόσα δισεκατομμύρια τηλεθεατές; Πριν από ακριβώς 55 χρόνια, οι επαναστάτες του Castro απήγαγαν τον θρυλικό Juan Manuel Fangio, λίγο πριν από το Grand Prix της Κούβας το 1958, και ο Vettel ίσως φανεί τώρα χρήσιμος για τους αντιστασιακούς του Μπαχρέιν…

Τρέμε Vettel. Οι αντιστασιακοί του Castro απήγαγαν το 1958 τον θρυλικό Fangio για να περάσουν μηνύματα.

Η δράση της ημέρας και η μακρινή «ρομαντική» θέα το βράδυ από το κουβούκλιο των εκφωνητών της πίστας του Μπαχρέιν.

Ecclestone και Khalifa τα έχουν βρει, αλλά με ποιο τίμημα για τη Formula 1…

Ο διοικητής, η καμένη κονσόλα και τα call girls

Η προσωπική εμπειρία που είχα το 2004, όταν, χάρη στον πρώην υπουργό Υγείας, Φρίξο Σαββίδη, βρέθηκα στην πίστα του Μπαχρέιν, για την τηλεοπτική περιγραφή του πρώτου στην ιστορία Grand Prix της χώρας, παραμένει αποτυπωμένη στην πιο φωτεινή, θα έλεγα, πλευρά της μνήμης μου. Φήμες έλεγαν τότε –στη χώρα η οποία κλέβει κάθε τρεις και λίγο από τη θάλασσα για να μεγαλώσει την έκτασή της– ότι ο Michael Jackson θα επισκεπτόταν «incognito» το Grand Prix, το πιο πιθανό όμως είναι ότι τα σχέδια του βασιλιά της pop δεν έδεσαν τελικά με αυτά του βασιλιά της «φωτεινής» χώρας.

Καθώς το ταξί μετέφερε εμένα και τον συνάδελφο Μάριο Μιχαήλ από την πρωτεύουσα Μανάμα στην πίστα, νωρίς το πρωινό της Παρασκευής, θυμάμαι τις εγκαταστάσεις της να ξεπροβάλλουν αργά-αργά μπροστά μας μέσα από τη χρυσαφένια σκόνη της ερήμου Sakhir, όπως μια εικόνα βγαλμένη απ' τις «Χίλιες και μία νύχτες». Με την άφιξή μας, ο διευθυντής της πίστας, Martin Whitaker (πρώην στέλεχος της McLaren), μας ξενάγησε στις εκπληκτικές ομολογουμένως εγκαταστάσεις της και στη συνέχεια μάς σύστησε όλες τις σημαντικές προσωπικότητες, ανάμεσά τους και έναν πρώην διοικητή του αμερικανικού στρατού (Fred νομίζω ήταν το μικρό του), που έπαιζε εξαίσια τον ρόλο του συντονιστή στην πίστα.

Είναι εκπληκτικό το τι μπορεί να προσέξει κανείς με γυμνό μάτι σε μια πίστα, σε σχέση με αυτά που βλέπει μέσα από τον άψυχο φακό της TV. Θυμάμαι ότι σαν έβρεξε για λίγο εκείνο το πρωινό –κι όμως βρέχει στο Μπαχρέιν– το νερό κατρακύλησε από την οροφή των γκαράζ των ομάδων (κομψές αραβικές καμάρες από την πένα του Hermann Tilke) προτού βρει διέξοδο και απελευθερωθεί σαν χείμαρρος στα πόδια των μηχανικών της Ferrari. Οι τελευταίοι, που περίμεναν από στιγμή σε στιγμή τον μεγάλο Michael Schumacher να φανεί (ο Γερμανός θα κέρδιζε παρεμπιπτόντως εκείνη την πρώτη κούρσα), πανικοβλήθηκαν και άρχισαν ένα γερό σκούπισμα, στην προσπάθειά τους να στεγνώσουν το σημείο όπου θα σταματούσε ο πιλότος τους. Μετά απ' αυτό, όλοι προσευχηθήκαμε, άλλοι στον Θεό και άλλοι στον Αλλάχ, να μην ανοίξουν οι ουρανοί την Κυριακή. Το άλλο που θυμάμαι είναι ο ήχος από τον ραγισμένο σωλήνα εξάτμισης της Williams του Juan Pablo Montoya, στον αγώνα της Κυριακής, που μας βοήθησε να καταλάβουμε ότι η δική του μέρα είχε χαθεί, χωρίς να περιμένουμε το δελτίο Τύπου της ομάδας. Πολλά τέτοια μας βομβάρδιζαν την ώρα της περιγραφής και η πόρτα του κουβούκλιού μας δεν σταμάτησε να ανοιγοκλείνει.

Η φιλοξενία και η συμπεριφορά των ντόπιων ήταν άξια συγχαρητηρίων και το γεγονός ότι το δικό μας κουβούκλιο, με τον αριθμό 15, βρισκόταν δίπλα σε αυτά όπου περιέγραφαν την κούρσα οι Martin Brundle, Ivan Capelli και Jacques Laffite, πρώην αστέρες της F1 και προσωπικά ινδάλματά μας, ήταν το κερασάκι στην τούρτα. Ένα από τα λίγα πράγματα που μετάνιωσα είναι ότι, στα δοκιμαστικά του Σαββάτου, πλησίασα ένα στέλεχος της Sauber, ζητώντας του ένα press release, προτού συνειδητοποιήσω ότι ο άνθρωπος που ενοχλούσα ήταν ο Beat Zehnder (ο σημερινός αγωνιστικός διευθυντής της ελβετικής ομάδας), που παρακολουθούσε μέσω ασυρμάτου εκείνη τη στιγμή την πρόοδο των Felipe Massa και Giancarlo Fisichella. Ευτυχώς βρήκα εύκολα μια τρύπα να χαθώ…

Η μόνη αρνητική εμπειρία που είχαμε είναι ότι η κονσόλα του ήχου που είχαμε στη διάθεσή μας, καθώς και ένα από τα σετ ακουστικών, είχαν χαλάσει. Α ναι, και ότι το κουβούκλιο όπου μας έκλεισαν για τον αγώνα ήταν, από λάθος, κατάλληλο μόνο για ραδιοφωνική κάλυψη και όχι για τηλεοπτική! Εξ ου και οι φωνές μας έφταναν στα αφτιά των άμοιρων τηλεθεατών όπως αυτές ενός πολεμικού ανταποκριτή. Σε κάποια φάση έπρεπε να μιλήσω με το τηλεοπτικό μας κανάλι στην Κύπρο, μπας και διορ-

Ο θόρυβος των βολίδων ήταν τόσο δυνατός που για να μιλήσω στο τηλέφωνο έπρεπε να κλειδωθώ στην τουαλέτα, βουλώνοντας το ένα αφτί με το δάχτυλο, ουρλιάζοντας σαν ένας πολεμικός ανταποκριτής

θώσουμε τη βλάβη, αλλά εφόσον οι παλιές βολίδες της F1 γύριζαν εκείνη την ώρα έξω στην πίστα (ο θόρυβος των V8 κινητήρων της Cosworth από τη δεκαετία του '70 ήταν πιο εκκωφαντικός από εκείνον των μονοθέσιων του 2004) έπρεπε να κλειδωθώ στην τουαλέτα, βουλώνοντας το ένα αφτί με το δάχτυλο και προσέχοντας μην πέσω –με όλη αυτή την ένταση– μέσα στη λεκάνη. «Στον πόλεμο είσαι;», ακούστηκε έκπληκτη η φωνή στην άλλη πλευρά του ακουστικού. «Όχι, αλλά οι τεχνικοί εδώ μου είπαν ότι έχουν να δουν τέτοια κονσόλα ήχου από το 1945».

Στο τέλος καταφέραμε, με τη βοήθεια της υπεύθυνης για τα τηλεοπτικά συνεργεία, να αντικαταστήσουμε την κονσόλα με μια καινούργια (άριστη εξυπηρέτηση από την πίστα), αλλά μία ώρα πριν βγούμε στον αέρα για την έναρξη των προκριματικών, το πρόβλημα με τον ήχο δεν είχε ακόμη λυθεί. Εντελώς τυχαία, και ενώ έκανα μια βόλτα στο paddock βουτηγμένος στην απόγνωσή μου, συνάντησα μπροστά μου τον πρώην διοικητή του αμερικανικού στρατού, ο οποίος, ακούγοντας τον πόνο μου, ύψωσε τον ασύρματο στο στόμα, ζητώντας να μιλήσει αμέσως με το τεχνικό τμήμα. Ευθείς πρόσταξε τον αρμόδιο να τον καλέσει εντός 20 λεπτών και να του αναφέρει ότι όλα λειτουργούν στην εντέλεια στο κουβούκλιο 15. Έτσι κι έγινε, και εμείς μπορέσαμε επιτέλους να κάνουμε σωστά τη δουλειά μας. Σαν φτάσαμε εξουθενωμένοι στο ξενοδοχείο μας αργά το βράδυ, το μόνο που μπορούσαμε να κάνουμε ήταν να πέσουμε «φαρδιοί πλατιοί» στο κρεβάτι για ύπνο. Πού τέτοια τύχη όμως. Τα call girls του ξενοδοχείου δεν σταμάτησαν να χτυπούν τα τηλέφωνα και να πολιορκούν το δωμάτιό μας. Η επόμενη ημέρα είδε ευτυχώς τον ήλιο να ανατέλλει πάλι και εμείς καταφέραμε να μεταδώσουμε τις αξέχαστες εκείνες εικόνες από το πρώτο στην ιστορία Grand Prix του Μπαχρέιν.

Φουντώνει η αγωνιστική μάχη στο Μπαχρέιν

Στον αγωνιστικό τομέα το ενδιαφέρον είναι μεγάλο, καθώς μετά τα τρία πρώτα Grand Prix της χρονιάς, όπου είχαμε τρεις διαφορετικούς νικητές, συνωστίζονται σε απόσταση 12 βαθμών τέσσερις πιλότοι, με πρώτο τον τέταρτο την περασμένη Κυριακή στην Κίνα, παγκόσμιο πρωταθλητή Sebastian Vettel (Red Bull) με 52 βαθμούς. Δεύτερος είναι ο Kimi Raikkonen (Lotus) με 49, τρίτος ο νικητής της Σαγκάης Fernando Alonso (Ferrari) με 43 και τέταρτος ο Lewis Hamilton (Mercedes) με 40.

Η νίκη του Alonso στην Κίνα χάρισε νέα ορμή στη δημοφιλέστερη ομάδα, τη Ferrari, που έπειτα από καιρό εμφανίζεται ικανή φέτος να χτυπήσει ακόμη και το παγκόσμιο πρωτάθλημα των κατασκευαστών. Στη Σαγκάη η ενεργοποίηση του συστήματος DRS χάρισε στο μονοθέσιο του δις παγκόσμιου πρωταθλητή πλεονέκτημα που ο Alonso εκμεταλλεύτηκε στο έπακρο για να βάλει στις «αποσκευές» του για Μπαχρέιν την 31η καρό σημαία της καριέρας του. «Από τους αγώνες όπου έχουμε τερματίσει φέτος φαίνεται πως το αυτοκίνητό μας είναι σε θέση να μας φέρνει στο βάθρο, κι έτσι ελπίζουμε κι εδώ ότι θα ανεβούμε ξανά στο βάθρο», είπε στο Μπαχρέιν ο Ισπανός οδηγός. Κεντρικό ρόλο στο κινεζικό γκραν πρι είχαν τα ελαστικά. Οσοι επέλεξαν τη μαλακή γόμα είχαν να λένε για φθορά τους από τον πρώτο γύρο χρήσης τους, γι' αυτό και πολλές ομάδες επέλεξαν σκληρότερη γόμα. Ηταν τέτοια η κριτική που ασκήθηκε στη μαλακή γόμα των ελαστικών της Pirelli στη Σαγκάη, ώστε η ανακοίνωση της ιταλικής εταιρείας για μη παροχή μαλακών ελαστικών για το Μπαχρέιν έγινε ασμένως δεκτή από ομάδες και οδηγούς. Η Pirelli λέει ότι η απόφαση είχε ληφθεί μετά τον Μάρτιο, ώστε η άμμος της αραβικής ερήμου να μη σφηνωθεί στις γραμμές που έχει κάθε λάστιχο.

Το σημερινό Grand Prix θα είναι το 200ό στην καριέρα του Mark Webber. Ο Αυστραλός πιλότος της Red Bull χρειάζεται μια γερή τονωτική ένεση μετά την αντιπαράθεση με τον ομόσταβλό του Vettel στη Μαλαισία, που κόντεψε να οδηγήσει στην αποχώρησή του από την ομάδα, και την εγκατάλειψή του στην Κίνα. Ο Raikkonen έχει ένα σερί 20 αγώνων που τερματίζει μέσα στους βαθμούς, τέσσερις λιγότερους από το ρεκόρ όλων των εποχών του Michael Schumacher. Στο Μπαχρέιν όμως δεν έχει κερδίσει ποτέ του, ενώ πέρσι ήταν δεύτερος. «Ισως φέτος να είναι η χρονιά που θα αλλάξει αυτό», είπε.

Από την πλευρά του ο Hamilton είπε ότι νιώθει δικαιωμένος για την επιλογή του να μεταγραφεί από τη Mclaren, αλλά σίγουρα η Mercedes δεν έχει φτάσει ακόμη στο σημείο που θέλει: «Πρέπει να βελτιώσουμε την αξιοπιστία μας και την ταχύτητά μας», δήλωσε.

ΓΙΩΡΓΟΣ ΓΕΩΡΓΑΚΟΠΟΥΛΟΣ

Η νίκη του Alonso στην Κίνα χάρισε νέα ορμή στη Ferrari.

SP-07 TECHOLOGIA_SPOR 4/19/13 5:02 PM Page 7

Twitter και για προσλήψεις

Γίνεται πλέον εργαλείο προσφοράς – ζήτησης εργασίας

Το Twitter γίνεται το νέο εργαλείο προσφοράς και ζήτησης εργασίας, αλλά και η πλατφόρμα όπου κυκλοφορούν όλο και περισσότερα βιογραφικά. Εχοντας κουραστεί από τις ιστοσελίδες που υπάρχουν γι' αυτό τον σκοπό, όπως και από τα αμέτρητα «άσχετα» βιογραφικά, ήδη στην άλλη πλευρά του Ατλαντικού, κάποιοι υπεύθυνοι προσλήψεων σε επιχειρήσεις στρέφονται στο κοινωνικό δίκτυο, όπου «ανεβάζουν» αγγελίες, ψάχνουν υποψηφίους και αναζητούν πληροφορίες για όσους ενδιαφερθούν.

Από την πλευρά τους, εκείνοι που ψάχνουν για δουλειά προσπαθούν να συνοψίσουν την επαγγελματική εμπειρία και τα προσόντα τους σε 140 χαρακτήρες ή σε ένα βίντεο 6 δευτερολέπτων. Το Twitter, το οποίο ιδρύθηκε το 2006, δεν έχει ακόμη ανατρέψει τα δεδομένα στην αγορά εργασίας, αλλά μερικοί εργοδότες αξιοποιούν ήδη τα πλεονεκτήματά του, τα οποία σύμφωνα με τους ίδιους είναι η γρήγορη, άμεση επαφή με τους υποψηφίους και η πρόσβαση σε μεγάλα δίκτυα ανθρώπων, τονίζεται σχετικά στην ηλεκτρονική σελίδα της Wall Street Journal.

Η υπηρεσία κοινωνικής δικτύωσης θα γίνεται όλο και θελκτικότερη όσο αναπτύσσεται, λέει ο Josh Bersin, ιδρυτής της Bersin by Deloitte, μιας εταιρείας διαχείρισης ανθρώπινων πόρων που ανήκει στην Deloitte Consulting. Αλλοι, πάντως, παραμένουν επιφυλακτικοί.

Κατ' αρχάς οι κανόνες αναζήτησης υπαλλήλων μέσω του Twitter δεν είναι ακόμη ξεκάθαροι: όσοι ψάχνουν για δουλειά θα πρέπει να «ανεβάζουν» μόνο επαγγελματικά μηνύματα ή δεν υπάρχει πρόβλημα αν γράφουν και μηνύματα προσωπικού χαρακτήρα; Θα πρέπει οι εργοδότες να ανοίγουν διάλογο με τους υποψηφίους; Και, εν τέλει, πώς συντάσσει κανείς ένα βιογραφικό σε 140 χαρακτήρες – συνοψίζοντας σε ένα tweet την εμπειρία και τα προσόντα του;

Τον Φεβρουάριο η Enterasys, μία εταιρεία που δραστηριοποιείται στα ιντερνετικά δίκτυα, αποφάσισε να προσλάβει έναν υπάλληλο για τη θέση social media marketing, χρησιμοποιώντας αποκλειστικά το Twitter. Η εταιρεία εξέτασε μόνο τις περιπτώσεις εκείνων που εκδήλωσαν το ενδιαφέρον τους με μηνύματα με το hashtag #socialCV. Ανάμεσα στις άλλες προϋποθέσεις: να έχει κανείς περισσότερους από 1.000 ενεργούς follower.

Καταφέρνοντας έτσι να περιορίσει τον αριθμό των... φιναλίστ σε περίπου 15, ο Vala Afshar, διευθυντής του τμήματος μάρκετινγκ, δηλώνει πεπεισμένος ότι το Twitter είναι ο κατάλληλος τρόπος για την εύρεση υποψηφίων. «Είμαι απολύτως σίγουρος ότι δεν θα ασχοληθώ ξανά με βιογραφικά», λέει. «Το web είναι το CV σου και τα κοινωνικά δίκτυα οι συστάσεις σου».

Η Jocelyn Lai, «κυνηγός» ταλέντων από τη διαφημιστική εταιρεία GSD&M στο Τέξας, λέει ότι χρησιμοποιεί συχνά το Twitter για να πάρει μια ιδέα για έναν υποψήφιο. «Βλέπω πώς αλληλεπιδρούν οι άνθρωποι, ποιες είναι οι απόψεις τους, ποιοι είναι οι καλύτεροι φίλοι τους στο Twitter, αν έχουν αίσθηση του χιούμορ», υποστηρίζει.

Προς το παρόν, οι περισσότεροι υπεύθυνοι των τμημάτων ανθρώπινων πόρων θεωρούν πιο αποτελεσματικά γι' αυτόν τον σκοπό άλλα social media, όπως το LinkedIn, αν και σχεδιάζουν να αρχίσουν να χρησιμοποιούν στο μέλλον και το Twitter. Σε ειδικούς κλάδους της αγοράς εργασίας, πάντως, όπως τα μίντια και η τεχνολογία, οι υπεύθυνοι προσλήψεων και οι υποψήφιοι πίνουν ήδη νερό στο όνομα του Twitter. Ο Lars Schmidt, υποδιευθυντής του τμήματος πρόσληψης νέων υπαλλήλων και καινοτομίας στον δημόσιο ραδιοφωνικό σταθμό NPR, στράφηκε στο Twitter όταν ανέλαβε το πόστο στον σταθμό.

Εχοντας περιορισμένα κονδύλια στη διάθεσή του, δημιούργησε τον λογαριασμό @NPRJobs. «Οι καλύτεροι εργαζόμενοι δεν ψάχνουν πάντοτε για δουλειά, και δεν είναι απαραίτητο ότι θα επισκεφθούν τις ευκαιρίες καριέρας στο site μας. Είναι σίγουρο όμως ότι βρίσκονται στα social media», λέει ο Schmidt. Δύο από τις σημαντικότερες περυσινές προσλήψεις του ήταν άνθρωποι που έκαναν αίτηση για τις θέσεις, αφότου είδαν τη σχετική ανάρτηση στο προφίλ χρηστών που «ακολουθούσαν».

Ο Schmidt τονίζει πως η πλατφόρμα είναι αποτελεσματική επειδή επιτρέπει την αλληλεπίδραση με τους υποψηφίους. Το Twitter, σύμφωνα με το οποίο οι ενεργοί χρήστες σε μηνιαία βάση αγγίζουν τα 200 εκατομμύρια, γνωρίζει καλά ότι έχει αρχίσει να χρησιμοποιείται στην αγορά εργασίας.

Η δημόσια φύση του Twitter «σου επιτρέπει να οικοδομήσεις ένα είδος σχέσης με επιχειρήσεις στις οποίες ειδάλλως δεν θα είχες πρόσβαση», αναφέρει η Alexandra Valasek, εκπρόσωπος Τύπου της εταιρείας. «Είναι πιο εύκολο να γράψεις ένα tweet από το να στείλεις ένα mail ή να πάρεις τηλέφωνο».

THE ASSOCIATED PRESS

Υποψήφιοι -ειδικά για κλάδους όπως τα μίντια και η τεχνολογία- πίνουν νερό στο όνομα του Twitter.

Το νέο σύνθημα είναι: «Το web είναι το CV σου και τα κοινωνικά δίκτυα οι συστάσεις σου».

Βιογραφικό σε 140 χαρακτήρες

Τον Φεβρουάριο η Dawn Siff, πρώην δημοσιογράφος στο ραδιόφωνο που έψαχνε για δουλειά, χρησιμοποίησε το Vine, το νέο πρόγραμμα ανταλλαγής βίντεο, για να καταγράψει σε βίντεο διάρκειας έξι δευτερολέπτων το βιογραφικό της. Στο βίντεο διακρίνεται η Siff, με αξεσουάρ έναν κύβο του Ρούμπικ και μία λάμπα, να ισχυρίζεται ότι είναι μια «μηχανή παραγωγής ιδεών», όπως επίσης δημοσιογράφος, ειδική στη στρατηγική και μάνατζερ. Το απόσπασμα διαδόθηκε αστραπιαία, με αποτέλεσμα να τετραπλασιαστούν οι follower του λογαριασμού της και η ίδια να γίνει θέμα στην τηλεόραση. Η Siff μόλις προσλήφθηκε στη νέα της δουλειά, ως project manager σε μεγάλο δημοσιογραφικό όμιλο. Αν και το βίντεο δεν έπαιξε άμεσα ρόλο

THE ASSOCIATED PRESS

στην πρόσληψή της, λέει ότι είχε κάνει εντύπωση στα στελέχη της εταιρείας. Πάντως, ο Eric White, επίσης πρώην δημοσιογράφος που ήθελε να προσληφθεί σε εταιρεία δημόσιων σχέσεων, δεν στάθηκε τόσο τυχερός. Αν και «ανέβασε» ένα tweet με link στο βιογραφικό του, έχοντας λίγες δεκάδες follower, η κίνησή του δεν είχε απήχηση. Από τη στιγμή που οι υπεύθυνοι προσλήψεων και όσοι ψάχνουν για εργασία έρθουν σε επαφή μέσω του Twitter, έπειτα τη σκυτάλη αναλαμβάνουν τα πιο παραδοσιακά μέσα: οι υποψήφιοι μπορεί να στείλουν ένα tweet με ένα link στο βιογραφικό τους ή σε ένα πιο λεπτομερές προφίλ τους στα social media, ενώ στη συνέχεια ακολουθεί μια συνέντευξη, είτε τηλεφωνική είτε πρόσωπο με πρόσωπο. Για να γίνει όμως η πρώτη προσέγγιση, η Kathryn Minshew, ιδρύτρια του site καριέρας TheMuse.com, είναι υπέρμαχος των βιογραφικών των 140 χαρακτήρων.

ΣΗΜΕΡΑ GADGETS

SONY

MP3 player για σπορτίβ

Ιδανικό για τους λάτρεις των σπορ είναι το νέο MP3 player Walkman NWZ-W273 της Sony, καθώς είναι αδιάβροχο, ώστε να ξεπλένεται εύκολα και να μπορεί να χρησιμοποιηθεί σε πισίνες, σε βάθος έως 2 μέτρα. Το W273 εφαρμόζει τέλεια στο πίσω μέρος του κεφαλιού, διαθέτει μνήμη 4 GB και προσφέρει τη δυνατότητα γρήγορης φόρτισης τριών λεπτών, που εξασφαλίζουν 60 λεπτά ακρόασης.

SAMSUNG

Media center για όλες τις TV

Το HomeSync της Samsung είναι ένα media center που συνδέεται σε οποιαδήποτε τηλεόραση μέσω HDMI, δίνοντας την ευκαιρία στον χρήστη να παίξει παιχνίδια και να δει ταινίες ή τηλεοπτικές εκπομπές από τον καναπέ του σαλονιού του. Το media center ενσωματώνει το λειτουργικό της Google (Android Jelly Bean) και παρέχει πρόσβαση στο Google Play, ενώ επιτρέπει την ασύρματη αναμετάδοση βίντεο Full HD, εικόνων και μουσικής από κινητά τηλέφωνα Samsung Galaxy. Είναι εφοδιασμένο με σκληρό δίσκο 1 TB και υποστηρίζει έως και 8 διαφορετικούς λογαριασμούς.

ΜΙΚΡΕΣ ΑΓΓΕΛΙΕΣ

ΠΩΛΟΥΝΤΑΙ ΑΚΙΝΗΤΑ§

Πωλείται μονοκατοικία 200τ.μ. σε μισό οικόπεδο. Γωνιακή τύπου, πάνω - κάτω. 3 υπν., 2 πάρκινγ, τζάκι. Ανεξάρτητη, ανακαινισμένη εξ. του 1997. Εξαιρετική κατάσταση, εξαιρετική ευκαιρία. Τηλ: 99662395.

Πωλείται καινούργιο διαμέρισμα, ισόγειο 2 υπνοδωματίων με A/C κοινή πισινα,2 parking και μεγάλη βεράντα με κήπο στην περιοχή Τάφοι των Βασιλέων, με τίτλο ιδιοκτησίας στην Παφο.Τιμη:130.000 Τηλ. 99425558

Πωλείται διαμέρισμα 2 υπνοδωματίων στο Κολόσσι επιπλωμένο, με κλιματισμό σε όλους τους χώρους. Διαθέτει αποθήκη και καλυμμένο χώρο στάθμευσης σε πολύ καλή τιμή. Πληροφορίες 99009501

Πωλείται διαμέρισμα στο Παραλίμνι (περιοχή Ορφανίδη), ενός υπνοδωματίου, 60 τ.μ., με δύο κλιματιστικά, εντοιχισμένα στην κουζίνα, επιπλωμένο, με πάρκινγκ. Με τίτλο ιδιοκτησίας. Τιμή: 78.000. Τηλ:99851521

Πωλείται διαμέρισμα 2 υπνοδωματίων στο Κολόσσι 90 τ.μ. σε πολύ ήσυχη περιοχή. Βρίσκεται στον 1ο όροφο και είναι πλήρως επιπλωμένο. Υπάρχει κλιματισμός σε όλους τους χώρους. Διαθέτει επιπλέον τουαλέτα ξένων, δύο καλυμμένες βεράντες, αποθήκη και καλυμμένο χώρο στάθμευσης. Η πολυκατοικία είναι 4 χρονών. Τιμή συζητήσιμη. Πληροφορίες 99009501.

Πωλείται κατάστημα σε κεντρικό δρόμο της Πάφου 130τ.μ. πάνω - κάτω με υπόγειο χώρο στάθμευσης και μικρή αποθήκη. τηλ. 99425558.

ΕΝΟΙΚΙΑΖΟΝΤΑΙ

Ενοικιάζεται διαμέρισμα 3 υπνοδωματίων σε μικρή πολυκατοικία κοντά στην αμερικανική και ρωσική πρεσβεία στη Λευκωσία. 3 bedroom , 2 WC, sitting room/dining area , central heating, 2 a/c, covered parking. Ενοίκιο 700 €. Τηλ. 9765089.

Ενοικιάζονται δωμάτια και suites. Επιπλωμένα με τηλεόραση και κουζίνα. Σε τιμή 300euro. Το ρεύμα και το νερό συμπεριλαμβάνονται μέσα στο ενοίκιο. Τηλ: 99944777.

Ενοικιάζεται Διαμέρισμα Μονάρι στη Πανεπιστημιούπολη ενός υπνοδωματίου σε ήσυχη περιοχή της Αγλαντζιάς, κοντά στο πανεπιστήμιο σε χαμηλή τιμή.(2 μόλις χρονών). Πληροφορίες τηλ. 99-584270.

Ενοικιάζεται διαμέρισμα 2 υπνοδωματίων στη Ξυλοφάγου. Ενιαίος μεγάλος χώρος κουζίνας και σαλονιού, επιπλωμένο, εξοπλισμένο με οικιακές συσκευές, χώρος στάθμευσης. Τιμή: 250 ευρώ Τηλ: 35796791951.

Ενοικιάζεται στην Έγκωμη απέναντι από τα φώτα του Hilton Park χώρος 2200τ.μ. από τα οποία τα 1000τ.μ. είναι στεγασμένα. Ιδανικός χώρος για οποιαδήποτε εργασία. Για πληροφορίες 22673403 - 99908143.

Ενοικιάζεται κεντρικός γραφειακός χώρος στην Οδό Στασάνδρου (πάροδος Λεωφ. Αρχ. Μακαρίου ΙΙΙ, Λευκωσία). Λεπτομέρειες: 3ος όροφος, χώρος 75 τ.μ., πλήρως κλιματιζόμενος, υπόγειος χώρος στάθμευσης. Τηλ: 97776756.

Ενοικιάζεται μοντέρνο διαμέρισμα στην Έγκωμη 80τμ, 2 υπνοδωμάτια, 2ος όροφος, κατασκευή:2009, Πλήρως επιπλωμένο, Κεντρική Θέρμανση, Κλιματισμός, Αποθήκη, Στεγασμένος Χώρος Στάθμευσης, Δίπλα από Πανεπιστήμιο Λευκωσίας, Θέα Χώρος Πρασίνου, τιμή: 750€. 99689498.

Ενοικιάζεται διαμέρισμα δύο υπνοδωματίων στην Αγλαντζιά (πίσω από Λεωφόρο Αγλαντζιάς και πολύ κοντά στο Πανεπιστήμιο) σε άριστη κατάσταση. Διαθέτει κουζίνα, σαλόνι, αποθήκη, πάρκινγκ, κλιματισμό (ζεστό-κρύο) ενώ στο κυρίως υπνοδωμάτιο υπάρχει επιπλέον τουαλέτα. Διαθέσιμα και ηλεκτρικά είδη. Εύκολη πρόσβαση στον αυτοκινητόδρομο και στο κέντρο της πόλης. Τιμή 500 ευρώ, με τα κοινόχρηστα. Τηλ: 99-882757

Ενοικιάζεται σπίτι στην Ξυλοτύμπου 3 υπνοδωματίων, πλήρως επιπλωμένο, εξοπλισμός κουζίνας, 320 ευρώ. Τηλ: 99659429.

Ενοικιάζεται αποθήκη 1050τ.μ. ή δυο αποθήκες 500τ.μ. ή μια στην Βιομηχανική περιοχή Αραδίππου. Τηλ: 99585495.

Ενοικιάζεται διαμέρισμα 2 υπνοδωματίων στη Δερύνεια, κοντά στο νοσοκομείο Αμμοχώστου. Ευρύχωρο, επιπλωμένο, εξοπλισμένο με οικιακές συσκευές, κλιματιζόμενο και καλυμμένο χώρο στάθμευσης. Τηλ: 35799776613.

Ενοικιάζεται ανώγειως οικία στη Λάρνακα, στη περιοχή Δροσιά, τριών υπνοδωματίων μη επιπλωμένη, με χώρο στάθμευσης, σε ύσηχη περιοχή. Λογικό ενοίκιο. Για πληροφορίες τηλ. 99-622-402. Κος Σάββας-Λάρνακα

Ενοικιάζεται οροφοδιαμέρισμα στο Καϊμακλί. Αποτελείται από τρία υπνοδωμάτια en suite και κοινόχρηστη κουζίνα, τραπεζαρία και σαλόνι. Με πλήρη επίπλωση ή χωρίς έπιπλα. Τηλέφωνο επικοινωνίας: 99327245.

Ενοικιάζεται διαμέρισμα 2 υπνοδωματίων, 80 τ.μ., με 2 βεράντες και ιδιωτικό χώρο στάθμευσης σε ολοκαίνουργια πολυκατοικία, στη περιοχή Αγαπήνωρος στη Κάτω Πάφο. Τιμή ευκαιρίας. Περισσότερες πληροφορίες στα τηλέφωνα 99632077, 99328326.

Ενοικιάζεται ανακαινισμένο διαμέρισμα 2 υπνοδωματίων στον 6ο όροφο πολυκατοικίας, στη Λεωφόρο Καντάρας στο Καϊμακλί, με μερικά έπιπλα, κατάλληλο και για νεαρούς γονείς με παιδί. Τηλ. 99 468268. Ενοίκιο 350 ευρώ.

Ενοικιάζεται ρετιρέ 180τ.μ. με απρόσκοπτη θέα, στην Αγλαντζιά, παρά το ΚΕΜΑ. Διαθέτει 3 υπνοδωμάτια , 2 αποχωρητήρια, αποθήκη, κεντρική θέρμανση, κλιματιστικά σε όλους τους χώρους, φούρνο και κεραμική εστία, ψυγείο και πλυντήριο ρούχων. Τιμή: 650 ευρώ (συζητήσιμη). Ιάκωβος 99-606-586.

Ενοικιάζεται αποθήκη με εμβαδό 350 τ.μ. εις Βιομ. περιοχή Αραδίππου. Διαθέτει γραφείο - κουζίνα - και 2 αποχωρητήρια. Διαθέτει επίσης πόρτα ασφαλείας και εύκολη και γρήγορη πρόσβαση στον αυτοκινητόδρομο. Τηλ. 99- 634-136. Λάρνακα.

Ενοικιάζεται ανεξάρτητη μονοκατοικία στην περιοχή Ζακάκι. Είναι 150 τετραγωνικά μέτρα με 3 υπνοδωμάτια. Για περισσότερες πληροφορίες επικοινωνήστε στο τηλέφωνο 99552063.

Ενοικιάζεται διαμέρισμα 220 τετραγωνικών, 4 υπνοδωματίων, ανακαινισμένο, στην Λεοφόρο Αθαλάσσας, στον δεύτερο όροφο. Μεγάλη κουζίνα με αποθηκευτικό χώρο, μεγάλος χώρος υποδοχής και αίθουσα συνεδριάσεων / σαλονι, όπως επίσης και 2 αποχωρητήρια (1 για ξένους και 1 προσωπικής χρήσης με μπάνιο). Επίσης παρέχεται ανσανσέρ για τον δεύτερο όροφο μόνο. Για πληροφορίες παρακαλώ επικοινωνήστε: 99523068 / 99123583

Ενοικιάζεται διαμέρισμα ενός υπνοδωματίου, επιπλωμένο, εις περιοχή Ξενοδοχείου "Palm Beach " εις τουριστική, περιοχή Λάρνακας. Πέντε λεπτά από τη θάλασσα. Λογικό ενοίκιο, Για ραντεβού: 99037111 . Κον Λευτέρη . 99-906-042 Παναγιώτης.

ΠΩΛΟΥΝΤΑΙ ΟΙΚΟΠΕΔΑ

ΠΩΛΟΥΝΤΑΙ ΟΙΚΙΣΤΙΚΑ ΜΕΓΑΛΑ ΟΙΚΟΠΕΔΑ ΠΕΡΙΟΧΗ ΑΝΑΒΑΡΓΟΣ ΣΤΗΝ ΠΑΦΟ ΑΠΟ 626τμ ΜΕΧΡΙ 776τμ,ΣΔ60%, με τίτλους. Όλα τα οικόπεδα είναι στον ίδιο δρόμο και εφάπτονται μεταξύ τους. Απολαμβάνουν θεά προς τις γύρω περιοχές. Η περιοχή είναι από τις αναπτυσσόμενες της πόλης με νεόκτιστες επαύλεις. Τηλ: 96885030 ιδιοκτήτης.

ΠΩΛΕΙΤΑΙ ΚΑΤΑΣΤΗΜΑ ΣΤΗΝ ΚΑΤΩ ΠΑΦΟ 96 Τ.Μ. Το κατάστημα αποτελεί μέρος του 'Λιμνάρια Complex' και βρίσκεται σε προνομιακή τοποθεσία έχοντας την πρόσοψη στον κύριο δρόμο. Το κατάστημα βρίσκεται σε καλή κατάσταση με ψευδοροφή, κρυφό φωτισμό, κλιματισμό τύπου VRV , εφαρμοστό χαλί, ηλεκτροκίνητη σκιάστρα, σύστημα συναγερμού, CCTV και αλλα. Τηλ: 96885030 ιδιοκτήτης.

ΠΩΛΕΙΤΑΙ ΟΙΚΟΠΕΔΟ 1,789τμ ΜΕ ΣΔ 140% ΜΕ ΤΙΤΛΟ ΙΔΙΟΚΤΗΣΙΑΣ ΣΤΗΝ ΠΕΡΙΟΧΗ ΤΗΣ ΑΓΙΑΣ ΖΩΝΗΣ ΣΤΗ ΛΕΜΕΣΟ ΚΑΤΑΛΛΗΛΟ ΓΙΑ ΕΠΕΝΔΥΣΗ. Το οικόπεδο βρίσκεται σε κεντρικό σημείο της πόλης, γειτνιάζει με πληθώρα υπηρεσιών και διευκολύνσεων και απολαμβάνει καλή προσπέλαση προς όλες τις κατευθύνσεις. Τηλ: 96885030 ιδιοκτήτης.

ΠΩΛΕΙΤΑΙ ΟΙΚΙΣΤΙΚΟ ΤΕΜΑΧΙΟ ΚΑΤΑΛΛΗΛΟ ΓΙΑ ΕΠΕΝΔΥΣΗ. Το οικιστικό τεμάχιο βρίσκεται στην περιοχή Φοινικαρια. Ολικο εμβαδο 5,686 με Σ.Δ 20%.Τηλ : 96885030 ιδιοκτήτης.

PLOTS OF LAND FOR SALE. ANAVARGOS AREA. GREAT INVESTMENT OPPORTUNITY. The plots can be sold as a single unit or individually. From 626 sq.m up to 776 sq.m with building factor 60% and title deeds. Mountain and sea view with nice villas developing around the area. Tel: 96885030 owner.

COMMERCIAL PROPERTY FOR SALE IN KATO PAFOS 96sq.m. The shop is within the ''Limnaria Complex'' and faces the main road Melina Merkouri Avenue. It's in a good condition with suspended ceiling, recessed lighting, VRV AC, fitted carpet, motorized louvers, CCTV and more. Tel: 96885030 owner.

GREAT INVESTMENT OPPORTUNITY. PLOT OF LAND FOR SALE 1,789 sq.m, AT THE AREA OF AGIA ZWNI. BUILDING FACTOR 140% WITH TITLE DEED. The land is located at a central point of the city, very close to various amenities and has excellent accessibility. Tel: 96885030 owner.

RESIDENTIAL LAND FOR SALE GREAT INVESTMENT OPPORTUNITY. The plot of land is located at the area of Foinikaria. Total area 5,686 with a 20% Building Factor. Tel: 96885030 owner

Πωλείται οικόπεδο γωνιακό 550τ.μ. στη Σκαρίνου, πίσω από τη Συνεργατική, €85.000 περισσότερα. Τηλ. 99597344.

Πωλούνται οικόπεδα στην περιοχή Αγίου Αθανασίου στη Λεμεσό από 320.000 ευρώ, 630τ.μ. και άνω. Με συντελεστή δόμησης 80%, Τηλ: 70008333.

Πωλείται χωράφι οικιστικό στον Λυθροδόντα 950 τετραγωνικά στο κέντρο του χωριού σε ήσυχη γειτονία. Τηλ. 99586460.

Πωλείται μεγάλο οικόπεδο στην είσοδο του χωριού Έμπα μόλις 2 χιλιόμετρα από την πόλη της Πάφου. Δυνατότητα εμπορικής ανάπτυξης. Τηλ. 99429221 email: giannos.ioannou@gmail.com

Πωλείται οικιστικό οικόπεδο στο Γέρι, 531 τετραγωνικά μέτρα. 100% Συντελεστής Δόμησης, 3 ορόφοι. Τιμή:180.000. Τηλ. Επικοινωνίας: 99461279

Πωλείται χωράφι στον Πρωταρά εις Προφήτη Ηλία με εμβαδό 4,800 τ.μ. Εφάπτεται σε κύριο δρόμο και έχει 10% κάλυψη για οικοδομή. Τιμή ευκαιρίας. Τηλ. 99634136.

Πωλείται σε νεόκτιστη περιοχή οικόπεδο 533 τ.μ. στην περιοχή Αγ. Κων/νου και Ελένης, Ηλιούπολη στο Δάλι Λευκωσίας. Το οικόπεδο εφάπτεται με πεζόδρομο και έχει τίτλο ιδιοκτησίας. Για πληροφορίες τηλ. 99458745

ΠΩΛΟΥΝΤΑΙ ΑΥΤΟΚΙΝΗΤΑ

Πωλείται Citroen c3 pluriel 2004, 16 άλογα, αρ. εγγραφής KHD, 90.000 χλμ., περασμένο ΜΟΤ μέχρι τέλος 2013, σύστημα triptonic. Τιμή 5.500 ευρώ, συζητήσιμη. Τηλ. 97624180 Λευκωσία.

OPEL VECTRA 18CC, registration DAF, 1993, manual, airbags, air-condition, car radio, silver color, special price: 800 euro only! Call 22101858.

Πωλείται GolF IV Tdi Van 110 hp χρώματος ασήμι 3.500 ευρώ. Τηλ. 99997147.

Πωλείται Toyota Starlet Glanza 13άρι turbo, χρώματος ασημί, γραμμένο και επιθεωρημένο, 4.500 ευρώ. Τιμή συζητήσιμη! 96766150 Λεμεσός.

Πωλείται Mercedes e 220 CDI μοντέλο 2001 silver, MOT 5/2014, πρόσφατο γενικό service, full extra, 5.500 ευρώ, λόγω αναχώρησης στο εξωτερικό. Για περισσότερες πληροφορίες 99177507.

Πωλείται αμάξι Renault Megane Cabrio, έτος 2006 16 άλογα, αρ. εγγραφής KJY, περασμένο ΜΟΤ, σύστημα triptonic, leather, με αρκετά extra. Τιμή 5.800 ευρώ, συζητήσιμη. Τηλ. 99850944 Λεμεσός.

Πωλείται Suzuki Hayabusa του 2001 σε άριστη κατάσταση. Δεκτός οποιοσδήποτε μηχανικός έλεγχος. Τιμή 5.800 ευρώ, συζητήσιμη. Τηλ. 96427168.

Πωλείται Mercendes – Benz CLK 200K Convertible, automatic, petrol, 2000cc, 10/2002, Black leather seats (gray), Avantgarde, Electric seats, Alarm, With the new Mercedes key fob, 18 inch amg rims, Carbon details. Τιμή: 8.500, τηλ: 99302099

Πωλείται GolF IV Tdi Van 110 hp, χρώματος ασήμι. Τιμή 3500. Τηλ 99997147.

Πωλείται μοτοσυκλέττα σκούτερ Piaggio μοντέλο Beverly - Anniversary Edition, κυβισμού 500 κ.ε. χρώματος μολυβί, έτους 2012, παρα πολύ καλή κατάσταση, με εγγύηση αντιπροσωπείας 2 χρόνια με χιλιόμετρα 2400 , ένας ιδιοκτήτης . Τηλ. 99634136, ή 97686236. Λάρνακα.

ΔΙΑΦΟΡΑ

Πωλείται περίπτερο money gram dvd club. Πωλείται επικερδής επιχείρηση στον ίδιο χώρο λειτουργεί υπηρεσία money gram, υπάρχει ενσωματωμένο dvd club και τεράστιο περίπτερο. Επίσης στον ίδιο χώρο λειτουργεί και κατάστημα αθλητικών παπουτσιών. Πλούσιο stock. Πωλείται λόγο άλλων ασχολιών των ιδιοκτήτων. Τηλ. 99843498.

Πωλείται επικερδής επιχείρηση (Πάρκο Καφεστιατόριο) με όλο τον εξοπλισμό, λόγο άλλων ασχολιών του ιδιοκτήτη. Υπαίθρια παιχνιδούπολη και κλειστή αίθουσα παιχνιδιών. Κατάλληλο για διοργάνωση εκδηλώσεων (γάμων, βαφτίσεων κ.α). Τηλ: 99843498.

Πωλείται μοτοσικλέτα Yamaha TDM 850cc, χρονολογίας 2000, χρώματος κόκκινου σε άριστη κατάσταση. Τηλ: 99787889.

Ενοικιάζονται φουσκωτά κάστρα σε διάφορα μεγέθη για εσωτερικούς και εξωτερικούς χώρους για διάφορες εκδηλώσεις! Τηλέφωνο επικοινωνίας: 99484639

Πωλείται μοτοσυκλέττα σκούτερ Piaggio μοντέλλο Beverly - Anniversary Edition, κυβισμού 500 κ.ε. χρώματος μολυβί, έτους 2012, παρα πολύ καλή κατάσταση, με εγγύηση αντιπροσωπείας 2 χρόνια με χιλιόμετρα 2400 , ένας ιδιοκτήτης . Για πληροφορίες: τηλ. 99 - 634-136, ή 97-686-236. Λάρνακα.

Πωλείται κρεβάτι ξύλινο 5 ποδών (150 κ.εκ.) σε καλή κατάσταση. Τιμή : 130 ευρώ. Τηλ. 99- 634136.

Πωλείται εργοστασιακό ενυδρείο, διαστάσεων 100 x 30 κ. εκ. μαζί με όλα τα απαραίτητα για χρήση του και με επίσης με χαλίκια. 60 ευρώ. Τηλ. 99- 634136.

Πωλούνται 2 ηλεκτρογεννήτριες HONDA μοντέλο GX390 - απόδοσης 7 KVA. ελαφρώς μεταχειρισμένες, κατάλληλες για τουρμπίνα νερού ή άλλη ασχολία. Τιμή έκαστη: ευρώ 1.200. Για ραντεβού: 99634136 Λάρνακα.

Πωλείται βάρκα με όλο τον εξοπλισμό, με λίγες ώρες λειτουργίας και όλες τις άδειες. Τηλ.99422134

Πωλείται μια βιβλιοθήκη χρώματος άσπρου διαστάσεων 2.5x2.5 με χώρο για τηλεόραση στο κέντρο. Πολύ καλή κατασκευή, σε πολύ λογική τιμή. Επίσης δύο θερμάστρες σχεδόν καινούργιες και πολύ αποδοτικές και οικονομικές σε κατανάλωση ενέργειας. Τηλ. 99316392.

Πωλείται τηλεσκοπικό ανυψωτικό μηχάνημα (forklift) MERLO με 17 Μέτρα ανυψωτήρα, 3½ χρονών με 3000 ώρες λειτουργίας. Γίνονται δεκτές προτάσεις και για ενοικίαση. Τηλ. 99622427

ΘΕΣΕΙΣ ΕΡΓΑΣΙΑΣ

Software Developer (ASP .NET Developer) We are seeking to recruit a highly motivated ASP.Net Developer for our offices in Nicosia. Mandatory Requirements: Degree in Computer Science or Computer Engineering, Programming background for software development on the Web, Thorough understanding of Networking/Systems Engineering. Please send your detailed CV with scanned images of all your degree(s) to jobs@synecticsconsulting.com by March 29, 2013. For more information please visit: http://www.synecticsconsulting.com/News.aspx.Tel: 00357 22 780888 Fax: 00357 22 780558, heraklitsa@synecticsconsulting.com.

Με πείρα 10 ετών σε υπεύθυνη θέση σε μεγάλες εταιρίες σαν υπεύθυνη λογιστηρίου. Αναλαμβάνω την τήρηση λογιστικών βιβλίων και κλείσιμο τραπεζών, Φ.Π.Α και όλα όσα έχουν σχέση με λογιστικές πράξεις. Μεγάλη πείρα σε διάφορα λογιστικά προγράμματα όπως: SAP,NAVISION,EUROSOFT,SAGE,PRISMA. Τηλ: 99405910.

Εκτελούνται δακτυλογραφήσεις. Τηλ. 99-838648.

Αν θέλετε έξτρα εισόδημα για οικονομική ανεξαρτησία με ελεύθερο ωράριο, δωρεάν εκπαίδευση και εισόδημα € 500 - € 2.500. www.life-change.biz. τηλ. 99256254.

Παραδίδονται Μαθήματα: Accounting Lessons by an Experienced Professional Lecturer. Preparation for all Levels of the LCCI, IGCSE and A Level examinations. Flexible times to suit students and working adults. Contact Phone number: 99689498.

Αναλαμβάνονται οικοδομικές εργασίες, με πείρα 30 χρόνια στον τομέα αυτό. Τηλέφωνο επικοινωνίας: 99471652.

Παραδίδονται μαθήματα μαθηματικών σε μαθητές δημοτικού-γυμνασίου-λυκείου. (περιοχή Στρόβολος). Τηλ. 99216635.

Δασκάλα Ειδικής Εκπαίδευσης Λογοθεραπεύτρια ειδική παιδαγωγός παραδίδει μαθήματα στη περιοχή Αγλαντζιάς. Τηλ: 99185706.

ΧΑΝΙΑ: Ενοικιάζεται στο όμορφο παραδοσιακό χωριό Γαβαλοχώρι με τις ωραίες ταβέρνες, πλήρως επιπλωμένο καινούργιο ευρύχωρο διαμέρισμα ενός υπνοδωματίου (διπλό κρεββάτι) με άνετες βεράντες. Διπλό κρεββάτι-καναπές στο καθιστικό. Με πισίνα και εντυπωσιακή θέα τα Λευκά Όρη. 5 λεπτά από την παραλία της Αλμυρίδας, 25 λεπτά από το κέντρο των Χανίων. Από €70 το βράδυ (ανάλογα με περίοδο και αριθμό ατόμων). Τηλ. 99646786

ΧΑΝΙΑ: Πωλούνται στο όμορφο παραδοσιακό χωριό Γαβαλοχώρι με τις ωραίες ταβέρνες, ευρύχωρα διαμερίσματα ενός υπνοδωματίου, 45m2 συν 2 άνετες βεράντες. Με πισίνα και εντυπωσιακή θέα τα Λευκά Όρη. Με καθορισμένο χώρο στάθμευσης. 5 λεπτά από την παραλία της Αλμυρίδας, 25 λεπτά από το κέντρο των Χανίων. Κύπριοι κατασκευαστές. Από €87,000. Τηλ. 99646786

DUCATI HYPERMOTARD 1100
ΠΩΛΕΙΤΑΙ

Ολοκαίνουργια, 900χλμ μόνο, αρ.εγγραφής KVX, κυπριακή, σε τιμή για γρήγορη πώληση: €11.990
Τηλ: 99 32 26 26

Ενοικιάζεται διαμέρισμα

Ενοικιάζεται διαμέρισμα ενός υπνοδωματίου στον Λυκαβητό, κοντά στο Πανεπιστήμιο Κύπρου και το πάρκο πανεπιστημίου , φωτεινό, με μεγάλη βεράντα, επιπλωμένο, με όλες τις ηλεκτρικές συσκευές, a/c & θέρμανση. Τιμή 520 ευρώ. Τηλ. 99455246

Πωλείται

Πωλείται αυτοκίνητο **JEEP COMPASS** σε άριστη κατάσταση, ένας ιδιοκτήτ

SP-08-ADV MEEMOB_KATHI 4/19/13 5:04 PM Page 4

δεν θα ξαναπληρώσω ΠΟΤΕ για sms και MB!

topup ή δεν topup; το πες.

Ναι, καλά διάβασες. Γιατί με τη νέα καρτοκινητή meemob έχεις **δωρεάν** με κάθε top-up, 200 sms προς όλα τα εθνικά δίκτυα και 50 MB! Επιπλέον, έχεις και όλη την αξία της κάρτας σου για να τη χρησιμοποιήσεις όπως θέλεις!

Γραμμή Εξυπηρέτησης 136

- Τα δωρεάν MB και sms έχουν περίοδο ισχύος 30 μέρες
- Τα 50 MB ισχύουν για top-up άνω των €5

www.meemob.com.cy facebook.com/meemob.cy twitter.com/meemob_cy

mee mob
POWERED BY MTN

Η ΝΕΑ ΚΑΡΤΟΚΙΝΗΤΗ

αλφαμεγα

Η ΚΑΘΗΜΕΡΙΝΗ
τέχνες & γράμματα
ΚΥΡΙΑΚΗ 21 ΑΠΡΙΛΙΟΥ 2013

αλφαμεγα

Την παράδοση διαλέγει ο χρόνος για να συνεχιστεί η δημιουργία

Η Χάρις Αλεξίου τραγουδά τις «Φωνές της γης μας», με τα παιδιά των Μουσικών Σχολείων Λευκωσίας και Λεμεσού

Συνέντευξη στους **ΑΝΔΡΕΑ ΠΑΡΑΣΧΟ** *και* **ΚΩΣΤΑ ΣΩΤΗΡΟΠΟΥΛΟ**

Εν μέσω εντατικών προβών για τις εμφανίσεις της στο Gazarte με τους Nouvelle Sextette, βρήκε τη Χαρούλα Αλεξίου, μια αιφνιδιαστική πρόσκληση από την Κύπρο, ακριβώς εκείνες τις σκληρές, για το νησί, μέρες του Μάρτη. Οι μαθητές του Μουσικού Σχολείου Λευκωσίας, με τη συμβολή των συμμαθητών τους από το Μουσικό Σχολείο της Λεμεσού «Μάριος Τόκας», προγραμμάτισαν μια συναυλία παραδοσιακής μουσικής, υπέρ των απόρων συμμαθητών τους, του Παγκυπρίου Γυμνασίου. Σκεπτόμενοι λοιπόν πως, όταν κάνεις όνειρα θα πρέπει να στοχεύεις ψηλά, θέλησαν να δοκιμάσουν να υλοποιήσουν ένα μεγάλο τους όνειρο. Να βρεθούν στην ίδια σκηνή με τη Χαρούλα! Αύριο, στο Δημοτικό Θέατρο Στροβόλου, το όνειρο γίνεται πραγματικότητα, ακριβώς επειδή η Χαρούλα Αλεξίου, με συγκίνηση και αγάπη, απάντησε: χελιδονάκια μου, κρατήστε μου μια θέση στο σμάρι σας...

–Είναι ίσως αυτή η πιο άβολη από τις συναντήσεις μας, καθώς οι στιγμές που ζούμε κι εμείς πια εδώ στην Κύπρο, προσομοιάζουν με μια ιδιότυπη κατοχή που δεν ξέρουμε πότε θα τελειώσει. Επί τη ευκαιρία, ευχαριστούμε για τη συμπαράσταση και αφιλοκερδή συμβολή σας στην αυριανή συναυλία. Σε αυτές λοιπόν τις συνθήκες, η Τέχνη σας, η μουσική λειτουργεί, παρηγορητικά ή και όπως πιο παλιά, μετά τη διστραφώ κατά τη διάρκεια της πρόβας προς μία κατεύθυνση που δεν την είχαμε προβλέψει στα χαρτιά. Είναι μουσικός που γνωρίζει και παίζει το παραδοσιακό τραγούδι τέλεια καθώς και ο Αλέξανδρος Αρκαδόπουλος αλλά και ο Κώστας Μερετάκης, γνωστοί και ως μέλη των «Τακίμ». Ούτι, μαντολίνο, κιθάρα ή λαούτο, κλαρίνο ή καβάλ, νταρμπούκα ή ντέφι και το δημοτικό νάτο, αυτόνομο καθαρό και φύγαμε! Ο Σωτήρης Λεμονίδης στο πιάνο, ο Κώστας Κωνσταντίνου στο κοντραμπάσο και ο Δημήτρης Τσάκας στο σαξόφωνο και την κλασική κιθάρα, είναι η τζαζ ή η έντεχνη εκδοχή της μπάντας, να και ο Χατζιδάκις ή ο Λοΐζος. Ενώνονται με μαγικό τρόπο με τους άλλους τρεις. Είναι πολύ συγκινητικό να βλέπεις, να ακούς μάλλον, τόσο ετερόκλητους μουσικούς να θέλουν να εισχωρήσει ο ένας μέσα στον άλλον, να κλέψει ο ένας τον άλλο, να ζήσει ο καθένας στον κόσμο του άλλου. Είναι έξι αλλά παίζουν πολλά όργανα ο καθένας τους. Και βγαίνουμε όλοι κερδισμένοι, γιατί κι εγώ ανασύρω από τα δικά μου βάθη μαζί τους διαφορετικές ανάσες.

–Εσείς πλέον ως δημιουργός και ως συνθέτης και ως στιχουργός έχετε αφήσει πίσω υλικό που περιμένει να το κοινωνήσετε με τον κόσμο;

–Δεν θα μπορούσα να πω πως έχω έργο που περιμένει. Από την άλλη δεν σταματώ να εργάζομαι και όποτε έχω έμπνευση συνεχίζω να γράφω, μέχρι τη στιγμή που αυτά τα κείμενα και οι μουσικές τους κατασταλάζουν μέσα μου και τότε τολμάω να τα παρουσιάσω.

–Αύριο τραγουδάτε στην ίδια σκηνή με ένα Σχήμα Παραδοσιακής Μουσικής και μια χορωδία από παιδιά δύο μουσικών λυκείων, σε μια συναυλία, με τίτλο, «Φωνές της γης μας: Από την Κύπρο στις άκρες του Ελληνισμού». Ξέρουμε πως όταν σας ζητήθηκε απαντήσατε θετικά χωρίς δισταγμό, αν και είστε εν μέσω παραστάσεων στο Gazarte. Τι είναι για σας αυτή η παράσταση;

–Μια απόλαυση καταρχήν και πολλή συγκίνηση. Δεν υπάρχει ωραιότερο πράγμα από το να βρίσκεσαι ανάμεσα σε νέα παιδιά που παίζουν και τραγουδούν μουσικές της παράδοσης μας. Μιας παράδοσης που μεγάλωσε και διαμόρφωσε τόσες γενιές και που έρχονται αυτά τα παιδιά μας τώρα να αποδείξουν ακόμη μία φορά τη δύναμη της συλλογικής μας μνήμης και την ύπαρξη στο βάθος του χρόνου, του δικού μας πολιτισμού. Ιδιαίτερα μάλιστα που αυτή συναυλία γίνεται υπέρ των απόρων μαθητών του σχολείου τους. Ιδού λοιπόν το ήθος, το παράδειγμα, η αλληλεγγύη! Θέλω να πω, κλείνοντας, ένα μεγάλο ευχαριστώ για την τιμή που μου έγινε να συμμετάσχω σε αυτή την εκδήλωση, στον Επόπτη του Μουσικού Σχολείου Λευκωσίας κ. Χρήστο Χριστοφόρου, καθώς και στον μαέστρο της χορωδίας κ. Λοΐζο Λοΐζου και τον καθηγητή Παραδοσιακής Μουσικής κ. Ανδρέα Χριστοδούλου, για τη σπουδαία δουλειά που κάνουν και που εκτός από την κλασική μουσική παιδεία, οδηγούν τα παιδιά και μέσα από τους δρόμους της παράδοσης. Το θεωρώ πολύ σημαντικό. Ευχαριστώ, τέλος, κι εσάς που βοηθήσατε με τον δικό σας τρόπο να πραγματοποιηθεί αυτή η ξεχωριστή μουσική συνάντηση.

> *Η γκλαμουριά πεθαίνει, ζήτω η φτώχεια και η αλήθεια!*

> *Οι καιροί μας ζητούν αλήθεια σε βάθος, περισσότερο από ποτέ*

κτατορία, ως διαμαρτυρία;

–Η παρουσία μου αυτή τη στιγμή είναι καθαρά συμβολική. Είμαι κοντά στη νεολαία αλλά και στην παράδοση. Δύο ισχυροί λόγοι για να με κινητοποιήσουν, μιας και τα δύο αυτά κεφάλαια, που είναι τα πιο σπουδαία, για την αντίσταση μας σαν λαός και την επαγρύπνηση μας για τα παιδιά μας, με καλούν. Αντιστεκόμαστε στη διάβρωση του εθνικού μας πολιτισμού και επαγρυπνούμε κι αγκαλιάζουμε τα παιδιά μας που είναι αυτά που θα τον κρατήσουν ζωντανό και αυτά θα πάρουν επίσης στα χέρια τους το μέλλον της χώρας τους.

–Θεωρούμε ότι αυτή η τραχιά αλλαγή στις ζωές μας, άρχισε να κάνει «εκκαθαρίσεις» και στην ελληνική μουσική παραγωγή καθώς τα «τραγούδια-τσίχλες» του γκλάμουρ περιτυλίγματος και της μιας χρήσης κι όλο το τσίρκο που τα κουβαλούσε, χάθηκαν από το προσκήνιο.

–Οι καιροί μας ζητούν αλήθεια σε βάθος, περισσότερο από ποτέ. Είμαστε γεμάτοι πληγές από τη νέα πραγματικότητα αλλά οι πληγές αυτές μπορούν να μας βοηθούν να αναλογιστούμε και να διαλέξουμε, στο σημείο που μπορεί ο καθένας, τι είναι αυτό που τέρπει την ψυχή μας και τι είναι αυτό που μας οδηγεί –να με συγχωρήσετε για την έκφραση– σε μία αχαλίνωτη διασκέδαση που εξευτελίζει και υποβιβάζει τον άνθρωπο. Η ελαφρότητα στη ζωή μας είναι χρήσιμη, μας ξεκουράζει, μας χαλαρώνει αλλά όταν γίνεται υπερβολή, αρχίζουμε να είμαστε φαιδροί, αρχίζουμε να μην έχουμε σωστή κρίση και ιδού τα αποτελέσματα... Νομίζω πως είναι μια παραίτηση από ιδανικά που ο κάθε άνθρωπος αξίζει να τα δημιουργεί και να τα κρατά σαν φυλαχτό. Η γκλαμουριά πεθαίνει, ζήτω η φτώχεια και η αλήθεια.

–Τα πλήγματα που δεχόμαστε ως κοινωνία, ο πόνος, ο καημός, η αλληλεγγύη, που αναμφισβήτητα αποτελούν ισχυρά ερεθίσματα, μήπως οδηγούν σε μια νέα Άνοιξη της μουσικής δημιουργίας, όπως εκείνη που έφερε μαζί της τους Θεοδωράκη, Χατζιδάκι, Ξαρχάκο, Λοΐζο ή η νεώτερη γενιά των αξιόλογων δημιουργών υπολείπεται βιωμάτων;

–Η κάθε γενιά πλέκει τη δημιουργία της εμπνεόμενη από τους δασκάλους της και ζώντας τα δικά της βιώματα. Τα βιώματα είναι προσωπικά και δεν κληρονομούνται άρα ο ρηχός τρόπος ζωής επηρεάζει αρνητικά τους νεότερους δημιουργούς. Αλλά ας μη στεκόμαστε μόνο στις μεγαλουπόλεις όπου αυτό το φαινόμενο της ρηχότητας είναι πολύ πιο έντονο. Η παράδοσή μας έχει αποδείξει πως πέρα από κάθε μόδα, αυτή διαλέγει ο χρόνος για να συνεχιστεί η δημιουργία. Είμαι βέβαιη πως η «στέρηση» θα λαμπαδιάσει πάλι την ανάγκη για βαθύ τραγούδι και θα δούμε πάλι άξιους δημιουργούς. Αν στρέψουμε λίγο την προσοχή μας στα παιδιά μας και δεν τα τρέχουμε στα ριάλιτι αλλά τους δώσουμε μια μουσική παιδεία με αρετή με ήθος κάτι θα έχουμε κάνει πρώτα εμείς οι γονείς. Εμείς είμαστε τα πρότυπά τους και μετά οι δάσκαλοι που διαλέγουμε να τα εμπιστευτούμε

–Ποιοι νέοι τραγουδοποιοί θεωρείτε ότι «προχωράνε» τη δημιουργία στο ελληνικό τραγούδι σήμερα;

–Ένας από αυτούς είναι ο Αλκίνοος Ιωαννίδης, επίσης σκέφτομαι, ο Γιάννης Χαρούλης, ο Παντελής Θαλασσινός και πολλά παιδιά που η τηλεόραση δεν φιλοξενεί, γιατί δεν έχουν ένα «ίματζ» που «πουλάει» για τη φιλοσοφία του εφήμερου που είναι η πολιτική των ΜΜΕ.

–Η ηχογράφηση των συναυλιών σας με Σωκράτη Μάλαμα και Αλκίνοο Ιωαννίδη κατέγραψε ιστορικά μια απίστευτη χημεία επί σκηνής ανάμεσα σε διαφορετικές γενιές με καταλύτη εσάς. Θα το επιχειρούσατε ξανά;

–Θα το επιχειρούσα τρέχοντας! Παραδόθηκα σε αυτούς τους δύο λατρευτούς μου καλλιτέχνες και ήταν μια μεγάλη στιγμή στην πορεία μου αυτό το μοίρασμα.

–Θα λέγαμε ότι η τελευταία δισκογραφική σας δουλειά, η «Τρίπλα» ξανάφερε στην επιφάνεια μια Αλεξίου της εποχής του Μάνου Λοΐζου και των «Τραγουδιών της Χαρούλας». Δηλαδή έναν συνδυασμό εξωστρέφειας και μπνυμάτων μέσα από λαϊκά ηχοχρώματα. Πώς βιώσατε εσείς αυτήν τη «νέα» συνάντηση με τους στίχους του αλησμόνητου Μανώλη Ρασούλη στον οποίο ήταν αφιερωμένος ο δίσκος;

–Θα ήθελα να είναι μαζί μου στο στούντιο ο Μανώλης και να μας ακούει και να χαίρεται μαζί μας. Άφησε εξαιρετικούς ανέκδοτους στίχους και τραγούδησα με μεγάλη συγκίνηση όλα τα τραγούδια που μελοποιήθηκαν από τον Χρήστο Νικολόπουλο, τη Βάσω Αλλαγιάννη, τον Πέτρο Βαγιόπουλο, τον Leon-Yuda Poliker και τον Ορφέα Περίδη. Μου είχε λείψει ο λόγος του και όταν ζήτησα από τη Ναταλία, την κόρη του, κάποιους στίχους δεν περίμενα πως θα έβρισκα τέτοιο θησαυρό. Απευθύνθηκα κυρίως στους συνθέτες που ήταν η «παρέα» του. Γίναμε σαν οικογένεια όλοι και αγαπηθήκαμε ακόμη πιο πολύ, ήρθαμε πιο κοντά του. Οι στίχοι του τόσο σύγχρονοι, καυστικοί και τρυφεροί. Έζησα μεγάλη συγκίνηση στο στούντιο αλλά και στις παραστάσεις μου τώρα με τους νέους μουσικούς μου.

–Μιλήστε μας για την παράσταση στο Gazarte και τη συνεργασία σας με τους Nouvelle Sextette.

–Είναι μία καταπληκτική στιγμή πάλι για μένα η συνάντηση-συνεργασία με αυτή την Μπάντα. Με αφορμή τα νέα τραγούδια μου από τον δίσκο, «Η Τρίπλα», διαλέγω ένα χώρο να παίξω που ταιριάζει στην τωρινή μου διάθεση, να είμαι σε ένα πιο μικρό χώρο. Ξαναβγάζω από τη δισκογραφία μου εκτός από τα γνωστά και κάποια τραγούδια επίσης πολύ αγαπημένα που πεθύμησα να τραγουδήσω. Τα τραγούδια αυτά παίζονται με άλλο τρόπο που ανανεώνει και το ενδιαφέρον μου αλλά και τον δικό μου τρόπο να τα τραγουδώ. Κάποια ακούγονται πιο ανατολίτικα ή μάλλον παραδοσιακά κάποια παίζονται στο μίνιμουμ της ενορχήστρωσης και κάποια παίζονται σαν να γράφτηκαν τώρα. Ο Θωμάς Κωνσταντίνου, εγκέφαλος αυτής της προσέγγισης, με «πιάνει» στο δευτερόλεπτο όταν θέλω να

Είμαι βέβαιη πως η «στέρηση» θα λαμπαδιάσει πάλι την ανάγκη για βαθύ τραγούδι και θα δούμε πάλι άξιους δημιουργούς.

info

Η συναυλία «Φωνές της Γης μας», θα γίνει στο Δημοτικό Θέατρο Στροβόλου στις 22/04/2013, στις 8:30 μ.μ. Εισιτήρια πωλούνται, στην τιμή των 5 ευρώ, στο Μουσικό Σχολείο Λευκωσίας και στο Παγκύπριο Γυμνάσιο, τηλ.: 22343518, 22466711.

ΕΠΙΣΗΣ / *Του* **ΚΩΣΤΑ ΣΩΤΗΡΟΠΟΥΛΟΥ**

Huge numbers και χειραγώγηση της κοινής γνώμης

«Μέσα από την κάλπη της στατιστικής, μας κοιτάζει ο χάρος και του τρέχουνε τα σάλια...», τραγουδούσε ο Διονύσης Σαββόπουλος από το 1975 («Ο καραγκιόζης» από τον δίσκο «Δέκα χρόνια κομμάτια», με πρώτη εκτέλεση το 1974 από τη Μαρίζα Κωχ στον δίσκο «Δυο ζυγιές παιχνίδια»). Μετά την πτώση της ελληνικής Χούντας, εισχώρησαν εκ Δυσμών οι στατιστικές έρευνες τόσο για πολιτικά όσο και για εμπορικά θέματα. Ο οξυδερκής δημιουργός, πριν από τέσσερεις δεκαετίες, αναγνώρισε στην τότε καινοφανή νεοελληνική αξιοποίησή τους, ένα ισχυρότατο έως «θανατηφόρο» εργαλείο της πολιτικής και οικονομικής εξουσίας.

Γιατί δεν είναι μόνο το «μαγείρεμα» των ερευνητικών στοιχείων που μπορεί να κατευθύνει μια στατιστική έρευνα σε προστοχευμένα συμπεράσματα. Είναι και η μέθοδος της έντεχνης διατύπωσης των ερωτημάτων, αλλά και η επιτηδευμένη ανάλυση των αριθμητικών αποτελεσμάτων, που μπορούν να οδηγήσουν μια φαινομενικά έγκυρη έρευνα σε ανακριβείς παραδοχές. Με ποιον στόχο; Προϊδεασμός της κοινής γνώμης, αυτοεκπληρούμενες «προφητείες», χειραγώγηση της επηρεαζόμενης μάζας των πολιτών, προώθηση των συμφερόντων των εκάστοτε πολιτικών και οικονομικών εξουσιών.

Παράδειγμα: «Der Spiegel» (http://www.spiegel.de/international, 15 Απριλίου 2013), τίτλος: «Το ψέμα της φτώχειας. Πώς η κρίση στις χώρες της Ευρώπης κρύβει τον πλούτο τους», υπογραφή: Spiegel Staff (δηλαδή καμία προσωπική υπογραφή για το άρθρο).

Προσέξτε τώρα τους συμβολισμούς της εικόνας στο εξώφυλλο με το οποίο κυκλοφόρησε το περιοδικό: Εμφανίζεται ένας χωρικός του Νότου επάνω σε έναν γάιδαρο φορτωμένο με κοφίνια γεμάτα ευρώ, να κρατάει μια ομπρέλα χρωματισμένη με τη σημαία της Ευρωπαϊκής Ένωσης και να σκορπάει πίσω του χαρτονομίσματα. Τόσο το πρόσωπό του όσο και εκείνο του γαϊδάρου (!) είναι καλυμμένα με τη μαύρη παχιά ταινία της ανωνυμίας. Επεξήγηση: Ο δήθεν φτωχός (λόγω ένδυσης) χωρικός του Νότου (οι Έλληνες τον βλέπουν Έλληνα, οι Ισπανοί Ισπανό, οι Κύπριοι Κύπριο κ.ο.κ.) έχει πλούτο συσσωρευμένο (κοφίνια με τίτλους ιδιοκτησίας, χρυσάφι και καταθέσεις) που δεν τον επιδεικνύει (όχημα γάιδαρος), καταναλώνει αλόγιστα (σκόρπια χαρτονομίσματα πίσω του), εξασφαλίζει ανωνυμία και φοροδιαφεύγει (μαύρη ταινία σε πρόσωπα χωρικού και γαϊδάρου) και απολαμβάνει την οικονομική προστασία από την υγιή Ευρώπη, δηλαδή τη Γερμανία και τους δορυφόρους της (ο κρυμμένος πλούσιος χωρικός κρατάει την ομπρέλα της Ε.Ε.).

Περιεχόμενο του άρθρου: Εν ολίγοις, οι Γερμανοί είναι φτωχότεροι από τους κατοίκους στις χώρες που βρίσκονται σε κρίση χρέους, δηλαδή Κύπρο, Ισπανία, Ιταλία, Ιρλανδία, Πορτογαλία και Ελλάδα, οι οποίες κρύβουν τον πραγματικό τους πλούτο σε βάρος των υπόλοιπων ευρωπαϊκών χωρών που χρηματοδοτούν τα προγράμματα διάσωσής τους. Αφορμή η πρόσφατη δημοσίευση έρευνας της Ευρωπαϊκής Κεντρικής Τράπεζας (ΕΚΤ) που κατέθεσε ερωτηματολόγια για τον πλούτο των κατοίκων σε 15 κεντρικές τράπεζες χωρών της Ευρωζώνης, οι οποίες διεξήγαγαν μελέτη σε 62.000 νοικοκυριά βάσει στοιχείων της περιόδου 2008-2010. (Σας φαίνεται τυχαίο το ότι έγινε τώρα, τρία χρόνια μετά, η δημοσίευση αυτής της έρευνας, μετά και το πρώτο ευρωπαϊκό κούρεμα καταθέσεων, δηλαδή κατάσχεση ιδιωτικής περιουσίας στην Κύπρο;)

Και ξεσπαθώνει το «Der Spiegel»: «Οι αριθμοί είναι εκρηκτικοί. Το μέσο νοικοκυριό στη Γερμανία έχει ενεργητικό (περιουσία) 195.000 ευρώ, ενώ το μέσο νοικοκυριό στην Ισπανία σχεδόν 295.000 ευρώ. Ο μέσος καθαρός (καθαρός;) πλούτος των νοικοκυριών στην Κύπρο είναι 671.000 ευρώ, τρεις φορές περισσότερος από τον αντίστοιχο γερμανικό. Ιταλικά και γαλλικά νοικοκυριά (και πορτογαλικά, ιρλανδικά και ελληνικά, σύμφωνα με τους αριθμούς της ΕΚΤ) είναι επίσης πολύ πλουσιότερα από τα γερμανικά. Οι διαφορές είναι ακόμη πιο έντονες όταν πρόκειται για τη μέση καθαρή (κι εδώ καθαρή;) περιουσία, την οποία το κάτω (φτωχότερο) μισό του πληθυσμού φτάνει ακριβώς και το πάνω (πλουσιότερο) μισό την υπερβαίνει. Με αυτό το μέτρο σύγκρισης, η Γερμανία με 51.400 ευρώ, στην πραγματικότητα είναι στην τελευταία θέση στην Ευρωζώνη. Η αντίστοιχη τιμή για την Κύπρο είναι πέντε φορές υψηλότερη, στις 266.900 ευρώ, και για την Ελλάδα διπλάσια, 101.900 ευρώ». (Απατεώνες Κύπριοι! Όλοι πλούσιοι είσαστε και από πάνω κλαίγεστε. Ουστ!) Οπότε το ερώτημα που πλασάρεται στους Γερμανούς πολίτες είναι: «Γιατί εμείς οι φτωχότεροι Γερμανοί να πληρώνουμε για την οικονομική σωτηρία των πλουσιοτέρων Νοτιοευρωπαίων;».

Αφού έχει αραδιάσει αρχικά τους εντυπωσιακούς αριθμούς, παρακάτω διευκρινίζει ότι οι αξίες των ακινήτων στις υπό κρίση χώρες έχουν πέσει έως και 35% από την εποχή της έρευνας, επίσης ότι το μέσο κυπριακό νοικοκυριό αποτελείται από τρία άτομα, ενώ το μέσο γερμανικό νοικοκυριό έχει μόνο δύο μέλη (!) και επίσης ότι οι Γερμανοί έχουν πολύ χαμηλό ποσοστό ιδιοκτησίας κατοικίας, μόλις 44% (επειδή προτιμούν το ενοίκιο από το δάνειο), ενώ οι Νοτιοευρωπαίοι φτάνουν το 80%. Η αποθέωση της προπαγάνδας: Αυτές οι βασικές παράμετροι που εμφανώς ανατρέπουν τα αρχικώς διατυμπανιζόμενα συμπεράσματα της έρευνας, βγαίνουν στο τέλος του άρθρου ως άλλοθι εγκυρότητας: «Η ιδιοκτησία διαδραματίζει σημαντικό ρόλο στις στατιστικές του πλούτου: Ενώ ο μέσος πλούτος ενός γερμανικού νοικοκυριού που διαθέτει δικό του σπίτι ή συγκυριαρχία είναι 216.000 ευρώ, για ενοικιαστές είναι μόνο 10.300 ευρώ». Αυτά από την τουλάχιστον αξιοπερίεργη έρευνα της ΕΚΤ και από ένα σοβαρό γερμανικό έντυπο, που θεωρείται ότι συχνά απηχεί τις απόψεις της γερμανικής πολιτικής ηγεσίας. Τα συμπεράσματα δικά σας.

TEXNES-02 ATZENTA_TEXNES 4/19/13 12:21 PM Page 2

Εκδηλώσεις - Κύπρος

Κυριακή 21.4
ΘΕΑΤΡΟ

«Audition» από «Πρόζα»

Οκτώ διαφορετικοί μονόλογοι, από θρίλερ σε δράμα και από κωμωδία σε σάτιρα παντρεύονται σε ένα πείραμα επί σκηνής, υπό τον τίτλο «Audition», από το Θεατρικό Εργαστήρι Πρόζα. Αίθουσα Εκδηλώσεων της ΣΠΕ Καϊμακλίου, (Αγίου Ιλαρίωνος 66, Καϊμακλί), 1026, Λευκωσία. Είσοδος 5 ευρώ. Τα καθαρά έσοδα θα δοθούν στο Χριστιανικό Σύνδεσμο Καϊμακλίου.
Κρατήσεις / Προπώληση εισιτηρίων στο 97-893092. Στις 7 μ.μ.

ΔΕΥΤΕΡΑ 22.4
ΛΟΓΟΤΕΧΝΙΑ

Η Αγγελική Σμυρλή στο Πανεπιστήμιο

Στο Πανεπιστήμιο Κύπρου θα βρίσκεται η συγγραφέας Αγγελική Σμυρλή για την παρουσίαση του έργου της από τη φιλόλογο κ. Ουρανία Ζαχαρίου. Επίσης, η πρόεδρος της Εθνικής Εταιρείας Ελλήνων Λογοτεχνών Κύπρου, κ. Ανδρεανή Ηλιοφώτου θα παρουσιάσει το τελευταίο βιβλίο της Αγγελικής Σμυρλή, με τίτλο «Η Διάψευση». Την εκδήλωση θα χαιρετίσει ο πρύτανης, Κων. Χριστοφίδης. Κέντρο Κοινωνικών Δραστηριοτήτων (Πανεπιστημιούπολη, αίθουσα 010) στη Λευκωσία. Στις 7.30 μ.μ. Πληρ: 22894305. Η Βιβλιοθήκη του Πανεπιστημίου Κύπρου εκθέτει βιβλία της συγγραφέως σε ειδική προθήκη στην Κεντρική Βιβλιοθήκη (Καλλιπόλεως 75), από τις 22 - 30 Απριλίου 2013.

ΤΡΙΤΗ 23.4
ΕΚΔΗΛΩΣΗ

Λοϊζίδου-Χριστοφίδης στο «Φυτώριο»

Ο πρύτανης του Πανεπιστημίου Κύπρου, Κωνσταντίνος Χριστοφίδης και η εικαστικός Μαρία Λοϊζίδου είναι οι φιλοξενούμενοι της νέας εκδήλωσης του κύκλου «Το βήμα στον Καλλιτέχνη, που διοργανώνει ο Σύλλογος Εικαστικών Καλλιτεχνών Κύπρου (ΕΙ.ΚΑ.). Στην εκδήλωση θα παρευρεθεί και ο Θύμιος Πρεσβύτης από τις εκδόσεις ΡΕΑΚ, για την παρουσίαση της μονογραφίας της Μαρίας Λοϊζίδου, «Συλλογική αυτοβιογραφία». Στο Φυτώριο Εικαστικής Καλλιέργειας στις 7:00 μ.μ.

ΤΕΤΑΡΤΗ 24.4
ΘΕΑΤΡΟ

«Ράους: Ουστ από δω!» στο θέατρο «Ένα»

Το θέατρο «Ένα» παρουσιάζει την κωμωδία των Ρέππα - Παπαθανασίου «Ράους: Ουστ από δω!» σε σκηνοθεσία Ανδρέα Αραούζου. Η υπόθεση εκτυλίσσεται σε ένα παλιό αρχοντικό το οποίο λειτουργεί ως οίκος ανοχής και μοιράζεται, σύμφωνα με τη διαθήκη, σε δύο δικαιούχους οι οποίοι δεν γνωρίζονται. Πρωταγωνιστούν: Έρικα Μπεγέτη, Σωτήρης Μεστάνας, Μανώλης Μιχαηλίδη, Πέννυ Φοινίρη, κ.ά. Πρεμιέρα Τετάρτη 24 Απριλίου ώρα 8:30 μ.μ. και παραστάσεις κάθε Τετάρτη, Παρασκευή, Σάββατο και Κυριακή στο Θέατρο Ένα, λεωφ. Αθηνάς 4, Παλιά Λευκωσία.
Πληρ. 22348203.

ΠΕΜΠΤΗ 25.4
ΠΑΙΔΙΚΟ ΘΕΑΤΡΟ

Παραστάσεις για παιδιά

ΓΕΙΑ ΣΟΥ! Μια πρωτότυπη παράσταση για παιδιά, με εξαιρετικούς ηθοποιούς και κούκλες. Η μέθοδος τραγουδώ και μαθαίνω και η ενεργή συμμετοχή των παιδιών ανοίγει τη πόρτα της μάθησης και της φαντασίας. Μια εκπαιδευτική παράσταση για παιδιά προσχολικής ηλικίας και για τις πρώτες τάξεις του δημοτικού. Πέμπτη 25 Απριλίου, 10:00 π.μ. & 16:30 μ.μ., Καστελιώτισσα. Η παράσταση στις 10:00 π.μ. είναι στη Ρωσική γλώσσα και στις 16:30 μ.μ. στην Αγγλική. Σάββατο 27 Απριλίου, 16:00 μ.μ. & 17:30 μ.μ., The little worry people art and drama studio, Ορφέως 2, Έγκωμη, Λευκωσία. Γλώσσα: Ελληνική.
Φοβάσαι το σκοτάδι; Μια μοναδική παράσταση βασισμένη στο παραμύθι της Τζιλ Τόμλινσον σε διασκευή και σκηνοθεσία Αντρέι Κρουπά. Η παράσταση είναι κατάλληλη για παιδιά Δημοτικού και Νηπιαγωγείου. Κυριακή 28 Απριλίου, 11:00 π.μ., 16:00 μ.μ., 18:00 μ.μ., The little worry people art and drama studio, Ορφέως 2, Έγκωμη, Λευκωσία. Πληρ. 99358663, 99621669, 22590197.

ΠΑΡΑΣΚΕΥΗ 26.4
ΘΕΑΤΡΟ

«Churchill» από Fresh Target Theatre

Η θεατρική ομάδα Fresh Target Theatre Ensemble, ανεβάζει στην Κύπρο την πολυσυζητημένη παράσταση «Churchill». Η παράσταση «Churchill» του διεθνώς αναγνωρισμένου Βρετανού ηθοποιού Pip Utton, τοποθετείται τον Απρίλιο του 1955 στο πρωθυπουργικό γραφείο του τότε 80χρονου Winston Churchill. Την επόμενη μέρα ο Churchill θα εγκαταλείψει για πάντα το πρωθυπουργικό του αξίωμα. Ενώ ετοιμάζεται για το αποχαιρετιστήριό του δείπνο, ανασκοπεί τους θριάμβους αλλά και τις πανωλεθρίες που σημάδεψαν τη ζωή του. Ώρα 8.30 μ.μ. Θέατρο Παλλάς, Λευκωσία. Η παράσταση θα παρουσιαστεί στα αγγλικά με ελληνικούς υπέρτιτλους. Πληρ. 22410181.

Μη χάσετε

Παρασκευή 26 Απριλίου

Η Ελένη Τσαλιγοπούλου στο RED

Η Ελένη Τσαλιγοπούλου εμφανίζεται στη μουσική σκηνή RED με τον παλιό της συνεργάτη Κώστα Λειβαδά, υπεύθυνο για πολλά από τα πλέον πετυχημένα τραγούδια του ρεπερτορίου της. Οι δύο τους συναντιούνται δημιουργικά για ακόμη μία φορά αυτό τον καιρό, στο τραγούδι «Των φίλων τα σπίτια», που προλογίζει το επόμενο άλμπουμ της που κυκλοφόρησε τον Μάρτιο. Ένα συγκινητικό τραγούδι σε στίχους του Κώστα Λειβαδά και μουσική της Ελένης Τσαλιγοπούλου και του Κώστα Λειβαδά. Ο Κώστας Λειβαδάς θα τη συνοδεύσει στο πιάνο σε μερικά από τα τραγούδια που σφράγισαν τη συνεργασία τους αλλά και σε τραγούδια εκπλήξεις που θα αποδώσουν μαζί. Ώρα 11:00 μ.μ. στη μουσική σκηνή RED, Παλιά Λευκωσία.
Πληρ. 22767711.

Τετάρτη 24 Απριλίου μέχρι 6 Οκτωβρίου

«Ο κόσμος της Κύπρου» του Αδαμάντιου Διαμαντή

Τριάντα επτά χρόνια μετά από τη φύλαξή του στη Θεσσαλονίκη, το κορυφαίο έργο του Αδαμάντιου Διαμαντή «Ο κόσμος της Κύπρου» επιστρέφει στη Λευκωσία, στον τόπο όπου γεννήθηκε, και θα εκτίθεται πλέον στο Λεβέντειο Δημοτικό Μουσείο Λευκωσίας. Το έργο, το οποίο φιλοτεχνήθηκε την περίοδο 1967 - 1972, είναι μια σύναξη ανθρώπων της κυπριακής υπαίθρου σε μια πλατεία, σ' ένα καφενείο κάπου στη Μεσαορία, στη Λύση, στην Άσσια ή ακόμα κάπου στα Λεύκαρα. Έχει μακρόστενο σχήμα και μεγάλες διαστάσεις (17,5 μ. Χ 1,75 μ.), αποτελείται από εξήντα επτά χαρακτήρες, εξήντα επτά μορφές με την παραδοσιακή ενδυμασία. Εγκαίνια 24 Απριλίου στις 11:30 π.μ. Λεβέντειο Δημοτικό Μουσείο Λευκωσίας, Ιπποκράτους 15-17, Λαϊκή Γειτονιά, Λευκωσία. Πληρ. 22661475.

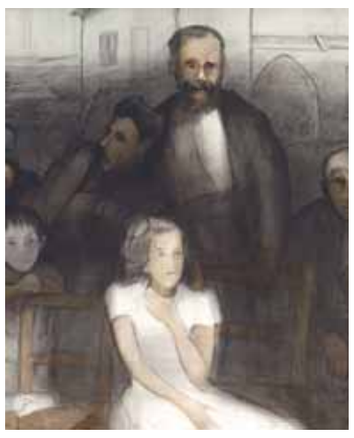

ΠΟΙΗΣΗ

Τα πηγάδια της Ιστορίας

Η Ένωση Λογοτεχνών Κύπρου παρουσιάζει την ποιητική συλλογή του Χρίστου Χατζήπαπα «Τα πηγάδια της Ιστορίας». Χαιρετισμό θα απευθύνει ο αντιπρόεδρος της ΕΛΚ Γιώργος Μολέσκης. Θα ακολουθήσουν σύντομες παρουσιάσεις από τους Γιώργο Φράγκο, Αιμίλιο Σολωμού και Νιαζί Κιζίλκιουρεκ. Ποιήματά του θα διαβάσει ο ποιητής. Την εκδήλωση στηρίζει η Εθνική Τράπεζα της Ελλάδος (Κύπρου).
Παρασκευή 7:30 μ.μ., Αίθουσα εκδηλώσεων της Εθνικής Τράπεζας της Ελλάδος (Κύπρου), λεωφόρος Αρχ. Μακαρίου, 15, Λευκωσία.

ΕΙΚΑΣΤΙΚΑ

Ομαδική έκθεση «Άφιξη 6+1»

Η C.K. Art Gallery φιλοξενεί τα έργα 16 νέων Ελλήνων καλλιτεχνών ήδη αναγνωρίσιμων μέσα από τις εκθέσεις και βραβεύσεις τους. Οι 10 γυναίκες και οι έξι άνδρες εκθέτουν τα καλύτερα έργα τους -πολλά συνοδεύονται από εξαίρετες κριτικές από ιστορικούς τέχνης και επιμελητές εκθέσεων- στη C.K. Art Gallery. Εγκαίνια την Παρασκευή 26 Απριλίου ώρα 8:00 μ.μ στη C.K. Art Gallery, Φλωρίνης 23Γ και Δ, Λευκωσία. Η έκθεση θα διαρκέσει μέχρι τα τέλη Μαΐου. Πληρ. 22661012.

ΣΑΒΒΑΤΟ 27.4
ΠΑΙΔΙΚΟ ΘΕΑΤΡΟ

«Αυγοσαλάτα» από την ομάδα «Αιώρα»

Η θεατρική παιδική σκηνή «Αιώρα» εγκαινίασε πρόσφατα τον δικό της ιδιόκτητο χώρο που θα στεγάζει παιδικές παραστάσεις και θα δίνει τη δυνατότητα επικοινωνίας με τα παιδιά και με άλλους τρόπους όπως είναι το κουκλοθέατρο, η αφήγηση, η δραματοποίηση παραμυθιών κ.ά. Με το παιδικό έργο «Αυγοσαλάτα» της Πωλίνας Θρασυβουλίδου η «Αιώρα» εγκαινιάζει τον καινούργιο της χώρο. Το έργο αφηγείται την ιστορία ενός μικρού κοριτσιού που ψάχνει να βρει το πιο μεγάλο αυγό για να γραφτεί στο βιβλίο Γκίνες. Μέσα από πολλές περιπέτειες το κοριτσάκι συντροφιά με τη γιαγιά της αρχίζουν την αναζήτηση. Παραστάσεις κάθε Σάββατο στις 4:00 μ.μ. και κάθε Κυριακή στις 11:00 και 4:00 στο θέατρο «Αιώρα», Τριών Ιεραρχών 4, Λευκωσία. Πληρ. 99668043.

ΚΙΝΗΜΑΤΟΓΡΑΦΟΣ

Πρώτη προβολή «Οικόπεδο 12»

Η πρώτη προβολή της κυπριακής κινηματογραφικής ταινίας του Κυριάκου Τοφαρίδη «Οικόπεδο 12» θα πραγματοποιηθεί στο πλαίσιο του Διεθνούς Φεστιβάλ Κινηματογραφικές Μέρες - Κύπρος 2013. Η ταινία συμμετέχει, επίσης, και στο διαγωνιστικό μέρος του φεστιβάλ. Η υπόθεση εκτυλίσσεται γύρω από τις περιπέτειες μιας δυσλειτουργικής οικογένειας που λόγω της οικονομικής κρίσης, αναγκάζεται να συμβιώσει στο μικρό σπίτι του «πάτερ φαμίλια» που έχει αποσυρθεί στην ερημιά. Ξαφνικά το μέρος εκείνο γίνεται το επίκεντρο του ενδιαφέροντος πολιτικών και οικονομικών συμφερόντων μεγάλων δυνάμεων. Πρωταγωνιστούν: Κώστας Δημητρίου, Κάρμεν Ρουγγέρη, Μιχάλης Μαρίνος, Γάννης Τσιμιτσέλης, Ειρήνη Κωνσταντίνου, Ζωή Κυπριανού κ.ά. Ώρα 22:00, Ζήνα Πάλας, Λευκωσία.
Πληρ. 22674128.

Επιμέλεια: **ΜΙΧΑΛΗΣ ΧΡΙΣΤΟΔΟΥΛΟΥ**
art@kathimerini.com.cy

Εκδηλώσεις - Ελλάδα

ΕΚΘΕΣΗ
Κυριακή 21.4

Ελληνες Εβραίοι στην Αντίσταση

Φωτογραφίες, έγγραφα, επιστολές, προκηρύξεις, αντιστασιακές εφημερίδες, αυθεντικά αντικείμενα, οπλισμός και άλλο σχετικό υλικό περιλαμβάνει η έκθεση του Εβραϊκού Μουσείου «Ελληνες Εβραίοι στην Εθνική Αντίσταση» που παρουσιάζεται για λίγες ακόμη μέρες.
Νίκης 39

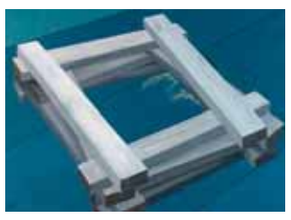

ΕΚΘΕΣΗ
Τρίτη 23.4

Τα παράθυρα του Μορταράκου

Εως τις 18 Μαΐου παρουσιάζεται στην γκαλερί Ζουμπουλάκη η ατομική έκθεση του Κυριάκου Μορταράκου «Παράθυρο». Ο καλλιτέχνης εκθέτει έργα όπου η θεματική του αντλείται από εσωτερικά δωματίων και από την κειμενική γραφή ως πλαστική αξία και έννοια.
Πλ. Κολωνακίου 20

ΘΕΑΤΡΟ
Τετάρτη 24.4

Αυλαία για τη «Φόνισσα»

Τελευταίες παραστάσεις για τη «Φόνισσα» του Παπαδιαμάντη που παρουσιάζεται στην Α΄ Σκηνή του Θεάτρου Οδού Κεφαλληνίας σε σκηνοθεσία του Στάθη Λιβαθινού. Μια παράσταση με πρωταγωνίστρια την Μπέττυ Αρβανίτη.
Κεφαλληνίας 16, τηλ. 210 8838727

ΜΟΥΣΙΚΗ
Παρασκευή 26.4

Πειραματική μουσική

Εναρξη του τριήμερου φεστιβάλ πειραματικής μουσικής Borderline Festival στη Μικρή Σκηνή της Στέγης Γραμμάτων και Τεχνών του Ιδρύματος Ωνάση (26, 27, 28/4) που παρουσιάζει τις νέες τάσεις της εναλλακτικής σύγχρονης μουσικής. Συμμετέχουν μεταξύ άλλων η Ikue Mori των DNA, η Αμερικανίδα αρπίστα Zeena Parkins, οι κορυφαίοι Ελληνες αυτοσχεδιαστές Coti, Βελιώτης και Ilios, ο ηλεκτροακουστικός συνθέτης Kassel Jaeger, ο Ιάπωνας Ryoichi Kurokawa, το ελληνικό ντουέτο Acte Vide κ.ά. Στις 9 μ.μ.
Λεωφόρος Συγγρού 107-109

ΜΟΥΣΙΚΗ
Πέμπτη 25.4

Ρουστικάνα από τη Λυρική

Στο θέατρο «Ολύμπια» ανεβαίνει η όπερα «Καβαλλερία Ρουστικάνα» του Πιέτρο Μασκάνι, παραγωγή της Λυρικής Σκηνής σε σκηνοθεσία Αλέξανδρου Ευκλείδη. Τα ψηφιακά σκηνικά είναι της Εβίτας Γαλανού και του Τόμας Βολλεμπέργκ. Διευθύνει ο Βασίλης Χριστόπουλος. Στις 8 μ.μ.
Ακαδημίας 59-61

ΕΙΚΑΣΤΙΚΑ
Παρασκευή 26.4

Εκθεση της Nelly's

Εγκαίνια της έκθεσης με 60 φωτογραφίες διαφορετικών διαστάσεων της σημαντικής Ελληνίδας φωτογράφου Nelly's διοργανώνει η fotograficus σε συνεργασία με το Φωτογραφικό Αρχείο Μουσείου Μπενάκη στο Long Room Πικερμίου. Στις 8 μ.μ.
Οδός Αδαμοπούλου, Πικέρμι

ΜΟΥΣΙΚΗ
Σάββατο 27.4

Active Member στον Βοτανικό

Συναυλία των Active Member στον Βοτανικό Live Stage με τον B.D. Foxmoor και τη Sadahzinia σε μια βραδιά που θα διαρκέσει τουλάχιστον πέντε ώρες. Με καλεσμένους παλιούς φίλους όπως οι Rodney P. Skitz, Jahcoustix και Luka Lesson.
Ιερά Οδός και Σπύρου Πάτση

Επιμέλεια: **ΝΕΛΛΗ ΑΜΠΡΑΒΑΝΕΛ**
abravanel@kathimerini.gr

ΜΑΤΙΕΣ ΣΤΟΝ ΚΟΣΜΟ

ΛΟΝΔΙΝΟ
ΘΕΑΤΡΟ
Noel Coward Theatre
www.michaelgrandagecompany.com
«Peter and Alice». Το 1932, η 80χρονη Αλις Λίντελ Χαργκρίβς, η οποία στα παιδικά της χρόνια είχε εμπνεύσει στον Λιούις Κάρολ την «Αλίκη στη Χώρα των Θαυμάτων», και ο 35χρονος Πίτερ Λουέλιν Ντέιβις, πηγή έμπνευσης του «Πίτερ Παν» για τον Τ.Μ. Μπάρι, συναντιούνται σ' ένα βιβλιοπωλείο όπου η Αλις πρόκειται να διοργανώσει μια έκθεση αφιερωμένη στην εκατονταετηρίδα του Κάρολ. Σ' αυτό το πραγματικό περιστατικό βασίστηκε ο Τζον Λόγκαν για να γράψει ένα έργο όπου η μαγεία και η πραγματικότητα έρχονται σε σύγκρουση, καθώς η Αλίκη και ο Πίτερ ανατρέχουν στις περιπέτειες της ζωής τους και μιλούν για το πόσο τους σφράγισαν, αρνητικά ή θετικά, τα βιβλία που τους αιχμαλώτισαν σε μια αιώνια νιότη. Στην πιο εντυπωσιακή σκηνή του έργου, έρχονται αντιμέτωποι, σ' ένα σκηνικό που θυμίζει τη Χώρα των Θαυμάτων, με τους φανταστικούς ήρωες των βιβλίων που ενέπνευσαν. Σκηνοθετημένη από τον Μάικλ Γκραντέιτζ, η παράσταση έχει κερδίσει ενθουσιώδη σχόλια από τους κριτικούς, ιδιαίτερα για τις ερμηνείες της Τζούντι Ντεντς και του Μπεν Γουίσοου, που υποδύονται τη γηραιά Αλίκη και τον νεαρό ακόμα Πίτερ (ο οποίος, λίγο πριν συμπληρώσει τα 60 του χρόνια, αυτοκτόνησε πέφτοντας στις γραμμές του λονδρέζικου μετρό). Στον θίασο συμμετέχουν επίσης ο Ολι Αλεξάντερ (Πίτερ Παν), η Ρούμπι Μπένταλ (Αλίκη) και ο Νίκολας Φάρελ (Λιούις Κάρολ). Οι παραστάσεις θα συνεχιστούν έως τις 6 Ιουνίου.

ΕΚΘΕΣΗ
Victoria & Albert Museum
www.vam.ac.uk
«David Bowie is». Η έκθεση κάνει μια μεγάλη αναδρομή στην καριέρα του Ντέιβιντ Μπάουι, του εκθαμβωτικού χαμαιλέοντα της ποπ, που με τις συνθέσεις, τις ερμηνείες και τις συνεχείς μεταμορφώσεις του επηρέασε όσο λίγοι τον κόσμο της μουσικής και του θεάματος. Εχοντας αποκτήσει απεριόριστη πρόσβαση στο Αρχείο Ντέιβιντ Μπάουι, το μουσείο διοργάνωσε μια ρετροσπεκτίβα με πάνω από 300 εκθέματα -ανάμεσά τους άλμπουμ, φωτογραφίες, φιλμ, μουσικά βίντεο, χειρόγραφα με στίχους και ημερολογιακές σημειώσεις, σκηνικά, κοστούμια, μουσικά όργανα- αναδεικνύοντας τη δημιουργική πορεία του Μπάουι από τα τέλη της δεκαετίας του '60 και παρακολουθώντας τις μουσικές καινοτομίες, τις αλλαγές στο στυλ και τις αλλεπάλληλες μεταμορφώσεις του (εδώ μία από τις φωτογραφίες του Μπράιαν Ντάφι για το άλμπουμ Alladin Sane). Εξερευνά επίσης το ευρύ φάσμα των συνεργασιών του Μπάουι με καλλιτέχνες και σχεδιαστές από τον χώρο της μόδας, της φωτογραφίας, των γραφικών τεχνών, του θεάτρου και του κινηματογράφου. Ας σημειωθεί ότι η έναρξη της έκθεσης, που θα διαρκέσει ώς τις 11 Αυγούστου, συνέπεσε με την κυκλοφορία ενός νέου άλμπουμ του Μπάουι («The Next Day») έπειτα από δέκα χρόνια απουσίας του από το μουσικό στερέωμα.

ΝΕΑ ΥΟΡΚΗ
ΘΕΑΤΡΟ
Broadhurst Theatre
www.luckyguyplay.com
«Lucky Guy». Ο Τομ Χανκς έχει μακρόχρονη θητεία στον κινηματογράφο και δύο Οσκαρ στο ενεργητικό του, ωστόσο φέτος κάνει το ντεμπούτο του στο Μπροντγουέι. Παίζει σ' ένα έργο που έγραψε η παλιά του φίλη Νόρα Εφρον, η γνωστή σεναριογράφος και θεατρική συγγραφέας που πρόσφατα έφυγε από τη ζωή. Ο Χανκς είχε διαβάσει το έργο πριν από χρόνια, αλλά του φάνηκε πολύ αντιπαθητικός ο κεντρικός ήρωας, ο Μάικ Μακ Αλαρι, ένας χαρισματικός αλλά αμφιλεγόμενος δημοσιογράφος σε σκανδαλοθηρικά έντυπα της Νέας Υόρκης, ο οποίος κατάφερε να πάρει το βραβείο Πούλιτζερ λίγο πριν από τον πρόωρο θάνατό του το 1999 (το έργο της Εφρον είναι βιογραφικό, στηριγμένο σε πραγματικά γεγονότα). Τελικά ο ηθοποιός ξεπέρασε τις αμφιβολίες του και αποφάσισε να κάνει φέτος την τολμηρή κίνηση, ερμηνεύοντας τον Μακ Αλαρι στην πρώτη του εμφάνιση στο Μπρόντγουεϊ. Δεν πρέπει να το έχει μετανιώσει, καθώς το κοινό τον υποδέχεται θερμά κάθε βράδυ και οι κριτικές είναι στο σύνολό τους ευνοϊκές για την ερμηνεία του. Σκηνοθέτης της παράστασης είναι ο Τζορτζ Γουόλφ, δύο φορές τιμημένος με βραβείο Τόνι, και μεταξύ των ηθοποιών που συμμετέχουν είναι ο Ντάνι Μαστροτζόρτζιο, ο Κόρτνεϊ Βανς (εδώ μαζί με τον Χανκς), η Μάουρα Τίρνεϊ, ο Πίτερ Σκολάρι, ο Μάικλ Γκάστον και ο Μπράιαν Ντίκστρα.

Η άνοιξη της Αναγέννησης

Η φλωρεντινή Αναγέννηση έκανε τα πρώτα της βήματα στο πεδίο της γλυπτικής, όταν καλλιτέχνες του 15ου αιώνα, όπως ο Ντονατέλο (εδώ ο «Δαβίδ» του) και ο Γκιμπέρτι, άρχισαν να δημιουργούν γλυπτά επηρεασμένα από την κλασική ελληνική και ρωμαϊκή τέχνη για να κοσμήσουν τα νέα κτίρια μιας πόλης που γνώριζε μεγάλη άνοδο της οικονομικής, πολιτισμικής και πολιτικής της δύναμης. Η στροφή που σημειώθηκε στη γλυπτική επηρέασε στη συνέχεια τη ζωγραφική (Μαζάτσιο, Πάολο Ουτσέλο, Αντρέα ντε Καστάνιο, Φιλίπο Λίπι) δίνοντας αφετηρία σε μια γόνιμη αναζήτηση νέων προτύπων ομορφιάς και πνευματικής αρμονίας με έμπνευση από την κλασική αρχαιότητα. Σε αυτήν την περίοδο επικεντρώνεται η έκθεση «Η άνοιξη της Αναγέννησης: Η γλυπτική και οι τέχνες στη Φλωρεντία, 1400-60» που παρουσιάζεται στο Palazzo Strozzi και θα διαρκέσει ώς τις 18 Αυγούστου, για να φιλοξενηθεί κατόπιν στο Μουσείο του Λούβρου.

ΠΑΡΙΣΙ
ΕΚΘΕΣΗ
Musee du Luxembourg
www.museeluxembourg.fr
«Chagall: Entre guerre et paix». Ο Μαρκ Σαγκάλ πλησίαζε τα εκατό όταν πέθανε το 1985. Είχε διασχίσει το μεγαλύτερο μέρος του 20ού αιώνα και είχε ζήσει μια επανάσταση -στη γενέτειρά του, τη Ρωσία- δύο παγκοσμίους πολέμους, μεγάλες περιόδους εξορίας, φιλίες και αντιπαλότητες με τους ομοτέχνους του της ευρωπαϊκής αβάν-γκαρντ. Ακολούθησε έναν δικό του δρόμο στη ζωγραφική, αφηγηματικό και με διπλή στήριξη στην πεζή πραγματικότητα και στην ονειρική φαντασία, μετουσιώνοντας στα έργα του την προσωπική του ιστορική εμπειρία, την πατρίδα των παιδικών του χρόνων (εδώ ο πίνακας «Πάνω από το Βιτέμπσκ»), τις οικογενειακές εβραϊκές παραδόσεις, τη μνήμη των ανθρώπων που γνώρισε, τα ταξίδια του. Διοργανωμένη σε τέσσερις ενότητες (Η Ρωσία σε καιρό πολέμου, Μεσοπόλεμος, Εξορία στη Νέα Υόρκη, Μεταπολεμικά χρόνια και επιστροφή στο Παρίσι) η έκθεση παρακολουθεί χρονολογικά την καλλιτεχνική διαδρομή του, εστιάζοντας στα θέματα του πολέμου και της ειρήνης όπως επανέρχονται στο έργο του, άλλοτε με ρεαλιστικές περιγραφές και άλλοτε με αλληγορικό τρόπο. Εως τις 21 Ιουλίου.

ΤΟΚΙΟ
ΕΚΘΕΣΗ
The Bridgestone Museum of Art
www.bridgestone-museum.gr.jp
«Μέσα από ιαπωνικά μάτια: Παρίσι, 1900-1945». Μετά το άνοιγμα της Ιαπωνίας στον δυτικό κόσμο, στα τέλη του 19ου αιώνα, πολλοί Ιάπωνες καλλιτέχνες άρχισαν να ταξιδεύουν στο Παρίσι, το παγκόσμιο πολιτιστικό κέντρο, επιθυμώντας να ανασάνουν τον αέρα της Πόλης του Φωτός και να δουν από κοντά τόσο τα κλασικά αριστουργήματα της ζωγραφικής και της γλυπτικής όσο και τις νέες τάσεις. Μερικοί από αυτούς υιοθέτησαν τις δυτικές καλλιτεχνικές τεχνικές, ενώ άλλοι προσπάθησαν να διατηρήσουν την ιαπωνική τους ταυτότητα παρότι επηρεάστηκαν από όσα είδαν. Οι περισσότεροι επέστρεψαν στην Ιαπωνία, με λίγες εξαιρέσεις, ανάμεσά τους ο Φουτζίτα Τσουγκουχάρου, γνωστότερος ως Λεονάρ Φουτζίτα, όνομα που πήρε όταν απέκτησε τη γαλλική υπηκοότητα. Η έκθεση παρουσιάζει 35 πίνακες με θέμα το Παρίσι, έργα Ιαπώνων ζωγράφων όπως οι Ασάι Τσου, Σακαμότο Χαντζίρο, Σαέκι Γιούζο (εδώ το έργο του «Terrasse de Café avec des affiches», 1927), Λεονάρ Φουτζίτα, Οκα Σικανοσούκε, και άλλοι, αναδεικνύοντας τη διαδρομή που ακολούθησε η σύνδεση των Ιαπώνων καλλιτεχνών με τη γαλλική πρωτεύουσα έως τα μέσα του 20ού αιώνα. Εως τις 9 Ιουνίου.

Επιμέλεια: **ΑΓΓΕΛΙΚΗ ΣΤΟΥΠΑΚΗ**

TEXNES-03 EIKASTIKA_TEXNES 4/19/13 12:25 PM Page 3

Όταν ο θάνατος γίνεται τέχνη

Η διφορούμενη και σχεδόν ενστικτώδης διαλεκτική του έργου της Polly Morgan για πρώτη φορά στην Κύπρο

Της **ΜΥΡΤΩΣ ΑΡΙΣΤΕΙΔΟΥ**

Αυτές τις μέρες έχουμε τη μοναδική ευκαιρία να γνωρίσουμε από κοντά το έργο της αγγλίδας καλλιτέχνιδος Polly Morgan. Μέσα από την έκθεση της Foundations and Remains που φιλοξενείται στο The Office, γινόμαστε μάρτυρες της εξαιρετικής τεχνικής αλλά και της υψηλής καλαισθησίας του αμφιλεγόμενου έργου της Morgan, ενώ είχαμε την ευκαιρία να γνωρίσουμε από κοντά την καλλιτέχνιδα και να καταλάβουμε καλύτερα την ξεχωριστή της δημιουργική διαδικασία.

–Λένε πως μέσα σε όλη μας τη ζωή, προσπαθούμε να αντιμετωπίσουμε τον θάνατο σε κάθε πράξη και κίνησή μας. Η δουλειά σου είναι ο δικός σου τρόπος να αντιμετωπίζεις τον θάνατο;

–Προφανώς σκέφτομαι αρκετά συχνά τον θάνατο αλλά δεν πιστεύω ότι αυτή είναι η βάση του έργου μου. Φυσικά, αυτό μπορεί να είναι και ένα είδος άρνησης.

> *«Ο θάνατος είναι τελικά μια πολύ γαλήνια κατάσταση ύπαρξης»*

Τίποτα δεν θα με αναστάτωνε περισσότερο από το να δω έναν άνθρωπο ή ένα ζώο να πεθαίνει, όμως όταν ο θάνατος έχει ήδη επέλθει είναι πολύ γαλήνια κατάσταση. Γι' αυτό δουλεύω πάντα με ζώα που πέθαναν με φυσικό τρόπο. Αποστασιοποιούμαι συναισθηματικά από τα ζώα που χρησιμοποιώ, αφού δεν βιώνω τη διαδικασία του χαμού και από εκεί και πέρα χρησιμοποιώ το σώμα τους σαν πρώτη ύλη, εφόσον δεν χρησιμεύει σε αυτά πια.

–Πώς επεξεργάζεσαι την πρώτη ύλη;

–Το βλέπω σαν ένα είδος οργανικής ανακύκλωσης. Δεν προσπαθώ να παίξω τον ρόλο του Θεού με το να τα επαναφέρω στη «ζωή». Έτσι κι αλλιώς δεν μου αρέσει να βλέπω ζώα έξω από το φυσικό τους περιβάλλον. Η δική μου ενασχόληση ξεκινά μετά το τέλος της ζωής τους στον φυσικό κόσμο. Όταν τελειώσουν με το σώμα τους το χρησιμοποιώ όπως ένας ζωγράφος χρησιμοποιεί την μπογιά για να χτίσει το δικό του έργο. Παίρνω το δέρμα, τη γούνα, τα φτερά και τα μεταποιώ σε μια νέα κατάσταση ύπαρξης.

ΝΕΑΡΧΟΣ ΠΑΝΑΓΙΩΤΟΥ

Η καλλιτέχνις χρησιμοποιεί σαν πρώτη ύλη νεκρά ζώα τα οποία τοποθετεί μέσα στο έργο της ως τους πρωταγωνιστές μιας αφήγησης για την ομορφιά αλλά και τη σκληρότητα της ζωής.

–Και αυτή η επεξεργασία του κύκλου της ζωής και του θανάτου συνεχίζεται στην έκθεση σου, Foundations and Remains.

–Ναι, αύτη είναι ακριβώς και η αναφορά που επιχειρώ να κάνω. Όπως φαίνεται καθαρά και από τα σχέδια με τις φωλιές που είναι ζωγραφισμένες από τις στάχτες νεκρών ζώων που αποτέφρωσα, πρόκειται ουσιαστικά για μια αποτύπωση των θεμελίων του πουλιού. Οι φωλιές είναι κυκλικές από φύση, έτσι ξεδιπλώνεται άμεσα μια αλληλουχία εννοιών. Ο πύργος με τα οστά έγινε χρησιμοποιώντας τα παλαιότερα υλικά που έχουμε – τα κόκαλα. Η αμφισημία της κατασκευής κατευθύνει το μυαλό να την αναγνώσει σαν κάτι που μόλις ξεκινά να δημιουργείται ή κάτι που ήδη έχει φτάσει στο τέλος του.

–Δεν ξεκίνησες απευθείας από την τέχνη. Σπούδασες πρώτα αγγλική φιλολογία και κάπου στον δρόμο βρήκες το πραγματικό σου κάλεσμα;

–Όντως, όμως δεν έβλεπα ότι θα χρησιμοποιούσα ποτέ το πτυχίο μου στην αγγλική φιλολογία. Πάντα διάβαζα πολύ, έγραφα πολύ καλά αλλά δεν ήμουν ποτέ εξαιρετικά ταλαντούχα σε αυτό. Ήξερα ότι ήθελα να πάω στο Λονδίνο και το πανεπιστήμιο ήταν ένας τρόπος να φτάσω εκεί. Βρήκα δουλειά σε ένα μπαρ για να βγάζω τα προς το ζην και εκείνη την εποχή το Shoreditch όπου βρισκόταν το μπαρ ήταν μια περιοχή που είχε πολλούς καλλιτέχνες που ζούσαν εκεί. Αυτό το μπαρ έγινε κατά κάποιο τρόπο το πανεπιστήμιό μου.

–Αληθεύει ότι ξεκίνησες να ασχολείσαι με την ταρίχευση από την επιθυμία σου να διακοσμείς αρχικά το διαμέρισμά σου;

–Κατά κάποιο τρόπο ναι, αλλά οπωσδήποτε δεν ήταν μόνο αυτό. Σκέφτηκα να δοκιμάσω να ταριχεύσω μόνη μου ζώα, αφού αυτά που έβρισκα ήταν πολύ ακριβά. Μου κίνησε το ενδιαφέρον η τεχνική αυτή, αφού είχε κάτι σχεδόν βικτωριανό. Μετά το πρώτο μου μάθημα πραγματικά μαγεύτηκα με την τέχνη της ταρίχευσης, ικανοποιούσε τόσα διαφορετικά μου ενδιαφέροντα. Μου έλειπε αυτή η σύνδεση με τη φύση. Μέσα από την παρατήρηση, μελετώντας τα ζώα, μαθαίνοντας το σώμα και τη φυσιολογία τους προέκυψε και μια κρυμμένη μου κλίση προς τις επιστήμες που δεν εκδηλώθηκε ποτέ. Επίσης είναι και το γλυπτικό στοιχείο της όλης διαδικασίας που με ελκύει τρομερά.

–Πώς ήταν η μετάβαση από την «κοινή» ζωή στη ζωή ενός καλλιτέχνη;

–Με βοήθησε πολύ το γεγονός ότι ο φίλος μου ήταν καλλιτέχνης και μάλιστα εργαζόταν αρκετά σκληρά. Με υποστήριξε πολύ στην αρχή και μου έδωσε πολλή αυτοπεποίθηση που χρειαζόμουν στην αρχή για να τολμήσω να κάνω αυτά που σκεφτόμουν. Τα περισσότερα τα έμαθα παρατηρώντας εκείνον και τον δάσκαλο μου στην ταρίχευση. Δεν θα το άλλαζα πάντως γιατί μάλλον θα ήμουν και διαφορετική αν βίωνα την όλη διαδικασία μέσα από την πανεπιστημιακή διδαχή της τέχνης.

–Δεν το βρίσκεις ιδιαίτερο ότι η ταρίχευση εφαρμόζεται σε εικαστικά πλαίσια σχεδόν αποκλειστικά από γυναίκες καλλιτέχνες;

–Ναι, είναι πραγματικά παράξενο. Οι κλασικοί ταριχευτές είναι σχεδόν όλοι άντρες και ασχολούνταν με την ταρίχευση ζώων σαν τρόπαια κυνηγιού. Μόνο οι γυναίκες προσέγγισαν αυτή την τεχνική μέσα σε εικαστικά πλαίσια. Νομίζω πως οι γυναίκες έλκονται στην ντελικάτη και όμορφη φύση των ζώων. Ίσως εξωτερικεύεται το ένστικτο της φροντίδας που έχουμε.

Αν παρατηρήσεις ένα ταριχευτή να εργάζεται θα διακρίνεις ότι είναι μια χρονοβόρα δουλειά που χρειάζεται προσοχή στη λεπτομέρεια και φροντίδα. Στο τέλος, ο τρόπος που τοποθετήσεις το δέρμα, τα φτερά, το τρίχωμα θυμίζει τα ζώα στη φύση που καθαρίζουν και φροντίζουν το ένα το άλλο.

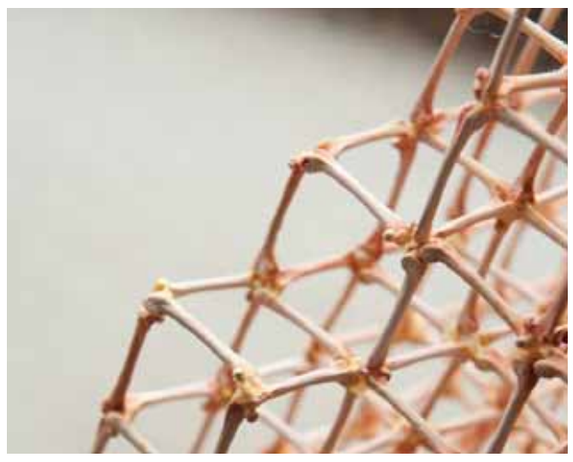

ΝΕΑΡΧΟΣ ΠΑΝΑΓΙΩΤΟΥ

info

Η έκθεση Foundations and Remains φιλοξενείται στο The Office, Κλεάνθη Χριστοφίδη 32, Παλιά Λευκωσία, μέχρι τις 4 Μαΐου. Για περισσότερες πληροφορίες επισκεφτείτε την ιστοσελίδα theofficegallery.tumblr.com

ΝΕΑΡΧΟΣ ΠΑΝΑΓΙΩΤΟΥ

ΝΕΑΡΧΟΣ ΠΑΝΑΓΙΩΤΟΥ

Orthodoxou group of companies ltd

www.orthodoxougroup.com

Συνεχίζουμε την ανοδική μας πορεία

2013 Gulf Air
Η Orthodoxou Aviation Ltd διορίζεται Γενικός Αντιπρόσωπος Πωλήσεων της αεροπορικής εταιρείας Gulf Air στην Κύπρο.

2012 smartwings Ethiopian Airlines Intenso
Η Orthodoxou Aviation Ltd διορίζεται Γενικός Αντιπρόσωπος Πωλήσεων της Τσέχικης Αερογραμμής χαμηλού κόστους SmartWings και του εθνικού αερομεταφορέα της Αιθιοπίας Ethiopian Airlines. Την ίδια χρονιά ιδρύεται η Βουλγάρικη εταιρεία Intenso Ltd η οποία δραστηριοποιείται στην διαχείριση ξενοδοχειακών μονάδων.

2011
Έναρξη λειτουργίας υποκαταστήματος στη Λευκωσία.

2010 Orthodoxou Travel Lufthansa City Center
Η Orthodoxou Travel & Tours Ltd γίνεται μέλος του παγκοσμίου δικτύου Ταξιδιωτικών Πρακτόρων Lufthansa City Center.

2008 Orthodoxou Blue Air
Η νεοσυσταθείσα εταιρεία Orthodoxou Aviation Ltd διορίζεται Γενικός Αντιπρόσωπος Πωλήσεων της αεροπορικής εταιρείας χαμηλού κόστους Blue Air.

2006
Μεταφορά κεντρικών γραφείων σε επταώροφο ιδιόκτητο κτήριο στην Λάρνακα (Orthodoxou Tower).

Orthanna
Επέκταση στην Βουλγάρικη αγορά με την ίδρυση της εταιρείας Orthanna SpLtd η οποία δραστηριοποιείται στον τομέα του Τουρισμού.

2006 Orthodoxou
Σύσταση της εταιρείας Orthodoxou Group of Companies Ltd.

1995 Orthodoxou
Σύσταση της εταιρείας Orthodoxou Travel & Tours Ltd με έδρα στο χωριό Ξυλοφάγου.

Orthodoxou
Σύσταση της εταιρείας Orthodoxou Employment Bureau Ltd.

Orthodoxou & Son
Σύσταση της εταιρείας A. Orthodoxou & Son Insurance Agents and Sub Agents Ltd.

Λάρνακα - Λευκωσία - Παραλίμνι - Αθηαίνου - Ξυλοφάγου 77 77 17 67 - info@orthodoxou.com.cy - www.orthodoxou.com

Ο Όμιλος Εταιρειών Ορθοδόξου Orthodoxou Orthodoxou Orthodoxou Orthodoxou Orthodoxou & Son

ΜΟΥΣΙΚΟ ΣΧΟΛΕΙΟ ΛΕΥΚΩΣΙΑΣ
ΠΑΓΚΥΠΡΙΟ ΓΥΜΝΑΣΙΟ

ΜΟΥΣΙΚΟ ΣΧΟΛΕΙΟ ΛΕΥΚΩΣΙΑΣ
2006

ΦΩΝΕΣ ΤΗΣ ΓΗΣ ΜΑΣ

Από την Κύπρο στις άκρες του Ελληνισμού

ΧΟΡΩΔΙΑ
Μουσικού Σχολείου Λευκωσίας

ΣΧΗΜΑ ΠΑΡΑΔΟΣΙΑΚΗΣ ΜΟΥΣΙΚΗΣ
Μουσικών Σχολείων Λευκωσίας & Λεμεσού

φιλική συμμετοχή
Χάρις Αλεξίου

Δευτέρα, 22 Απριλίου 2013
Δημοτικό Θέατρο Στροβόλου, 8.30 μ.μ.

Τα εισιτήρια προπωλούνται στο Παγκύπριο Γυμνάσιο Τηλ. 22466711

Η συναυλία τελεί υπό την αιγίδα του εντίμου Υπουργού Παιδείας και Πολιτισμού κ. Κυριάκου Κενεβέζου

ΧΟΡΗΓΟΙ:
ΟΠΑΠ
ΥΠΟΥΡΓΕΙΟ ΠΑΙΔΕΙΑΣ ΚΑΙ ΠΟΛΙΤΙΣΜΟΥ

ΧΟΡΗΓΟΙ ΕΠΙΚΟΙΝΩΝΙΑΣ:
ΡΙΚ
Η ΚΑΘΗΜΕΡΙΝΗ

TEXNES-04 BIBLIO_TEXNES 4/19/13 12:26 PM Page 4

ΕΞ ΑΦΟΡΜΗΣ

Του **ΑΝΤΩΝΗ ΖΕΡΒΑ**

Η αθέατη σπηλιά του Μακρυγιάννη

«...πνευματικότητα και γλωσσικότητα, να το πω έτσι»

ΖΗΣΙΜΟΣ ΛΟΡΕΝΤΖΑΤΟΣ

EUROKINISSI

Το Μουσείο της Ακρόπολης είναι το μέλαθρο του παγανισμού σε χριστιανικό περιβάλλον.

Η **πρόσφατη** μικροδιένεξη αν είναι σκόπιμο ή όχι να περιφραχτεί το Εθνικό Αρχαιολογικό Μουσείο για λόγους ασφαλείας, έφερε στον νου μου την αθέατη σπηλιά του Μακρυγιάννη. Ηταν μάλιστα διπλή και θολωτή. Την ανακάλυψε ο Στρατηγός την εποχή που σαν άλλος Κανδίδης είχε αποσυρθεί από τα πολιτικά και καλλιεργούσε το περιβόλι του. Το ιστορικό σπίτι με το περιβόλι και τις σπηλιές, το οποίο πολιορκήθηκε «τη νύχτα της 2ας προς την 3η Σεπτεμβρίου 1843», βρισκόταν στη συμβολή των σημερινών οδών Μακρυγιάννη και Διάκου, δίπλα δηλαδή στο δίπατο όπου στεγάζεται το Εθνικό Κέντρο Βιβλίου. Σ' εκείνη τη σπηλιά, «έγραψε τα απομνημονεύματά του, εκεί έκανε τις πολύωρες προσευχές του και γονυκλισίες, εκεί δεχόταν ανεπισήμους και επισήμους. [...] Μετά τον θάνατό του, η σπηλιά έμεινε έρημη, έγινε εργαστήρι μεταξουργίας και σιδηρουργείο, ώσπου η Αρχαιολογική Υπηρεσία, με τον τοίχο που ανήγειρε προς τη λεωφόρο Συγγρού, κάλυψε και τη σπηλιά» («Οράματα και Θάματα του Στρατηγού Μακρυγιάννη», μεταγραφή Α. Ν. Παπακώστα, ΜΙΕΤ 1983).

Βρισκόμαστε δυο βήματα μόλις από το ωραιότατο Μουσείο της Ακροπόλεως. Ιδού, το λαμπρότερο παρελθόν της Ευρώπης – αλλά και το πιο πεθαμένο, διαιωνίζεται χάρη στην «επισκεψιμότητα», χάρη δηλαδή στη μετατροπή του σε πολιτιστικό αγαθό εντατικής οικονομικής απόδοσης. Από την άποψη αυτή, το μουσείο πρέπει να περιφραχτεί, για να μην κινδυνεύσει η εκμετάλλευσή του. Κατ' ουσίαν, όμως, είναι παντελώς περιφραγμένο και αποκομμένο από τα παρόντα – μία υπερσύγχρονη κιβωτός τετελεσμένου παρελθόντος. Και πράγματι, βγαίνοντας, ο επισκέπτης έχει την αίσθηση πως ξεναγήθηκε σ' ένα πλανητάριο ασύγκριτου κάλλους που δεν συνεχίζεται πουθενά, ούτε στον χρόνο ούτε στον χώρο, παρά την εξαίρετη αναψυχή που του προτείνεται ώς κάτω, στο Θησείο.

Πώς ένα μουσείο μπορεί να μετατραπεί από τουριστικό πολιτιστικό προορισμό σε γεννήτρια πνευματικότητας και πώς η τελευταία παίρνει τη μορφή ιδεολογίας, δεν είναι εύκολο να προσδιορισθούν με ικανοποιητική ακρίβεια. Οπως έχει πάντως, το μουσείο παρουσιάζεται ως μία πολιτιστική μονάδα χωροχρόνου που ανήκει μεν στην ανθρωπότητα, τελεί όμως υπό ελληνική διαχείριση. Ταυτοχρόνως, είναι και το μέλαθρο του παγανισμού σε χριστιανικό περιβάλλον. Ετσι, σφραγίζει με τον τρόπο του τη ριζική διάσταση δύο κόσμων εντελώς ασύμπτωτων μεταξύ τους, του αρχαιοελληνικού και του ανατολικοχριστιανικού. Εφόσον δεν αναγνωρίζεται καμία εμπράγματη ιστορική σύνθεση, κάθε επιλογή και κάθε αναβίωση, παγανιστική ή άλλη, έχει τα ίδια δικαιώματα με κάθε λογής παραδοσιοκρατίες.

Μένουν στη μνήμη μου ολοζώντανες οι τηλεοπτικές εικόνες των εγκαινίων, η παρωδία της μυητικής τελετής όπου χοροστατούσε ο τότε υπουργός Πολιτισμού και νυν πρωθυπουργός. Ολοι καμάρωναν, ξέροντας πως τελούνταν ένα πρώτης τάξεως αρχαιολογικό, τουριστικό και άρα οικονομικό γεγονός· κανείς δεν φαινόταν να ανησυχεί για το μόνιμο χωριστικό πρόβλημα της «πατρίδας». Θυμάμαι την άβολη παρουσία του μαυροφορεμένου κλήρου στον τέμενος του παγανιστικού παρελθόντος. Δύο κόσμοι ασύμμετροι, αλληλομάχοι. Ο σύγχρονος περνούσε ντούκου τον έναν για να διατρανώσει την αποδοτική κληρονομιά του άλλου.

Και όμως, στο Μουσείο της Ακροπόλεως, κάθε γλυπτό και κάθε ανάγλυφο αισθητοποιούν την κοινή πίστη των αρχαίων στο ωραίο και το αληθές του πάτριου λόγου, δηλαδή στη Δικαιοσύνη με την ευρύτερη έννοια. Είναι τα καλλιτεχνήματα μιας βαθύτατα θρησκευτικής κοινωνίας που έτρεμε την Υβριν.

Θα φανεί υπέρογκο, άκρα παραδοξολογία πλην, μαντρωμένο ή όχι, το μουσείο μοιάζει κολοβό στη μέση της Αθήνας, δίχως μια προβολή στη σπηλιά του «πατριδοφύλακα» Μακρυγιάννη. Γιατί εκεί, υπό τη σκιά του σημερινού μουσείου, σε μια κρίσιμη ιστορική καμπή, όταν η κατάρρευση της πολιτείας σήμαινε αυτομάτως κατάρρευση του πολίτη, έλαβε πάλι κοινό νόημα η πατρίδα: γλώσσα, πίστη και δικαιοσύνη.

Και τα τρία είναι εξαιρετικά δύσκολο να συμβιώσουν αρμονικά στις μέρες μας, αλλά χωρίς σύγχρονη ελληνική ιδέα στον ευρωπαϊκό ορίζοντα, κανένα επιχείρημα φοβάμαι δεν φτουράει κατά της Χρυσής Αυγής.

ΑΠΟΚΡΙΣΕΙΣ

Της **ΤΙΤΙΚΑΣ ΔΗΜΗΤΡΟΥΛΙΑ**

Η «λαϊκή» λογοτεχνία

ΤΣΒΕΤΑΝ ΤΟΝΤΟΡΟΦ
Η λογοτεχνία σε κίνδυνο
μτφρ.: Χρύσα Βαγενά
εισ.: Νάσος Βαγενάς
εκδ. Πόλις

«**Από τότε** που θυμάμαι τον εαυτό μου, τον βλέπω περιστοιχισμένο από βιβλία». Ετσι αρχίζει το ολιγοσέλιδο μανιφέστο του Τσβετάν Τοντορόφ για την υπεράσπιση της λογοτεχνίας, θυμίζοντάς μας τις λέξεις Ζαν-Πολ Σαρτρ: «Αρχισα τη ζωή μου όπως και θα την τελειώσω προφανώς: μες στα βιβλία». Πρωτεργάτης της φορμαλιστικής κριτικής, στην οποία οδηγήθηκε από αντίδραση στην ιδεολογική επιτήρηση της λογοτεχνίας στον σοσιαλισμό όπου μεγάλωσε, πολυγραφημένος προ πολλού Γάλλος, ο Βούλγαρος Τοντορόφ ακολούθησε μια διανοητική πορεία αρκετά συνήθη εντέλει, όπως αποδεικνύεται, στα μεγάλα πνεύματα της γενιάς του: όπως ο Νόαμ Τσόμσκι, που αναμόρφωσε τη γλωσσολογική θεωρία με τη γενετική-μετασχηματιστική γραμματική του επιδιδόμενος παράλληλα, από ένα σημείο και μετά, ποικιλοτρόπως στον πολιτικό ακτιβισμό· όπως η επίσης Βουλγάρα Τζούλια Κρίστεβα, που εισήγαγε στις λογοτεχνικές σπουδές την έννοια της διακειμενικότητας και κάποια στιγμή άρχισε να ασχολείται πολύ συστηματικά με την ψυχανάλυση και τον φεμινισμό· έτσι και ο Τοντορόφ, ο οποίος έκανε γνωστούς στη Δύση τους Ρώσους φορμαλιστές, εστίασε, από τη δεκαετία του 1980 και εξής, στη σχέση με τον Αλλον, στην εν τω κόσμω συμβίωση μαζί του, χωρίς ωστόσο να πάψει να ασχολείται με τα της λογοτεχνίας. Στο πλαίσιο της νέας, ευρύτερα πολιτισμικής, οπτικής του έκρινε και επέκρινε τις υπερβολές της θεωρίας σε ποικίλα κείμενά του, αποκορύφωμα των οποίων είναι το ανά χείρας και στα ελληνικά πια «μανιφέστο» του για τους κινδύνους που απειλούν τη λογοτεχνία, «Η λογοτεχνία σε κίνδυνο» (αξίζει να διαβαστεί αντιστικτικά προς το «How to read a poem», του άλλου μεγάλου και με παρόμοια πορεία κριτικού, του Τέρι Ιγκλετον).

Το βιβλίο αυτό, που το είχαμε παρουσιάσει εκτενώς από τις σελίδες της «Καθημερινής» αμέσως σχεδόν μετά την έκδοσή του στα γαλλικά (25.2.2007), θέτει το μείζον ζήτημα της σχέσης της λογοτεχνίας με τον κόσμο: μέσα από μια συνοπτική αλλά ευθύβολη ιστορική αναδρομή στη θεωρία της μίμησης/αναπαράστασης του κόσμου στην τέχνη, της αυτονόμησης της αισθητικής και της αποκοπής της τέχνης τελικά από τον κόσμο, ο Τοντορόφ μέμφεται τόσο τους θεωρητικούς και τους δασκάλους που απογυμνώνουν τη λογοτεχνία από το νόημά της, όσο και τους συγγραφείς που εξαρχής αρνούνται το νόημα αυτό. Με έμφαση στο γαλλικό παράδειγμα, αυτός ο μαθητής του Ρολάν Μπαρτ και φίλος του Ζεράρ Ζενέτ δεν ακυρώνει τη σημειολογία, την αφηγηματολογία, την υφολογία. Απλώς υπογραμμίζει τη φύση τους ως μέσων για την ανάδειξη του νοήματος, της αλήθειας του έργου – συζητώντας μάλιστα διά μακρών το νόημα της αλήθειας αυτής.

Ο Τοντορόφ υπερασπίζεται μια λογοτεχνία που δεν είναι ούτε η απλουστευτική, χειριστική λογοτεχνία του σοσιαλιστικού ρεαλισμού, αλλά ούτε και μια λογοτεχνία που ουδεμία σχέση έχει με τον κόσμο, επειδή είναι ομφαλοσκοπική και αυτοαναφορική ή μπενδενιστική, ή απλώς παρουσιάζεται τόσο φορμαλιστικά που παύει να αφορά τον αναγνώστη. Το σημαντικό για τον Τοντορόφ είναι η λογοτεχνία να μιλάει στους ανθρώπους, να τους κινητοποιεί, να δίνει ένα νόημα στη ζωή τους, όπως ο Γουέρντσγουορθ στη ζωή του Τζον Στιούαρτ Μιλ. Υπ' αυτή την έννοια, ο Τοντορόφ επιδιώκει τη ριζική επανασύνδεση της λογοτεχνίας με το ευρύ κοινό, και επομένως μιλάει για μια «λαϊκή» λογοτεχνία. Αποβλέπει στο γεφύρωμα της αβύσσου μεταξύ της «λαϊκής παραγωγής που βρίσκεται σε άμεση επαφή με την καθημερινή ζωή των αναγνωστών της, και της λογοτεχνίας της ελίτ», ώστε η λογοτεχνία να αποκτήσει και πάλι την ευρεία έννοια που είχε κάποτε και να δικαιωθεί ο αναγνώστης, ο οποίος «δυσφορεί με τους καθηγητές, κριτικούς και τους συγγραφείς που του λένε ότι η λογοτεχνία δεν μιλάει παρά μόνο για τον εαυτό της, ή δεν διδάσκει παρά μόνο την απελπισία». Και η αναφορά πάντως της λέξης «λαός» φαίνεται πως, ειδικά στις μέρες μας, προκαλεί και αποσυντονίζει.

Η συγγραφέας Νίκη Αναστασέα προτείνει:

Εντι Καντούρ, «Βάλτενμπεργκ», μετ. Μίνα Πατεράκη-Γαρέφη, εκδ. Πατάκης.

Πρόκειται για ένα πολύπλευρο, μοντέρνο, ογκώδες μυθιστόρημα, μια τοιχογραφία του 20ού αιώνα που όταν κυκλοφόρησε, το 2005, χαρακτηρίστηκε από Γάλλους κριτικούς ως το βιβλίο που περίμεναν 20 χρόνια. Στις σελίδες του παρελαύνουν μυστικοί πράκτορες, συγγραφείς, ραδιούργοι πολιτικοί και άνθρωποι του πνεύματος, οι οποίοι κινούνται στα σαλόνια της ευρωπαϊκής διπλωματίας και συνοδεύονται από μοιραίες γυναίκες που η παρουσία ή αναζήτησή τους προκαλεί γοητευτικές περιπέτειες. Από τα χαρακώματα του Α΄ Παγκοσμίου Πολέμου ώς τα χιτλερικά και σταλινικά στρατόπεδα συγκέντρωσης, οι πολιτικές ίντριγκες, περιπέτειες και φιλοσοφικές διαμάχες (νεοκαντιανοί εναντίον Χάιντεγκερ), ο Καντούρ γράφει ένα βιβλίο-ποταμό με αμφίδρομη δομή, εξαιρετικά ενδιαφέρον.

Πρώτα σε πωλήσεις

Αυτή την εβδομάδα Μελέτες, λευκώματα, βιογραφίες

1. **Πάρ' το αλλιώς,** της Αλεξάνδρας Ευθυμιάδου (Direction). Ιδέες και βήματα για αλλαγή πλεύσης σ' έναν άλλο τρόπο σκέψης.
2. **Οι βασικοί νόμοι της ανθρώπινης ηλιθιότητας, του Κάρλο Μ. Τσιπόλα (Κέδρος).** Ενα πνευματώδες δοκίμιο σε μια προσπάθεια να ανιχνεύσει, να κατανοήσει και να εξουδετερώσει την ανθρώπινη ηλιθιότητα.
3. **1821, η αρχή που δεν ολοκληρώθηκε,** της Αθηνάς Κακούρη (Πατάκης). Μια συνοπτική παρουσίαση όσων έγιναν τα δέκα πρώτα χρόνια της Επανάστασης ώς τη δολοφονία του Καποδίστρια.
4. **Κουβεντιάζοντας με τον Ανδρέα, του Γιάννη Καψή (Λιβάνης).** Ρητά και απόρρητα είναι ο υπότιτλος ενός βιβλίου με πολλές μνήμες που φωτίζουν μια πολιτική προσωπικότητα.
5. **Γιατί το Βυζάντιο, της Ελένης Γλύκατζη-Αρβελέρ (Μεταίχμιο).** Ενα απόσταγμα σχεδόν βιωματικό, από την πολύχρονη διδασκαλία της διαπρεπούς βυζαντινολόγου στη Σορβόννη.
6. **Η δίαιτα των ειδικών, συλλογικό (Πεδίο).** Μια προσπάθεια να δούμε ψύχραιμα τις πολλές δίαιτες που μας υπόσχονται πολλά.
7. **Για τη δυστυχία του κόσμου, του Αρτουρ Σοπενάουερ (Πατάκης).** Στον τόμο συγκεντρώνονται μερικά από τα πιο σημαντικά και διεισδυτικά κείμενα του συγγραφέα.
8. **Αυτή είναι η κουζίνα μου, του Βαγγέλη Δρίσκα (Πατάκης).** «Σ' αυτό το βιβλίο, μοιράζομαι μαζί σας το πάθος μου για τη μαγειρική μέσα από 380 συνταγές».
9. **Ενας αστρολάβος του ουρανού και της ζωής, του Γιώργου Γραμματικάκη (Πανεπιστημιακές Εκδόσεις Κρήτης).** Τα αινίγματα του Σύμπαντος και η πορεία της Ελλάδας, οι κατακτήσεις της επιστήμης και η ανθρώπινη μοίρα.
10. **Το Λουσβιτς όπως το εξήγησα στην κόρη μου, της Ανέτ Βιβιορκά (Πόλις).** Πώς προσεγγίζεται η απόλυτη βία όταν πρέπει να την εξηγήσεις σε μικρά παιδιά;

Ενα βιβλίο με πολλές μνήμες που φωτίζουν μια μεγάλη πολιτική προσωπικότητα.

Μια συνοπτική παρουσίαση όσων έγιναν τα δέκα πρώτα χρόνια της Επανάστασης.

Αυτή την εβδομάδα Λογοτεχνία

1. **Ο τελευταίος χορός, της Βικτώρια Χίσλοπ (Διόπτρα).** Διηγήματα με ήρωες που κινούνται στους αθηναϊκούς δρόμους και στα χωριά της χώρας.
2. **Το χειρόγραφο της Ακρα, του Πάολο Κοέλιο (Λιβάνης).** Ενα κάλεσμα για να συλλογιστούμε τις αρχές και την ανθρωπιά μας.
3. **Ουρανόπετρα, του Γιάννη Καλπούζου (Μεταίχμιο).** Μια διαδρομή ανάμεσα σε Κύπρο, Αθήνα, Θεσσαλία, Ηπειρο, από το 1878 ώς το 1917. Ενας άνδρας διεκδικεί και αναζητεί.
4. **Σ' ένα γύρισμα της ζωής, της Αλκυόνης Παπαδάκη (Καλέντη).** Ενα επίκαιρο μυθιστόρημα, με σκάνδαλα, τράπεζες και βολεμένους ανθρώπους.
5. **Ο πιο μακρινός πλανήτης που ξέρω, της Ισμήνης Τορνιβούκα (Κέδρος).** Ενα μυθιστόρημα για τη μαγειρική, την αγάπη, για τις δύσκολες επιλογές και τις βαθιές επιθυμίες.
6. **Η αμαρτία της ομορφιάς, της Σόφης Θεοδωρίδου (Ψυχογιός).** Η ιστορία ενός μεγάλου έρωτα σε ταραγμένα χρόνια.
7. **'55, του Θωμά Κοροβίνη (Αγρα).** Η Μαρίκα η Ταταυλιανή, μια Πολίτισσα κυρά, αναφέρεται στην κοινωνική ζωή των Ρωμιών και των Τούρκων και στις μεταξύ τους σχέσεις.
8. **Σ' ένα γύρισμα της ζωής, της Αλκυόνης Παπαδάκη (Καλέντης).** Ενα επίκαιρο μυθιστόρημα, με σκάνδαλα, τράπεζες και βολεμένους ανθρώπους.
9. **Πενήντα αποχρώσεις του γκρι – Η απελευθέρωση, της E. L. James (Πατάκης).** Ο τρίτος τόμος της τριλογίας που έγινε παγκόσμιο εκδοτικό γεγονός.
10. **Θάνατος στο Βαλπαραΐζο, του Μένη Κουμανταρέα (Πατάκης).** Στα βήματα του Ερικ Χόνεκερ στη μακρινή Αργεντινή.

Ενας ηγέτης στα τελευταία του, μακριά από την πατρίδα του. Ο Μένης Κουμανταρέας ακολουθεί τον Ερικ Χόνεκερ.

• Τα στοιχεία αυτή την εβδομάδα προέρχονται από τα βιβλιοπωλεία «Ιανός» (Αθήνα, Θεσσαλονίκη).

Επιμέλεια: **ΟΛΓΑ ΣΕΛΛΑ**

ΠΡΟΤΑΣΕΙΣ

1 Γεώργιος Σκληρός
του Χρίστου Α. Τζιζα
εκδ. Αφοί Κυριακίδη
Μια αναδρομή στην πρώιμη σκέψη του Γεωργίου Κωνσταντινίδη, γνωστού και ως Γ. Σκληρού για έξοδο της ελληνικής κοινωνίας των αρχών του 20ού αιώνα από την κρίση.

2 Παράπλευρες απώλειες
του Αγγελου Χαριάτη
εκδ. Ιβίσκος
Ενα κοινωνικό μυθιστόρημα με ήρωες δύο τραπεζικούς υπαλλήλους, έναν αναρχικό κι ένα στέλεχος του κυβερνώντος κόμματος. Στην Αθήνα της κρίσης.

ΝΕΕΣ ΕΚΔΟΣΕΙΣ

ΞΕΝΗ ΠΕΖΟΓΡΑΦΙΑ

ΒΑΛΕΡΙΟ ΕΒΑΝΤΖΕΛΙΣΤΙ
Τορτούγα
Η πολιτεία των πειρατών
μετ. Στέφανος Δημητριάδης
εκδ. Κέδρος, **σελ.** 400 - 9,90 ευρώ

Το 1685, οι μέρες της αδελφότητας που έχουν συγκροτήσει πειρατές πιστοί στον βασιλιά της Γαλλίας με την ονομασία «Αδελφοί της Ακτής», είναι μετρημένες. Ο Λουδοβίκος ΙΔ΄ έχει συνάψει ειρήνη με την Ισπανία, και τα κούρσα των φλιμπουστιέρων της Καραϊβικής με ορμητήριο την Τοτούγα δεν είναι ευπρόσδεκτα. Ενας νέος κυβερνήτης αναλαμβάνει την εξουσία στο νησί και θέλει να αποκαταστήσει την τάξη. Κάτω από αυτές τις συνθήκες, ένας Πορτογάλος λοστρόμος, ο Ροζέριο ντε Κάμπος, πρώην ιησουίτης με σκοτεινό παρελθόν, στρατολογείται διά της βίας. Ποια είναι η νέα κοινωνία που θα ιδρυθεί μεσοπέλαγα στην Καραϊβική;

ARNALDUR INDRIDASON
Η σιωπή του τάφου
μετ. Γιώργος Μπαρουξής
εκδ. Μεταίχμιο, **σελ.** 336 - 15,50 ευρώ

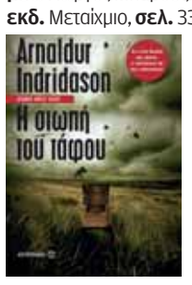

Ρέικιαβικ: Οικοδομικές εργασίες αποκαλύπτουν έναν γυναικείο σκελετό. Πριν από χρόνια η περιοχή ήταν ακατοίκητη. Ο επιθεωρητής Ετλεντουρ και η ομάδα του ελπίζουν ότι έχουν να κάνουν με ένα τυπικό ισλανδικό σενάριο εξαφάνισης. Μια γυναίκα που χάθηκε στο χιόνι κι έμεινε θαμμένη επί δεκαετίες. Ενώ ο μελαγχολικός επιθεωρητής παλεύει να σταματήσει την πλήρη κατάρρευση της οικογένειάς του –η εθισμένη στα ναρκωτικά έγκυος κόρη του μεταφέρεται στο νοσοκομείο σε κωματώδη κατάσταση–, η υπόθεση φέρνει στην επιφάνεια και άλλες πολλές οικογενειακές ιστορίες οργής και πόνου.

ΕΛΛΗΝΙΚΗ ΛΟΓΟΤΕΧΝΙΑ

ΑΝΔΡΕΑΣ ΕΜΠΕΙΡΙΚΟΣ
Τα χαϊμαλιά του έρωτα και των αρμάτων
εκδ. Αγρα, **σελ.** 256 - 13,50 ευρώ

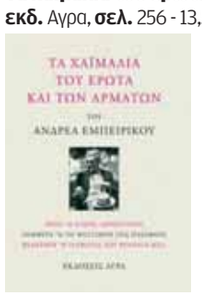

Πενήντα χρόνια από την πρώτη ανακοίνωσή της ανασυστήνεται η σπουδαία ερωτική τριλογία του Ανδρέα Εμπειρίκου. Περιλαμβάνει τα «Αργώ ή πλους αεροστάτου», «Ζεμφύρα ή το μυστικό της Πασιφάης» και το ανέκδοτο μέχρι σήμερα «Βεατρίκη ή ένας έρωτας του Buffalo Bill». Κοινή βασική ιδέα τους, ότι ο μοναδικός τρόπος να αρθούν οι αντινομίες του πολιτισμού και να απελευθερωθεί ο κόσμος πολιτικά, κοινωνικά και οικονομικά είναι ο «άνευ ορίων και όρων» έρωτας. Η έκδοση συνοδεύεται από αναλυτική εισαγωγή του επιμελητή των κειμένων Γ. Γιατρομανωλάκη.

ΠΟΛΙΤΙΚΗ

ΚΑΡΛΟ ΡΟΣΕΛΙ
Φιλελεύθερος σοσιαλισμός
μετ. Αχιλλέας Καλαμαράς
εκδ. Πόλις, **σελ.** 452

Από ιστορική άποψη, το σοσιαλιστικό κίνημα θεωρούσε παραδοσιακά ότι βρίσκεται σε αντίθεση προς τον φιλελευθερισμό. Ο Ροσέλι, αντίθετα, το βλέπει ως «λογική ανάπτυξη», ως ιστορική συνέχεια, ως «αληθινό κληρονόμο» της φιλελεύθερης παράδοσης. Αν πράγματι θεωρήσουμε πως το θεμελιώδες πρόβλημα της ανθρώπινης ιστορίας είναι το πρόβλημα της ελευθερίας (πρόβλημα που το έθεσε πρώτος ο φιλελευθερισμός ως φιλοσοφία της ελευθερίας), ο σοσιαλισμός είναι ο κληρονόμος του φιλελευθερισμού, είναι δηλαδή το μεγάλο εκείνο κίνημα που επιδιώκει να παραμερίσει και άλλα εμπόδια στην ελευθερία εκτός από εκείνα που έχουν ήδη παραμερίσει οι αστικές επαναστάσεις.

ΕΛΕΥΘΕΡΟΣ ΧΡΟΝΟΣ

DAVID OWEN
Πειστήρια εγκλήματος
Στα άδυτα των εργαστηρίων CSI
μετ. Μιχάλης Μικέδης
εκδ. Κλειδάριθμος, **σελ.** 288 - 22 ευρώ

Η απαγωγή του μωρού του Λίντμπεργκ, η συντριβή του Μπόινγκ 747 της Παναμέρικαν στο Λόκερμπι της Σκωτίας, η δίκη του Ο.Τ. Σίμσον. Οι έρευνες που έγιναν για την εξιχνίαση αυτών και πολλών άλλων υποθέσεων αποκαλύπτουν συναρπαστικές πτυχές των εγκληματολογικών επιστημών. Πώς οι ίνες από χαλί στο αυτοκίνητο του Γουέιν Γουίλιαμς οδήγησαν στην καταδίκη του για τις δολοφονίες των παιδιών στην Ατλάντα, πώς σκισίματα στο σακάκι μιας πιτζάμας κατέρριψαν το άλλοθι του Τζ. Μακ Ντόναλντ για τη δολοφονία της γυναίκας και των παιδιών του;

TEXNES-05 SEIRES_TEXNES 4/19/13 12:30 PM Page 5

Τα νέα πρότυπα των τηλεοπτικών σειρών θέλουν γυναίκες λίντερ

Οι νέοι ρόλοι δεν είναι μια φεμινιστική νίκη, αλλά μια πολιτισμική εξέλιξη

Της **ΠΟΠΗΣ ΔΙΑΜΑΝΤΑΚΟΥ**

Κομίζουν μια νέα αντίληψη για τη διαχείριση της εξουσίας σε τομείς που θεωρούνταν «κάστρα» των ανδρών και μπορεί οι ίδιες, ή μάλλον οι δημιουργοί των ρόλων τους, να αρνούνταν τον όρο «φεμινίστριες», αλλά προβάλλονται ήδη ως γυναικεία πρότυπα των νέων κοινωνιών της κρίσης, όπου «κανείς δεν περισσεύει». Πόσω μάλλον γυναίκες, στων οποίων την υψηλή μόρφωση και την επαγγελματική πορεία έχουν επενδυθεί κεφάλαια από οικογενειακούς και επιχειρηματικούς προϋπολογισμούς τέτοια, που αποτελεί σκανδαλώδη πολυτέλεια, σύμφωνα με τους απλούστερους οικονομικούς υπολογισμούς, ο περιορισμός τους σε ρόλους βοηθητικούς.

Είναι οι νέοι ρόλοι των γυναικών leaders που εμφανίστηκαν στις τηλεοπτικές σειρές της τελευταίας εσοδείας και ήδη συνιστούν τάση της διεθνούς τηλεοπτικής παραγωγής.

Η τηλεοπτική παραγωγή ούτε ανατρέπει ούτε πολύ περισσότερο θεραπεύει, ωστόσο, επισημαίνει και ανταποκρίνεται στις κοινωνικές ανάγκες, προτείνοντας «συμπεριφορές», που ουδεμία ανταπόκριση βρίσκουν αν οι συνθήκες της πραγματικότητας του κοινού της δεν επιτρέπουν την αφομοίωσή τους.

Στον πρώτο της τηλεοπτικό ρόλο, η Σιγκούρνι Γουίβερ υποδύεται την απατημένη σύζυγο Αμερικανού πρώην προέδρου.

Φαίνεται ότι ένα σημαντικό κομμάτι του διεθνούς τηλεοπτικού κοινού, όμως, ήταν έτοιμο να υποδεχθεί ρόλους σαν της Μπριγκίτε Νάιμποργκ της Δανής Μπαμπέτ Κνούντσεν στο «Borgen», το πανευρωπαϊκό χιτ, το οποίο είδαμε κι εμείς από τη ΝΕΤ. Την ίδια περίπου εποχή έκανε σουξέ στις ΗΠΑ η Ελέιν Μπάρις της Σιγκούρνι Γουίβερ στο «Political Animals» (δεν έχει προβληθεί στη χώρα μας). Ο πρώτος τηλεοπτικός ρόλος της χολιγουντιανής σταρ, η οποία υποδύεται την απατημένη σύζυγο ενός Αμερικανού πρώην προέδρου, που παίρνει διαζύγιο και στρέφεται με επιτυχία στην πολιτική, αποδεικνύοντας ότι η επαγγελματική επιτυχία είναι η καλύτερη «συναισθηματική ανάρρωση».

Το «τραύμα»

Λέγεται ότι η σειρά ήταν μια τηλεοπτική διαχείριση του «τραύματος» που άφησε στην αμερικανική κοινωνία η δημόσια προεδρική ομολογία περί «ανάρμοστης σχέσης». Οπως κι αν έχει, ο ρόλος της Ελέιν–Σιγκούρνι θεωρείται ανατρεπτικός συγκρινόμενος με τα «σαπουνοπερικά πρότυπα» που κυριάρχησαν πλέον του μισού αιώνα στην αμερικανική τηλεοπτική παραγωγή και σύμφωνα με τα οποία οι σύζυγοι των ισχυρών ήταν τα «θύματα». Οφειλαν να υποκρίνονται τις «τέλειες συζύγους» και να συντηρούν το «τέλειο οικογενειακό μοντέλο».

Το θέμα γίνεται «πολιτικό» εκ του αποτελέσματος, αλλά στην πραγματικότητα αφορά τις βαθύτερες ηθικές και συναισθηματικές δομές που διαμορφώνουν τα κοινωνικά ήθη, και η Ελέιν Μπάρις της Σιγκούρνι Γουίβερ, όπως και η Αλίσια Φλόρικ της Τζουλιάνα Μαργκούλις στο «The good wife» (προβάλλεται από τον ΣΚΑΪ) είναι τα πρώτα «ανατρεπτικά» γυναικεία τηλεοπτικά πρότυπα για μια κοινωνία, όπως η αμερικανική, πολύ πιο συντηρητική από την ευρωπαϊκή. Και οι δύο ρόλοι αποτελούν το πλέον σύγχρονο και ολοκληρωμένο αμερικανικό εγχείρημα τηλεοπτικής «νομιμοποίησης» των δυναμικών γυναικών που αρνούνται να παίξουν τον ρόλο της απατημένης συζύγου–θύματος, παίρνουν διαζύγιο και διαπρέπουν στον επαγγελματικό στίβο, ενώ το σενάριο επικεντρώνεται σε αυτή τους τη δραστηριότητα. Μια καθοριστική διαφορά από το παρελθόν είναι ότι στις εν λόγω σειρές η θηλυκότητα δεν βρίσκεται σε αντίθεση με τον δυναμισμό και το κυνήγι της εξουσίας.

Η Δανή Μπαμπέτ Κνούντσεν, στο «Borgen», προβάλλει το γυναικείο πρότυπο ως «ελπίδα ανανέωσης» της πολιτικής των αυτάρεσκων ανδρών.

Το ενδιαφέρον και ο λόγος για τον οποίο οι σειρές του είδους γίνονται αντικείμενο αναλύσεων διεθνώς, είναι ότι το μοντέλο γυναίκας που προβάλλουν εμφανίζεται και ως φορέας των «θετικών αλλαγών» στο επαγγελματικό τους περιβάλλον, που διόλου τυχαία είναι οι τομείς της πολιτικής, της δικαιοσύνης, αλλά και της δημοσιογραφίας. Τομείς αδιαμφισβήτητης ανδρικής κυριαρχίας, που όμως σπαράσσονται από σκάνδαλα διαφθοράς. Πάντως, το «Borgen» υπήρξε σαφές ως προς το μήνυμά του, προβάλλοντας το γυναικείο πρότυπο ως «ελπίδα ανανέωσης» της πολιτικής των αυτάρεσκων ανδρών. Αλλά το ίδιο ήταν και το μήνυμα του Ααρον Σόρκιν στο πολυσυζητημένο του «Newsroom», όπου για πρώτη φορά γυναίκες σε έναν επαγγελματικό χώρο δεν συζητούν ή συζητούν λιγότερο τα συναισθηματικά τους προβλήματα.

Ενδεχομένως ο ενθουσιασμός των Αμερικανών για τους ρόλους των γυναικών leaders, ιδίως στον στίβο της πολιτικής, να προκαλεί χαμόγελα ειρωνείας στους πιο έμπειρους Ευρωπαίους, που έχουν να επιδείξουν παραδείγματα από τη δική τους πολιτική πραγματικότητα, από τη Θάτσερ έως τη Μέρκελ, τα οποία επιδέχονται άφθονη κριτική για το κατά πόσο η πολιτική τους μπορεί να θεωρηθεί από τις ευρωπαϊκές κοινωνίες «θετικός άνεμος ανανέωσης».

Το «φαινόμενο Λένα Ντάναμ»

Το θέμα παραμένει πολύπλοκο και είναι άδικος ο περιορισμός του σε μια «φεμινιστική» οπτική. Ορισμένες ακρότητες του «Political Animals» επικρίθηκαν. Ειδικώς μια σκηνή όπου η Ελέιν–Σιγκούρνι προσπαθεί να πείσει δημοσιογράφο, που της έχει μεγάλη εκτίμηση, να αφήσει τη δημοσιογραφία για την πολιτική στο πλευρό της ενώ περπατούν στον ζωολογικό κήπο. Σε μια στιγμή στέκονται μπροστά στο κλουβί των ελεφάντων «Τους βλέπεις; –λέει η Ελέιν στη δημοσιογράφο– είναι μια μητριαρχική κοινωνία, τα θηλυκά μόλις σιγουρευτούν ότι γονιμοποιήθηκαν διώχνουν τα αρσενικά για να μην τα έχουν μέσα στα πόδια τους». Θεωρήθηκε, και όχι αδίκως ρητορική που παραπέμπει στον κοινωνικά δυσλειτουργικό φεμινισμό των '70s. Το θέμα δεν είναι να ενθαρρυνθεί ένα πολεμικό κλίμα, αλλά να δημιουργηθεί μια νέα τηλεοπτική αφήγηση που θα γεφυρώνει διαφορές και θα εξομαλύνει το πέρασμα σε έναν καινούργιο κόσμο. Είναι πολλά ακόμη τα προβλήματα που εντοπίζονται, όπως το φυλετικό, πολύ σημαντικό για τις πολυπολιτισμικές κοινωνίες. Είναι η κριτική που ασκείται για το «φαινόμενο Λένα Ντάναμ», τη νεαρή σεναριογράφο του «Girls», έξυπνη σειρά που θεωρείται ότι έχει αντικαταστήσει το «Sex and the City» ή στη Νέα Υόρκη της οικονομικής κρίσης. Τέσσερις νέες γυναίκες στους πρωταγωνιστικούς ρόλους προσπαθούν να φτιάξουν τη ζωή τους στη μεγαλούπολη–πρότυπο στον απόηχο της καταναλωτικής υστερίας των προκατόχων τους του «Sex and the City», αντιμετωπίζοντας τα προβλήματα στις νοοτροπίες που άφησε εκείνη η εποχή της οικονομικής αφασίας. Επιτυχημένη σεναριογράφος πριν κλείσει τα τριάντα της χρόνια, η Λένα Ντάναμ έχει αναδειχθεί σε ιδανικό επικοινωνιακό φαινόμενο της εποχής Ομπάμα. Γυναίκα, νέα, πολιτικοποιημένη στο στρατόπεδο των Δημοκρατικών και διανοούμενη, που από τα σενάριά της αναδεικνύεται ο νεανικός προβληματισμός για τον «χαλασμένο κόσμο» που παραλαμβάνουν οι νέοι, η Λένα πρωταγωνίστησε ακόμη και στα προεκλογικά σποτ του Ομπάμα, τα οποία, όπως έχει επισημανθεί λεπτομερώς από αναλυτές της προεκλογικής εκστρατείας, αξιοποίησαν με μαεστρία το τηλεοπτικό κλίμα που διαμόρφωσαν οι σειρές «νέας γενιάς» υψηλών προδιαγραφών (ιδίως του HBO). Ολο αυτό ανατρεπτική θύελλα δεν το λες, αλλά σίγουρα είναι αύρα ανανέωσης των τηλεοπτικών στερεοτύπων για τους ρόλους των γυναικών.

Η σεναριογράφος Λένα Ντάναμ έχει αναδειχθεί σε ιδανικό επικοινωνιακό φαινόμενο της εποχής Ομπάμα.

ΘΟΚ 1971
ΘΕΑΤΡΙΚΟΣ ΟΡΓΑΝΙΣΜΟΣ ΚΥΠΡΟΥ

ΤΡΕΛΑΝΤΩΝΗΣ

της Πηνελόπης Δέλτα

Θέατρο ΘΟΚ
κάθε Κυριακή στις 10:30π.μ.

Πληροφορίες:
77 77 27 17
www.thoc.org.cy
ΘΟΚ/THOC

σκηνή 018
χορηγός: ΟΠΑΠ ΚΥΠΡΟΥ
χορηγοί επικοινωνίας: Η ΚΑΘΗΜΕΡΙΝΗ, LOVE 100.7
επίσημος αερομεταφορέας: CYPRUS AIRWAYS

DIY

1 ΤΕΤΑΡΤΗ
15 ΜΑΪΟΥ 2013
20:00

2 is not gallery
Οδυσσέως 11, 1017 Παλιά Λευκωσία
τηλ.22343670 κιν.99569498
art@isnotgallery.com
www.isnotgallery.com

3 ΔΙΑΡΚΕΙΑ
15 ΜΑΪΟΥ - 15 ΙΟΥΝΙΟΥ
10:00-12:30 | 17:00-20:00

4 ΧΟΡΗΓΟΣ ΕΠΙΚΟΙΝΩΝΙΑΣ Η ΚΑΘΗΜΕΡΙΝΗ

CYPRUS®

ΟΜΑΔΙΚΗ ΕΚΘΕΣΗ ΚΑΛΛΙΤΕΧΝΩΝ
ΕΠΙΜΕΛΕΙΑ ΑΝΤΡΟΣ ΕΥΣΤΑΘΙΟΥ

TEXNES-06 OIKOLOGIA_TEXNES 4/19/13 12:31 PM Page 6

Αλλη μία ήπειρο θέλει η Ευρώπη

Η υπερκατανάλωση απομυζά πόρους από τον υπόλοιπο κόσμο

Του **ΓΙΑΝΝΗ ΕΛΑΦΡΟΥ**

Σαν ένας σύγχρονος Γαργαντούας η Ευρώπη έχει αναπτύξει μια τεράστια κατανάλωση, απομυζώντας πόρους από τον υπόλοιπο κόσμο και επιδρώντας αρνητικά στις διεθνείς χρήσεις γης, στην περιβαλλοντική ισορροπία και την κλιματική αλλαγή. Σύμφωνα με πρόσφατη και πολύ ενδιαφέρουσα έρευνα του ευρωπαϊκού τμήματος της οργάνωσης Φίλοι της Γης, η Ευρώπη χρειάζεται σχεδόν διπλάσια γη από τη δική της για να αναπτύξει τα πάσης φύσεως προϊόντα που καταναλώνει. Κι επειδή ο πλανήτης μας έχει συγκεκριμένο μέγεθος και δεν μπορούμε να τον «φουσκώσουμε», η παραπάνω γη που καταλαμβάνει για τα προϊόντα της η Ευρώπη αφαιρείται είτε από τις αξιοποιήσιμες εκτάσεις για την κάλυψη αναγκών άλλων λαών, είτε από τις απολύτως απαραίτητες περιοχές με πυκνά δάση ή εν γένει πλούσια βιοποικιλότητα. Βεβαίως, η έκθεση αυτή των Φίλων της Γης επεξεργάζεται στοιχεία που κυρίως προέρχονται πριν από το ξέσπασμα της μεγάλης κρίσης το 2008, που είχε σαν αποτέλεσμα τη δραματική μείωση της κατανάλωσης, ειδικά στη Νότια Ευρώπη. Αλλά ακόμα κι έτσι αναδεικνύουν το πρόβλημα ενός

Ερευνα διαπίστωσε ότι χρειάζεται διπλάσια γη για να παράγει όλα τα προϊόντα που καταναλώνει.

Το περιβαλλοντικό αποτύπωμα της Ευρώπης υπολογίστηκε το έτος 2007 σε 352 εκατομμύρια εκτάρια (3,52 δισ. στρέμματα), εκ των οποίων μόλις τα 211 βρίσκονταν στην ίδια τη Γηραιά Ηπειρο

μοντέλου παραγωγής και κατανάλωσης, που δεν είναι βιώσιμο. Η έκθεση με τίτλο «Κρυμμένες επιπτώσεις» χρησιμοποιεί ως εργαλείο το «περιβαλλοντικό αποτύπωμα», ένα «μέτρο» που έχουν δημιουργήσει οι περιβαλλοντικές οργανώσεις για να υπολογίζουν τις επιπτώσεις της κατανάλωσης, το αποτύπωμα του κάθε προϊόντος πάνω στη Γη. Ετσι, περιβαλλοντικό αποτύπωμα κάθε προϊόντος είναι το εμβαδόν γης που απαιτείται για την παραγωγή και για τη μεταφορά του. Για παράδειγμα, σύμφωνα με την έκθεση, μία κούπα καφέ έχει περιβαλλοντικό αποτύπωμα 4,3 τ.μ., ένα κιλό χοιρινού 6,7 τ.μ., ένας φορητός υπολογιστής 10 τ.μ. και ένα αυτοκίνητο 150 τ.μ.

Το περιβαλλοντικό αποτύπωμα της Ευρώπης υπολογίστηκε το έτος 2007 σε 352 εκατομμύρια εκτάρια (3,52 δισ. στρέμματα), εκ των οποίων μόλις τα 211 βρίσκονταν στην ίδια τη Γηραιά Ηπειρο. Τα 137 αφορούσαν την κάλυψη αναγκών για αγροτικές καλλιέργειες, τα 96 για κτηνοτροφία, τα 64 για υπηρεσίες, τα 25 για ρουχισμό, τα 21 για βιομηχανία, τα 8 για δομικά υλικά και το ένα για προϊόντα ξύλου. Τώρα, όσον αφορά το πού βρίσκονται τα επιπλέον 141 εκατομμύρια εκτάρια που η Ευρώπη χρειάζεται για να καλύψει τις καταναλωτικές ανάγκες, τα 59 είναι στην Ασία, τα 38 στη Νότια Αμερική, τα 23 στην Αφρική, τα 15 στη Βόρεια Αμερική και τα 6 στην Ωκεανία.

Στις άλλες ηπείρους

Οι συνέπειες μιας Ευρώπης που (καταναλωτικά) δεν χωρά στον εαυτό της και για να αναπαράγει το καταναλωτικό της μοντέλο πρέπει να απομυζά εδάφη από τα πέρατα της Γης έχει βεβαίως πολύ αρνητικές επιπτώσεις στις άλλες ηπείρους, κυρίως στην Ασία, τη Νότια Αμερική και την Αφρική. Μπορεί να δημιουργεί συνθήκες οικονομικής μεγέθυνσης μέσω του εμπορίου, αλλά με πολύ μεγάλο τίμημα σε φυσικούς πόρους και σε περιβαλλοντικά αποθέματα.

Παρθένα δάση καταστρέφονται για να καλλιεργηθούν ενεργειακά φυτά για βιοκαύσιμα για τα θηριώδη τζιπ ή ζωοτροφές για την υπερκατανάλωση κρέατος, εδάφη εξαντλούνται ή δηλητηριάζονται από την υπερεντατική γεωργία και τα χημικά – τοξικά πρόσθετα, υδάτινοι πόροι μολύνονται. Μόνο μέσα σε πέντε χρόνια (2000 - 2005), η δασοκάλυψη παγκοσμίως μειώθηκε κατά 1.011.000 τετραγωνικά χιλιόμετρα. Χάθηκε δηλαδή το 3,1% (0,6% τον χρόνο) των δασών του πλανήτη, που το 2000 υπολογίζονταν σε 32.688.000 τ. χλμ.

Η έκθεση των Φίλων της Γης προτείνει σειρά μέτρων για την αναστροφή της κατάστασης, όπως αλλαγή του καταναλωτικού μοντέλου, καλύτερη αξιοποίηση των ευρωπαϊκών εδαφών για την κάλυψη πραγματικών αναγκών.

ΥΠΕΡΚΑΤΑΝΑΛΩΣΗ ΣΤΗΝ ΕΥΡΩΠΗ

40% των εδαφών που απαιτούνται για να καλυφθεί η ευρωπαϊκή καταναλωτική ζήτηση βρίσκονται εκτός Ευρώπης

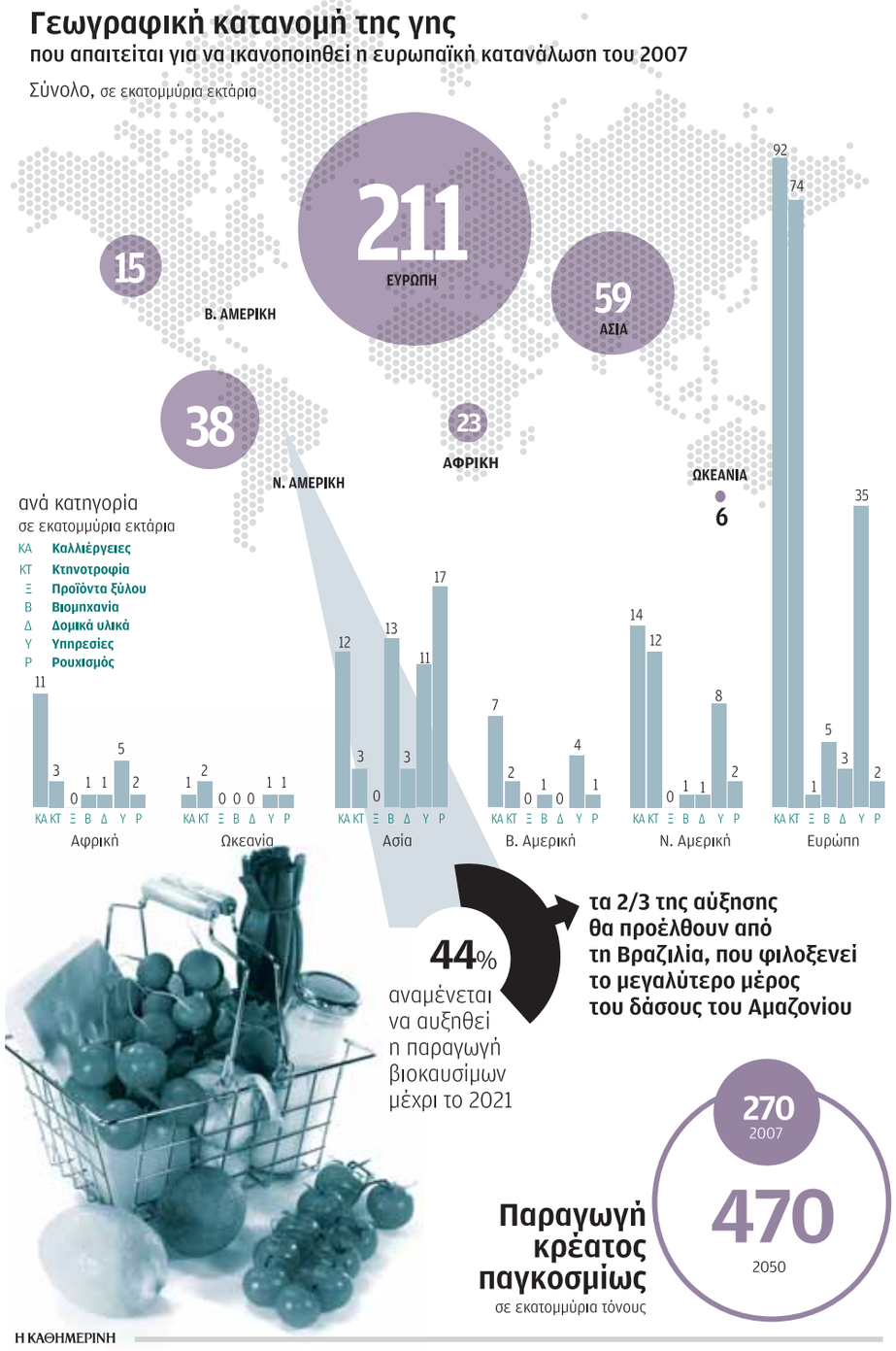

44% αναμένεται να αυξηθεί η παραγωγή βιοκαυσίμων μέχρι το 2021

τα 2/3 της αύξησης θα προέλθουν από τη Βραζιλία, που φιλοξενεί το μεγαλύτερο μέρος του δάσους του Αμαζονίου

Η ΚΑΘΗΜΕΡΙΝΗ

«Βαρύ», ακριβό φορτίο από φορτηγά

Το κόστος για τις συνέπειες στη δημόσια υγεία στην Ε.Ε. φθάνει τα 45 δισ. ευρώ τον χρόνο

Του **ΓΙΑΝΝΗ ΕΛΑΦΡΟΥ**

Σε βόμβα για το περιβάλλον και τη δημόσια υγεία αναδεικνύονται τα βαριά φορτηγά μεταφοράς προϊόντων, καθώς, σύμφωνα με πρόσφατη έκθεση του έγκυρου Ευρωπαϊκού Οργανισμού Περιβάλλοντος, το κόστος για την αντιμετώπιση των συνεπειών στην υγεία από τα καυσαέρια που εκπέμπουν τα φορτηγά φτάνει στις χώρες μέλη του ΕΟΠ τα 45 δισεκατομμύρια ευρώ ετησίως!

Σήμερα χιλιάδες νταλίκες διασχίζουν τις οδικές αρτηρίες, μεταφέροντας αγαθά σε όλες τις γωνιές της Ευρώπης. Πίσω όμως απ' αυτό το έργο, υπάρχει ένα υψηλότατο κρυφό κόστος στη δημόσια υγεία και στο περιβάλλον. Οπως αναφέρει ο Ευρωπαϊκός Οργανισμός Περιβάλλοντος, η ατμοσφαιρική ρύπανση συνολικά προκαλεί περίπου 100 εκατομμύρια ημέρες

Πιο υψηλό τίμημα πληρώνουν Ελβετία, Λουξεμβούργο και Γερμανία. Μικρότερο για Κύπρο, Μάλτα και Φινλανδία

αναρρωτικής άδειας και 350.000 πρόωρους θανάτους σε ετήσια βάση στην Ευρώπη!

Το οικονομικό κόστος της ατμοσφαιρικής ρύπανσης από τις οδικές μεταφορές υπολογίζεται σε περίπου 100 δισεκατομμύρια ευρώ. Ενα μεγάλο μέρος από το κόστος αυτό, περίπου 43-46 εκατ. ευρώ, οφείλεται στις εξατμίσεις από τα φορτηγά και τις νταλίκες. Παρά το γεγονός ότι η τάση των τελευταίων ετών είναι η μείωση της ατμοσφαιρικής ρύπανσης στην Ευρώπη, το πρόβλημα με τα φορτηγά παραμένει ισχυρό.

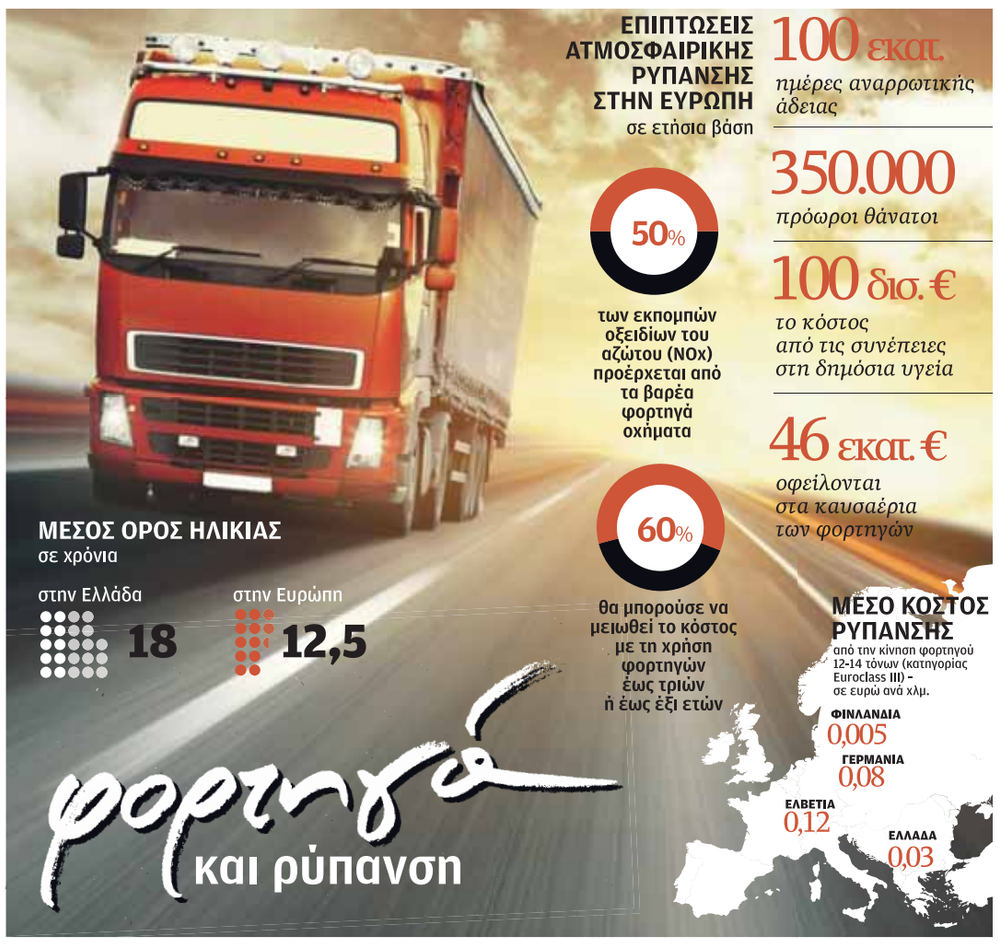

Η ΚΑΘΗΜΕΡΙΝΗ

Παλαιότητα, καύσιμο

Μία από τις αιτίες είναι η παλαιότητά τους, ενώ αρνητικά λειτουργεί και το καύσιμο που χρησιμοποιούν. Το ντίζελ προκαλεί μεγαλύτερη ατμοσφαιρική ρύπανση ανά χιλιόμετρο σε σχέση με άλλα καύσιμα, όπως η βενζίνη. Οι εκπομπές καυσαερίων από τους κινητήρες ντίζελ πρόσφατα χαρακτηρίστηκαν καρκινογόνες από τον Διεθνή Οργανισμό Ερευνών για τον Καρκίνο.

Τα βαρέα φορτηγά οχήματα είναι υπεύθυνα για το 40%-50% των εκπομπών οξειδίων του αζώτου (NOx), ενώ μεγάλες είναι και οι εκπομπές αιωρούμενων σωματιδίων με διάμετρο 2,5 μικρά (PM2,5). Οι δύο αυτοί ρύποι συνδέονται με ασθένειες του αναπνευστικού συστήματος, καρδιαγγειακές ασθένειες και άλλα προβλήματα υγείας. Βεβαίως, οι επιπτώσεις της ρύπανσης από τα φορτηγά δεν είναι ίδια σε κάθε χώρα. Κι αυτό έχει να κάνει με το γεωγραφικό ανάγλυφο αλλά και την πυκνότητα πληθυσμού της μιας ή της άλλης περιοχής.

Το μέσο κόστος της ρύπανσης από ένα φορτηγό 12-14 τόνων (κατηγορίας Euroclass III) φτάνει στην Ελβετία, που είναι το υψηλότερο, σε περίπου 0,12 ευρώ ανά χιλιόμετρο. Το κόστος είναι επίσης υψηλό σε Λουξεμβούργο, Γερμανία, Ρουμανία, Ιταλία και Αυστρία, με 0,08 ευρώ ανά χιλιόμετρο. Αυτό οφείλεται στο γεγονός ότι κοντά στους μεγάλους οδικούς άξονες μεταφοράς υπάρχει υψηλή πυκνότητα πληθυσμού ή, από την άλλη, ότι σε περίκλειστες ορεινές περιοχές τα καυσαέρια δεν διαλύονται εύκολα. Στο άλλο άκρο της κλίμακας, η κίνηση του ίδιου φορτηγού σε Κύπρο, Μάλτα και Φινλανδία προκαλεί ζημιά της τάξης του μισού λεπτού του ευρώ ανά χιλιόμετρο. Στην Ελλάδα το μέσο κόστος της ρύπανσης υπολογίζεται σε τρία λεπτά το χιλιόμετρο, αλλά για φορτηγά Euroclass III. Το πρόβλημα είναι ότι στην Ελλάδα ο στόλος των φορτηγών είναι πολύ γερασμένος, ο μέσος όρος της ηλικίας τους είναι δεκαοκτώ έτη (έναντι 12,5 συνολικά στην Ευρώπη). Ενα μεγάλο μέρος των φορτηγών στην Ελλάδα είναι πάνω από 20 χρόνια στους δρόμους. Ο Ευρωπαϊκός Οργανισμός Περιβάλλοντος υπολογίζει ότι η ρύπανση που προκαλεί ένα φορτηγό είκοσι ετών προκαλεί κόστος 30 λεπτά ανά χιλιόμετρο!

Στις πυκνοκατοικημένες περιοχές οι επιπτώσεις της ρύπανσης είναι πολύ μεγαλύτερες. Βεβαίως, οι εκπομπές είναι πολύ χαμηλότερες από φορτηγά μικρότερης ηλικίας και καλύτερης τεχνολογίας. Η χρήση φορτηγών Euroclass IV, ηλικίας έως και έξι ετών, ή Euroclass V, μέχρι τριών ετών, θα μπορούσε να μειώσει το κόστος κατά 40%-60%.

Ηρθαν οι πρώτοι «σπόροι» ζωής από το Διάστημα;

Ενα νέο πείραμα προσομοίωσης των συνθηκών που επικρατούν στο βαθύ Διάστημα αποκαλύπτει ότι τα περίπλοκα οργανικά μόρια που αποτέλεσαν την «πρώτη ύλη» για τη δημιουργία ζωής στη Γη θα μπορούσαν να έχουν σχηματισθεί μέσα σε ποσότητες παγωμένης διαπλανητικής σκόνης, φτάνοντας στη συνέχεια στον πλανήτη με τη βοήθεια κάποιου μετεωρίτη.

Το πείραμα έρχεται να ενισχύσει τη μία από τις δύο εναλλακτικές εξηγήσεις σχετικά με την προέλευση της ζωής στη Γη, σύμφωνα με την οποία η αιτία ήταν η μεταφορά βιολογικής ύλης από το Διάστημα. Αλλοι ειδικοί, αντίθετα, υποστηρίζουν πως οι πρώτοι ζωντανοί οργανισμοί δημιουργήθηκαν αποκλειστικά από μη έμβια ύλη του πλανήτη μας.

«Εξωγήινα» διπεπτίδια

Η έρευνα πραγματοποιήθηκε από χημικούς από το Πανεπιστήμιο της Χαβάης και το Berkeley, δείχνοντας ότι οι συνθήκες που επικρατούν στο Διάστημα επιτρέπουν τη δημιουργία διπεπτιδίων, δηλαδή χημικών ενώσεων που παράγονται από την ένωση δύο αμινοξέων. Ετσι, φαίνεται ότι δεν είναι απίθανο αυτά τα μόρια να ήρθαν στη Γη μέσω ενός κομήτη ή μετεωρίτη. Από τα «εξωγήινα» διπεπτίδια, στη συνέχεια, θα μπορούσαν κάλλιστα να σχηματισθούν πρωτεΐνες (οι οποίες είναι ουσιαστικά πολυπεπτιδικές αλυσίδες), ένζυμα και πιο περίπλοκα βιομόρια, όπως υδατάνθρακες, που είναι απαραίτητη πηγή ενέργειας για τους οργανισμούς. Ενώ στο παρελθόν είχαν ανακαλυφθεί βασικές οργανικές ενώσεις, όπως αμινοξέα, σε διάφορους μετεωρίτες που κατέπεσαν στη Γη, μέχρι σήμερα δεν είχαν βρεθεί σε τέτοια ουράνια σώματα άλλες περίπλοκες μοριακές δομές που είναι απαραίτητες για τη βιολογία του πλανήτη μας. Ετσι, το γεγονός αυτό φαινόταν να συνηγορεί στο ότι τα συστατικά της έμβιας ύλης στη Γη μας θα πρέπει να δημιουργήθηκαν στους ωκεανούς του «νεογέννητου» πλανήτη μας, όπου κατέληξαν χημικά συστατικά από την ατμόσφαιρα, αφού πρώτα είχαν διαμορφωθεί λόγω της επίδρασης της υπεριώδους ακτινοβολίας του ήλιου.

Πείραμα έδειξε ότι δεν είναι απίθανο να ήρθαν μέσω ενός κομήτη ή μετεωρίτη.

Για να δείξουν ότι αυτή η υπόθεση δεν είναι η μόνη που μπορεί να εξηγήσει την προέλευση της ζωής, οι επιστήμονες χρησιμοποίησαν έναν θάλαμο κενού, ψύχοντάς τον σε θερμοκρασία -262 βαθμούς Κελσίου, δηλαδή μόλις 10 βαθμούς πάνω από τη θερμοκρασία απολύτου μηδενός. Σε αυτόν τοποθέτησαν όλες τις χημικές ενώσεις που περιέχει μια «διαστημική χιονόμπαλα» – μεταξύ άλλων, διοξείδιο του άνθρακα, αμμωνία και διάφορους υδρογονάνθρακες, όπως μεθάνιο, αιθάνιο και προπένιο. Στη συνέχεια «βομβάρδισαν» το μείγμα τους με ριπές ηλεκτρονίων, για να αντιγράψουν τον τρόπο με τον οποίο δρουν οι κοσμικές ακτίνες στο Διάστημα. Τότε, διαπίστωσαν ότι οι ενώσεις αντέδρασαν μεταξύ τους, σχηματίζοντας ακόμη πιο περίπλοκες οργανικές ενώσεις, και συγκεκριμένα διπεπτίδια.

Στόχος, ο Αρης

Η χημική ανάλυση έγινε στο Πανεπιστήμιο του Berkeley με τον Mars Organic Analyzer, ένα εργαλείο που έχει αναπτύξει το πανεπιστήμιο για την ανίχνευση βιομορίων, με αρχικό σκοπό να σταλεί στον Αρη στο πλαίσιο της αποστολής ExoMars της Ευρωπαϊκής Διαστημικής Υπηρεσίας και να αναζητήσει ίχνη ζωής στον Κόκκινο Πλανήτη. Εκτός από τα διπεπτίδια, το εργαλείο εντόπισε επίσης στο δείγμα εννέα διαφορετικά αμινοξέα.

ΚΩΣΤΑΣ ΔΕΛΗΓΙΑΝΝΗΣ

TEXNES-07 TV_Texnes 4/19/13 12:31 PM Page 7

ΤΑ ΜΥΣΤΙΚΑ ΤΩΝ ΑΡΙΘΜΩΝ

8/4/2013 - 14/4/2013

ΕΙΔΑΝ

Πατάτες Αντιναχτές
104.000
ΡΙΚ1 12/04
31,2%

7 ουρανοί και σύννεφα αλήτες
103.000
Σίγμα 09/04
31,6%

Πάμε παραδοσιακά
97.000
ΡΙΚ1 14/04
28%

Νιώσε με
85.000
09/04 ANT1
25,9%

Κλεμμένα όνειρα
71.000
Mega 08/04
20,3%

Επιστροφή στη σάτιρα

Η σατιρική εκπομπή του ΡΙΚ «Πατάτες Αντιναχτές» επέστρεψε στην κορυφή

Του **ΜΙΧΑΗΛ ΧΡΙΣΤΟΔΟΥΛΟΥ**

Με τα περισσότερα σίριαλ να παραμένουν στην… κατάψυξη των τηλεοπτικών καναλιών, αφού το μέλλον είναι αβέβαιο για την εγχώρια τηλεοπτική βιομηχανία συνεχίζεται η περίοδος προγραμμάτων. Τα νέα δεδομένα που δημιουργούνται πλέον στη χώρα μας είχαν άμεσο αντίκτυπο και στην κυπριακή τηλεόραση η οποία δίνει το δικό της αγώνα επιβίωσης. Αποτέλεσμα αυτής της κατάστασης είναι να επανέλθουν στην επιφάνεια και κατ' επέκταση να μπουν στα δημοφιλέστερα προγράμματα της εβδομάδας όπως αυτά καταγράφονται από την εταιρεία μετρήσεων της Nielsen οι σειρές του κρατικού καναλιού, να ενισχυθούν οι παραγωγές που ακόμα προβάλλουν καινούργια επεισόδια και να συγκεντρώσουν υψηλότερη τηλεθέαση προγράμματα όπως το «Πάμε πακέτο» του Σίγμα και το «Πάμε παραδοσιακά» του ΡΙΚ1. Έτσι, λοιπόν, όπως διαμορφώνεται σήμερα το νέο τηλεοπτικό σκηνικό οι «Πατάτες αντιναχτές» του ΡΙΚ1 επανήλθαν στην πρώτη θέση του πίνακα τηλεθέασης μετά από αρκετές εβδομάδες απουσίας και επιστρέψαμε ξανά στην τηλεοπτική σάτιρα που τόσο την έχουμε ανάγκη.

Η διακοπή της προβολής καινούργιων επεισοδίων της καθημερινής δραματικής σειράς του ΑΝΤ1 «Βαλς με δώδεκα θεούς» ένεκα της κρίσης άνοιξε τον δρόμο για την κορυφή ξανά στη σατιρική εκπομπή του κρατικού καναλιού. Συγκεκριμένα, την περασμένη Παρασκευή πάνω από 104.000 τηλεθεατές παρακολούθησαν «Πατάτες αντιναχτές», ενώ το μερίδιο τηλεθέασης της εκπομπής άγγιξε το 31,2%. Ενώ, μέχρι πρότινος το «Βαλς», μονοπωλούσε την κορυφή σημειώνοντας πολύ υψηλά νούμερα τηλεθέασης τις καθημερινές, σήμερα οι μεταδόσεις του σε επανάληψη δεν φέρνουν καθόλου νούμερα, γεγονός που συνέβαλε και στη μείωση των ποσοστών του ΑΝΤ1, ο οποίος την περασμένη εβδομάδα έπεσε στο 15,5%. Από την άλλη όμως το Σίγμα σημείωσε άνοδο στα ποσοστά του παραμένοντας στην κορυφή με μερίδιο τηλεθέασης 20,7% με την καθημερινή του σειρά «7 ουρανοί και σύννεφα αλήτες» να έχει το πρώτο λόγο, καταγράφοντας καθημερινά υψηλά νούμερα τηλεθέασης που ξεπερνούν το 30%. Τα νέα δεδομένα που δημιουργούνται στο τηλεοπτικό τοπίο με τη συρρίκνωση των προγραμμάτων των ιδιωτικών καναλιών ευνοείται η κρατική τηλεόραση η οποία συνεχίζει χωρίς περικοπές στο τηλεοπτικό της μενού να προβάλλει καινούργιο πρόγραμμα. Έτσι, το ΡΙΚ1 ενισχύθηκε περισσότερο την περασμένη εβδομάδα σημειώνοντας αύξηση στα ποσοστά του που έφτασαν στο 19,9%. «Πατάτες αντιναχτές», «Πάμε παραδοσιακά», «Παίζουμε κυπριακά», «Βήματα στην άμμο» και «Μοιραία φεγγάρια» είναι τα προγράμματα του κρατικού καναλιού που μονοπωλούν αυτή την περίοδο το ενδιαφέρον του τηλεοπτικού κοινού και μοιράζονται την πίτα της τηλεθέασης.

Ο νέος πίνακας της Nielsen όμως δεν είναι τίποτα περισσότερο από ένα ανακάτωμα μιας τράπουλας, αφού τα ίδια προγράμματα βρίσκονται στην πρώτη 25άδα αλλά σε διαφορετική κατάταξη. Ενδεικτική μάλιστα είναι η άνοδος της νέας εκπομπής

> *Τα νέα δεδομένα που δημιουργούνται πλέον στη χώρα μας είχαν άμεσο αντίκτυπο και στην κυπριακή τηλεόραση, η οποία δίνει το δικό της αγώνα επιβίωσης*

της κρατική τηλεόρασης «Πάμε παραδοσιακά» η οποία από τη δέκατη θέση της πρώτης εκπομπής ανέβηκε την περασμένη βδομάδα στην πέμπτη με μερίδιο τηλεθέασης 28% και 97.000 τηλεθεατές. Αναμφίβολα, το προφίλ που διαμορφώθηκε τις τελευταίες εβδομάδες όπως όλα δείχνουν θα κρατήσει μέχρι και το τέλος αυτής της αβέβαιης τηλεοπτική περιόδου όπου τα κανάλια προσπαθούν να περισώσουν ό,τι σώζεται. Όσο για την επόμενη τηλεοπτική περίοδο τα σχέδια αλλάζουν και όλα είναι ακόμα ρευστά για να αναφερθούμε σε αυτή.

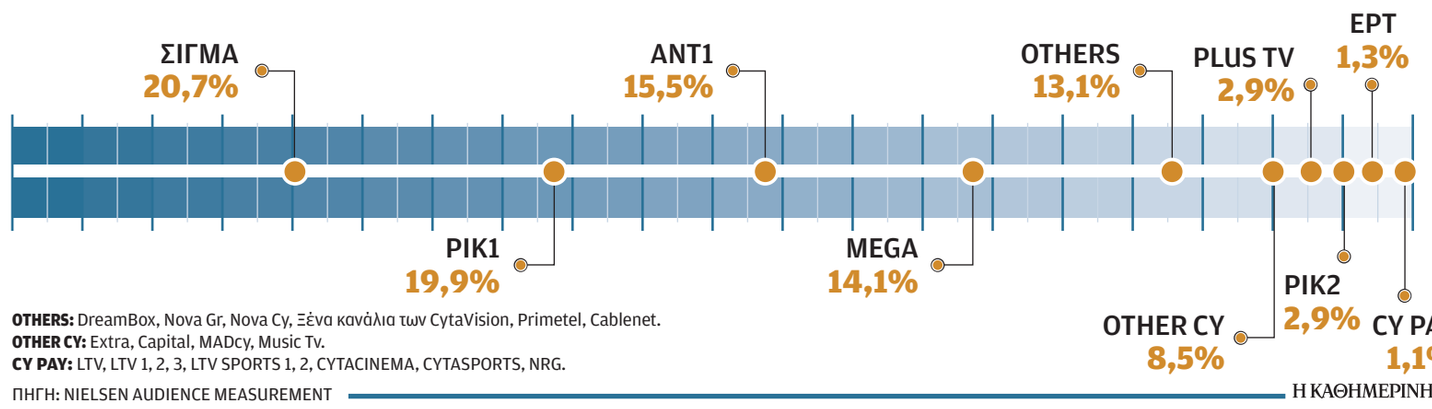

OTHERS: DreamBox, Nova Gr, Nova Cy, Ξένα κανάλια των CytaVision, Primetel, Cablenet.
OTHER CY: Extra, Capital, MADcy, Music Tv.
CY PAY: LTV, LTV 1, 2, 3, LTV SPORTS 1, 2, CYTACINEMA, CYTASPORTS, NRG.

ΠΗΓΗ: NIELSEN AUDIENCE MEASUREMENT Η ΚΑΘΗΜΕΡΙΝΗ

ΑΝΤΙΘΕΤΟ ΠΛΑΝΟ

«Κούρεμα» εκπομπών από το Σίγμα

Η οικονομική κατάσταση που δημιουργείται στη χώρας μας έχει άμεσο αντίκτυπο τόσο στον χώρο των media γενικότερα και ειδικότερα στην εγχώρια τηλεοπτική βιομηχανία. Έτσι αρκετά κανάλια προβαίνουν σε δραστικά μέτρα για άμεση αντιμετώπιση της δυσχερούς κατάστασης. Το Σίγμα, με δύο λακωνικές ανακοινώσεις μάς ενημέρωσε την περασμένη εβδομάδα για την αναστολή προβολής δύο εκπομπών του. Συγκεκριμένα, η πρωινή ενημερωτική εκπομπή «Πρωτοσέλιδο» με τον Παναγιώτη Δημόπουλο θα προβάλλεται για τη φετινή σεζόν μέχρι και τις 2 Μαΐου με τον δημοσιογράφο να παραμένει στο δυναμικό του καναλιού. Το Σίγμα δεν έδωσε καμιά πληροφορία για το μέλλον της εκπομπής και αν θα συνεχιστεί με τη νέα περίοδο προγραμμάτων. Μέχρι και τις 2 Μαΐου όμως θα βλέπουμε και την εκπομπή «Μαγκαζίνο» με τις Στέλλα Στυλιανού και Δήμητρα Μακρυγιάννη η οποία ολοκληρώνει τον κύκλο ένεκα των οικονομικών εξελίξεων σύμφωνα με την ανακοίνωση του σταθμού.

Ο Σταμάτης Κόκοτας στο «Τετ-α-τετ»

Δείτε σήμερα στις 22:30 στο ΡΙΚ1 τη συνέντευξη ενός θρυλικού ερμηνευτή στον Τάσο Τρύφωνος. Ο Σταμάτης Κόκοτας μιλάει για την παραμυθένια ζωή του, τη μεγάλη καριέρα του, τη φιλία του με τον Αριστοτέλη Ωνάση, τη γνωριμία του με τη Μαρία Κάλλας αλλά και τη Τζάκι Κέννεντι Ωνάση. Μέσα από τα τραγούδια του που έγραψαν ιστορία διηγείται στον Τάσο Τρύφωνος μια συναρπαστική ζωή και μας θυμίζει καλλιτέχνες εκείνης της «χρυσής» εποχής της ελληνικής μουσικής.

ΡΙΚ1 ΤΗΛ.: 22862000

22.30 Τετ-Α-Τετ
07.30 **Θεία Λειτουργία**
10.30 **Σάββατο κι απόβραδο** (Ε)
12.30 **Η ύπαιθρος** Εβδομαδιαία εκπομπή με θέματα από την κυπριακή αγροτική ζωή.
13.00 **Κύπρος ένα ταξίδι** Ένα οδοιπορικό και μια περιδιάβαση στην Κύπρο του χθες και του σήμερα.
13.30 **Είμαστε εδώ** Νεανική εκπομπή.
14.00 ΕΙΔΗΣΕΙΣ
14.30 **Με καλή παρέα** Ψυχαγωγική, ενημερωτική εκπομπή με τη Βίβιαν Κανάρη.
16.30 **Τετ-Α-Τετ** (Ε)
17.30 **Αμύνεσθαι περί πάτρης**
18.00 ΕΙΔΗΣΕΙΣ
18.15 **Πατάτες αντιναχτές** (Ε) Σατιρική εκπομπή.
19.00 **Εγώ κι εσύ** Κυπριακή κωμική σειρά.
19.30 **Κυπριώτικο σκετς**
20.00 ΕΙΔΗΣΕΙΣ
21.30 **Πάμε παραδοσιακά** Ψυχαγωγική εκπομπή, με την Άντρη Καραντώνη.
22.30 **Τετ-Α-Τετ** Εκπομπή με τον Τάσο Τρύφωνος.
23.30 ΕΙΔΗΣΕΙΣ
23.45 **Κυπριώτικο σκετς** (Ε)
00.15 **Με καλή παρέα** (Ε)
02.15 **Πάμε παραδοσιακά** (Ε)
03.15 **Είμαστε εδώ** (Ε)
03.45 **Αμύνεσθαι περί πάτρης** (Ε)

ΡΙΚ2 ΤΗΛ.: 22862000

22.30 Lost
08.00 **Παιδική ζώνη** Η Ρόζι και οι φίλοι της Μπομπ ο μάστορας Pinky and the Brain Big cartoonie show Η Λέσχη του Μίκι Ο Μαστοράκος Μπάρνι Σκούμπι Ντου Ντάφι Ντακ Ανιμάνιακς
11.50 **Στη χώρα του γιατί - Γιατί TV** (Ε)
12.30 **Ευρωπαϊκό Πρωτάθλημα Ενόργανης Γυμναστικής** Από Μόσχα.
15.55 **Παιδική ζώνη** (Ε)
17.05 **Μηχανοκίνητος αθλητισμός** (Ε) Εκπομπή με όλα όσα αφορούν τον μηχανοκίνητο αθλητισμό.
17.30 **Album show**
18.20 **Η Κύπρος κοντά σας** (Ε) Μια γέφυρα επικοινωνίας με τους όπου γης Κύπριους συμπατριώτες μας.
19.15 ΕΙΔΗΣΕΙΣ Στην αγγλική.
19.25 ΕΙΔΗΣΕΙΣ Στην τουρκική.
19.35 **Τετ-Α-Τετ** (Ε)
20.40 **NRG Zone Weekend**
21.00 **X-Factor USA** (Ε) Διαγωνισμός ταλέντων.
22.30 **Lost** 6ος κύκλος. Σειρά μυστηρίου.
23.15 **Album show**
00.00 ΕΙΔΗΣΕΙΣ (Ε) Στην αγγλική και τουρκική.

MEGA ΤΗΛ.: 22477777

23.30 The exorcism of Emily Rose
06.00 **Τα επτά κακά της μοίρας μου** (Ε) Ελληνική δραματική σειρά.
07.00 **Θεία Λειτουργία** Απευθείας μετάδοση.
09.40 **Max adventures** Παιδικό πρόγραμμα.
09.50 **Μια στιγμή δύο ζωές** Ελληνική σειρά.
10.20 **Κλεμμένα όνειρα** (Ε) Ελληνική σειρά.
11.00 **Chuk** Γ΄ κύκλος. Ξένη σειρά με τους Ζάκχαρι Λέβι, Ιβόν Στράχοβσκ, κ.ά.
12.00 **Dr Cook** (Ε) Ψυχαγωγική εκπομπή μαγειρικής. (Πρεμιέρα)
12.40 **Οι κηπουροί του MEGA** Β' κύκλος. Ψυχαγωγική εκπομπή κηπουρικής.
13.30 **Πίσω στο σπίτι** (Ε) Β' κύκλος. Ελληνική σειρά, με τους Μαρία Καβογιάννη, Θοδωρή Αθερίδη, κ.ά.
14.30 **Fun with Dick and Jane** Κωμωδία με τους Τζιμ Κάρεϊ, Τέα Λεόνι, κ.ά.
16.00 **Νέο πρόγραμμα**
18.00 ΕΙΔΗΣΕΙΣ
18.10 **Οι Βασιλιάδες** (Ε) Ελληνική σειρά.
19.00 **Anonymous** (Ε)
20.20 ΕΙΔΗΣΕΙΣ
21.30 **Μουσικό κουτί - Live** Ψυχαγωγική εκπομπή.
23.30 **The exorcism of Emily Rose** Θρίλερ, με τους Λόρα Λίνεϊ, Τομ Γουίλκινσον.
01.00 **Κλείσε τα μάτια** (Ε)
01.40 **Επαφή** (Ε)
02.20 **Έχεις μέσον** (Ε)

ANT1 ΤΗΛ.: 22200200

01.00 Βράδυ
05.15 **Αλίκη** (Ε) Ελληνική σειρά.
06.00 **Πρωινή ενημέρωση**
06.30 **Νταντά για όλες τις δουλειές** (Ε) Ελληνική σειρά.
07.00 **Το πιο γλυκό μου ψέμα** (Ε) Ελληνική σειρά.
07.30 **Οι Μεν και οι Δεν** (Ε) Ελληνική σειρά.
08.00 **Πάρης και Ελένη** (Ε) Ελληνική σειρά.
08.50 **Steps** (Ε) Ελληνική σειρά.
09.40 **Santa Γιολάντα** (Ε) Κυπριακή σειρά.
10.30 **Ο Τζίτζικας και ο Μέρμηγκας** (Ε) Ελληνική σειρά.
11.20 **Τύχη βουνό** (Ε)
12.10 **Εξαιρετικά αφιερωμένο** (Ε) Μουσική εκπομπή.
13.50 **Για την αγάπη σου** (Ε) Κυπριακή σειρά.
15.15 **Θα βρεις τον δάσκαλό σου** (Ε) Ελληνική σειρά.
16.50 **Νιώσε με** (Ε) Κυπριακή σειρά.
18.00 **Τα νέα του ΑΝΤ1 σε 10'**
18.10 **Συνέχεια της σειράς**
18.30 **Το καφέ της Χαράς** (Ε)
20.20 **Τα νέα του ΑΝΤ1**
21.00 **Your Face Sounds Familiar** Νέο ζωντανό show.
23.55 **Τίτλοι ειδήσεων**
00.10 **Αθλητικές ειδήσεις**
00.10 **Οικογένεια της συμφοράς** (Ε)
01.00 **Βράδυ** Talk show.
01.50 **Blackout** (Ε)

ΣΙΓΜΑ ΤΗΛ.: 22580100

22.30 Rocky III
06.10 **Οι αδιάφθοροι** (Ε) Κυπριακή σειρά.
07.10 **Βουράτε γειτόνοι** (Ε) Κυπριακή σειρά.
08.10 **Ζωή ποδήλατο** (Ε) Κυπριακή σειρά.
09.30 **UEFA Champions League Magazine**
10.00 **Μες στην καλή χαρά** Ψυχαγωγική εκπομπή, με τη Ναταλία Γερμανού.
14.00 **Barbie: Η μπαλαρίνα με τις μαγικές πουέντ** (Ε) Παιδική ταινία.
15.30 **Εφτά ουρανοί και σύννεφα αλήτες** (Ε) Κυπριακή σειρά με τους Όλγα Ποταμίτου, Σοφοκλή Κασκαούνια, κ.ά.
17.30 **The CooKING** Εκπομπή μαγειρικής με τον Αλέξανδρο Παπανδρέου.
18.30 **Τομές στα γεγονότα**
18.35 **Πάμε πακέτο** (Ε) Εκπομπή με τη Βίκυ Χατζηβασιλείου.
20.15 **Τομές στα γεγονότα**
21.30 **Σιγά μην το 'ξερες - celebrity** Τηλεπαιχνίδι γνώσεων και τύχης με τον Τόνυ Δημητρίου.
22.30 **Rocky III** Δράμα με τους Σιλβέστερ Σταλόνε, Καρλ Γουέδερς, κ.ά.
00.10 **Γεγονότα σε τίτλους**
00.15 **Ιστορίες του αστυνόμου Μπέκα** (Ε) Ελληνική σειρά.
01.10 **Μες στην καλή χαρά** (Ε) Ψυχαγωγική εκπομπή.
04.20 **Μαγκαζίνο** (Ε)

MADcy ΤΗΛ.: 22877200

19.30 Fashion music project
00.00 **All Hits Non Stop**
01.00 **Greeks Only Mixer**
02.00 **Trash me**
03.00 **Insomnia Mixer**
06.00 **Wake Up... Hits**
08.00 **Breakfast**
11.00 **Breaking MAD**
12.30 **Music For your Mp3 Player**
13.00 **Greeklish**
13.30 **Greeks Only Mixer**
14.30 **Mixer**
15.30 **MAD Top 5**
16.00 **US Top 5**
16.30 **Greeklish**
17.00 **30 Best Videos**
19.30 **Fashion Music Project**
20.00 **MAD Countdown**
21.00 **Games**
21.30 **Time Machine**
23.00 **All Hits Non Stop**

EXTRA ΤΗΛ.: 25715111

19.30 Ελληνική ταινία
07.00 **Παιδική ζώνη**
11.00 **Στην κουζίνα**
11.50 **Ιατρική**
12.00 **Ελληνική ταινία**
14.00 **Το ταξίδι της ζωής**
15.00 **Το πάρτι της ζωής σου**
16.45 ΕΙΔΗΣΕΙΣ Στη νοηματική.
17.00 **Ελληνική ταινία**
18.45 ΕΙΔΗΣΕΙΣ Extra
19.30 **Ελληνική ταινία**
21.30 **7 μέρες Κύπρος**
23.00 **Je T' aime**
23.45 ΕΙΔΗΣΕΙΣ

TV PLUS ΤΗΛ.: 22600600

21.00 Death Sentence
07.50 **Παιδική ζώνη**
10.45 **Φ+Μ Live**
11.35 **Εξελίξεις στη showbiz**
12.05 **LTV Sports News** (Ε)
13.00 ΕΙΔΗΣΕΙΣ Από το Star
13.40 **KOYIZ FUN**
15.40 **Μεσημεριανή Μελέτη**
16.40 **Στην κουζίνα με την Ντίνα** (Ε)
17.30 **Μίλα** (Ε)
19.00 **Εξελίξεις στη showbiz**
19.30 **Because I said so** Κωμωδία με τους Ντάϊαν Κίτον, Μάντι Μουρ, κ.ά.
21.00 **Death Sentence** Θρίλερ με τον Κέβιν Μπέικον.
22.40 **New Fist Of Fury** Ταινία δράσης με τον Τσάκι Τσαν.

LTV ΤΗΛ.: 22357272

21.00 London Boulevard
07.30 **Alien Autopsy**
09.30 **All the king's men**
12.00 **Without paddle: Nature's calling**
14.00 **Grumpy old men**
16.00 **The messinger**
18.00 **Αγγλικό Πρωτάθλημα Ποδοσφαίρου** (Live)
20.00 **LTV Sports News**
21.00 **London Boulevard**
23.00 **Insidious**
00.45 **Ζώνη ενηλίκων**
02.45 **Rollover**
04.45 **Dennis the menace**

ERT WORLD

06.45 Σαββατοκυριακο στη ΝΕΤ **08.00** Θεία Λειτουργία **10.30** Mediterraneo **11.00** Από την Αυστραλία με αγάπη **12.00** ΕΙΔΗΣΕΙΣ **12.30** Απόστροφος Νέος κύκλος). **13.15** Σαν σήμερα τον 20ο αιώνα - (Ε) **13.30** Διασπορά **15.00** ΕΙΔΗΣΕΙΣ **16.00** Καρναβάλι Πάτρας - Μεγάλη παρέλαση **18.00** ΕΙΔΗΣΕΙΣ **18.10** 27 της Ευρώπης **19.10** Το αλάτι της γης - Αποκριάτικο γλέντι **21.00** Mediterraneo - (Ε) **21.30** ΕΙΔΗΣΕΙΣ **22.30** Αθλητική Κυριακή **01.10** Καρναβάλι Πάτρας - Τελετή λήξης

NOVACINEMA 1

06.10 Δεμένη κόκκινη κλωστή **08.00** Cine News **08.25** Penelope **10.10** The iron lady **12.00** My future boyfriend **13.20** Treasure buddies **15.00** Person of Interest, II (Ε) **15.50** Opal dream **17.25** My week with Marilyn **19.15** Johnny English reborn **21.00** Person of interest, II **23.45** Wanderlust **01.30** Safe house **03.30** Hemingway & Gellhorn

NOVASPORTS 1

09.00 Λεβαδειακός-ΠΑΟΚ (Ε) **13.00** Super Goal (Ε) **15.00** Αγώνες Αυτοκινήτων FIA GT (Live) **16.30** Nascar (Ε) **18.00** Total Super League (Live) **19.00** Super League (Live) **21.00** Total Super League (Live) **00.00** Super League **02.00** Nascar (Ε) **03.00** MLB (Φιλαδέλφια Φίλις-Σ. Λούις Κάρντιναλς) (Live)

LTV SPORTS 1

07.00 Πόκερ (Ε) **09.00** Αγγλικό Πρωτάθλημα **11.00** Ισπανικό Πρωτάθλημα **13.00** Οι καλύτεροι αγώνες του Αγγλικού Πρωταθλήματος (Ε) **13.45** Χωρίς παρωπίδες (Ε) **14.45** Ιπποδρομίες (Live) **20.00** Ισπανικό Πρωτάθλημα (Live) **22.00** Ισπανικό Πρωτάθλημα

ΤΕΥΧΟΣ 13 | ΜΑΪΟΣ 2013
εύκολα & σπιτικά
ΜΕ ΤΗΝ ΑΘΗΝΑ ΛΟΪΖΙΔΟΥ

Παασχαλινά Cupcakes

10 μεγάλα cupcakes

€3,90

Cajun κοτόπουλο

με πουρέ και σαλάτα καλαμπόκι

4 μερίδες

€11,70

Dim sum κοτόπουλο

με hoisin sauce και σαλάτα

4 μερίδες

€7,75

Burger

με φιλέτα γαριού

4 μερίδες

€4,80

Τα μπισκότα του «εκατομμυριούχου»

1 μεγάλο ταψί

€4,90

Τάρτα

με μήλα και καρύδια

€5,35

ΤΗΝ ΕΠΟΜΕΝΗ ΚΥΡΙΑΚΗ 28 ΑΠΡΙΛΙΟΥ ΜΑΖΙ ΜΕ ΤΗΝ ΚΑΘΗΜΕΡΙΝΗ