Η ΚΑΘΗΜΕΡΙΝΗ
ΤΗΣ ΚΥΡΙΑΚΗΣ

ΛΕΥΚΩΣΙΑ
Κυριακή 19 Σεπτεμβρίου 2010

www.kathimerini.com.cy

Έτος 20 ■ Αρ. φύλλου 99

Κυπριακή Πολιτική και Οικονομική Εφημερίδα

€ 2,00 (ΒΑΣΙΚΗ ΕΚΔΟΣΗ) - € 3,50 (ΜΕ ΤΙΣ ΠΡΟΣΦΟΡΕΣ)

ONLINE ενημέρωση
kathimerini.com.cy
Κάθε μέρα, κάθε λεπτό

ΣΗΜΕΡΑ

ΣΥΝΕΝΤΕΥΞΗ ΣΤ. ΣΤΕΦΑΝΟΥ

Αλλαγές στο Εθνικό θα κάνει ο Χριστόφιας

Οι διαρροές στο Εθνικό Συμβούλιο ακυρώνουν τη δυνατότητα ευελιξίας της πλευράς μας στις συνομιλίες, σύμφωνα με τον εκπρόσωπο της κυβέρνησης. Γι' αυτό και ο Πρόεδρος προβληματίζεται για αλλαγές στη δομή και στη λειτουργία του Εθνικού Συμβουλίου. Ο εκπρόσωπος λέει ακόμα ότι το «ναι» του δημοψηφίσματος στην Τουρκία δεν αρκεί για τον εκσυγχρονισμό της χώρας. **Σελ. 10**

ΣΥΝΕΝΤΕΥΞΗ Γ. ΠΕΡΔΙΚΗ

Ο Πρόεδρος θέλει να μας εξαφανίσει

Ο βουλευτής του Κινήματος των Οικολόγων επισημαίνει πως είναι πάμπολλα τα παραδείγματα των τελευταίων μηνών που αποδεικνύουν την προσπάθεια του Προεδρικού να «αποκεφαλίσει» τους Πράσινους. **Σελ. 11**

ΑΝΟΙΚΤΗ ΕΠΙΣΤΟΛΗ

Λιλλήκας καλεί Δημήτρη Χριστόφια

«Μη μας αντιμετωπίζετε ως εχθρούς σας. Εχθροί μας, όπως και δικοί σας, είναι ο κατοχικός στρατός, η Τουρκία». **Σελ. 8**

Η ΤΡΑΓΩΔΙΑ ΣΤΟ ΕΣΕΞ

«Μάργκαρετ, τι πας να κάνεις...»

Στοιχεία που εξασφάλισε η βρετανική αστυνομία ρίχνουν φως στην οικογενειακή τραγωδία που συγκλόνισε την κυπριακή παροικία. Η μαρτυρία της τραγικής συζύγου και μάνας αποδεικνύεται καταλυτική για την εξιχνίαση του μακελειού. **Σελ. 2**

ΜΟΔΑ

Σανέλ στο στόμα του λιονταριού

Από το στόμα ενός λιονταριού έβγαιναν τα μοντέλα που παρουσίασαν τη φθινοπωρινή κολεξιόν του Οίκου Σανέλ στο Παρίσι, ενώ στη Μόσχα αλλάζει σε απίστευτο βαθμό ο ενδυματολογικός κώδικας. **Σελ. 31**

Real Estate

Σταθερά τα ενοίκια για φοιτητικό σπίτι

Ακριβότερες περιοχές είναι η Καλλιπόλεως και ο Στρόβολος, με ενοίκια που ξεπερνούν τα 550 ευρώ για διαμερίσματα ενός υπνοδωματίου. **Οικονομική, σελ. 16**

Κοκτέιλ μέτρων ετοιμάζει ο Σταυράκης

Αναπόφευκτη φαίνεται πλέον να είναι η σύγκρουση κυβέρνησης-ΠΑΣΥΔΥ, χάριν της εξυγίανσης

Οι συναντήσεις με τα κόμματα έχουν ήδη αρχίσει, σε μια προσπάθεια να βρεθεί συναινετική φόρμουλα σχετικά με τα μέτρα που θα λάβει η κυβέρνηση για ενίσχυση των δημοσίων ταμείων. Σε συνέντευξή του στην «Καθημερινή», ο υπουργός Οικονομικών, Χαρίλαος Σταυράκης, σημειώνει ότι οι μειώσεις στις λειτουργικές δαπάνες έχουν φτάσει στο όριό τους. Έτσι, θα πρέπει πλέον να μειωθεί ουσιαστικά και το κρατικό μισθολόγιο, ενώ λύσεις επείγουν και στο συνταξιοδοτικό του Δημοσίου. Ο υπουργός, πέρα από τις γνωστές του τοποθετήσεις για τα επιδόματα, τα οποία χαρακτηρίζει «σύμβολο υπερβολής», δείχνει αποφασισμένος να μην αποφύγει τη σύγκρουση, που φαντάζει απαραίτητη. Σημειώνει, επίσης, πως οι εξοικονομήσεις στον προϋπολογισμό τελικά δαπανώνται στην αύξηση των μισθών του Δημοσίου, παρά τη μείωση του προσωπικού κατά 1.000 θέσεις. Την ίδια στιγμή, άλυτα διλήμματα θέτει ο προϋπολογισμός και για τα κόμματα, ενώ η συζήτηση για το κοκτέιλ μέτρων θα αποτελέσει δύσκολο τεστ αντοχής για τη συγκυβέρνηση. Σύμφωνα με τις πληροφορίες της «Καθημερινής» **(ρεπορτάζ σελ. 6)**, το ΔΗΚΟ λαμβάνει ομόφωνη γραμμή πλεύσης κατά της αύξησης, τόσο του εταιρικού φόρου, όσο και του ΦΠΑ σε τρόφιμα και φάρμακα. **Οικονομική, σελ. 4**

Αποστολή της «Κ» στην Άγκυρα

AP/IBRAHIM USTA

Η νίκη του Ταγίπ Ερντογάν στο δημοψήφισμα άλλαξε το κέντρο βάρους της αντιπαράθεσης με τους στρατηγούς, καθιστώντας πλέον τον Τούρκο πρωθυπουργό κυρίαρχο στην πολιτική σκηνή της χώρας. Ο συντάκτης της «Κ» Πέτρος Παπακωνσταντίνου πήγε στην Άγκυρα και κατέγραψε τις ζυμώσεις αλλά και τις αντιδράσεις. **Σελ. 4**

Μηδαμινές πιθανότητες κινήσεων στο Κυπριακό

Ο Ερντογάν ετοιμάζεται για πρόεδρος και για τελική μάχη με τους στρατηγούς

Σε αντίθεση με το 2003, η Άγκυρα αυτή τη στιγμή δεν αισθάνεται πίεση για ανάληψη πρωτοβουλιών προς την κατεύθυνση λύσης του Κυπριακού. Στο διεθνές επίπεδο, οι όποιες νέες κινήσεις της κυβέρνησης Ερντογάν θα εξαρτηθούν απόλυτα από το περιεχόμενο των σχέσεων της Άγκυρας με την Ουάσινγκτον και τις Βρυξέλλες. Σχέσεις που αυτή την περίοδο αντιμετωπίζουν προβλήματα-αγκάθια, όπως η επιβράδυνση των μεταρρυθμίσεων στη χώρα, η στάση της Τουρκίας στο ζήτημα των πυρηνικών του Ιράν, η κρίση με το Ισραήλ κ.ά. Ως εκ τούτου, η πιθανότητα ανάληψης νέων πρωτοβουλιών εκ μέρους της Άγκυρας στο Κυπριακό κρίνεται από μικρή ώς μηδαμινή. Στο εσωτερικό, ο Ρετζέπ Ταγίπ Ερντογάν, κυρίαρχος του πολιτικού παιχνιδιού μετά τη νίκη του στο δημοψήφισμα για τη συνταγματική αναθεώρηση, προσανατολίζεται πλέον σε πολιτειακή αλλαγή, με την καθιέρωση προεδρικού συστήματος, ενώ η κεμαλική αντιπολίτευση επισείει τον κίνδυνο ενός «νέου σουλτάνου». Όλα δείχνουν προετοιμασία για τη μεγάλη τελική μάχη – με αφορμή και το Κουρδικό – η οποία θα κρίνει οριστικά την έκβαση του πολέμου μεταξύ Ερντογάν και στρατηγών. **Σελ. 3, 4**

ΡΕΠΟΡΤΑΖ

- **Ηνωμένα Έθνη:** Διάσκεψη μόνο με συγκατάθεση της Λευκωσίας. **Σελ. 6**
- **Ο ΔΗΣΥ** είναι εκείνος που θα γείρει την πλάστιγγα στο περιουσιακό. **Σελ. 7**

Πιέσεις της Ε.Ε. στους Σέρβους για το Κόσοβο

Μετά την απόφαση του Διεθνούς Δικαστηρίου ότι η μονομερής ανακήρυξη της ανεξαρτησίας του Κοσόβου δεν είναι παράνομη, αυξάνονται οι διεθνείς πιέσεις προς το Βελιγράδι ώστε να δεχθεί ένα συμβιβασμό με την Ευρώπη και τις ΗΠΑ, διαφορετικά ο δρόμος προς την Ε.Ε. ενδεχομένως να κλείσει οριστικά. **Σελ. 20**

Καταχρεωμένες μεγάλες ομάδες της Ευρώπης

Μνημόνιο σωτηρίας του ευρωπαϊκού ποδοσφαίρου από τη χρεοκοπία είναι έτοιμη να εφαρμόσει η UEFA από την περίοδο 2013-2014. Τι θα σημαίνει αυτό; Ότι, πολύ απλά, οι σύλλογοι δεν θα ξοδεύουν περισσότερα απ' όσα κερδίζουν. Στα όρια χρεοκοπίας ακόμη και ιστορικοί σύλλογοι με ηχηρά ονόματα στις τάξεις τους. **Αθλητισμός, σελ. 40**

«Δεν θα φύγει η Coca-Cola από την Κύπρο»

Αντιδράσεις για τις αλλαγές και συνέντευξη του γ.δ. της εταιρείας Αφοί Λανίτη

Η οικονομική κρίση επηρέασε και την εταιρεία Αφοί Λανίτη, του ομίλου Coca-Cola Hellenic, και η επισημοποίηση της φημολογούμενης εδώ και καιρό πρόθεσης για περιορισμό της παραγωγής στην Κύπρο προκαλεί τις ανησυχίες των εργαζομένων. Ο γενικός διευθυντής της εταιρείας Αφοί Λανίτη, Μηνάς Αγγελίδης, προσπαθεί να διασκεδάσει τις εντυπώσεις και διαβεβαιώνει ότι δεν υπάρχει θέμα αποχώρησης της εταιρείας από την κυπριακή αγορά. «Θα συνεχίσουμε να έχουμε παραγωγή στην Κύπρο», υποστηρίζει και τονίζει ότι οι αλλαγές στο οικονομικό περιβάλλον επιβάλλουν την ανάλογη προσαρμογή των εταιρειών. «Αυτό σημαίνει ότι σε κάποια τμήματα της εταιρείας συνεχίζουμε να επενδύουμε, αλλά και σε κάποια άλλα μειώνουμε τα κόστη μας», υποστηρίζει. **Οικονομική, σελ. 6**

Παπούτσια που γράφουν ειδήσεις

Η Ελλάδα της κρίσης είναι κάτω από τον τεράστιο μεγεθυντικό φακό των διεθνών ΜΜΕ. Αφορμή αυτή τη φορά η ρίψη του παπουτσιού εναντίον του πρωθυπουργού Γιώργου Παπανδρέου. **Σελ. 18**

Υπερσύγχρονο «στρατηγείο» Παπανδρέου

Δεν θα είναι στο Μαξίμου

Η γνωστή δημοσιογραφική έκφραση «πηγές του Μαξίμου» θα εκλείψει, ως φαίνεται, τις προσεχείς ημέρες, καθώς σε πλήρη εξέλιξη βρίσκεται η μετακόμιση του Έλληνα πρωθυπουργού, Γιώργου Παπανδρέου, και των στενών συνεργατών του στο νέο και τεχνολογικώς υπερσύγχρονο «στρατηγείο» του, στον 6ο όροφο του Υπουργείου των Εσωτερικών, επί της οδού Βασιλίσσης Σοφίας. **Σελ. 16**

ΚΥΡΙΟ ΑΡΘΡΟ

Όλοι υπό κρίση

Η Κύπρος βρίσκεται μπροστά σε σοβαρά διλήμματα για την οικονομία, αφού τα διαρθρωτικά προβλήματα πρέπει να διορθωθούν άμεσα, πριν καταστεί ακόμα πιο επώδυνη η θεραπεία τους. Είναι δεδομένο πλέον ότι οι μισθολογικές δαπάνες του Δημοσίου, από δυσβάστακτες, σύντομα θα γίνουν αβάστακτες. Σήμερα, όλα τα κόμματα πρέπει να λάβουν την τολμηρή απόφαση να κινηθούν χωρίς εκλογικούς υπολογισμούς. Το Υπουργείο Οικονομικών πρέπει να εγκαταλείψει την τάση της υπερβολικής αισιοδοξίας. Το κυβερνών κόμμα οφείλει να στηρίξει το Υπουργείο Οικονομικών χωρίς υπεκφυγές. Το δε συγκυβερνών ΔΗΚΟ να συζητήσει επί της ουσίας και να δεχτεί τις υποχρεώσεις της Κυπριακής Δημοκρατίας. Η αντιπολίτευση οφείλει να μπει στον διάλογο με απτές και ουσιαστικές εισηγήσεις και να λάβει μέρος στη διαμόρφωση πολιτικής, αντί μόνο της κριτικής της. Σύντομα θα κριθεί η υπευθυνότητα όλων.

Ζωντανή τέχνη στο Διαδίκτυο

Θέατρο, χορός, όπερα, κάθε είδους συναυλίες, αυθεντικές παραστάσεις από το παρελθόν, κινηματογραφικές ταινίες και τηλεοπτικές σειρές διατίθενται στο σαλόνι σας, αρκεί να έχετε τον κατάλληλο υπολογιστή και σύνδεση με το Διαδίκτυο. Μια ενδεικτική έρευνα στις ιστοσελίδες που παρέχουν πλούσιο θέαμα με συμβολικό αντίτιμο και σε αρκετές περιπτώσεις εντελώς δωρεάν. **Τέχνες και Γράμματα, σελ. 25**

ΔΙΑΒΑΣΤΕ ΣΗΜΕΡΑ ΣΤΟΝ «ΑΘΛΗΤΙΣΜΟ» ΤΗΣ «Κ»

ΑΠΟΕΛ - ΑΝΟΡΘΩΣΗ

Λάτιν πλειοψηφία στο ντέρμπι του ΓΣΠ

Οι πορτογαλόφωνοι του ΑΠΟΕΛ βάζουν στοίχημα με τους ισπανόφωνους της «Κυρίας», σε ένα ματς με έντονο άρωμα από ντέρμπι Ιβηρικής και Νοτίου Αμερικής.

ΑΘΛΗΤΙΚΕΣ ΚΑΚΩΣΕΙΣ

Η πίεση φέρνει αντίθετα αποτελέσματα

Ο χρόνος αποθεραπείας δεν επιδέχεται εκπτώσεις, καθώς σε τέτοια περίπτωση ελλοχεύει ο κίνδυνος υποτροπών ή μεταγενέστερων πολύ σοβαρότερων τραυματισμών.

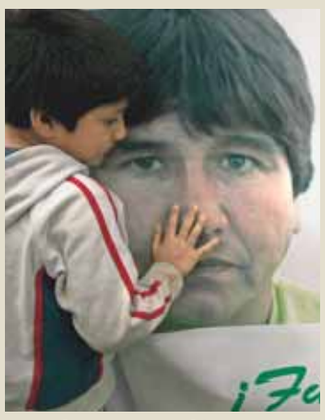

«Αστέρας» της μπάλας στα έγκατα της Γης: Το δράμα του Χιλιανού άσου του '80 που βρίσκεται εγκλωβισμένος στο ορυχείο.

ΟΜΟΝΟΙΑ

Από τον Πάκκο στον Καϊάφα

Ο μέχρι πέρσι εμβληματικός αρχηγός του «τριφυλλιού» ήταν ο τελευταίος που προστέθηκε στη μεγάλη λίστα παικτών οι οποίοι από σημαίες της Ομόνοιας βρέθηκαν στο γήπεδο ως αντίπαλοί της.

ΤΕΝΙΣ

Η αποζημίωση «διώχνει» τον Παγδατή

Τα οικονομικά της Ομοσπονδίας δεν της επιτρέπουν να του καταβάλλει τις 50.000 ευρώ που απαιτούνται, ώστε ο Μάρκος να συμμετέχει στις υποχρεώσεις της εθνικής ομάδας.

kathimerini.com.cy/sport Κάθε μέρα, κάθε λεπτό **ΑΘΛΗΤΙΣΜΟΣ**

Σελ. 22

ΠΟΛΙΤΕΙΕΣ ΑΝΘΡΩΠΩΝ

Γράφει ο **ΑΝΔΡΕΑΣ ΠΑΡΑΣΧΟΣ**

Η ώρα επέστη

«**Μπορώ να περάσω** από το γραφείο σας για ένα ζήτημα πολύ σοβαρό;», άκουσα να με ρωτά κάποιος από τηλεφώνου. Στη δουλειά μας καθημερινά ακούμε και βλέπουμε πολλά. Από πολύ σοβαρά έως και «κουφά». Εξίσου πολλοί είναι και οι άνθρωποι που απευθύνονται στα ΜΜΕ, ελπίζοντας ότι θα κατορθώσουν να επιλύσουν μικρά ή μεγάλα προβλήματά τους μέσω ενός δημοσιεύματος, μιας ραδιοφωνικής ή μιας τηλεοπτικής παρέμβασης. Η φωνή που άκουγα να ζητά να με συναντήσει ήταν, όπως αντιλήφθηκα, ανθρώπου σοβαρού. Ζήτησα να μάθω το όνομά του και για ποιο σοβαρό ζήτημα ήθελε να με συναντήσει. «Έχω αδελφό αγνοούμενο και είμαι σχεδόν σίγουρος ότι γνωρίζετε πληροφορίες που θα βοηθούσαν την οικογένειά μας», είπε. Τον ρώτησα γιατί δεν απευθύνεται στους καθ' ύλην αρμοδίους κι ένιωσα ότι είχα κάμει ήδη την επιπλέον ντρίπλα... Αμέσως και χωρίς να περιμένω απάντηση, του είπα ότι φυσικά και θα τον δεχόμουν στο γραφείο μου ή οπουδήποτε αλλού ήταν βολικό. Ήρθε. Από τα λεγόμενά του πρέπει να είναι σήμερα πενήντα και κάτι. Ξέρει, όπως με πληροφόρησε, ότι ο αδελφός του, ο οποίος το 1974 κατά τη διάρκεια της τουρκικής εισβολής ήταν στην Κερύνεια, χάθηκε στο χωριό Καζάφανι. Κατ' ακρίβεια, η τελευταία φορά που θεάθηκε ζωντανός ήταν στο Καζάφανι και όπως του είπε ο άνθρωπος που του έδωσε την πληροφορία, ο αδελφός του, που ήταν φαντάρος, πιάστηκε αιχμάλωτος από τα κατοχικά στρατεύματα. Είχα καταλάβει από τα λεγόμενά του προς τα πού πήγαινε η κουβέντα. Είχαμε πριν από δύο βδομάδες γράψει σε σχετικό ρεπορτάζ στην «Κ» ότι μετά από ενέργειες που είχαμε κάμει Ε/κ και Τ/κ δημοσιογράφοι, στη βάση πληροφοριών Τ/κ αυτόπτη μάρτυρα, η Διερευνητική Επιτροπή Αγνοουμένων (ΔΕΑ) προχώρησε σε εκταφή σε χώρο στο Καζάφανι και είχε ήδη ανασυρθεί αριθμός λειψάνων. Στον χώρο εκείνον υπήρχε κι άλλος τάφος, ο οποίος ανοίχθηκε το 2005 και από τον οποίον είχαν ανασυρθεί λείψανα 17 αγνοουμένων. Ο άνθρωπος που είχα απέναντί μου και ο οποίος ήξερε ότι ο αδελφός του είχε χαθεί στο Καζάφανι, τώρα, μετά από πέντε χρόνια, άρχισε ξανά να ελπίζει ότι πιθανόν να ανευρεθούν και τα λείψανα του δικού του αγνοουμένου. Όντως, από τα λεγόμενά του έτσι ήταν. Τι ήταν όμως αυτό που ήθελε να μάθει από μένα, πέραν των όσων είχα γράψει; Σε λίγο μού έλυσε την απορία. «Τώρα γίνονται οι εκταφές. Βγάζουν τα λείψανα, τα πάνε στο Ανθρωπολογικό Εργαστήρι της ΔΕΑ και μετά από τρία χρόνια σού λένε σε ποιους αγνοουμένους ανήκουν τα λείψανα που βρήκαν τώρα. Γιατί χρειάζεται τόσος πολύς χρόνος, για να γίνει το DNA τεστ; Κι άμα ανοίξουν έναν ή δύο ή τρεις τάφους με 50-60 ανθρώπους, τότε λογικά ο χρόνος θα επιμηκυνθεί. Κι οι γονείς μας πεθαίνουν ο ένας μετά τον άλλον με τον καημό του αγνοούμενου παιδιού τους. Πέντε χρόνια τώρα ταυτοποίησαν 300 λείψανα. Αν πολλαπλασιάσουμε τον χρόνο με τον συνολικό αριθμό Ε/κ και Τ/κ αγνοουμένων που είναι 2.000, ούτε κι εμείς, που είμαστε τώρα 50 χρόνων, θα φτάσουμε να μάθουμε την τύχη των δικών μας ανθρώπων. Τι μπορούμε να κάνουμε; Πείτε μου εσείς που ξέρετε;».

Τι μπορούσα άραγε να του πω εγώ; Και τι ξέρω για να του πω; Τα δευτερόλεπτα μετά το τελευταίο του ερωτηματικό φαίνονταν αιώνες. Η σκέψη μου βρισκόταν στο Καζάφανι. Νοερά περνούσαν μπροστά μου οι φιγούρες των αιχμαλώτων που τους έστησαν καταμεσής του περιβολιού και τους εκτέλεσαν εκείνο το μαύρο καλοκαίρι του '74. Κι ύστερα τα σκονισμένα πρόσωπα των αρχαιολόγων που προσεκτικά παραμέριζαν τα χώματα κι εναπόθεταν ένα-ένα τα οστά και τα αντικείμενα που ανακάλυπταν στον τάφο. Άκουγα τα λόγια του Αργεντινού ιατροδικαστή Λουίς Φοντεμπρίγκε ότι «οι τάφοι μιλούν» και τα συνέδεσα όλα με το παράπονο του αδελφού του αγνοουμένου που μου έλεγε στην ουσία ότι μπορεί οι τάφοι να μιλούν, οι άνθρωποι όμως αργούν και οι συγγενείς πεθαίνουν...

Ο άνθρωπος που είχα απέναντί μου με κοίταζε με υπομονή, περιμένοντας τις απαντήσεις στα ερωτήματα που μου υπέβαλε. Πριν όμως αρχίσω να λέω τα δικά μου, κάτι θυμήθηκε: «Ξέρετε, κοιτάζω συχνά την ιστοσελίδα της ΔΕΑ και βλέπω ότι για τη διαδικασία των εκταφών και της ταυτοποίησης ξοδεύονται εκατομμύρια ευρώ. Και καλώς. Και ακόμα καλύτερα που γίνονται συνεχώς προσπάθειες να εξασφαλιστούν κι άλλα κονδύλια. Όμως διερωτώμαι με πόσα χρήματα και τι άλλο χρειάζεται, για να επισπευσθεί η διαδικασία; Μήπως χρειάζεται να κάνουμε κάτι κι εμείς οι συγγενείς. Ποιος θα μας πει;».

Ποιος λοιπόν θα απαντήσει στα ερωτήματα του αδελφού του αγνοουμένου; Σίγουρα εγώ δεν μπορώ να του απαντήσω. Μήπως όμως είναι καιρός η ΔΕΑ να σταθεί απέναντι από αυτά τα εύλογα και εξαιρετικής σημασίας ερωτήματα, να δει τους συγγενείς στα μάτια και να προσπαθήσει να τα απαντήσει; Τρόποι υπάρχουν και ΜΜΕ πρόθυμα να μεταδώσουν τις απαντήσεις επίσης υπάρχουν. Και νομίζω ότι η ώρα επέστη.

paraschosa@kathimerini.com.cy

Σχολιάστε στο www.kathimerini.com.cy

ΤΟ ΠΡΟΣΩΠΟ ΤΗΣ ΕΒΔΟΜΑΔΑΣ

«Μάργκαρετ, τι πας να κάνεις...»

Της **ΧΡΙΣΤΙΑΝΑΣ ΒΩΝΙΑΤΗ**

Το βράδυ της 10ης Σεπτεμβρίου, η πολύτεκνη οικογένεια του Κώστα και της Μπερναντέτ Πιερίδη γιόρταζε τα 11α γενέθλια της κόρης τους Ανδρούλας, στην πολυτελή τους κατοικία σε χωριό των προαστίων του Λονδίνου. Τίποτα δεν προμήνυε τη διπλή τραγωδία που θα τους έβρισκε το πρωί της επόμενης ημέρας, όταν ο πατέρας, Κώστας Πιερίδης, και η 16χρονη κόρη του, Μάργκαρετ, έπεφταν νεκροί από τραύματα με μαχαίρι. Μέσα σε λίγες ώρες, η είδηση του ενδοοικογενειακού μακελειού εξαπλώθηκε σε όλα τα ΜΜΕ της Ευρώπης, με τις εικασίες να διαδέχονται η μια την άλλη, τόσο στον βρετανικό, όσο και στον ελληνοκυπριακό Τύπο. Αν

Συγκλονίζει η ανείπωτη τραγωδία που σημειώθηκε στο Έσεξ του Λονδίνου, με πατέρα και κόρη να οδηγούνται στον θάνατο μετά από λογομαχία

και τα πρώτα δημοσιεύματα των βρετανικών εφημερίδων έφεραν τον πατέρα να σκοτώνει την κόρη του και μετά να θέτει τέρμα στη ζωή του, από τις έρευνες που διεξήχθησαν μέχρι στιγμής προκύπτει πως μάλλον το αντίθετο συνέβη. Η νεκροτομή στις σοροὺς του 48χρονου Κώστα Πιερίδη και της 16χρονης κόρης του, Μάργκαρετ, κατέδειξε πως ο θάνατος και των δύο προκλήθηκε από πολλαπλά τραύματα με μαχαίρι, όπως ανακοίνωσε η αστυνομία του Έσεξ, η οποία συνεχίζει τις ανακρίσεις για τις συνθήκες κάτω από τις οποίες επήλθε ο θάνατός τους. Καταλυτική στην εξιχνίαση της όλης υπόθεσης υπήρξε η μαρτυρία της Βρετανίδας συζύγου του Κώστα Πιερίδη, Μπερναντέτ, η οποία ανέφερε στην αστυνομία ότι, λίγο πριν το αιματοκύλισμα, άκουσε τον σύζυγό της να λέει στη Μάργκαρετ στα αγγλικά, «τι πας να κάνεις;».

Η Μάργκαρετ Πιερίδη σε φωτογραφία που κυκλοφορεί στο facebook.

Φίλοι και γείτονες της οικογένειας δεν μπορούν να πιστέψουν αυτό που συνέβη.

Το χρονικό

Σύμφωνα με μαρτυρίες προσώπων από τον συγγενικό κύκλο της τραγικής οικογένειας, η Μπερναντέτ άκουσε τις φωνές του συζύγου της από τα πάνω δωμάτια, όπου βρισκόταν μαζί με τα μικρότερα παιδιά της. Θορυβημένη, έτρεξε κάτω για να δει τι συμβαίνει. Αντίκρισε τον σύζυγό της μέσα σε λίμνη αίματος και την κόρη της να κρατάει ένα μαχαίρι. Παρά το δυνατό σοκ, η σύζυγος έτρεξε κοντά στο άψυχο σώμα και προσπάθησε να του προσφέρει τις πρώτες βοήθειες, παίρνοντας τηλεφωνικά οδηγίες από το νοσοκομείο, ενώ τα μικρότερα παιδιά καλούσαν τους γείτονες σε βοήθεια. Σε κατάσταση αλλοφροσύνης και συνειδητοποιώντας τι έκανε, η Μάργκαρετ πήγε σε άλλο δωμάτιο του σπιτιού και, όταν την αναζήτησε η μητέρα της, τη βρήκε σε λίμνη αίματος. Μεταφέρθηκε εσπευσμένα στο νοσοκομείο, για να ξεψυχήσει μια ώρα αργότερα. Ο ίδιος ο Πιερίδης πέθανε επί τόπου και οι νοσοκόμοι που κλήθηκαν στη σκηνή του εγκλήματος δεν μπόρεσαν να κάνουν οτιδήποτε. Η γενική εντύπωση που επικρατεί είναι πως πατέρας και κόρη είχαν καβγαδίσει έντονα πριν από το επεισόδιο. Ωστόσο, μέλος της οικογένειας ισχυρίστηκε πως πριν το τραγικό συμβάν δεν προηγήθηκε κανένας καβγάς μεταξύ πατέρα και κόρης και πως αυτό που μένει τώρα να ξεκαθαρίσει η αστυνομία του Έσεξ είναι κατά πόσον ο τραυματισμός του Πιερίδη οφείλεται σε ατύχημα, στην προσπάθειά του να πάρει το μαχαίρι από την κόρη του. Από πλευράς της, η χαροκαμένη σύζυγος και μητέρα, Μπερναντέτ Μπας, τη Δευτέρα απηύθυνε έκκληση για σεβασμό στο πένθος της οικογένειας: «Εκτιμούμε τη συμπαράσταση και την υποστήριξη του κόσμου σε μια τόσο τραυματική για εμάς περίοδο. Ωστόσο, θα ήθελα να παρακαλέσω να σεβαστείτε την προσωπική μας ζωή και την ανάγκη μας – εμένα και των παιδιών μου – να θρηνήσουμε για τους αγαπημένους μας». Ο Κώστας Πιερίδης ήταν ιδιοκτήτης ιδιωτικής εταιρείας ασθενοφόρων στο βόρειο Λονδίνο. Καταγόταν από την Κοκκινοτριμιθιά και ζούσε στο Λονδίνο από το 1968.

Φουρτουνιασμένη εφηβεία

Σύμφωνα με τα όσα δημοσιεύτηκαν στα διεθνή ΜΜΕ, η Μάργκαρετ είχε εκδιωχθεί από το σπίτι της, καθώς έκανε χρήση ναρκωτικών ουσιών, και έζησε για κάποιους μήνες σε εστίες και αναμορφωτήρια στη Βρετανία. Αυτό το καλοκαίρι είχε επιστρέψει πίσω στο πατρικό της σπίτι και ζούσε με τον εκατομμυριούχο πατέρα της, Κώστα Πιερίδη, τη μητέρα της, Μπερναντέτ, και τα τέσσερα μικρότερα αδέρφια της. «Τα ξαναβρήκε με τον πατέρα της και ήταν τόσο χαρούμενη, λες και ήταν ψέμα», δήλωσε συμμαθήτριά της, η οποία έζησε μαζί της για κάποιο διάστημα σε αναμορφωτικό σχολείο. Φίλοι της είπαν επίσης ότι η Μάργκαρετ είχε οργανώσει πάρτι στο πολυτελέστατο σπίτι των γονιών της, για την Παρασκευή, αλλά το ακύρωσε. Η οικογενειακή τους φίλη, Σελεστίν Άνταμς, 45 ετών, είπε στον βρετανικό Τύπο ότι η Μάργκαρετ είχε αρχίσει να ξαναφτιάχνει τη ζωή της. «Επέστρεψε πίσω στους γονείς της πριν δύο μήνες και η ζωή της ήταν τέλεια. Ανακαίνισε το δωμάτιό της, αγόρασε καινούργιο iPod, της επιστράφηκε το τηλέφωνο το οποίο της αφαίρεσαν επειδή θεωρούσαν ότι πωλούσε πράγματα», είπε. Το ζεύγος Κώστα και Μπερναντέτ Πιερίδη έχει άλλη μια κόρη, την Κυπρούλα, 8 χρόνων, και δύο μικρότερους γιους, τον Κώστα, 4 χρόνων, και τον Γιώργο, 2 χρόνων.

Ο ΦΙΛΙΣΤΩΡ

Επιλογή: **ΜΙΧΑΛΗΣ Ν. ΚΑΤΣΙΓΕΡΑΣ**

49 χρόνια πρίν στην «Κ» *12.IX.1961*

ΦΟΝΟΣ ΧΑΜΜΕΡΣΚΕΛΝΤ: Νέα Ὑόρκη, 18.– Ὁ γενικὸς γραμματεὺς τοῦ Ο.Η.Ε., Ντὰγκ Χάμμερσκελντ, εὗρε τραγικὸν θάνατον, συντριβέντος τοῦ ἀεροπλάνου τοῦ ὁποίου ἐπέβαινεν εἰς δασώδη περιοχὴν εὑρισκομένην εἰς ἀπόστασιν 8 περίπου μιλίων ἀπὸ τὴν Ντόλα τῆς Βορείου Ροδεσίας. Ὁ Χάμμερσκελντ μετέβαινε πρὸς συνάντησιν τοῦ προέδρου τῆς Κατάγκα Τσόμπε διὰ συνομιλίας. Ἡ ἀπώλειά του δημιουργεῖ κινδύνους διὰ τὸ μέλλον τῶν Ἡνωμ. Ἐθνῶν, ἐνδεχομένως δὲ θὰ ἀναβληθῇ καὶ ἡ δι' αὔριον ἀναμενομένη ἔναρξις τῶν ἐργασιῶν τῆς νέας συνόδου τῆς Γενικῆς Συνελεύσεως. Τὸ Συμβούλιον Ἀσφαλείας τοῦ Ο.Η.Ε. συνεκλήθη ἐπειγόντως ἀπόψε εἰς μυστικὴν συνεδρίασιν, προκειμένου νὰ ἐξετάσῃ τὴν δημιουργηθεῖσαν κατάστασιν κατόπιν τοῦ θανάτου τοῦ Γενικοῦ Γραμματέως.

ΒΙΒΛΙΟΘΗΚΗ ΕΛΛΗΝΩΝ ΚΑΙ ΞΕΝΩΝ ΣΥΓΓΡΑΦΕΩΝ

Μόλις ἐκυκλοφόρησε:

ΕΡΩΦΙΛΗ

ΤΡΑΓΩΔΙΑ

Τοῦ λογιωτάτου καὶ εὐγενεστάτου κυρίου

ΓΕΩΡΓΙΟΥ ΧΟΡΤΑΤΖΗ

ΤΟΥ ΚΡΗΤΟΣ

Εἰς τὴν φωτεινὴν τῆς ψυχάνου, τὴν ἀρχαιοπρεπῆ

Τὸ κλασικὸν ἀριστούργημα τῆς Κρητικῆς Ἀναγεννήσεως, ἐκοσμήθη ὑπὸ εἰδικῆς Κ. Μ. Σάθα: «Κριτικὴ Θέωρησις».

Βενετία 1879. — Πρόλογος: Ἀλέξ. Σαλομοῦ.

ΕΚΔΟΣΕΙΣ ΓΑΛΑΞΙΑ

ΔΟΛΙΟΦΘΟΡΑ; Ἐγνώσθη ὅτι εἰς Νέον Δελχὶ ὁ Ἰνδὸς πρωθυπουργὸς κ. Νέρου ἐδήλωσεν ἀπόψε ὅτι ὁ θάνατος τοῦ Χάμμερσκελντ δυνατὸν νὰ ὀφείλεται εἰς δολιοφθοράν. Εἰς ἀνακοίνωσίν του ὁ κ. Νέρου ἀνέφερε τὰ ἑξῆς: «Δὲν γνωρίζω ἐὰν τοῦτο ὀφείλεται εἰς ἀτύχημα ἢ εἰς δολιοφθοράν τινα. Αἱ συνθῆκαι εἰς τὸ Κογκὸ εἶναι τοιαῦται ὥστε τὰ πάντα εἶναι δυνατά». Προσέθεσεν ὅτι «ἡ ἀπώλεια αὐτὴ δημιουργεῖ ἄκρως σοβαρὰν κατάστασιν διὰ τὰ Ἡνωμ. Ἔθνη». Ὁ εἰς Λεοπολντβὶλ ἐκπρόσωπος τοῦ Ο.Η.Ε. κ. Πονζαλὰ ἠρνήθη νὰ δηλώσῃ τι σχετικῶς μὲ τὰς πιθανότητας δολιοφθορᾶς ἢ ἐπιθέσεως ἐκ μέρους πυραυλοκινήτου ἀεροσκάφους τῆς Κατάγκα κατὰ τοῦ συντριβέντος ἀεροπλάνου. Ὁ κ. Πονζαλὰ εἶπεν ἐπίσης ὅτι τὸ πλήρωμα τοῦ ἀεροπλάνου ἦτο λίαν πεπειραμένον.

ΕΚΤΕΛΕΣΗ ΜΕΝΤΕΡΕΣ: Λονδῖνον, 18.– Ὁ ἐπὶ δεκαετίαν πρωθυπουργὸς τῆς Τουρκίας Ἀντνὰν Μεντερὲς ἐξετελέσθη χθὲς μὲ τὴν σειράν του, συμφώνως πρὸς σύντομον ἐπίσημον ἀνακοίνωσιν. Πρὸς στιγμὴν ὑπῆρξαν ἐλπίδες ὅτι θὰ ἦτο δυνατὸν νὰ διαφύγῃ τὸν θάνατον, κατόπιν της ἀποπείρας αὐτοκτονίας, ἡ ὁποία δὲν ἐπέτρεψε τὴν ἐκτέλεσίν του ταυτοχρόνως μετὰ τῶν Ζορλοῦ καὶ Πολατκάν.

Ἀγγλικαὶ καὶ ἀμερικανικαὶ ἐφημερίδες ἀποδοκιμάζουν τὰς ἐκτελέσεις καὶ γράφουν ὅτι αὗται πιθανὸν νὰ μὴ ὠφελήσουν τὴν Τουρκίαν.

7η ΗΜΕΡΑ

Με άριστα το 10

Γράφει **Ο ΣΠΟΝΔΟΦΟΡΟΣ**

Βρείτε τον Μητσάρα...

1 Στον Περδίκη. Το έξυπνο πουλί από τη μύτη πιάνεται, μια του κλέφτη, δυο του κλέφτη, τρεις του νοικοκύρη, γελάει καλύτερα όποιος γελάει τελευταίος.

2 Στον Αρχιεπίσκοπο. Είναι ίσως ο μοναδικός λόγος για να ακούσει κάποιος τα βαρετά πρωινάδικα του ραδιοφώνου. Την ίδια ώρα, όμως, είναι η προσωποποίηση της παροιμίας «τα ράσα δεν κάνουν τον παπά».

3 Στην Ορμήδεια. Τα σκύβαλα είναι ίσως το φετίχ του κάθε Κύπριου. Είναι το Viagra που ξυπνά τον Ελληνάρα μέσα μας, μιας και κάθε λίγα χρόνια έχουμε ένα χωριό να επαναστατεί υψώνοντας το λάβαρο του Κοτσιάτη και να πλακώνεται για τη χάρη τους. Ιστορίες του χωρκού.

4 Στο ΑΚΕΛ. Ξεκινούν μαθήματα, λέει, στελεχών, για τον Κάρολο Μαρξ και το κακό λοιπό συναπάντημα. Δεν διευκρινίστηκε αν θα υπάρχει και μάθημα τακτικής από τον Λεμονή.

5 Στον Χαρίλαο Σταυράκη. Όποιος δεν θέλει να πάει στον μύλο της ΠΑΣΥΔΥ, πέντε μέρες κοσκινίζει. Κατέθεσε προϋπολογισμό μεγάλου ελλείμματος για να κλαφτεί στη Βουλή και τα ΜΜΕ μπας και του περάσουν μέτρα. Μάρθα Βούρτση του Aperitivo.

6 Στον πρόεδρο Νικ. Στην Ελλάδα εδώ και είκοσι χρόνια υπάρχει ο γνωστός «Μητσάρας», ο οποίος τρέχει πίσω από τις διασημότητες – κυρίως του ποδοσφαίρου – και στέκεται πίσω από αυτές την ώρα που δίνουν συνεντεύξεις. Ο πρόεδρος Νίκος, στα πλαίσια της ημιεπίσημης προεκλογικής του εκστρατείας, πήρε κάμερα μαζί του για να απαθανατίσει τη συνεύρεση με τους Ευρωπαίους ηγέτες. Έλα όμως που πρόλαβαν οι λοιποί και πήραν θέση, ο πρόεδρος δεν είχε καλό πλάνο και εκτυλίχθηκε on camera ένα δράμα. Ο πρόεδρος να σκουντά για να φανεί κάπου στα «ορεινά» και ο κάμεραμαν να ζουμάρει, να τον ψάχνει και να μην τον βρίσκει. Πατάτες αντιναχτές λαλώ σου...

7 Στον Αντώνη Προκοπίου «Κίτα». Τέτοια φαντασία, τέτοια ευρηματικότητα αυτό το παιδί, και να πηγαίνει ανεκμετάλλευτη; Είναι κρίμα που ένα κανάλι δεν του προτείνει να γράψει σίριαλ. Τα μυστικά της πανσέλληνου σε φόντο κόκκινο.

8 Στην ΥΚΑΝ. Έχει κάνει ένα τεράστιο βήμα στην απενοχοποίηση του «χόρτου» αναλαμβάνοντας η ίδια την επίσημη εισαγωγή πρώτης ποιότητας εμπορεύματος από την Ολλανδία. Αυτό θα πει προοδευτικές ιδέες κοντά στον πολίτη από το σώμα! www.ykan-xorto.com.

9 Στον Πρόεδρο Χριστόφια. Όλοι οι μεγάλοι ηγέτες αρέσκονται στην κριτική και την υπομένουν με ιώβεια στωικότητα. Έτσι και ο Πρόεδρος Χριστόφιας, από κούνια ψύχραιμος άνθρωπος, σε πρόσφατη έξαρση ειλικρίνειας, κάλεσε τους Κύπριους να διαβάζουν κάθε μέρα... «Χαραυγή». Βαρέθηκε ο άνθρωπος τις κολακείες τις «Αλήθειας».

10 Στον Ομπάμα. Αν έχουμε μια ελπίδα να μην ξαναδιεκδικήσει ο Χριστόφιας και η κα Έλση την Προεδρία είναι ο πρόεδρος Ομπάμα. Με τη δήλωσή του «η Κύπρος είναι σημαντικός εταίρος των ΗΠΑ» έφερε το Προεδρικό στα όρια της απόφασης να ξενιτευτεί.

Η «άτακτη» γριά:

ΕΙΠΕ

«Σε παρατώ! Αποφάσισα να ζήσω τον έρωτά μου με τον Σπυρίδωνα»

ΗΘΕΛΕ ΝΑ ΠΕΙ

«Όλα είναι δυνατά με τον Δημήτρη Πρόεδρο»

Η ΚΑΘΗΜΕΡΙΝΗ

Ιδιοκτησία

«Η ΚΑΘΗΜΕΡΙΝΗ, ΠΟΛΙΤΙΚΗ ΟΙΚΟΝΟΜΙΚΗ ΕΦΗΜΕΡΙΔΑ ΕΚΔΟΣΗ ΚΥΠΡΟΥ ΛΤΔ»

Εκδίδεται σε συνεργασία και μετά από άδεια της εταιρείας «Η Καθημερινή» Α.Ε. - Έκδοση Εντύπων - Μέσων Μαζικής Ενημέρωσης»

Πρόεδρος Δ.Σ.: **Κωστας Ιορδανιδης** ■ Γενικός Διευθυντής: **Χριστης Λοττιδης** ■ Διευθυντής: **Ανδρεας Παρασχος** ■ Αρχισυντάκτης: **Γιαννης Αντωνιου**

Υπεύθυνος Οικονομικού: **Μιχαλης Περσιανης** ■ Υπεύθυνος Καλλιτεχνικού: **Κωστας Σωτηροπουλος** ■ Υπεύθυνος Ατελιέ: **Παντελης Δαμιανου**

Νίκου Κρανιδιώτη 7Ε, 3ος όροφος, 2411 Έγκωμη, Λευκωσία, Κύπρος
e-mail: info@kathimerini.com.cy Τηλ.: 22472500 Fax: Σύνταξη +357 22472540
Fax: Διαφημιστικό Τμήμα - Μικρές Αγγελίες +357 22472550

Διευθυντής: **Αλεξης Παπαχελας** ■ Διεύθυνση συντάξεως: **Νικος Κωνστανταρας - Κωστης Φαφουτης**

ΑΠΑΓΟΡΕΥΕΤΑΙ η αναδημοσίευση, αναπαραγωγή, διασκευή ή απόδοση του περιεχομένου της εφημερίδας με οποιονδήποτε τρόπο, χωρίς προηγούμενη γραπτή άδεια του εκδότη.

EPA

Χωρίς πίεση από Ε.Ε. και ΗΠΑ, η Τουρκία δεν πρόκειται να προβεί σε καμιά κίνηση προς την κατεύθυνση της λύσης στο Κυπριακό. Κι αυτό διότι, πέραν όλων των άλλων, γνωρίζει ότι η ευρωπαϊκή της πορεία δεν είναι διασφαλισμένη.

Χαμηλά στην ατζέντα της το Κυπριακό

Σε αντίθεση με το 2003, η Άγκυρα τώρα δεν αισθάνεται πίεση για κινήσεις προς την κατεύθυνση της λύσης

Του **ΝΙΚΟΥ ΣΤΕΛΓΙΑ**

Θα πραγματοποιήσει νέες κινήσεις στο Κυπριακό η Άγκυρα μετά τη νίκη του ΑΚΡ στο δημοψήφισμα της επόμενης Κυριακής; Το συγκεκριμένο ερώτημα φαίνεται πως απασχολεί τους διπλωματικούς και δημοσιογραφικούς κύκλους σε Αθήνα και Λευκωσία. Μια σημαντική μερίδα Ελλήνων και Κυπρίων αναλυτών τονίζουν ότι οι νέες εξελίξεις «διευκολύνουν» τη θέση της τουρκικής κυβέρνησης ως προς τη λήψη νέων στρατηγικών αποφάσεων σχετικά με το Κυπριακό.

Οι οποιεσδήποτε νέες κινήσεις της Άγκυρας έχουν άμεση σχέση με ένα μείζον ερώτημα: Πώς φαίνεται σήμερα το Κυπριακό από την Άγκυρα; Η περίοδος του ενός έτους που μεσολάβησε από την ανάδειξη του Αχμέτ Νταβούτογλου στο αξίωμα του υπουργού Εξωτερικών της Τουρκίας μέχρι το δημοψήφισμα της περασμένης Κυριακής μπορεί να αποτελέσει τη βάση προς απάντηση του συγκεκριμένου ερωτήματος. Τούρκοι δημοσιογράφοι που μίλησαν στην «Κ» υπογραμμίζουν το γεγονός ότι κατά τη διάρκεια αυτής της περιόδου (2009-2010) το Κυπριακό δεν βρέθηκε στο πολιτικό προσκήνιο της Τουρκίας. Με άλλα λόγια, τα πολιτικά κόμματα της χώρας, τα πρωτοσέλιδα των τουρκικών εφημερίδων, καθώς και η κοινή γνώμη της Τουρκίας δεν έδειξαν αξιοσημείωτο ενδιαφέρον για τις εξελίξεις στο Κυπριακό. Οι σχέσεις της Τουρκίας με την Αρμενία, τις ΗΠΑ, το Ισραήλ και τις μουσουλμανικές χώρες επισκίασαν το ενδιαφέρον της χώρας για την Κύπρο.

Κατά τη διάρκεια αυτής της περιόδου, το Κυπριακό απασχόλησε αποκλειστικά τους κύκλους του Υπουργείου Εξωτερικών, τον διαπραγματευτή της Τουρκίας στην Ε.Ε., Εγκεμέν Μπαγίς, καθώς και τον αντιπρόεδρο της τουρκικής κυβέρνησης, Τζεμίλ Τσιτσέκ (σε ό,τι αφορά τις οικονομικές σχέσεις της Τουρκίας με τους Τουρκοκυπρίους). Οι συγκεκριμένοι παράγοντες της τουρκικής πολιτικής σκηνής επαναλαμβάνουν συχνά τις συνηθισμένες τοποθετήσεις της Άγκυρας. Επίσης, κατά διαστήματα, ο Τούρκος πρωθυπουργός, Ρετζέπ Ταγίπ Ερντογάν, αλλά και ο πρόεδρος της Τουρκικής Δημοκρατίας, Αμπντουλάχ Γκιουλ, δεν παρέλειψαν να τοποθετηθούν σχετικά με το Κυπριακό. Μάλιστα, τον προηγούμενο Οκτώβριο, στην εναρκτήρια ομιλία για τη νέα χρονιά λειτουργίας της Μεγάλης Εθνοσυνέλευσης της Τουρκίας ο κ. Γκιουλ αναφέρθηκε για πρώτη φορά στο «τουρκικό κρατίδιο της Κύπρου» και απέφυγε την αναφορά στην «ΤΔΒΚ».

Από Βρυξέλλες και Ουάσινγκτον εξαρτώνται οι όποιες νέες κινήσεις της κυβέρνησης Ερντογάν

Από την άλλη, το τελευταίο διάστημα, ο κ. Ερντογάν και οι συνεργάτες του κατέβαλλαν προσπάθειες να «πιέσουν» τη Λευκωσία, αφήνοντας να εννοηθεί ότι η κυβέρνησή τους μελετά εναλλακτικά σενάρια για το Κυπριακό (μοντέλο Ταϊβάν).

Μπορούμε να πούμε ότι οι διεθνείς παράγοντες κατά την περίοδο 2009-2010, κατά την οποία η Τουρκία δεν έλαβε καμία αξιοσημείωτη πρωτοβουλία στο Κυπριακό ως προς την κατεύθυνση της τελικής λύσης, δεν έδειξαν ιδιαίτερο ενδιαφέρον για το Κυπριακό. Ειδικά εάν συγκρίνουμε την περίοδο 2009-2010 με την περίοδο του Σχεδίου Ανάν, όταν οι διεθνείς παράγοντες είχαν στραμμένη την προσοχή τους στο Κυπριακό, θα δούμε ότι το βλέμμα της Άγκυρας ήταν στραμμένο στη Λευκωσία.

Στην Τουρκία οι έμπειροι αναλυτές συμφωνούν ότι το κυβερνών ΑΚΡ, το οποίο κατά την άνοδό του στην εξουσία επιθυμούσε να εξασφαλίσει την υποστήριξη της Ε.Ε. και των ΗΠΑ, το 2004 υποστήριξε το Σχέδιο Ανάν, οδηγώντας στην εξασφάλιση του «ναι» των Τουρκοκυπρίων. Σήμερα η Άγκυρα, διά στόματος κορυφαίων κυβερνητικών στελεχών της, επαναλαμβάνει με επιμονή μια συγκεκριμένη θέση: Η Ε.Ε. και οι ΗΠΑ πρέπει να αναγνωρίσουν τη θετική συμβολή του ΑΚΡ στην προώθηση του Σχεδίου Ανάν και να ανταμείψουν την Άγκυρα και την τουρκοκυπριακή πλευρά. Με βάση τη συγκεκριμένη τοποθέτηση της Άγκυρας, το σίγουρο είναι ότι η πορεία των σχέσεων του ΑΚΡ με τις Βρυξέλλες και την Ουάσινγκτον, ανεξάρτητα από τις πολιτικές εξελίξεις στην Τουρκία, θα καθορίσουν την εμβέλεια και το περιεχόμενο των στρατηγικών κινήσεων της Άγκυρας στο Κυπριακό. Κύκλοι Τούρκων αναλυτών διευκρινίζουν ότι αυτή την περίοδο οι σχέσεις της Άγκυρας με τις Βρυξέλλες και την Ουάσινγκτον αντιμετωπίζουν διάφορα σοβαρά προβλήματα-αγκάθια (η επιβράδυνση των μεταρρυθμίσεων, η στάση της Τουρκίας στο ζήτημα των πυρηνικών του Ιράν, η κρίση με το Ισραήλ κ.ο.κ.) και επισημαίνουν τον υψηλό βαθμό δυσκολίας ανάληψης νέων πρωτοβουλιών εκ μέρους της Τουρκίας σε σημαντικά ζητήματα, όπως το Κυπριακό. Επίσης, θα πρέπει να τονιστεί το γεγονός ότι η οποιαδήποτε κίνηση της Τουρκίας στο Κυπριακό θα βρίσκεται σε άμεση συνάρτηση με την κατεύθυνση την οποία επιθυμεί να δώσει η Άγκυρα στις σχέσεις της με την Ε.Ε. και τις ΗΠΑ.

ΔΙΑΒΑΣΤΕ ΕΠΙΣΗΣ

Αποστολή της «Καθημερινής» στην Άγκυρα. **Σελ. 4**

ΑΡΘΡΟ

Του **ΣΑΜΙ ΚΟΕΝ**

Να ξεκαθαρίσει τη θέση της η Ε.Ε.

Η **ευρωπαϊκή** κοινή γνώμη χαιρέτισε το αποτέλεσμα του δημοψηφίσματος. Οι εκπρόσωποι της Ε.Ε. τόνισαν ότι το αποτέλεσμα του δημοψηφίσματος θα συμβάλει θετικά στην ευρωπαϊκή πορεία της Τουρκίας. Όμως αυτό το θετικό κλίμα δεν θα πρέπει να μας οδηγήσει σε αισιοδοξία σε ό,τι αφορά τη στάση της Ε.Ε. έναντι της Τουρκίας. Πρώτα από όλα, η Ε.Ε. θα αναμένει την εφαρμογή των νέων συνταγματικών τροποποιήσεων. Δεύτερον, η Ε.Ε. δεν είναι ικανοποιημένη με την περιορισμένη συνταγματική τροποποίηση και αναμένει ριζικές μεταρρυθμίσεις σε πολλά σημαντικά πεδία. Ακόμη και στην περίπτωση της πραγματοποίησης αυτών των μεταρρυθμίσεων, η ένταξη της Τουρκίας στην Ε.Ε. δεν είναι δεδομένη. Δυστυχώς υπάρχουν σημαντικά εμπόδια. Πρώτον, το δίδυμο Σαρκοζί-Μέρκελ δεν επιθυμεί την ένταξη της Τουρκίας στην Ε.Ε. Δεύτερον, υπάρχουν τα εμπόδια που θέτει η ελληνοκυπριακή πλευρά. Εξαιτίας των όρων που θέτει η Κύπρος, έχουν παγώσει πολλά κεφάλαια στις διαπραγματεύσεις για την ένταξη της Τουρκίας στην Ε.Ε., με αποτέλεσμα αυτή τη στιγμή να μπορούν να συζητηθούν μόνο τρία κεφάλαια. Επίσης, το ζήτημα του ανοίγματος των τουρκικών λιμανιών στην Κύπρο σύντομα θα βρεθεί στο προσκήνιο. Εξαιτίας αυτού του ζητήματος, ενδέχεται να παγώσει η ενταξιακή πορεία της Τουρκίας. Σήμερα η Τουρκία αναμένει από την Ε.Ε. να αποσαφηνίσει τη βούλησή της για την ένταξη της Τουρκίας στην Ε.Ε. και να επιταχύνει τις διαπραγματεύσεις. Αναρωτιέται κανείς: Θα μπορέσει να επιδείξει θάρρος ως προς αυτή την κατεύθυνση η Ε.Ε.;

Ο κ. Σαμί Κοέν είναι αρθρογράφος της τουρκικής εφημερίδας «Μιλλιγιέτ».

JOY SETS THE RULES.

*Τώρα το νέο BMW 520d είναι εξοπλισμένο με το πακέτο Business που περιλαμβάνει αυτόματο κιβώτιο 8 ταχυτήτων, αισθητήρες στάθμευσης, δερμάτινη επένδυση, σύστημα ανοικτής ακρόασης Bluetooth και φυσικά την υπηρεσία Basic Service Inclusive, για να απολαμβάνετε το προγραμματισμένο service για 5 χρόνια ή μέχρι τη συμπλήρωση 100,000 χλμ., χωρίς κανένα δικό σας κόστος.

ΝΕΟ BMW 520d. €45.950*
ΧΑΡ. ΠΗΛΑΚΟΥΤΑΣ ΛΤΔ, ΠΑΓΚΥΠΡΙΟΣ ΑΡΙΘΜΟΣ: 77 77 16 00.

BMW EfficientDynamics
Λιγότεροι ρύποι. Μεγαλύτερη οδηγική απόλαυση.

*Η τιμή περιλαμβάνει τέλη εγγραφής και άδεια κυκλοφορίας
Ο εξοπλισμός του βασικού μοντέλου μπορεί να διαφέρει από αυτόν της φωτογραφίας

BMW 520d: Κατανάλωση (lt/100km): 5,2, Εκπομπές Ρύπων CO_2 (gr/km): 137

520d | 5.2 l/100 km | 184 hp

Διαβάστε στο www.kathimerini.com.cy Κυρίαρχες οι ΗΠΑ στη διεθνή κατάταξη των πανεπιστημίων με πρώτο το Χάρβαρντ.

AP PHOTO / BURHAN OZBILICI

Το δημοψήφισμα της περασμένης Κυριακής για την τροποποίηση 26 άρθρων του συντάγματος συνέπεσε σκόπιμα με την 30ή επέτειο από το αιματηρό πραξικόπημα του στρατηγού Κενάν Εβρέν.

REUTERS / OSMAN ORSAL

Η ευρεία επικράτηση του «ναι», με ποσοστό 58%, στο δημοψήφισμα της Κυριακής αποτέλεσε σημείο καμπής στη συστηματική προσπάθεια του κυβερνώντος κόμματος ΑΚΡ να μεταμορφώσει εκ βάθρων το τουρκικό πολιτειακό σύστημα.

Η αποφασιστική μάχη του Ερντογάν

Μετά τη νίκη στο δημοψήφισμα, συγκεντρώνει δυνάμεις για την τελική αναμέτρηση με το κεμαλικό στρατιωτικό και δικαστικό κατεστημένο

Του απεσταλμένου μας στην ΑΓΚΥΡΑ
ΠΕΤΡΟΥ ΠΑΠΑΚΩΝΣΤΑΝΤΙΝΟΥ

«Μας λένε ότι το παρακάναμε και ότι θα έχουμε την τύχη του Μεντερές» δήλωσε πρόσφατα, σε μαχητική συγκέντρωση στην Προύσα, ο Τούρκος πρωθυπουργός Ταγίπ Ερντογάν, παραπέμποντας στον προκάτοχό του που επίσης συγκρούστηκε με το κεμαλικό κατεστημένο για να καταλήξει στην αγχόνη, πριν από μισό αιώνα. Ωστόσο, το φορτίο της Ιστορίας δεν κάμπτει τον μόνο Τούρκο πολιτικό που τόλμησε να απογυμνώσει τους στρατιωτικούς στα μάτια της κοινής γνώμης, πρώτα με τις αποκαλύψεις για τις υποθέσεις «Εργκένεγκον» και «Βαριοπούλα» και έπειτα με το δημοψήφισμα της περασμένης Κυριακής, το οποίο συνέπεσε σκόπιμα με την 30ή επέτειο από το αιματηρό πραξικόπημα του στρατηγού Κενάν Εβρέν. «Σε αντίθεση με τον Μεντερές, εγώ πρώτα πήγα φυλακή και μετά εκλέχτηκα πρωθυπουργός», συνηθίζει να λέει ο Ερντογάν.

Η ευρεία επικράτηση του «ναι», με ποσοστό 58%, στο δημοψήφισμα για την τροποποίηση 26 άρθρων του Συντάγματος αποτέλεσε σημείο καμπής στη συστηματική προσπάθεια του κυβερνώντος Κόμματος Δικαιοσύνης και Ανάπτυξης (ΑΚΡ) να μεταμορφώσει εκ βάθρων το τουρκικό πολιτειακό σύστημα. Με την έκτη νίκη του σε ισάριθμες εκλογικές αναμετρήσεις μέσα σε οκτώ χρόνια- κάτι χωρίς προηγούμενο στα τουρκικά πολιτικά χρονικά- ο Ερντογάν αποδεικνύεται ανοξείδωτος, μέχρι στιγμής, στη φθορά της εξουσίας και στις αλλεπάλληλες τρικλοποδιές του «βαθέος κράτους». Ακόμη περισσότερο, που αυτή τη φορά είχε απέναντί του το σύνολο της κοινοβουλευτικής αντιπολίτευσης -τους κεμαλιστές του CHP και τους υπερεθνικιστές του MHP, που έκαναν λυσσαλέα εκστρατεία υπέρ του «όχι» - όπως και το σύνολο των κουρδικών κομμάτων, από το νόμιμο BDP μέχρι το παράνομο PKK και τον φυλακισμένο Οτσαλάν, που καλούσαν σε αποχή.

«Δεν είμαι οπαδός του Ερντογάν, αλλά ο άνθρωπος είναι πολιτική ιδιοφυΐα» μας είπε στην Αγκυρα ο Γκιουβέν Σακ, επικεφαλής του ανεξάρτητου ινστιτούτου οικονομικών ερευνών TEPAV, ιδρύματος που απηχεί αναζητήσεις των κοσμικών επιχειρηματικών ελίτ και ουδεμία σχέση έχει με το πολιτικό Ισλάμ. «Σ' αυτήν την αναμέτρηση κατάφερε να διευρύνει τα κοινωνικά ερείσματα του ΑΚΡ διεμβολίζοντας μεγάλο μέρος της εκλογικής βάσης του MHP και ένα μειοψηφικό, αλλά όχι α-

Ανοξείδωτος στη φθορά της εξουσίας και στις αλλεπάλληλες τρικλοποδιές του «βαθέος κράτους».

σήμαντο τμήμα της βάσης των κουρδικών κομμάτων. Οκτώ χρόνια μετά την άνοδό του στην εξουσία, το ΑΚΡ του Ερντογάν έχει αποκτήσει βαθιές ρίζες, από τις νέες επιχειρηματικές ελίτ της Ανατολίας μέχρι τα λαϊκά στρώματα της Κωνσταντινούπολης».

Ως προς την ουσία των αλλαγών, πέραν των δευτερευουσών διατάξεων, που έχουν στόχο να ικανοποιήσουν τις Βρυξέλλες (συνήγορος του πολίτη, θετικές διακρίσεις υπέρ των γυναικών, συλλογικές διαπραγματεύσεις στο Δημόσιο), ο Ερντογάν πέτυχε να αποδυναμώσει τους δύο βασικούς πυλώνες της κεμαλικής γραφειοκρατίας: Τον στρατό, οι επικεφαλής του οποίου θα δικάζονται στο εξής από πολιτικά δικαστήρια για εγκλήματα εναντίον του κράτους, και την κάστα των δικαστών, που απειλούσε ανά πάσα στιγμή να διαλύσει το ΑΚΡ και ναρκοθετούσε τις σοβαρότερες πρωτοβουλίες του.

Στην πραγματικότητα, οι ηγεσίες και των δύο σωμάτων, στρατού και δικαιοσύνης, είχαν αποδυναμωθεί εδώ και καιρό, καθώς το ΑΚΡ, με την αποφασιστική οικονομική και οργανωτική συμβολή του ισλαμικού δικτύου του Φετουλά Γκιουλέν, είχε διεισδύσει στα κατώτερα και μεσαία κλιμάκια της ιεραρχίας. Τώρα φαίνεται ότι πλησιάζει η στιγμή που η πολύχρονη, εξαντλητική πολιορκία θα δώσει τη θέση της στην τελική έφοδο για την κατάληψη των εξασθενημένων «οχυρών». Ο σύμβουλος του Τούρκου πρωθυπουργού Ιμπραήμ Καλίν, τον οποίο συναντήσαμε στο κέντρο Τύπου το βράδυ του δημοψηφίσματος, μας είπε:

«Με τη σημερινή νίκη ανοίγει ο δρόμος για ένα εντελώς νέο Σύνταγμα της τουρκικής δημοκρατίας, κάτι που επιχείρησε το ΑΚΡ το 2007, αλλά δεν εξασφάλισε τότε την αναγκαία συναίνεση. Ο πρωθυπουργός θα αρχίσει αμέσως τις σχετικές διαδικασίες με τα άλλα κόμματα. Παράλληλα, θα συνεχιστεί με ανανεωμένο δυναμισμό η πρωτοβουλία της κυβέρνησης στο κουρδικό».

Ο Γκιουβέν Σακ περιγράφει ως εξής το επικρατέστερο σενάριο των εξελίξεων μέσα στα επόμενα δύο χρόνια: «Από σήμερα αρχίζει μια μακρά προεκλογική περίοδος για τις κρίσιμες βουλευτικές εκλογές που θα γίνουν γύρω στον Ιούνιο του 2011. Ο Ερντογάν μπαίνει στην τελική ευθεία με σημαντικό προβάδισμα και όλα δείχνουν ότι θα τις κερδίσει. Θα προχωρήσει αμέσως σε θεμελιώδη, συνταγματική αναθεώρηση, η οποία μεταξύ άλλων θα καθιερώσει σύστημα προεδρικής δημοκρατίας, με ισχυρές αρμοδιότητες του προέδρου, ο οποίος ήδη από την προηγούμενη αναθεώρηση εκλέγεται απ' ευθείας από τον λαό. Τέλος, θα επιχειρήσει, πιθανότατα, να καταλάβει ο ίδιος αυτό το αξίωμα στις εκλογές του 2012, ολοκληρώνοντας το πολιτικό σχέδιο που είχε εξ αρχής στο μυαλό του».

Ωστόσο, ο Ερντογάν είναι υποχρεωμένος να δώσει και την τελική μάχη με το κεμαλικό κατεστημένο σε επικίνδυνη, ανηφορική πλαγιά. Είναι αμφίβολο κατά πόσο οι ηγεσίες του στρατού και της δικαιοσύνης θα παρακολουθήσουν παθητικά την επιχειρούμενη «μεταπολίτευση», αρκούμενες σε μια μάχη οπισθοφυλακών για να διασώσουν κάποια προνόμια και να εξασφαλίσουν την ατιμωρησία για αμαρτίες του παρελθόντος. Επειτα, το δημοψήφισμα υπενθύμισε σε όλους ότι είναι πάντα ενεργή η χρονοβόμβα του Κουρδικού. Οπως σημειώνει ο πολύ γνωστός αναλυτής Μεχμέτ Αλί Μπιράντ, η τεράστια αποχή στις κουρδικές περιοχές (65% στο Ντιργιάρμπακιρ, 91% στο Χακιάρι) «επιβεβαίωσε ότι ο συνασπισμός BDP - PKK διατηρεί τον έλεγχο των νοτιοανατολικών περιοχών» και ότι «το Κουρδικό δεν μπορεί να αντιμετωπιστεί παρά μόνο με πολιτικά μέσα, σε διάλογο με το BDP». Ενας παροξυσμός εθνικιστικών παθών στη χώρα λόγω ενδεχόμενης πυράκτωσης του Κουρδικού θα μπορούσε να εκτροχιάσει την πορεία του Ερντογάν. Κάτι ανάλογο οδήγησε στην ανατροπή του Μεντερές από τον στρατό, μόνο που τότε στη θέση των Κούρδων ήταν οι Ελληνες.

Οι θεωρίες περί «νέου Πούτιν»

«Ζήτω ο σουλτάνος μας»! Μ' αυτόν τον προκλητικό τίτλο, που συνοδευόταν από ένα χλευαστικό φωτομοντάζ του Ερντογάν εν είδει ηγεμόνα της Οθωμανικής Αυτοκρατορίας, υποδέχθηκε το αποτέλεσμα του δημοψηφίσματος η εφημερίδα Sozcu, από τους ανερχόμενους αστέρες του αντι-ΑΚΡ στρατοπέδου στον χώρο του Τύπου.

Παρά την υπερβολή του, το πρωτοσέλιδο της εν λόγω εφημερίδας απηχεί πραγματικούς φόβους ευρύτερων στρωμάτων της τουρκικής κοινωνίας, οι οποίοι εκφράστηκαν και με τη μαζική αποδοκιμασία του Ερντογάν -μόλις μια ώρα μετά τον εκλογικό του θρίαμβο- από το κοσμοπολίτικο κοινό της Κωνσταντινούπολης στον τελικό του παγκοσμίου πρωταθλήματος μπάσκετ μεταξύ Τουρκίας και ΗΠΑ. Τα μορφωμένα μεσοστρώματα στις ακτές του Αιγαίου και της Μεσογείου υποπτεύονται ότι ο εκδημοκρατισμός και η ευρωπαϊκή προοπτική χρησιμεύουν στον Ερντογάν μόνο όπως οι σκαλωσιές στις οικοδομές: Μόλις φτιαχτεί το κτίριο, τις απομακρύνουμε.

Οι υποστηρικτές των θεωριών περί «κρυφής ισλαμικής ατζέντας» και «νέου Πούτιν» ανασύρουν από τα αρχεία παλιότερες, δημόσιες δηλώσεις του Ερντογάν, προτού ακόμη αναλάβει την πρωθυπουργία, ότι «η δημοκρατία είναι μέσο και όχι σκοπός» και ότι «είναι αδύνατον να είναι κανείς μουσουλμάνος και οπαδός του λαϊκού κράτους ταυτόχρονα». Επιπλέον, επικαλούνται την πρόσφατη, απειλητική προειδοποίησή του στην κυριότερη οργάνωση των Τούρκων βιομηχάνων, TUSIAD, ότι «όποιος δεν παίρνει καθαρή θέση (στο δημοψήφισμα) θα εκμηδενιστεί» και την επιβολή υπέρογκου προστίμου στον αντιπολιτευόμενο εκδοτικό όμιλο Ντογάν για φοροδιαφυγή.

Δεν λείπουν και αυτοί που κατηγορούν τον Ερντογάν και τους συμμάχους του ότι πολεμούν τον αυταρχισμό και το παρακράτος με παρακρατικά μέσα. Αυτόν τον καιρό, σπάει όλα τα ταμεία το βιβλίο του Χανεφί Αβτσί, πρώην αρχηγού της αστυνομίας στο Εσκί Σεχήρ, με τίτλο: «Χθες κράτος, σήμερα σέχτα». Το βιβλίο υποστηρίζει εν ολίγοις ότι πολλές από τις αποκαλύψεις για την πολύκροτη υπόθεση Εργκένεγκον, με την οποία διώκονται εκατοντάδες στρατιωτικοί και πολίτες για συνωμοσία, είναι χαλκευμένες, προϊόντα αντίστοιχης συνωμοσίας από το δίκτυο του Γκιουλέν.

AFP PHOTO / ARIS MESSINIS

Μαζική αποδοκιμασία του Ταγίπ Ερντογάν -μόλις μια ώρα μετά τον εκλογικό του θρίαμβο- από το κοσμοπολίτικο κοινό της Κωνσταντινούπολης στον τελικό του παγκοσμίου πρωταθλήματος μπάσκετ μεταξύ Τουρκίας και ΗΠΑ.

REUTERS / UMIT BEKTAS

Η αποχή στις κουρδικές περιοχές όπως το Ντιγιαρμπακίρ άγγιξε το 65%.

Οι αυταρχικές τάσεις του πρωθυπουργού και οι φόβοι των μορφωμένων μεσοστρωμάτων στις ακτές του Αιγαίου.

Ο καθηγητής Τσενγκίζ Ακτάρ, επικεφαλής του τμήματος ευρωπαϊκών σπουδών στο Πανεπιστήμιο Μπαχτσεσεχίρ της Κωνσταντινούπολης, απορρίπτει αυτές τις κατηγορίες. Με αριστερό υπόβαθρο και ευρεία γνώση της ευρωπαϊκής πολιτικής φιλοσοφίας, αυτοπροσδιορίζεται ως φιλελεύθερος, κριτικός υποστηρικτής του ΑΚΡ «ελλείψει καλύτερης λύσης για τον εκδημοκρατισμό της Τουρκίας». Ακριβώς γι' αυτό, οι προειδοποιήσεις του έχουν πρόσθετη σημασία:

«Είναι αλήθεια ότι ο Ερντογάν έχει, κατά βάθος, αυταρχικές τάσεις. Είμαι αντίθετος στο προεδρικό σύστημα και αν τελικά το επιχειρήσει πιστεύω ότι θα έχει ως αποτέλεσμα να περιθωριοποιηθεί η ζωτικά αναγκαία υπόθεση του εκδημοκρατισμού και η εξίσου ζωτική υπόθεση της πολιτικής επίλυσης του Κουρδικού - ζητήματα που θα έπρεπε να κυριαρχήσουν στην προσεχή συνταγματική αναθεώρηση, τα ιεραρχεί δε ως καθοριστικά και ο πρόεδρος Αμπντουλάχ Γκιουλ. Αυτήν τη στιγμή γίνεται διαπάλη μέσα στο ΑΚΡ γι' αυτό το θέμα. Αν επικρατήσει η γραμμή του προεδρικού συστήματος στο όνομα του ισχυρού κράτους, θα χάσουν μεμιάς όλους εμάς από τη φιλελεύθερη διανόηση, που τους υποστηρίζει ώς τώρα κριτικά. Αυτή τη φορά, η αντίδραση δεν θα έρθει από τον στρατό ούτε από τους δικαστές, αλλά από την ίδια την κοινωνία και το κυβερνών κόμμα θα δοκιμαστεί καίρια από τους κινδύνους της διάσπασης και της εκλογικής ήττας».

«Κινητικότητα για τα δώδεκα μίλια»

Οργανικό κομμάτι του κεμαλικού κατεστημένου και μονόπλευρα προσανατολισμένη στη Δύση, η τουρκική διπλωματία είχε δύσκολες σχέσεις με την κυβέρνηση Ερντογάν, μέχρι τη στιγμή που το υπουργείο Εξωτερικών ανέλαβε ο Αχμέτ Νταβούτογλου. Επιδεικνύοντας ευρύ πνεύμα στο πολιτικό πεδίο και προσφέροντας στους διπλωμάτες καριέρας ισχυρά κίνητρα, κατάφερε να προσεταιριστεί σημαντική μερίδα τους. Ζωντανή απόδειξη ο Σελίμ Γενέλ, ο οποίος έχοντας υπηρετήσει σε σημαντικές πρεσβείες, στην Αμερική και την Ευρώπη, αναβαθμίστηκε από τον Νταβούτογλου σε βοηθό υπουργό Εξωτερικών. Τον συναντήσαμε στην Αγκυρα και είχε πολλά ενδιαφέροντα να μας πει για τη «Νέα Εξωτερική Πολιτική» του προϊσταμένου του:

Ενδιαφέρουσα συνομιλία με τον Σελίμ Γενέλ, βοηθό υπουργό Εξωτερικών.

«Αργήσαμε να αντιληφθούμε ότι το τέλος του Ψυχρού Πολέμου είχε ως αποτέλεσμα να υποβαθμιστεί η πολιτική αξία της Τουρκίας στα μάτια της ευρωπαϊκής κοινότητας. Τα ισχυρά κράτη έστρωσαν το κόκκινο χαλί στις νέες χώρες της Ανατολικής Ευρώπης και άφησαν την Τουρκία να περιμένει επ' αόριστον έξω, στην παγωνιά. Η εξέλιξη αυτή μας σόκαρε, αλλά και μας άνοιξε τα μάτια. Συνειδητοποιήσαμε, τελικά, ότι θα έπρεπε να επινοήσουμε ξανά τον εαυτό μας, να βρούμε μια νέα, προστιθέμενη αξία για να αναβαθμίσουμε τον ρόλο μας».

Για τον κ. Γενέλ, όπως και για όλους τους συναδέλφους του στο υπουργείο Εξωτερικών που συναντήσαμε, η ευρωπαϊκή προοπτική παραμένει ο υπ' αριθμόν ένα στρατηγικός στόχος, «το σπουδαιότερο εθνικό σχέδιο μετά την ίδρυση της Δημοκρατίας από τον Ατατούρκ». Ωστόσο, η αναστολή της ενταξιακής προοπτικής ανάγκασε, κατά τον συνομιλητή μας, την κυβέρνηση του ΑΚΡ «να κοιτάξει στη γειτονιά μας, από τα Βαλκάνια και τη Μέση Ανατολή μέχρι τον Καύκασο και την Κεντρική Ασία, για να εντοπίσει δυνατότητες άσκησης πολιτικής μαλακής ισχύος. Αναδεικνύεται έτσι μια νέα Τουρκία, με μεγαλύτερη αυτοπεποίθηση και αποφασιστικότητα. Αυτή η Τουρκία θα είναι εδώ, όποια κυβέρνηση και αν έρθει αύριο, και ο κόσμος πρέπει να συνηθίσει στην ιδέα ότι θα συνδιαλέγεται μαζί της».

Τι σημαίνει αυτή η «νέα Τουρκία» για τις ελληνοτουρκικές σχέσεις; Εχουν βάση όσα γράφτηκαν στον Τύπο για ενδεχόμενη άρση του casus belli αναφορικά με τα 12 μίλια; Υπάρχει κάποιου είδους διάλογος μεταξύ των δύο χωρών για το εν λόγω ζήτημα; Η απάντηση του Τούρκου διπλωμάτη, ειδικά στο θέμα των 12 μιλίων, έχει ενδιαφέρον:

«Διακηρύξαμε και εννοούμε την πολιτική των μηδενικών προβλημάτων με τους γείτονές μας, συμπεριλαμβανομένης της Ελλάδας. Ευνοούμε τις συνομιλίες των δύο κοινοτήτων για επίτευξη συμφωνημένης λύσης στο Κυπριακό και ενθαρρύνουμε προς αυτήν την κατεύθυνση την ηγεσία των Τουρκοκυπρίων. Οσο για το θέμα των 12 μιλίων και του casus belli, αυτό αφορά τον διάλογο που διεξάγεται, σε επίπεδο υφυπουργών Εξωτερικών, για τα μέτρα οικοδόμησης εμπιστοσύνης. Οι σχετικές συνομιλίες διεξάγονται σε απολύτως εμπιστευτικό πλαίσιο. Αυτό που μπορώ, ωστόσο, να σας πω, είναι ότι τα πράγματα κινούνται, και κινούνται προς θετική κατεύθυνση».

Μια άλλη, ωστόσο, τοποθέτηση του κ. Γενέλ υπήρξε λιγότερο ευοίωνη. Οταν τον ρωτήσαμε πώς βλέπει την αποτελμάτωση των ενταξιακών διαπραγματεύσεων και την απροθυμία ισχυρών ευρωπαϊκών κρατών να δεχθούν την Τουρκία ως πλήρες μέλος, μας απάντησε: «Δυστυχώς, το εγχείρημα της ευρωπαϊκής ολοκλήρωσης προχωρεί πάντα μέσα από κρίσεις. Και στην περίπτωση της Τουρκίας, ήρθε πρώτα η κρίση του 1996 (στα Ιμια) και μετά το Ελσίνκι. Σήμερα, δεν υπάρχει κάποια σοβαρή κρίση στον ορίζοντα και τα πράγματα αποτελματώνονται». Στην εύλογη ερώτηση αν εννοεί ότι χρειάζεται μια νέα κρίση για να «ξεκολλήσουν» τα πράγματα, η απάντηση του συνομιλητή μας ήταν, φυσικά, αρνητική - αλλά…

NEW
JUKE
NEO NISSAN JUKE από €13.990
ΟΙ ΜΙΚΡΟΤΕΡΟΙ ΑΔΕΛΦΟΙ ΔΙΑΣΚΕΔΑΖΟΥΝ ΑΚΟΜΗ ΠΕΡΙΣΣΟΤΕΡΟ
ΤΩΡΑ ΣΤΙΣ ΕΚΘΕΣΕΙΣ ΜΑΣ www.nissan.com.cy
7 ΧΡΟΝΙΑ ΕΓΓΥΗΣΗ
NISSAN 24 ΩΡΕΣ ΜΗΧΑΝΙΚΗ ΒΟΗΘΕΙΑ
Όμιλος Πηλακούτα | ΠΑΓΚΥΠΡΙΟΣ ΑΡΙΘΜΟΣ: 77777220
NISSAN
SHIFT the way you move

Δύο νέα τεστ αντοχής της συνεργασίας

Προϋπολογισμός και διεθνής διάσκεψη είναι τώρα οι κρίσιμες δοκιμασίες για το μέλλον της συγκατοίκησης του ΔΗΚΟ στην κυβέρνηση

Του **ΝΙΚΟΥ ΠΡΟΚΟΜΜΕΝΟΥ**

Μπορεί Δημήτρης Χριστόφιας και Μάριος Καρογιάν να έδειξαν στη μεταξύ τους συνάντηση στις αρχές της εβδομάδας πολύ καλή διάθεση για σύσφιξη της συνεργασίας τους, ωστόσο οι επόμενοι μήνες θα θέσουν ενώπιον και των δύο πλευρών δύο απόλυτα τεστ αντοχής. Το πρώτο τεστ αντοχής θα γίνει στο επίπεδο του προϋπολογισμού. Και πιο συγκεκριμένα η συνεργασία θα δοκιμασθεί σκληρά σε περίπτωση που η κυβέρνηση επαναφέρει προς ψήφιση την πρόνοια για αύξηση του εταιρικού φόρου ή επιβολή ΦΠΑ σε φάρμακα και τρόφιμα.

Η δεύτερη δοκιμασία θα είναι στο επίπεδο του Κυπριακού. Ιδιαίτερα δε στο ενδεχόμενο να γίνει ή όχι διεθνής διάσκεψη.

Οι δύο δοκιμασίες αναμένεται να φέρουν τους Χριστόφια και Καρογιάν στα όρια των αντοχών και ανοχών τους, χωρίς να αποκλείεται η οποιαδήποτε έκβαση και με όλα τα ενδεχόμενα ανοικτά, ξεκινώντας από την περαιτέρω ενίσχυση της συνεργασίας μέχρι και τη διάλυσή της.

Στο ΔΗΚΟ θα περάσει με πλειοψηφία η άποψη Καρογιάν για το περιουσιακό

Ενδεικτικά για την κρισιμότητα των επόμενων μηνών είναι τα όσα ανέφεραν στην «Κ» δύο πολύ στενοί συνεργάτες των δύο ανδρών.

Αρχής γενομένης από τον συνεργάτη του Προέδρου Χριστόφια, που μίλησε στην «Κ» και ανέφερε πως στο Προεδρικό ευελπιστούν ότι τα πράγματα, σε σχέση πάντα με τη γενικότερη στάση του ΔΗΚΟ, θα αλλάξουν. Επεσήμανε μάλιστα πως, κατά τη διάρκεια της συνάντησης στις αρχές της εβδομάδας ανάμεσα στον Πρόεδρο της Δημοκρατίας και τον Μάριο Καρογιάν, διαπιστώθηκε σχετική αλλαγή στη συμπεριφορά του προέδρου του ΔΗΚΟ. Αλλαγή η οποία, όπως είπε, έχει να κάνει με περισσότερη σταθερότητα και αποφασιστικότητα για αυτά που πρέπει να γίνουν από εδώ και πέρα.

«Έδειξε να καταλαβαίνει πως πρέπει να κινηθεί μαζί με την κυβέρνηση και ότι πρέπει να αποδειχθεί ο εποικοδομητικός ρόλος του ΔΗΚΟ μέσα στην κυβέρνηση, για να ανατρέψει και την άποψη που κυριαρχεί μέσα στην κοινωνία ότι το ΔΗΚΟ είναι εκεί για να παίρνει το όφελος από την εξουσία και την ίδια ώρα να "πυροβολεί" στην ουσία ό,τι σημαντικό κάνει η κυβέρνηση», είπε χαρακτηριστικά.

Στη συνέχεια, ο συνεργάτης του Προέδρου Χριστόφια, υπό μορφή παραπόνου, αναφέρθηκε στην αρνητική στάση του ΔΗΚΟ πριν λίγους μήνες για τη φορολόγηση των εταιρικών κερδών. «Αν περνούσε η πρόταση που είχαμε καταθέσει για φορολόγηση του πλούτου μέσα από τον εταιρικό φόρο και τη μεγάλη γαιοκτημοσύνη, αυτή την ώρα δεν θα είχαμε ανάγκη 150 εκατ. ευρώ αλλά πολύ λιγότερων. Και η φορολογία θα περνούσε αν το ΔΗΚΟ στεκόταν στο πλευρό του Προέδρου», σημείωσε εμφαντικά.

Η δήλωση του συνεργάτη του Δημήτρη Χριστόφια δεν μπορεί παρά να παραπέμπει και στις απαιτήσεις που ο Πρόεδρος της Δημοκρατίας θα έχει από τον Μάριο Καρογιάν και στους επόμενους μήνες σε σχέση με τον προϋπολογισμό και την ανάγκη για επιπρόσθετες φορολογίες.

Όχι στον εταιρικό φόρο

Οι επισημάνσεις που κάνει την ίδια στιγμή μέλος της ηγεσίας του ΔΗΚΟ, καταδεικνύουν ότι υπό κάποιες προϋποθέσεις η γενικότερη οικονομική πολιτική της κυβέρνησης Χριστόφια μπορεί να τινάξει στον αέρα τη συνεργασία. Μάλιστα, τα ζητήματα της οικονομίας και των φορολογιών ήταν τα πρώτα που ανέφερε όταν κλήθηκε από την «Κ» να κατονομάσει τα σημαντικά βήματα που πρέπει να γίνουν για να πάρει σάρκα και οστά η λεκτική δέσμευση των Χριστόφια και Καρογιάν για συνεργασία σε καλύτερες βάσεις από ό,τι σήμερα.

«Σκεφτείτε τι θα γίνει εάν στους επόμενους μήνες η κυβέρνηση επαναφέρει το θέμα της αύξησης του εταιρικού φόρου, το οποίο εμείς καταψηφίσαμε πριν λίγο καιρό. Και πάλι θα πούμε όχι», είπε ο συνεργάτης του προέδρου του ΔΗΚΟ.

Λαμβανομένου υπόψη του δεδομένου ότι στο ΔΗΚΟ η θέση πως δεν πρέπει να επιβληθούν νέες φορολογίες ή ΦΠΑ σε τρόφιμα και φάρμακα βρίσκει απόλυτα σύμφωνα και τα δύο εντός του κόμματος στρατόπεδα, τόσο την ομάδα του Μάριου Καρογιάν, όσο και τη λεγόμενη σκληρή ομάδα που διαφωνεί με τον τρόπο στήριξης προς τον Πρόεδρο της Δημοκρατίας, τότε το πρώτο μέγα εμπόδιο στη συνεργασία φαντάζει προς το παρόν ανυπέρβλητο.

Πέραν των εξελίξεων στα ζητήματα της οικονομίας, πολλά θα κριθούν στη συνεργασία Χριστόφια-ΔΗΚΟ και από τα όσα θα γίνουν ή δεν θα γίνουν στο Κυπριακό. Σημείο-κλειδί παραμένει η διεθνής διάσκεψη, καθώς είναι ακόμη ένα σημείο συμφωνίας ανάμεσα στις δύο ομάδες εντός του ΔΗΚΟ. Εάν, δηλαδή, ο Πρόεδρος της Δημοκρατίας πει το «ναι» σε διεθνή διάσκεψη χωρίς να ικανοποιούνται οι προϋποθέσεις που το ΔΗΚΟ ζητά, τότε το θέμα άμεσα εξελίσσεται σε μείζον και απειλεί το μέλλον της συνεργασίας. Η ομάδα μάλιστα των «σκληρών» φαίνεται να ικανοποιείται επί του παρόντος από την πρόσφατη δήλωση του Μάριου Καρογιάν ενώπιον της Γραμματείας του κόμματος ότι «θα κάμει επανάσταση» σε περίπτωση που ο Δημήτρης Χριστόφιας πάει σε διεθνή διάσκεψη.

ΦΙΛΙΠΠΟΣ ΧΡΗΣΤΟΥ

Λεπτές παραμένουν οι ισορροπίες στο Δημοκρατικό Κόμμα, με το ενδιαφέρον να εστιάζεται πλέον στη στάση που θα τηρήσει στο μείζον θέμα της οικονομίας, κατά την ψήφιση του κρατικού προϋπολογισμού.

Ιακώβου και Αιμιλίου ενώπιον του Εκτελεστικού

Επί του παρόντος οι σημαντικότερες διαφωνίες ανάμεσα στις δύο ομάδες στο ΔΗΚΟ εντοπίζονται στο θέμα του περιουσιακού και στις προτάσεις που κατέθεσε ο Πρόεδρος. Στις 23 του μήνα θα συνέλθει το Εκτελεστικό Γραφείο του κόμματος, το οποίο αναμένεται να τύχει πλήρους ενημέρωσης από τον σύμβουλο του Προέδρου της Δημοκρατίας, Γιώργο Ιακώβου, και το μέλος της διαπραγματευτικής ομάδας, Νίκο Αιμιλίου. Στη συνέχεια, σε μία ενδοοικογενειακή ψηφοφορία, το κόμμα θα αποφασίσει για τη στάση που θα τηρήσει έναντι των συγκεκριμένων προτάσεων, κάτι ανάλογο δηλαδή που έγινε και με το τρίπτυχο του Προέδρου Χριστόφια. Με βάση τα δεδομένα που υπάρχουν αυτή τη στιγμή, η ομάδα Κολοκασίδη - Παπαδόπουλου - Κενεβέζου αναμένεται να εκφράσει την πλήρη αντίθεσή της με τις προτάσεις, ωστόσο κατά πλειοψηφία αναμένεται να περάσει η άποψη του Μάριου Καρογιάν που εκφράζει στήριξη στις προτάσεις Χριστόφια με κάποιες επί μέρους επιφυλάξεις. Στην προσπάθειά του να περάσει τη δική του θεώρηση έναντι των προτάσεων Χριστόφια για το περιουσιακό, ο Μάριος Καρογιάν αναμένεται να αναφερθεί στο γεγονός ότι στις προτάσεις αυτές δεν περιλαμβάνεται η θέση για τις 50.000 εποίκους, γεγονός που τυγχάνει ερμηνείας ως αποδοχή της άποψης του ΔΗΚΟ.

Ανοικτός ο δρόμος για το τέταρτο υπουργείο στο κόμμα

Αναλόγως των εξελίξεων στα δύο μεγάλα ζητήματα, του Κυπριακού και της οικονομίας, θα κριθούν και τα υπόλοιπα που έχουν να κάνουν με τη διακυβέρνηση και τον ρόλο του ΔΗΚΟ, δήλωνε στην «Κ» ο συνεργάτης του Μάριου Καρογιάν. Όπως είπε, είναι νωρίς να γίνει συζήτηση για το τέταρτο υπουργείο, το οποίο, όπως υπενθύμισε ο Πρόεδρος της Δημοκρατίας, είχε προσφέρει στο ΔΗΚΟ αμέσως μετά την αποχώρηση της ΕΔΕΚ από την κυβέρνηση. «Εάν τα βρούμε όμως σε Κυπριακό και οικονομία, τότε δεν βλέπω τον λόγο να μην ενισχύσει την παρουσία του στην κυβέρνηση το ΔΗΚΟ με ένα ακόμη παραγωγικό υπουργείο», σημείωσε με νόημα ο συνεργάτης του κ. Καρογιάν.

Πάντως, σύμφωνα με την ίδια πηγή του Προεδρικού, ο Δημήτρης Χριστόφιας κράτα ακόμη κλειστά τα χαρτιά του σε σχέση με τον αναδιοργανωτισμό. Όσον αφορά το τέταρτο υπουργείο στο ΔΗΚΟ, χωρίς να αποκλείει οποιοδήποτε ενδεχόμενο, επισημαίνει απλώς ότι το θέμα δεν είναι τόσο απλό, λέγοντας πως θα πρέπει να τηρηθούν οι λεπτές και παράλληλα σημαντικές ισορροπίες που υπάρχουν αυτή τη στιγμή.

Λεπτές ισορροπίες από τον Πρόεδρο Χριστόφια ενόψει πιθανού ανασχηματισμού

Αποφασιστική πάντως αναμένεται να είναι η τριμερής συνάντηση που θα έχουν, σύμφωνα με τις πληροφορίες της «Κ», στα μέσα Οκτωβρίου και μετά την επιστροφή του Προέδρου της Δημοκρατίας από τη Νέα Υόρκη, οι Δημήτρης Χριστόφιας, Άντρος Κυπριανού και Μάριος Καρογιάν. Συνάντηση που θα αποτελέσει και το ουσιαστικό έναυσμα της στενότερης συνεργασίας σε θέματα που έχουν να κάνουν με την ευρύτερη διακυβέρνηση του τόπου και την καθημερινότητα των πολιτών. Στο μεσοδιάστημα, αναμένεται να συνεχιστεί και ο διάλογος ανάμεσα σε αρμόδιους βουλευτές – και όχι μόνο – του ΔΗΚΟ και του ΑΚΕΛ με υπουργούς, όπως έγινε και στην περίπτωση των θεμάτων της παιδείας και της εκπαιδευτικής μεταρρύθμισης, με τη συνάντηση του υπουργού Παιδείας με τη βουλευτή του ΔΗΚΟ Αθηνά Κυριακίδου και τον υπεύθυνο του Γραφείου Παιδείας του ΑΚΕΛ, Γιώργο Λουκαΐδη.

ΕΡΑ

Η συνάντηση του γ.γ. του ΟΗΕ με τον Πρόεδρο Χριστόφια είναι προγραμματισμένη για την προσεχή Τρίτη.

Πολυμερής μόνο με συγκατάθεση της Λευκωσίας

Μετά τις συναντήσεις με Χριστόφια και Έρογλου θα καθορίσει τις κινήσεις του ο Μπαν Κι Μουν

ΝΕΑ ΥΟΡΚΗ
Του **ΑΠΟΣΤΟΛΗ ΖΟΥΠΑΝΙΩΤΗ**

Διαβεβαιώσεις προς τη Λευκωσία ότι ο Μπαν Κι Μουν δεν πρόκειται να ζητήσει να συναντηθεί από κοινού με τους δύο ηγέτες στο εγγύς μέλλον, έχουν δώσει τα Ηνωμένα Έθνη, μετά από τις πρόσφατες δηλώσεις του εκπροσώπου του γενικού γραμματέα, Μάρτιν Νεζίρκι, περί «πολυμερών συναντήσεων» του κ. Μπαν, σε ερώτηση Τούρκου δημοσιογράφου. Το γραφείο του εκπροσώπου έσπευσε την ίδια ημέρα να δώσει διευκρινίσεις ότι η αναφορά σε πολυμερείς συναντήσεις δεν αφορούσε το Κυπριακό. Ωστόσο, τα ανώτατα κλιμάκια της Γραμματείας και προσωπικά ο Λιν Πάσκοε θέλησαν να διαλύσουν τη σύγχυση, διαμηνύοντας σε Κύπριους συνομιλητές τους ότι η όποια κοινή συνάντηση του γενικού γραμματέα με τους δύο ηγέτες, αλλά και η πιθανότητα σύγκλησης πολυμερούς διάσκεψης, θα αντιμετωπιστούν μετά την υποβολή της έκθεσης του γενικού γραμματέα για τις καλές του υπηρεσίες, τον Νοέμβριο, και με τη σύμφωνη γνώμη της Λευκωσίας.

Σκεπτικισμός για τις αντιδράσεις στις προτάσεις Χριστόφια

Οι απώτεροι σχεδιασμοί της Γραμματείας για το Κυπριακό έχουν τεθεί υπό το πρίσμα της συζήτησης του περιουσιακού, η οποία θα περάσει ξανά στα χέρια των δύο ηγετών τον Οκτώβριο, όταν επιστρέψουν από τη Νέα Υόρκη. Παρόλα αυτά, καθώς ο γενικός γραμματέας θα έχει την ευκαιρία να συζητήσει το Κυπριακό στις συναντήσεις που θα έχει στο περιθώριο της γενικής συνέλευσης, εκτός των κ. Χριστόφια και Έρογλου, και με τους ηγέτες της Ελλάδας και της Τουρκίας και πιθανόν και με άλλους διεθνείς ηγέτες, θα αποκομίσει μία σφαιρικότερη αντίληψη για τα περιθώρια κινήσεων που έχει.

Την ίδια στιγμή, στη Νέα Υόρκη θα βρίσκεται αυτή την εβδομάδα και ο ειδικός σύμβουλος του γενικού γραμματέα, Αλεξάντερ Ντάουνερ, για να λάβει μέρος στις συναντήσεις του Μπαν Κι Μουν με τον Πρόεδρο Χριστόφια και τον Τ/κ ηγέτη, όπως ανέφερε αξιωματούχος του ΟΗΕ. Καθώς η συνάντηση Χριστόφια-Μπαν είναι σχεδιασμένη για το πρωί της Τρίτης, 21 Σεπτεμβρίου, αυτό προϋποθέτει ότι ο ειδικός σύμβουλος θα βρίσκεται ήδη στην έδρα του ΟΗΕ. Ωστόσο, συνεργάτες του κ. Ντάουνερ στη Λευκωσία προσδιόριζαν την παρουσία του στη Νέα Υόρκη για τις 23 και 24 Σεπτεμβρίου, με στόχο να λάβει μέρος σε συσκέψεις στη Γραμματεία με άλλους αξιωματούχους.

Έδαφος για συγκλίσεις

Αξιωματούχοι του ΟΗΕ θεωρούν ότι, παρά τις αποστάσεις που χωρίζουν τις δύο πλευρές, οι προτάσεις που υπεβλήθησαν στο περιουσιακό προσφέρουν έδαφος για συγκλίσεις, κάτι που θα βολιδοσκοπήσει προσωπικά ο γενικός γραμματέας στις συναντήσεις του με τον Πρόεδρο Χριστόφια και τον κ. Έρογλου. Φαίνεται μάλιστα ότι έχει εκτιμηθεί ιδιαίτερα ο υποβοηθητικός ρόλος που διαδραμάτισε, λειτουργώντας «γεφυρωτικά», ο εμπειρογνώμονας του ΟΗΕ, Τζεφ Μπέιτς. Η θετική εκτίμηση για τις προτάσεις των δύο ηγετών, από μέρους του γενικού γραμματέα, εκφράστηκε και σε πρόσφατες δηλώσεις του εκπροσώπου του, Μάρτιν Νεζίρκι.

«Ο γενικός γραμματέας και ο ειδικός του σύμβουλος, Αλεξάντερ Ντάουνερ, είναι εξαιρετικά αναμεμιγμένοι και δεσμευμένοι στην εξεύρεση λύσης σ' αυτό το πολυετές πρόβλημα. Αυτό προφανώς προϋποθέτει οι ηγέτες και ο λαός και στις δύο κοινότητες να εργαστούν στο πνεύμα του συμβιβασμού, κάτι που κατ' ακρίβεια κάνουν».

Παρόλα αυτά, αντιμετωπίζονται στη Γραμματεία με μεγάλο σκεπτικισμό οι έντονες αντιδράσεις που προκλήθηκαν, όχι όπως θα ανέμενε κανείς από τις τουρκοκυπριακές θέσεις, αλλά από τις προτάσεις που κατέθεσε ο Πρόεδρος Χριστόφιας, δημιουργώντας ανησυχίες για την «ευελιξία χειρισμών» από μέρους της ελληνοκυπριακής ηγεσίας.

Χρίστης Θ. Λοπίδης
Το Σύνταγμα της Κυπριακής Δημοκρατίας
Η πολυπλοκότητά του και η ανεπιτυχής προσπάθεια αναθεώρησής του, το 1963
Το βιβλίο διατίθεται:
Εκδόσεις Σάκκουλα: Ιπποκράτους 23, 10679 Αθήνα | Φράγκων 1, 54626 Θεσσαλονίκη
Από τα γραφεία της εφημερίδας Η ΚΑΘΗΜΕΡΙΝΗ Νίκου Κρανιδιώτη 7Ε, Έγκωμη, τηλέφωνο 22 472500

Ο ΔΗΣΥ θα γείρει την πλάστιγγα στο Περιουσιακό

«Ασαφές και ερασιτεχνικά γραμμένο» θεωρεί η Πινδάρου το έγγραφο Χριστόφια, αλλά μάλλον δεν πρόκειται να διαφωνήσει

Της **ΡΟΝΑΣ ΜΙΧΑΗΛΙΔΟΥ**

Σε μια κρίσιμη περίοδο για το Κυπριακό, η κυβέρνηση αναμένει την τοποθέτηση των κομμάτων επί των θέσεων που κατέθεσε τόσο η ελληνοκυπριακή πλευρά στο Περιουσιακό όσο και η τουρκοκυπριακή, για να γνωρίζει κατά πόσον ο Πρόεδρος Χριστόφιας, με την επάνοδό του στην Κύπρο από τη Νέα Υόρκη, θα έχει την απαιτούμενη στήριξη και τη μίνιμουμ ενότητα, όταν καθίσει ξανά στο τραπέζι των συνομιλιών με τον Ντερβίς Έρογλου.

Στην περασμένη συνεδρίαση του Εθνικού Συμβουλίου, αν και τα κόμματα ανέμεναν ότι θα είχαν την ευκαιρία να ακούσουν με πιο πολλή λεπτομέρεια διευκρινίσεις από πλευράς του Προέδρου Χριστόφια για τις προτάσεις που κατέθεσε στο Περιουσιακό, αλλά και να καταθέσουν τις δικές του απόψεις επί του θέματος, η συζήτηση αναλώθηκε στο μεγαλύτερο μέρος της στη διαρροή των εγγράφων των δύο πλευρών για τις θέσεις που αντάλλαξαν. Κυβερνητικές πηγές σημείωσαν στην «Κ» ότι οι απόψεις του ΔΗΣΥ επί των θέσεων του Προέδρου Χριστόφια αναμένονται με μεγάλο ενδιαφέρον, καθώς η μόνη «καθαρή» στήριξη που εξασφαλίζει ο Πρόεδρος Χριστόφιας μέχρι στιγμής είναι αυτή του ΑΚΕΛ. Σύμφωνα με πληροφορίες, ο Νίκος Αναστασιάδης στη συνεδρίαση του Εθνικού Συμβουλίου τοποθετήθηκε μόνο «τεχνικά» επί του εγγράφου και όχι επί της ουσίας των θέσεων για το Περιουσιακό. Σε μια πρώτη τοποθέτηση του ΔΗΣΥ για τα έγγραφα των δύο πλευρών, ο πρόεδρος της παράταξης, κ. Νίκος Αναστασιάδης, ανέφερε στο Εθνικό Συμβούλιο ότι «μετά από μελέτη των δύο εγγράφων από τους νομικούς συμβούλους του ΔΗΣΥ, στο έγγραφο της ελληνοκυπριακής πλευράς εμπεριέχονται ασάφειες, είναι ερασιτεχνικά γραμμένο και καθόλου με επιστημονικό τρόπο, σε αντίθεση με το έγγραφο της τουρκοκυπριακής πλευράς που είναι καλά μελετημένο και αριστοτεχνικά γραμμένο».

Η πρώτη αυτή τοποθέτηση του ΔΗΣΥ επί των θέσεων της ελληνοκυπριακής πλευράς δεν προμηνύει και την πλήρη διαφωνία του ΔΗΣΥ με τις θέσεις του Προέδρου Χριστόφια, καθώς, όπως δήλωσαν ανώτατα στελέχη του ΔΗΣΥ στην «Κ», στον ΔΗΣΥ αναγνωρίζουν πόσο δύσκολο και περίπλοκο έχει καταστεί το ζήτημα του Περιουσιακού με την πάροδο 36 χρόνων. «Είναι με πλήρη επίγνωση των πολιτικών, νομικών και πρακτικών δυσκολιών που υπάρχουν στο Περιουσιακό, λόγω της παρόδου μεγάλου χρονικού διαστήματος από την τουρκική εισβολή και κατοχή της Κύπρου, που ο ΔΗΣΥ θα τοποθετηθεί στην υποεπιτροπή του Εθνικού για το Περιουσιακό», ανέφεραν οι ίδιες πηγές στην «Κ».

> *Στον ΔΗΣΥ αναγνωρίζουν πόσο δύσκολο και περίπλοκο έχει καταστεί το ζήτημα του Περιουσιακού με την πάροδο 36 χρόνων*

Από τη μέρα παραλαβής των εγγράφων των δύο πλευρών για το Περιουσιακό, η ομάδα κυπριακού του ΔΗΣΥ, σε επίπεδο εκτελεστικού γραφείου του κόμματος, επεξεργάζεται τα έγγραφα και αναμένεται σύντομα να καταθέσει ολοκληρωμένες εισηγήσεις, σχόλια και παρατηρήσεις επί της ουσίας των θέσεων για το Περιουσιακό.

Ανώτατα στελέχη του ΔΗΣΥ δεν έχασαν ούτε αυτή τη φορά την ευκαιρία, με αφορμή τη συνεδρίαση του Εθνικού Συμβουλίου, να εκφράσουν στην «Κ» τις ανησυχίες τους για τον τρόπο λειτουργίας του Σώματος. Αν και στον παρόν στάδιο ο ΔΗΣΥ δεν εξετάζει θέμα αποχώρησης από το Εθνικό Συμβούλιο, όπως έκανε στο παρελθόν, θέτει ξανά το θέμα της ορθής λειτουργίας του Εθνικού Συμβουλίου, σημειώνοντας ότι το Εθνικό Συμβούλιο δεν διαμορφώνει πολιτική, για να αντιμετωπίσει τις αρνητικές για την ελληνοκυπριακή πλευρά εξελίξεις που αναμένονται με την έκθεση του γενικού γραμματέα για το Κυπριακό, την αξιολόγηση της Τουρκίας για την ενταξιακή της πορεία και τον κανονισμό για το απευθείας εμπόριο. «Η ανησυχία μας για τις εξελίξεις στο Κυπριακό εντείνεται και γι' αυτό κορυφώνεται και η φορτικότητα με την οποία τονίζουμε θέσεις και απόψεις. Λέγαμε και προειδοποιούσαμε για κάποια πράγματα εδώ και πολύ καιρό και δυστυχώς τα βλέπουμε τώρα να γίνονται», μας έλεγε ανώτατο συναγερμικό στέλεχος. Οι ίδιες πηγές σημείωναν πως και στο θέμα του απευθείας εμπορίου τα πράγματα δεν είναι καλά, έστω και αν ο ΔΗΣΥ και ο πρόεδρός του έχουν «καλό» όνομα εντός τόσο του Ευρωπαϊκού Λαϊκού Κόμματος όσο και της Ευρωπαϊκής Ένωσης ευρύτερα. Όσες προσπάθειες και αν καταβάλλονται από πλευράς του προέδρου του ΔΗΣΥ και των ευρωβουλευτών του κόμματος για το απευθείας εμπόριο, με θετικό τις περισσότερες φορές αντίκτυπο, όπως μας έλεγαν οι ίδιες πηγές, «υπάρχουν ανησυχίες ότι θα ασκηθούν πιέσεις, για να εφαρμοστεί τελικά ο κανονισμός». Ο πρόεδρος του ΔΗΣΥ, κ. Νίκος Αναστασιάδης, συζήτησε όλα αυτά τα θέματα με αρχηγούς κρατών και Ευρωπαίους αξιωματούχους, στο πλαίσιο της συνόδου του Ευρωπαϊκού Λαϊκού Κόμματος και μάλιστα προέταξε το τρίπτυχο των προτάσεων που υπέβαλε ο Πρόεδρος της Δημοκρατίας.

ΦΙΛΙΠΠΟΣ ΧΡΗΣΤΟΥ

Στη συνάντηση με τον Πρόεδρο της Δημοκρατίας ο πρόεδρος του Δημοκρατικού Συναγερμού, κ. Νίκος Αναστασιάδης, επανέλαβε την αξίωση της παράταξής του για ουσιαστική διαβούλευση και έγκαιρη ενημέρωση.

Πρώτες φωνές για «όχι»

Την αναμονή για την τοποθέτηση του ΔΗΣΥ επί των θέσεων για το Περιουσιακό διέκοψε η ευρωβουλευτής του κόμματος Ελένη Θεοχάρους, η οποία έδωσε τέλος στην όποια κοινή γραμμή στον ΔΗΣΥ, όσον αφορά τουλάχιστον τις θέσεις για το Περιουσιακό. Η κ. Θεοχάρους χαρακτηρίζει τις προτάσεις του Προέδρου Χριστόφια για το Περιουσιακό προσβολή σε βάρος του κυπριακού λαού και τον καλεί να κάνει δεύτερες σκέψεις για το καλό του τόπου. Σε ανακοίνωση του πολιτικού γραφείου της κ. Θεοχάρους, σημειώνεται ότι οι προτάσεις του Προέδρου επαναφέρουν το Σχέδιο Ανάν, για το οποίο ο λαός αποφάσισε τελεσίδικα ότι είναι νεκρό. Οι προτάσεις του Προέδρου Χριστόφια, όπως αναφέρει στην ανακοίνωσή της η κ. Θεοχάρους, θέτουν σε κίνδυνο τα αναπαλλοτρίωτα δικαιώματα των Ελληνοκυπρίων προσφύγων ως πολιτών της Ε.Ε. και δίνουν τροφή στο ΕΔΑΔ και σε άλλους για τη διάβρωσή τους, αν όχι για την κατάργησή τους. Τον επικρίνει επίσης για το ότι οι προτάσεις του μπορεί να δυσκολέψουν ακόμη περισσότερο το έργο όσων αγωνίζονται για λύση δημοκρατική επί των αρχών και των αξιών της Ε.Ε., συμπεριλαμβανομένου και του ίδιου του Προέδρου. Ανώτατο στέλεχος του ΔΗΣΥ, που κλήθηκε να μας σχολιάσει την ανακοίνωση της ευρωβουλευτού, μας ανέφερε ότι η ανακοίνωση «αποτελεί προσωπική άποψη της κ. Θεοχάρους» και ότι το κόμμα «προχωρεί με τη μελέτη των εγγράφων και θα τοποθετηθεί στην υποεπιτροπή του Εθνικού Συμβουλίου».

Επιστολή Ομπάμα προς Χριστόφια

Το πρόγραμμα του Αμερικανού Προέδρου, Μπαράκ Ομπάμα, αλλά και του αντιπροέδρου, Τζο Μπάιντεν, δεν επιτρέπει σε κανέναν εκ των δύο να παρευρεθούν στα εγκαίνια της έκθεσης «Κύπρος: Σταυροδρόμι των Πολιτισμών», στο Ίδρυμα Σμισθσόνιαν της Ουάσινγκτον, για τον εορτασμό των 50χρονων της Κυπριακής Δημοκρατίας. Την έκθεση θα εγκαινιάσει ο Πρόεδρος της Δημοκρατίας την Τρίτη 28 Σεπτεμβρίου. Ο Ομπάμα κάτι θα κάνει που δεν ξέρουμε, ενώ ο Μπάιντεν θα είναι στη Νέα Υόρκη για εκδήλωση, με στόχο τη συγκέντρωση χρημάτων για τον Ελληνοαμερικανό υποψήφιο γερουσιαστή, Αλέξη Γιαννούλια.

Ο «Ιανός» μαθαίνει πως ο Πρόεδρος Χριστόφιας τούς κάλεσε και τους δύο προσωπικά κι εγγράφως και επειδή οι Αμερικανοί πγέτες είναι ευγενείς άνθρωποι κι η Κύπρος φίλη χώρα, ο Πρόεδρος θα λάβει σχετική απαντητική επιστολή.

Βλέπει κόκκινο και θυμώνει

Όπως η στήλη πληροφορείται στην επιστολή-απάντηση των δύο κορυφαίων του administration, πέραν της έκφρασης λύπης που δεν θα είναι δυνατόν να παραστούν στην έκθεση, θα υπάρχουν και τα σχετικά συγχαρητήρια για τα 50χρονα, καθώς και «ελπίδες για λύση του Κυπριακού».

Η επιστολή θα σταλεί οσονούπω και σύμφωνα με την αντίληψή μας, πριν τη χειραψία των δύο Προέδρων, στη δεξίωση που παραθέτει την Πέμπτη το βράδυ ο Ομπάμα στους επικεφαλής των αντιπροσωπιών που συμμετέχουν στη Γενική Συνέλευση του ΟΗΕ. Το γράφουμε, διότι νομίζουμε ότι δεν προλαβαίνει να το ακυρώσει ο Αμερικανός πρέσβης στη Λευκωσία, Φρανκ Ούρμπανσικ, ο οποίος αντιδρά σε συνάντηση Χριστόφια-Ομπάμα, αντιμετωπίζοντας πολύ «ιδεολογικά» τον «κόκκινο» Πρόεδρο της Δημοκρατίας, ενώ έχει φτάσει μέχρι τις ΗΠΑ η βρόμα ότι τον κ. Ούρμπανσικ ενθαρρύνουν και κάποιοι από την ενδοχώρα (εννοείται από την Κύπρο).

Πέρσι περίμεναν να φύγει

Δεν έβγαλε είδηση για το Κυπριακό η καθιερωμένη συνέντευξη Τύπου του γενικού γραμματέα του ΟΗΕ προς τους δημοσιογράφους που καλύπτουν τον διεθνή οργανισμό, την περασμένη Δευτέρα. Αλλά ούτε κι όταν κατά την αποχώρησή του ο γενικός γραμματέας ερωτήθη από Τούρκο δημοσιογράφο αν υπάρχουν «νέες προσεγγίσεις» στο Κυπριακό δεν απάντησε. Ωστόσο, δύο μέρες αργότερα, ο εκπρόσωπός του στο τακτικό μπρίφινγκ δήλωσε άγνοια, όταν του υποβλήθηκε το ίδιο ερώτημα και αναμάσησε τα περί «πνεύματος συμβιβασμού» που πρέπει να επιδειχθεί από τους πγέτες και τον λαό, το οποίο πνεύμα, κατά την άποψή του, επιδεικνύουν. Μέσα λοιπόν στο πνεύμα αυτό, ο γενικός γραμματέας θα δει την Τρίτη 21 Σεπτεμβρίου τον Χριστόφια και το Σάββατο 25 Σεπτεμβρίου τον Έρογλου, αφού δηλαδή έχει ολοκληρώσει όλες τις επαφές του στον ΟΗΕ ο Πρόεδρος της Δημοκρατίας, που ως γνωστόν τη Δευτέρα θα μεταβεί στην Ουάσινγκτον. Πέρυσι, πάντως, περίμεναν να αναχωρήσει ο κ. Χριστόφιας κι από την Αμερική, πριν δει ο Μπαν Κι Μουν τον Ταλάτ.

ΚΥΠΕ

Εν Χριστώ αδελφούς αποκάλεσε τους Συνοδικούς ο κομμουνιστής και συνακόλουθα άθεος Δημήτρης Χριστόφιας, μιλώντας στη διάρκεια της πανηγυρικής συνεδρίας για τον νέο καταστατικό χάρτη της κυπριακής Εκκλησίας, την περασμένη Δευτέρα στην Αρχιεπισκοπή. Τους μίλησε ακόμα και για τη διδασκαλία του Χριστού περί δύο χιτώνων και ζήτησε ψήφο εμπιστοσύνης από τους επισκόπους... Ο Ιονέσκο πέθανε νωρίς ή κάνω λάθος;

Νέος γ.γ. του ΟΗΕ

Το όνομα του Πρωθυπουργού της Ελλάδας, Γιώργου Παπανδρέου, «παίζει γερά» για τη θέση του επόμενου γενικού γραμματέα του ΟΗΕ, όπως κυκλοφορεί στα πολιτικά παρασκήνια διεθνώς. Ο κ. Παπανδρέου, που είναι και πρόεδρος της Σοσιαλιστικής Διεθνούς, θεωρείται σοβαρή υποψηφιότητα, καθώς για 30 χρόνια τώρα δεν υπήρξε Ευρωπαίος γ.γ. των Η.Ε. Ο τελευταίος Ευρωπαίος γ.γ. ήταν ο Αυστριακός Κουρτ Γιόζεφ Βαλντχάιμ (1918-2007), ο οποίος θήτευσε επικεφαλής του διεθνούς οργανισμού από το 1972 μέχρι το 1981. Πάντως, όταν ο κ. Παπανδρέου ρωτήθηκε σχετικά, απάντησε σιβυλλικά: «Δεν είμαι φυγόπονος».

Νίκος και Μέσι

Μια και μιλάμε για προέδρους, θα ήταν παράλειψη να μη σας πούμε ότι ο Νίκος Αναστασιάδης είχε την περασμένη Τρίτη καλεσμένους στον οίκο του στους Καλόγηρους Λεμεσού εκλεκτούς εκπροσώπους του επιχειρηματικού κόσμου. Ο Ιανός γνωρίζει ότι το μενού ήταν πλουσιοπάροχο και οι παριστάμενοι το τίμησαν δεόντως. Επιχειρηματίας που ήταν μεταξύ των πενήντα περίπου συνδαιτυμόνων μάς είπε ότι ο πρόεδρος του ΔΗΣΥ ήταν εξαίρετος οικοδεσπότης. Έτερος των περιισταμένων μάς είπε ότι ο Νίκος αποδείχθηκε και καλός αοιδός, με τη συνοδεία κιθάρας και παρόλο που ήταν η βραδιά που οι κανταδόροι της Μπαρτσελόνα είπαν πέντε άσματα στα παιδιά του Παναθηναϊκού, η σύναξη δεν επηρεάστηκε από το ποδόσφαιρο. Απλά, όταν έμπαιναν τα τέρματα, όλοι έτρεχαν να δούνε το replay.

Έκανε επένδυση ο Γιώργος

«Την έπαθε χιώτικα ο Γιώργος», ήταν το σχόλιο πολιτικού πρώτης γραμμής για τον κ. Περδίκη και την κατηγορία που διατύπωσε εναντίον του ο Πρόεδρος Χριστόφιας για τη διαρροή του εγγράφου με τις θέσεις της ε/κ πλευράς επί του Περιουσιακού. Η έκπληξη του Ιανού ήταν μεγάλη, διότι δεν περίμενε να ακούσει από το στόμα πολιτικού συμμάχου του βουλευτή των Οικολόγων πιστοποίηση, στην ουσία, ότι εκείνος υπήρξε η πηγή της διαρροής. Η διευκρίνιση που μας εδόθη και που, όπως αντιλαμβάνεστε, είναι και κακία ενόψει προεκλογικής περιόδου είναι ότι «ο καθένας κάνει τις "επενδύσεις" (βλ. εξυπηρετήσεις) που κρίνει ορθόν στα κανάλια που θεωρεί ότι θα τον προωθήσουν ενόψει εκλογών»...

Διαρρέουν και οι σκέψεις

Στο Εθνικό Συμβούλιο δεν διαρρέουν μόνο τα απόρρητα έγγραφα που καταθέτει ο Πρόεδρος της Δημοκρατίας ενώπιον των μελών, αλλά και οι σκέψεις του, πριν ακόμη τις υλοποιήσει. Για να γίνουμε πιο συγκεκριμένοι, αναφερόμαστε στο κόλπο με τα σημαδεμένα έγγραφα για τις θέσεις της ε/κ πλευράς στο Περιουσιακό. Αν και παλιό το κόλπο, η αποτελεσματικότητά του είναι εγγυημένη. Το περίεργο εδώ είναι ότι ακόμη και η απόφαση του Προεδρικού να σημαδέψει τα έγγραφα, προκειμένου να εκθέσει τον υπεύθυνο των διαρροών, διέρρευσε και αυτή. Εξ ου και συγκεκριμένο μέλος του Εθνικού Συμβουλίου αρνήθηκε να παραλάβει τον φάκελο με το αντίγραφό του επί του Περιουσιακού. Τυχαίο; Δεν νομίζω...

Κάρβουνα της επικοινωνίας

Από την άλλη, η ιστορία με τα έγγραφα και τις διαρροές αναδεικνύει και μια εξόφθαλμη αδυναμία της κυβέρνησης και κυρίως του Προεδρικού. Η έλλειψη ανθρώπων που να αναλάβουν λίγο από το βάρος της επικοινωνιακής πολιτικής και να «διαχειρίζονται» τα ΜΜΕ. Όλα έχουν αφεθεί στους ώμους του κυβερνητικού εκπροσώπου, από τον οποίον αναμένεται να βγάζει όλα τα κάρβουνα από τη φωτιά. «Έλα όμως που οι φουκούδες είναι πολλές κι ο Στέφανος ένας», όπως χαρακτηριστικά είπε κι ένας σύντροφος που γνωρίζει τα καθέκαστα. Τώρα στο Προεδρικό πήγε κι ο Χρίστος Χριστοφίδης και θα βοηθάει κι αυτός «στα κάρβουνα», όμως δεν είναι αρκετό. Η όλη επιχείρηση-«επικοινωνία» χρειάζεται επιτελείο κι όχι δύο ανθρώπους. Η Εζεκία Παπαϊωάννου έχει στερέψει από στελέχη και δεν μπορεί να δώσει, άρα χρειάζεται να κοιτάξουν προς τη μεριά του παζαριού. Πληρώνεις και παίρνεις, άμα δεν έχεις δικά σου... Έτσι είναι. Διαφορετικά, αντί να μοιράζεις ο ίδιος παιχνίδι στα ΜΜΕ, μοιράζουν οι άλλοι εναντίον σου και μετά τρέχεις να μαζέψεις τα ασυμμάζευτα.

Λάθος τρία μηδενικά

Το ρεζιλίκι των αρμοδίων στο θέμα των οφειλών της Εκκλησίας προς το Τμήμα Εσωτερικών Προσόδων είναι άνευ προηγουμένου και αντανακλά στην ίδια την κυβέρνηση, η οποία και σήκωσε ψηλά τον αμανέ και τώρα έπαθε αφωνία. Μπήκαν, λέει, κατά λάθος τρία μηδενικά επιπλέον. Αυτό, κύριοι, δεν είναι λάθος, είναι η διαφορά μεταξύ της υποβάθμισης ή μη της κυπριακής οικονομίας. Είναι η διαφορά μεταξύ του να εκτεθούμε απέναντι στην Ε.Ε. ή όχι. Είναι, με λίγα λόγια, σχεδόν ένα ποσόν που αντιστοιχεί στο 1% του ΑΕΠ. Ο υπουργός Οικονομικών, παρ' όλα αυτά, παραμένει ψύχραιμος και θεωρεί ότι περαιτέρω συζήτηση για το θέμα θα ζημιώσει τη δυνατότητα είσπραξης των οφειλομένων. Των ποιων; Αυτών με τα σωστά ή τα λάθος μηδενικά, υπουργέ μου; Καλέστε διοικητική έρευνα, για να διερευνηθεί το περιστατικό και απολογηθείτε για την τσαπατσουλιά κι αφήστε τις νουθεσίες.

Θα το πάει μέχρι τέλους

Είναι αποφασισμένος ο Χαρίλαος να το πάει μέχρι τέλους το γιαλέλι με την ΠΑΣΥΔΥ, όπως φαίνεται κι όπως ακούγεται. «Αν τώρα που, λόγω κρίσης, όλοι κάνουν περισυλλογή και θυσίες οι δημόσιοι υπάλληλοι όχι μόνο τη βγάζουν καθαρή, αλλά παίρνουν και αυξήσεις, τότε δεν θα υπάρχει ευκαιρία άλλη για εξυγίανση των δημοσίων οικονομικών», ακούστηκε να λέει ο κ. Σταυράκης σε μια ομήγυρη πολιτικών και δημοσιογράφων. Εξήγησε, μάλιστα, ότι τεράστιο πρόβλημα είναι το συνταξιοδοτικό, καθότι αυξήθηκε πλέον το προσδόκιμο ζωής από 68 στους άνδρες, που ήταν πριν 20 χρόνια σε 78 και βάλε και το κράτος, ενώ πλήρωνε σύνταξη 5 έως 10 χρόνια, τώρα πληρώνει 15 έως και 20. «Τώρα, μάλιστα, παντρεύονται και δεύτερη φορά, συνήθως πολύ νεότερες συζύγους και το κράτος, όταν πεθάνει ο σύζυγος, συνεχίζει να πληρώνει τη σύνταξη στη σύζυγο για άλλα 20 χρόνια. Και ξέρετε πόσο χορταστικές είναι οι συντάξεις του Δημοσίου...». Ετοιμάσου λοιπόν κ. Χατζηπέτρου, διότι ο Χαρίλαος δεν έχει τίποτα να χάσει, λέει, πλην του θώκου του...

Καυτή πατάτα και αχλάδα

Επείγει, σύμφωνα με τον Σύνδεσμο Ταξιδιωτικών Πρακτόρων Κύπρου, ο διορισμός του νέου προέδρου των Κυπριακών Αερογραμμών, ο οποίος θα αναλάβει την ευθύνη εξυγίανσης των αερομεταφορών στην Κύπρο διά της απορρόφησης των εργασιών της Eurocypria από τις Κυπριακές Αερογραμμές. Η καθυστέρηση, σύμφωνα με πληροφορίες της στήλης, οφείλεται στην προσπάθεια που καταβάλλει το Προεδρικό να πείσει τον εκλεκτό του για ανάληψη της θέσης. Όπως μαθαίνουμε, η πίεση είναι τόσο έντονη, που προτείνεται στο συγκεκριμένο άτομο να αποδεχθεί τον διορισμό, με τη δέσμευση ότι μόλις ολοκληρωθεί η συγχώνευση θα τύχει αναβάθμισης σε άλλο υψηλόβαθμο πόστο της Δημοκρατίας. Η προσπάθεια συνεχίζεται και εντός των επόμενων ημερών αναμένονται εξελίξεις.

Τα έβαλε με όλους

Πόλεμο με τους εμπόρους ναρκωτικών άνοιξε η «Αφρίκα» του Σενέρ Λεβέντ εδώ κι έναν μήνα, αποδεικνύοντας με στοιχεία τη διασύνδεση νονών των ναρκωτικών με τις «εξουσίες» στα Κατεχόμενα. Πιάνοντας το νήμα μιας παρτίδας 142 κιλών ηρωίνης, που διακινήθηκε μέσω Κύπρου και πιάστηκε στην Τουρκία, ο Λεβέντ αποκάλυψε τα πρόσωπα της αλυσίδας και τις διασυνδέσεις τους με την «κυβέρνηση» Έρογλου, αλλά και με την κυβέρνηση Ερντογάν. Η «Αφρίκα» δημοσίευσε φωτογραφίες του νονού που συνελήφθη στην Τουρκία να κορδώνει μαζί με αξιωματούχους της «κυβέρνησης» Έρογλου, αλλά και της τουρκικής κυβέρνησης. Αποτέλεσμα ήταν να αρχίσει να δέχεται απειλές από τον υπόκοσμο και αγωγές από εμπλεκόμενους του λευκού κολάρου. Όταν η υπόθεση πήρε διαστάσεις, τρεις εφημερίδες μεγάλης κυκλοφορίας («Χουριέτ», «Μιλλιέτ» και «Τζιουμχουριέτ») έσπευσαν και ζήτησαν στοιχεία, φωτογραφίες και δηλώσεις από τον Σενέρ Λεβέντ, ωστόσο δεν προχώρησαν σε δημοσιεύσεις... Ο Λεβέντ κατηγορεί την «κυβέρνηση» στα Κατεχόμενα και τον στρατό ότι προστατεύουν τους νονούς και πως για τις όποιες τυχόν πράξεις εναντίον της εφημερίδας του και του ιδίου, θα φέρουν την ευθύνη.

Γράφει **Ο ΙΑΝΟΣ**

Ανοικτή επιστολή προς τον Πρόεδρο της Δημοκρατίας

Κύριε Πρόεδρε, δεν είμαστε εμείς ο εχθρός σας ή αυτοί που παρεμποδίζουν τη λύση...

Του **ΓΙΩΡΓΟΥ ΛΙΛΛΗΚΑ**

Κύριε Πρόεδρε,

Αποφάσισα να σας απευθύνω αυτή την ανοικτή επιστολή, γιατί, με τις δημόσιες δηλώσεις σας, στέλλετε (κατά την ταπεινή μου άποψη) λανθασμένα μηνύματα τόσο στο εσωτερικό (δυναμιτίζοντας την ενότητα σε επίπεδο ηγεσίας, αλλά και λαού) όσο και στο εξωτερικό. Ούτε λίγο ούτε πολύ, με τις δηλώσεις ή απαντήσεις σας προς όποιους σας ασκούν κριτική, δίνετε την εντύπωση, Κύριε Πρόεδρε, πως θεωρείτε ότι όσοι διαφωνούν με τους χειρισμούς σας είναι εχθροί σας και ευθύνονται για τη μη επίτευξη λύσης.

Τα πράγματα, ευτυχώς Κύριε Πρόεδρε, δεν είναι έτσι. Όταν το ΑΚΕΛ ήταν στην αντιπολίτευση, ασκούσε (και εσείς προσωπικά) έντονη κριτική στους Προέδρους Σπύρο Κυπριανού, Γλαύκο Κληρίδη και Τάσσο Παπαδόπουλο (τους τελευταίους έξι μήνες της θητείας του) για την πολιτική τους στο Κυπριακό. Το ότι αυτοί οι Πρόεδροι δεν μπόρεσαν να πετύχουν μια συμφωνία λύσης του Κυπριακού, δεν οφείλεται ούτε στην έλλειψη πολιτικής βούλησης εκ μέρους τους ούτε ασφαλώς στη δική σας κριτική (ορθή ή λανθασμένη) για τους χειρισμούς τους. Οφείλεται αποκλειστικά στην αδιάλλακτη στάση της Τουρκίας, που δεν ικανοποιείτο με τίποτε λιγότερο από τον πλήρη έλεγχο ολόκληρης της Κύπρου μέσα από τη λύση.

Κύριε Πρόεδρε, η κριτική μας δεν έχει να κάνει με τις προθέσεις σας. Δεν σας ασκείται από κανέναν αρνητική κριτική, επειδή επιδιώκετε λύση. Εμείς σας θέλουμε να εργαστείτε για τη λύση. Γι' αυτό σας εξέλεξε ο λαός. Για την επίτευξη μιας λειτουργικής και βιώσιμης λύσης που θα αποκαθιστά τα ανθρώπινα δικαιώματα και θα απαλλάσσει την Κύπρο από τα κατοχικά στρατεύματα και από τους εποίκους. Μιας «δίκαιης λύσης», όπως δεσμευθήκατε με το προεκλογικό σας σύνθημα. Στην προσπάθειά σας για μια τέτοια λύση, μας έχετε συμπαραστάτες, γιατί όλοι θέλουμε μια ανατροπή των δεδομένων της εισβολής και της κατοχής.

Η διαφωνία και η κριτική μας, κύριε Πρόεδρε, πηγάζει από την ανησυχία μας πως οι χειρισμοί σας, οι προτάσεις σας, το υπό διαπραγμάτευση σχέδιο λύσης δεν ανταποκρίνεται στους πιο πάνω στόχους. Ανησυχούμε ότι οι προοπτικές που προδιαγράφονται οδηγούν σε ανατροπή των κατοχικών δεδομένων. Αντίθετα, οδηγούν σε εδραίωση της διχοτόμησης και διεύρυνση του ελέγχου της Τουρκίας επί ολόκληρης της Κύπρου. Στην καλύτερη, για τους Ελληνοκυπρίους, περίπτωση αυτό που διαπραγματεύεστε είναι μια συγκεκαλυμμένη διχοτόμηση που θα καταλύει την Κυπριακή Δημοκρατία και θα καθιστά την Τουρκία (μέσω των Τουρκοκυπρίων) «αφέντες στον Βορρά και συνεταίρους στον Νότο», όπως έλεγε και ο αείμνηστος Τάσσος Παπαδόπουλος.

Το ότι δεν έχετε, ακόμη, υπογράψει μια συμφωνία λύσης, δεν οφείλεται στη δική μας άσκηση κριτικής ή έκφρασης διαφωνιών στους χειρισμούς σας. Οφείλεται στο γεγονός ότι η Τουρκία όχι μόνο δεν ανταπέδωσε τις μονομερείς υποχωρήσεις στις οποίες προβήκατε (και συνεχίζετε να προβαίνετε), αλλά επιμένει σε ρυθμίσεις που ούτε εσείς μπορείτε να αποδεχθείτε, αλλά ούτε και ο λαός θα ενέκρινε σ' ένα νέο δημοψήφισμα. Οι ακραίες και απαράδεκτες απαιτήσεις της Άγκυρας είναι που για 36 χρόνια παρεμποδίζουν την επίτευξη λύσης. Γι' αυτό, κύριε Πρόεδρε, μη μας αντιμετωπίζετε ως εχθρούς σας. Εχθροί μας, όπως και δικοί σας, είναι ο κατοχικός στρατός, η Τουρκία και η επεκτατική της πολιτική στο Κυπριακό. Η δική μας κριτική μπορεί να σας είναι χρήσιμη στις συνομιλίες. Αξιοποιείστε την ως ασπίδα στις πιέσεις που (όπως είπατε) σας ασκούνται. Μην κατηγορείτε εμάς, κύριε Πρόεδρε, ότι «δεν θέλουμε λύση». Κατηγορείστε την Τουρκία και αυτούς που στηρίζουν την επεκτατική της πολιτική. Μην εκβιάζετε εμάς ότι «αν δεν υπάρξει λύση, θα έρθει η διχοτόμηση» ή «δεν θα υπάρχει Κύπρος». Καλύτερα, πιο δίκαιο και πιο αποτελεσματικό είναι, κύριε Πρόεδρε, να εκβιάσετε την Τουρκία πως «αν δεν αποσύρει τα κατοχικά της στρατεύματα και τους εποίκους, αν δεν συναινέσει σε μια δίκαιη λύση, τότε θα κλείσει οριστικά η πορεία ένταξής της στην Ευρωπαϊκή Ένωση».

Κύριε Πρόεδρε, εμείς σας εκλέξαμε με την ψήφο μας, γιατί πιστέψαμε σ' αυτά που δεσμευτήκατε προεκλογικά. Για την πολιτική που μας υποσχεθήκατε. Η κριτική μας πηγάζει από την αθέτηση των υποσχέσεών σας, όχι από εχθρότητα. Αν, με λίγη καλή θέληση, δώσετε κάποια πίστη στις εισηγήσεις μας, ίσως να αποφύγετε να είστε «ο τελευταίος Πρόεδρος πριν τη διχοτόμηση» ή «ο Πρόεδρος που θα επιτρέψει στην Τουρκία διά μέσου μιας θνησιγενούς λύσης να εξασφαλίσει τον πλήρη έλεγχο ολόκληρης της Κύπρου».Εμείς, σας διαβεβαιώ, ούτε το ένα θέλουμε ούτε το άλλο. Για το καλό του τόπου πρώτα, αλλά και το δικό σας, ασφαλώς, που είναι ταυτόσημα με το δικό μας καλό.

Με αισθήματα σεβασμού και εκτίμησης.

Ώρα να υψώσουμε φωνή!

Του **ΓΙΑΝΝΑΚΗ ΚΟΛΟΚΑΣΙΔΗ**

Το Περιουσιακό έχει αποφασιστεί να συζητηθεί στην Υποεπιτροπή του Εθνικού Συμβουλίου και στη συνέχεια ξανά στην Ολομέλεια του Εθνικού Συμβουλίου. Το λογικό θα ήταν οι όποιες απόψεις υπάρχουν να κατατεθούν και να συζητηθούν στην Υποεπιτροπή κα στο Εθνικό Συμβούλιο. Επειδή όμως σ' αυτόν τον τόπο πολλοί έχουμε πάρει διαζύγιο από τη λογική, βλέπουμε να εξελίσσεται μια δημόσια συζήτηση που βρίθει μάλιστα χαρακτηρισμών και αφορισμών. Οι προτάσεις Χριστόφια για το Περιουσιακό χαρακτηρίζονται απαράδεκτες και καταστροφικές. Κάποιοι ζητούν να τεθεί τέρμα στη συζήτηση για το Περιουσιακό στις απευθείας συνομιλίες. Άλλοι ζητούν να αφαιρέσουν το δικαίωμα του Προέδρου να διαπραγματεύεται το Περιουσιακό, γιατί λένε ότι είναι ατομικό δικαίωμα του καθενός που έχει περιουσίες.

Το Περιουσιακό βγάζει στην επιφάνεια τη γνωστή τραγική εικόνα. Από τη μια ο Πρόεδρος να παλεύει να ανοίξει δρόμους στις συνομιλίες, προτάσσοντας αρχές, αλλά και προβάλλοντας συγκεκριμένες προτάσεις και από την άλλη κάποιοι να συνθηματολογούν ανεύθυνα και ανέξοδα. Το πιο εύκολο είναι να λέμε ότι δεν συζητούμε το Περιουσιακό, γιατί είναι θέμα αρχής. Ότι η περιουσία ανήκει στον ιδιοκτήτη και πρέπει να επιστραφεί. Τελεία και παύλα. Νομίζουμε άραγε πως με αυτή την προσέγγιση βοηθούμε να βρεθεί μια σωστή λύση και στο επιμέρους θέμα και στο γενικότερο του Κυπριακού; Νομίζουμε ότι με αυτή την προσέγγιση ανατρέπουμε όλα όσα έγιναν και συνεχίζουν να γίνονται επί τους εδάφους για 36 χρόνια; Νομίζουμε, άραγε, ότι έτσι κερδίζουμε συμμάχους στον διεθνή και στον ευρωπαϊκό χώρο, με δεδομένες μάλιστα πρόσφατες αποφάσεις ευρωπαϊκών δικαστηρίων που μας παραπέμπουν στην «επιτροπή αποζημιώσεων» και που κάνουν λόγο για δικαιώματα του χρήστη των περιουσιών; Νομίζουμε, άραγε, ότι γωνιάζουμε με αυτόν τον τρόπο την Τουρκία, με δεδομένο ότι στον σύγχρονο κόσμο πολλοί ψάχνουν αφορμές, για να δικαιώσουν την Τουρκία, τον πολύτιμό τους σύμμαχο, με την καίρια γεωστρατηγική θέση; Αν πιστεύουν ορισμένοι ότι με αυτή τη νοοτροπία και προσέγγιση προωθούμε την υπόθεση της Κύπρου και των προσφύγων, είναι το ολιγότερο αφελείς. Και επειδή δεν πιστεύουμε ότι είναι αφελείς, διερωτόμαστε για τα πραγματικά τους κίνητρα.

Τι πραγματικά θέλουν; Να πουλούν κουτόχορτο στον κόσμο για εσωτερική κατανάλωση; Να κάνουν αντιπολίτευση επί παντός επιστητού, αδιαφορώντας για τις επιπτώσεις; Να σκοτώσουν και αυτή την προσπάθεια του Προέδρου; Να υποσκάψουν κάθε δυνατότητα εξεύρεσης ομοσπονδιακής λύσης; Να οδηγηθούμε στην οριστικοποίηση της διχοτόμησης μέσω των ωραίων συνθημάτων, της «πρωικής» άρνησης και της πολιτικής αδράνειας; Να στρώσουν το χαλί, για να επιβάλει η Τουρκία τη διχοτόμηση και μάλιστα να μας φορτώσει εμάς την ευθύνη; Γιατί εκεί θα οδηγηθούμε, αν ακολουθήσουμε τη δική τους «απροσκύνητη» πολιτική.

Ο Πρόεδρος Χριστόφιας κατέθεσε προτάσεις στο Περιουσιακό που υπερασπίζονται το αναφαίρετο δικαίωμα της ιδιοκτησίας. Προτάσεις που δίνουν τον πρώτο λόγο για την τύχη των περιουσιών στον νόμιμο ιδιοκτήτη. Προτάσεις που περιορίζουν την όποια τυχόν παρέκκλιση από το κοινοτικό κεκτημένο σε μια αυστηρά καθορισμένη σύντομη μεταβατική περίοδο. Από εκεί και πέρα, κάνει λογικές και εφικτές προτάσεις για την αντιμετώπιση των προβλημάτων που συσσώρευσαν 36 χρόνια κατοχής. Προτάσεις που να πείθουν, αν όχι την τουρκική πλευρά, τουλάχιστον τη διεθνή κοινότητα που παρακολουθεί. Έτσι γίνεται μια σωστή διαπραγμάτευση. Αυτός είναι ο σωστός αγώνας. Τους «αγώνες» των κενών συνθημάτων τούς ζήσαμε και πριν το 1974 και όλοι ξέρουμε πού μας οδήγησαν. Είναι καιρός να υπάρξει αντίδραση σ' αυτή την κατάσταση. Είναι καιρός να αντιδράσει εκείνη η μερίδα του κόσμου που είναι όντως μεγάλη και βρίσκεται σε όλους τους πολιτικούς χώρους. Εκείνη η μερίδα του λαού που δεν έχει πάρει διαζύγιο από τη λογική, δεν μασά το κουτόχορτο των μεγαλόστομων συνθημάτων και δεν συμβιβάζεται με την ιδέα της διχοτόμησης. Αυτός ο κόσμος πρέπει να βρει τρόπους να υψώσει φωνή και να ορθώσει ανάστημα. Να στρέψει τα νώτα σ' όσους φωνασκούν, χωρίς να έχουν κάτι το εφικτό να προτείνουν. Να σταθεί δίπλα στον Πρόεδρο και να τον στηρίξει.

Ο κ. Γιαννάκης Κολοκασίδης είναι μέλος του Π.Γ. της Κ.Ε. ΑΚΕΛ.

Ελιγμός την υστάτη για το απευθείας εμπόριο

Οι συνομιλίες και οι όποιες εξελίξεις στο Κυπριακό μεταθέτουν για αργότερα τη λήψη απόφασης για τη νομική βάση του κανονισμού

ΧΡΟΝΟΛΟΓΙΟ ΤΩΝ ΓΕΓΟΝΟΤΩΝ

Η πορεία έγκρισης του κανονισμού

ΑΠΡΙΛΙΟΣ 2004

Μετά το αρνητικό αποτέλεσμα των δημοψηφισμάτων και την ένταξη της Κύπρου στην Ε.Ε., χωρίς να προηγηθεί λύση, η Ευρωπαϊκή Επιτροπή προχώρησε – μετά από υπόδειξη του Συμβουλίου – στην κατάθεση ενός πακέτου μέτρων για τερματισμό της οικονομικής απομόνωσης των Τ/κ. Αυτό προνοούσε: (α) Οικονομική βοήθεια ύψους 259 εκατ. ευρώ, (β) υιοθέτηση του κανονισμού της Πράσινης Γραμμής και (γ) προώθηση του απευθείας εμπορίου με την τ/κ κοινότητα. Τα δύο πρώτα μέτρα τέθηκαν σε εφαρμογή άμεσα.

ΙΟΥΛΙΟΣ 2004

Η Ευρωπαϊκή Επιτροπή απέστειλε προς το Συμβούλιο πρόταση για έγκριση και του κανονισμού για το απευθείας εμπόριο. Ως νομική βάση για την πρότασή της, η Επιτροπή χρησιμοποίησε το Άρθρο 133 (αφορά τη νομική βάση της κοινής εμπορικής πολιτικής της Ε.Ε.) της Συνθήκης (ΤΕΟ), το οποίο προϋπέθετε υιοθέτησή της από το Συμβούλιο, με σταθμισμένη ψήφο και χωρίς την εμπλοκή του Ε.Κ.

ΑΥΓΟΥΣΤΟΣ 2004

Αφού μελέτησε την πρόταση της Επιτροπής, η Νομική Υπηρεσία του Συμβουλίου εξέδωσε γνωμάτευση, εκφράζοντας επιφυλάξεις ως προς την εγκυρότητα της νομικής βάσης του κανονισμού και υποστηρίζοντας ότι η πρόταση θα έπρεπε να είχε βασιστεί στο Άρθρο 1 (2) του Πρωτοκόλλου 10 της Συνθήκης Προσχώρησης της Κυπριακής Δημοκρατίας στην Ε.Ε., σύμφωνα με το οποίο: 1. Η εφαρμογή του ευρωπαϊκού κεκτημένου είχε ανασταλεί στις περιοχές εκείνες που η Κυπριακή Δημοκρατία δεν ασκούσε αποτελεσματικό έλεγχο, 2. Η απόσυρση της αναστολής του κεκτημένου θα έπρεπε να ληφθεί από το Συμβούλιο με ομοφωνία και μετά από πρόταση της Ευρωπαϊκής Επιτροπής.

ΣΕΠΤΕΜΒΡΙΟΣ 2004

Η Νομική Υπηρεσία της Ευρωπαϊκής Επιτροπής επέμεινε στην ορθότητα της νομικής βάσης της πρότασής της. Η προσπάθεια για έγκριση του κανονισμού μπήκε έκτοτε στο περιθώριο.

ΔΕΚΕΜΒΡΙΟΣ 2009

Η Ευρωπαϊκή Επιτροπή απέστειλε έγγραφο για τις συνέπειες της εφαρμογής της νέας Συνθήκης της Λισαβόνας στη διαθεσμική διαδικασία λήψης των αποφάσεων (το λεγόμενο Omnibus για εκκρεμή θέματα). Στο έγγραφο αυτό, το Άρθρο 133 της Συνθήκης της Ευρωπαϊκής Κοινότητας (ΤΕΟ) αντικαθίστατο από το Άρθρο 207 (2) της Συνθήκη Εγκαθίδρυσης (ΤΕΕΕ) της Ε.Ε. και προϋπέθετε συναπόφαση πλέον Συμβουλίου και Ε.Κ. (απλή νομοθετική διαδικασία). Το θέμα παραπέμφθηκε αρχικά για εξέταση στην Επιτροπή Διεθνούς Εμπορίου, η οποία, μετά από ερωτηματικά που ηγέρθησαν από μερίδα ευρωβουλευτών, κατά πόσον η αρμόδια επιτροπή θα μελετούσε το συγκεκριμένο θέμα (αρμόδια για εμπορικές σχέσεις με τρίτες χώρες), ζήτησε από τη Διάσκεψη των Προέδρων να αποφασίσει για τον περαιτέρω χειρισμό του θέματος. Το θέμα παραπέμφθηκε στην Επιτροπή Νομικών Υποθέσεων του Ε.Κ., με εισηγητή τον Γερμανό ευρωβουλευτή του Λαϊκού Κόμματος, Kurt Leckner, ενώ γνωμάτευση ζητήθηκε και από τη Νομική Υπηρεσία.

Του **ΑΝΤΩΝΗ ΠΟΛΥΔΩΡΟΥ**

Την εκ νέου αναβολή της συζήτησης του κανονισμού για το απευθείας εμπόριο αποφάσισε την Τετάρτη η Επιτροπή Νομικών Υποθέσεων του Ευρωπαϊκού Κοινοβουλίου (Ε.Κ.), η οποία, επιβεβαιώνοντας σχετικές πληροφορίες που υπήρχαν τις τελευταίες μέρες, επεφύλαξε τη γνωμοδότησή της, στην οποία αναμενόταν να προχωρήσει αύριο, για μια από τις επόμενες συνεδρίες (στις 26-28 Οκτωβρίου ή την 1η Δεκεμβρίου). Επισήμως, ως δικαιολογητικό για τη νέα αναβολή η Επιτροπή Νομικών Υποθέσεων προέβαλε τις πρακτικές δυσκολίες που θα είχαν να αντιμετωπίσουν τα μέλη της στο να εξεύρουν πτήση, ώστε να είναι παρόντα στη συνεδρία το πρωί της Δευτέρας στο Στρασβούργο.

Ο φόβος των αντιδράσεων από τη μια ή την άλλη πλευρά οδήγησε σε δεύτερες σκέψεις

Κύκλοι, όμως, από τις Βρυξέλλες έκαναν λόγο για αναμενόμενη απόφαση που ως στόχο είχε την αποφυγή από πλευράς Ε.Ε. ενεργειών που δυνατόν να είχαν αρνητικό αντίκτυπο στην παρούσα διαδικασία των συνομιλιών. Κι αυτό, καθώς οποιαδήποτε απόφαση λαμβανόταν τη συγκεκριμένη στιγμή θεωρείται δεδομένο ότι θα προκαλούσε την αντίδραση της μιας εκ των δύο πλευρών. Η Κυπριακή Δημοκρατία είχε εκφράσει επανειλημμένα το τελευταίο διάστημα την αντίθεσή της στο ενδεχόμενο έγκρισης του κανονισμού για το εμπόριο, προειδοποιώντας ότι σε μια τέτοια περίπτωση θα προχωρούσε σε πάγωμα όλων των εναπομεινάντων κεφαλαίων της Τουρκίας, κίνηση που είναι βέβαιο ότι θα είχε ως αποτέλεσμα τη δυναμική αντίδραση της Άγκυρας. Μη έγκριση του κανονισμού, από την άλλη, είναι και πάλι πολύ πιθανόν ότι θα οδηγούσε Τουρκία και Τ/κ σε κινήσεις αντιπερισπασμού. Υπό αυτά τα δεδομένα (με τις συνομιλίες σε εξέλιξη, αλλά και τη Διεθνή Διάσκεψη στα σκαριά), θεωρήθηκε ότι δεν θα έπρεπε να ληφθούν αποφάσεις που θα δυναμιτίσουν την όλη προσπάθεια.

Το ζήτημα του κανονισμού για το απευθείας εμπόριο βρίσκεται αυτή τη στιγμή ενώπιον της Επιτροπής Νομικών Υποθέσεων του Ε.Κ., η οποία θα προχωρήσει σε γνωμοδότηση που θα διαβιβαστεί προς τη Διάσκεψη των Προέδρων (Πρόεδρος Ε.Κ. και ηγέτες των πολιτικών ομάδων στο Ε.Κ.), ώστε να ληφθεί τελική απόφαση. Εάν, δηλαδή, η νομική βάση (Άρθρο 133 ΕΟ και τώρα 207ΤΕΕΕ) που χρησιμοποίησε η Επιτροπή στην πρότασή της για έγκριση του κανονισμού ευσταθεί ή αν θα υιοθετήσει τη γνωμάτευση της Νομικής Υπηρεσίας του Συμβουλίου, η οποία απεφάνθη ότι η νομική βάση είναι λανθασμένη, καθώς δεν συνάδει με το Πρωτόκολλο 10 της Συνθήκης Προσχώρησης της Κυπριακής Δημοκρατίας. Το πρώτο σενάριο θεωρείται ιδιαίτερα εφιαλτικό για την πλευρά μας, καθώς ανοίγει τον δρόμο για αναγνώριση της «ΤΔΒΚ» ως νομικής οντότητας, αφού δημιουργεί τις προοπτικές για υιοθέτηση του κανονισμού, δεδομένου ότι για την έγκρισή του δεν θα απαιτείται ομοφωνία στο Συμβούλιο. Σε μια τέτοια περίπτωση, η πρόταση επιστρέφει εκ νέου στην Επιτροπή Διεθνούς Εμπορίου για συζήτηση και τροπολογίες που θα θεωρηθούν αναγκαίες και ακολούθως πάει στο Συμβούλιο, όπου μια πλειοψηφία 2/3 (και απλή πλειοψηφία στο Ευρωκοινοβούλιο) θα είναι αρκετή για έγκριση του κανονισμού. Στην περίπτωση του δεύτερου σεναρίου (το οποίο φαντάζει αυτή τη στιγμή και ως το πιθανότερο), το όλο θέμα θα παραπεμφθεί στην Ολομέλεια του Ε.Κ., η οποία και θα ψηφίσει επί της νομικής βάσεως της πρότασης και στη συνέχεια επί της ουσίας. Υπό αυτές τις περιστάσεις και λαμβανομένης υπ' όψιν της περιπλοκότητας του συγκεκριμένου θέματος, είναι δύσκολο να γίνει ασφαλής εκτίμηση, όσον αφορά τη συνέχεια.

ΕΡΑ

Η Λευκωσία θεωρεί καταστροφική τυχόν έγκριση του κανονισμού για το απευθείας εμπόριο και προειδοποιεί ότι θα εμποδίσει την ενταξιακή πορεία της Τουρκίας. Κύπρος και Ελλάδα προτάσσουν την πρόταση του Προέδρου Χριστόφια για επιστροφή της Αμμοχώστου, με ταυτόχρονο άνοιγμα του λιμανιού της Αμμοχώστου για εμπόριο υπό την αιγίδα της Ε.Ε.

Ειδική πλειοψηφία ή ομοφωνία;

Η Ευρωπαϊκή Επιτροπή ισχυρίζεται ότι η πρότασή της για τον κανονισμό του απευθείας εμπορίου που έχει ως νομική βάση το Άρθρο 133ΕΟ (και τώρα 207ΤΕΕΕ) δεν καταστρατηγεί το Πρωτόκολλο 10 της Συνθήκης Προσχώρησης της Κυπριακής Δημοκρατίας στην Ε.Ε., σύμφωνα με το οποίο η εφαρμογή του ευρωπαϊκού κεκτημένου έχει ανασταλεί στις περιοχές όπου αυτή δεν ασκεί αποτελεσματικό έλεγχο. Κι αυτό διότι, όπως τονίζει η Νομική της Υπηρεσία, γίνεται χρήση του Άρθρου 3 του Πρωτοκόλλου 10 για τη λήψη μέτρων επί τμημάτων του κοινοτικού κεκτημένου και όχι για την πλήρη αποκατάστασή του. Ως εκ τούτου, η έγκριση του κανονισμού μπορεί να γίνει με ειδική πλειοψηφία 2/3 στο Συμβούλιο, παρακάμπτοντας τις ενστάσεις της Λευκωσίας, η οποία θα χρειάζεται τη στήριξη οκτώ-εννέα χωρών, για να μπλοκάρει τον κανονισμό, πράγμα ιδιαίτερα δύσκολο. Με τη θέση αυτή διαφωνεί η Νομική Υπηρεσία του Ευρωπαϊκού Συμβουλίου, η οποία – όπως και η ε/κ πλευρά – επισημαίνει ότι η χρήση του Άρθρου 3 του Πρωτοκόλλου γίνεται στο πνεύμα του Άρθρου 1, βάσει του οποίου για τη μερική ή καθολική άρση της αναστολής και εφαρμογής του κοινοτικού κεκτημένου στο βόρειο τμήμα της Κύπρου είναι αναγκαία η ομόφωνη απόφαση του Συμβουλίου. Σε μια τέτοια περίπτωση, η Λευκωσία διατηρεί το δικαίωμα βέτο.

Άρθρο 133 εναντίον Άρθρου 1 του Πρωτοκόλλου 10

ΜΕΣΑ ΑΠΟ ΕΝΑ VOLVO ΚΑΤΑΛΑΒΑΙΝΕΙΣ ΟΤΙ Η ΖΩΗ ΕΙΝΑΙ ΠΟΛΛΑ ΠΕΡΙΣΣΟΤΕΡΑ. ΕΙΝΑΙ Η ΣΤΙΓΜΗ ΠΟΥ ΤΟ ΟΜΟΡΦΟΤΕΡΟ SUV ΕΡΧΕΤΑΙ ΜΕ 2.0L TURBO ΚΙΝΗΤΗΡΑ, 203HP ΚΑΙ ΜΕ ΣΤΑΝΤΑΡ ΑΥΤΟΜΑΤΟ ΚΙΒΩΤΙΟ POWERSHIFT. ΓΙ'ΑΥΤΟ ΣΗΜΕΡΑ ΕΠΙΛΕΓΕΙΣ ΕΝΑ ΠΟΛΥΤΕΛΕΣ ΑΥΤΟΚΙΝΗΤΟ ΣΕ ΟΛΑ, ΕΚΤΟΣ ΑΠΟ ΤΗΝ ΤΙΜΗ ΤΟΥ.

VOLVO XC60 2.0T GTDI
€39.900

ΤΒΨΑ\ΕΝΤΕΛΙΑ

ελληνικό 2010 αυτοκίνητο της χρονιάς

VOLVO. ΒΡΑΒΕΙΟ ΑΣΦΑΛΕΙΑΣ 2010

XC60 2.0T: ΕΚΠΟΜΠΕΣ ΡΥΠΩΝ CO2 gr/km: 199, ΚΑΤΑΝΑΛΩΣΗ ΚΑΥΣΙΜΟΥ lt/100km: ΜΙΚΤΟΣ ΚΥΚΛΟΣ: 8.6, 203 bhp

ΤΟ ΝΕΟ VOLVO XC60 2.0T GTDI

CTC AUTOMOTIVE LTD
ΕΚΘΕΣΙΑΚΟΙ ΧΩΡΟΙ VOLVO: ΛΕΥΚΩΣΙΑ: ΤΗΛ. 22 740523 - ΛΕΜΕΣΟΣ: ΤΗΛ. 25 388222 - ΛΑΡΝΑΚΑ: ΤΗΛ. 24 828518 - ΠΑΦΟΣ: ΤΗΛ. 26 818313

www.volvocars.com.cy

Volvo. for life

VOLVO

Οι διαρροές ακυρώνουν τη δυνατότητα ευελιξίας

Στέφανος Στεφάνου: Ο Πρόεδρος προβληματίζεται για αλλαγές στη δομή και στη λειτουργία του Εθνικού Συμβουλίου

Συνέντευξη στη **ΧΡΙΣΤΙΑΝΑ ΒΩΝΙΑΤΗ**

Έντονα προβληματίζεται ο Πρόεδρος της Δημοκρατίας αναφορικά με τα προβλήματα που παρουσιάζει το Εθνικό Συμβούλιο στη λειτουργία του, σύμφωνα με τον κυβερνητικό εκπρόσωπο. Μιλώντας στην «Κ», ο Στέφανος Στεφάνου έκρουσε τον κώδωνα του κινδύνου για τις απανωτές διαρροές, προειδοποιώντας πως η έλλειψη εχεμύθειας και εμπιστευτικότητας εντός των θυρών του Εθνικού Συμβουλίου και ενόσω οι διαπραγματεύσεις βρίσκονται σε μια ιδιαίτερα κρίσιμη καμπή, δημιουργούν ένα φυσιολογικό «κούμπωμα» και πλήττουν την ευελιξία του Προέδρου. Παράλληλα, εξαιτίας των διαρροών εμπιστευτικών εγγράφων, η ε/κ πλευρά απογυμνώνεται, τόσο από επιχειρήματα, όσο και από τακτικές κινήσεις που θα ήθελε να κάνει.

-Αν και το Εθνικό Συμβούλιο θα μπορούσε να αναδειχθεί σ' ένα ισχυρό εργαλείο για την επίτευξη της πολυπόθητης ενότητας μεταξύ των πολιτικών δυνάμεων του τόπου, ωστόσο αυτό απαξιώνεται συστηματικά τον τελευταίο καιρό. Μάλιστα, το 2006 ο κ. Περδίκης είχε χαρακτηρίσει τον θεσμό ως «πολιτικό γουμά». Τι πάει λάθος;

Πράγματι, υπάρχουν σοβαρά προβλήματα και συμφωνώ ότι με αυτές τις μεθόδους και αυτές τις αναφορές για το Εθνικό Συμβούλιο απαξιώνεται ένας θεσμός ο οποίος μπορεί και πρέπει να διαδραματίσει έναν ρόλο συλλογικής συζήτησης και διαβούλευσης αναφορικά με τις εξελίξεις στο Κυπριακό και τη συνέχιση των προσπαθειών για λύση. Η κυβέρνηση συναισθάνεται έντονα αυτή την ευθύνη και προσπαθεί να λύσει τα προβλήματα. Δεν αποκρύπτω ότι ο Πρόεδρος προβληματίζεται πολύ σοβαρά για την κατάσταση και το μέχρι πού θα πάει αυτή η ιστορία με τις διαρροές. Κάποιοι προβάλλουν το ψευδοεπιχείρημα περί της ανάγκης ενημέρωσης των πολιτών. Αναρωτιέμαι, είναι μέσα από τις διαρροές που θα μπορέσει να ενημερωθεί ο κόσμος; Οι διαρροές χρησιμοποιούνται ως εργαλείο από ορισμένους για να διαστρεβλώνουν προτάσεις, τοποθετήσεις και θέσεις του Προέδρου αναφορικά με το Κυπριακό. Έτσι δημιουργείται μια εικόνα στο εσωτερικό μέτωπο – μέσα από δηλώσεις που γίνονται στη βάση των διαρροών – με στόχο να πανικοβάλλεται ο κόσμος ως προς το πού πάμε, ότι λίγο-πολύ τα έχουμε δώσει όλα και ότι δεν υπάρχει προοπτική στις συνομιλίες.

-Ο Πρόεδρος κάνει κάποιες σκέψεις για να επιλυθούν κάποια από τα προβλήματα του Εθνικού Συμβουλίου, σε ό,τι αφορά τη δομή και τη λειτουργία του;

Πράγματι, ο Πρόεδρος κάνει κάποιες σκέψεις, αλλά προτού πάρει τις οποιεσδήποτε αποφάσεις θα διαβουλευτεί με τις πολιτικές δυνάμεις, άρα προς το παρόν δεν μπορούμε να μιλήσουμε συγκεκριμένα επί των σκέψεων για τις όποιες αλλαγές. Το βέβαιο είναι πως το Εθνικό Συμβούλιο πρέπει να λειτουργεί σε ένα πλαίσιο εμπιστευτικότητας και εχεμύθειας. Εάν δεν υπάρχει εμπιστευτικότητα, τότε η ε/κ πλευρά απογυμνώνεται, τόσο από επιχειρήματα, όσο και από τακτικές κινήσεις που θα ήθελε να κάνει, στο δύσκολο σκηνικό των διαπραγματεύσεων για λύση του Κυπριακού. Σαφώς πρέπει να γίνουν αλλαγές για την πιο εύρυθμη λειτουργία του θεσμού, αλλά ο Πρόεδρος δεν έχει καταλήξει στις οποιεσδήποτε ενέργειες ή αποφάσεις. Το πρόβλημα όμως έχει βγει εκτός ελέγχου. Δεν πρόκειται μόνο για διαρροές εμπιστευτικών εγγράφων αλλά και των λεπτομερειών των όσων διαμείβονται. Διαρρέουν μέχρι και κατά λέξη διάλογοι μεταξύ των συμμετεχόντων στο Εθνικό Συμβούλιο. Πώς νιώθει στ' αλήθεια ο ίδιος ο Πρόεδρος ή οι ηγέτες των πολιτικών κομμάτων που συμμετέχουν στο Ε.Σ., όταν βλέπουν τις απόψεις, τις θέσεις, τους προβληματισμούς τους για διάφορα λεπτά ζητήματα να προβάλλονται την επομένη στα ΜΜΕ; Όλες αυτές οι διαρροές δημιουργούν ένα κούμπωμα και μια επιφύλαξη σε σχέση με το τι λέγεται στο Εθνικό Συμβούλιο. Είτε, λοιπόν, θα υπάρχει η δυνατότητα για ελεύθερο διάλογο στο Εθνικό Συμβούλιο, είτε ο καθένας θα αυτολογοκρίνεται από φόβο μήπως διαρρεύσουν αυτά που συζητούνται. Δεν ξέρω αν αντιλαμβάνονται ορισμένοι τι σημαίνει εμπιστευτικότητα στις διαπραγματεύσεις. Άρα δεν είναι τόσο απλό το θέμα όσο προσπαθούν κάποιοι να το παρουσιάσουν, ότι δήθεν «πρέπει να ενημερώνεται ο κόσμος». Ο κόσμος πρέπει να ενημερώνεται υπεύθυνα και ολοκληρωμένα και όχι μέσω αποσπασματικών και διαστρεβλωμένων πληροφοριών. Ας μην ξεχνούμε επίσης πως, εάν και εφόσον τελικά καταλήξουμε σε μια αμοιβαία συμφωνημένη λύση στο Κυπριακό, αυτή θα πάει σε δημοψήφισμα για έγκριση και ο κόσμος θα ενημερωθεί πλήρως, έχοντας μπροστά του ένα ολοκληρωμένο σχέδιο λύσης.

> *«Εάν δεν υπάρχει εμπιστευτικότητα, τότε η ε/κ πλευρά απογυμνώνεται, τόσο από επιχειρήματα, όσο και από τακτικές κινήσεις που θα ήθελε να κάνει, σε ένα δύσκολο μάλιστα πεδίο των διαπραγματεύσεων»*

> *«Είτε θα έχουμε τη δυνατότητα να συζητούμε ελεύθερα στο Εθνικό Συμβούλιο, είτε θα αυτολογοκρινόμαστε από φόβο μήπως διαρρεύσουν αυτά που συζητούμε»*

-Από την άλλη, ο κ. Περδίκης λέει πως αδίκως κατηγορείται για τη διαρροή, κάνει λόγο για «συκοφαντική επίθεση» κατά των Οικολόγων και υποστηρίζει πως οι κυβερνώντες ενοχλούνται από την κριτική του κόμματός του σε ό,τι αφορά το Κυπριακό.

Δεν είναι η πρώτη φορά που ο κ. Περδίκης έχει προβάλει αυτόν τον ισχυρισμό. Σημειώστε όμως πως ο Πρόεδρος είπε αυτά που είπε εντός του Εθνικού Συμβουλίου. Δεν είπαμε οτιδήποτε έξω. Και αυτά δυστυχώς έγιναν και πάλι αντικείμενο διαρροής. Αυτά σας τα λέω για να αντιληφθείτε το μέγεθος του προβλήματος. Ο Πρόεδρος κατέληξε πως υπήρξε διαρροή και κατέδειξε την πηγή, αλλά τα είπε εντός του Εθνικού Συμβουλίου και όχι έξω. Και σας υπενθυμίζω πως ακόμα και στις δηλώσεις που έκανα ως κυβερνητικός εκπρόσωπος, μετά τη συνεδρία, δεν απεκάλυψα την πηγή της διαρροής, ούτε καν τον διάλογο που έγινε στο Εθνικό Συμβούλιο. Άλλοι τα έβγαλαν έξω. Όταν όμως λέγονται πράγματα που δεν ευσταθούν, τότε κι εμείς έχουμε το δικαίωμα να υπερασπιζόμαστε τον εαυτό μας. Εμείς δεν θέλουμε να πλήξουμε κανένα, αλλά με τέτοιες συμπεριφορές πλήττεται ο ίδιος ο θεσμός θανάσιμα. Όπως πλήττεται ο θεσμός και με έναν άλλο τρόπο: Είπαμε ότι για το θέμα του περιουσιακού η συζήτηση θα συνεχιζόταν λεπτομερώς από την αρμόδια εξειδικευμένη υποεπιτροπή και πως μετά θα επανερχόμασταν στο Εθνικό. Πώς συμπεριφέρθηκαν ορισμένες πολιτικές δυνάμεις; Βγήκαν έξω και αποκάλεσαν τις προτάσεις του Προέδρου καταστροφικές. Εάν θεωρούν πως είναι καταστροφικές, ας το πουν στο Εθνικό Συμβούλιο και στην υποεπιτροπή και ας το τεκμηριώσουν. Προφανώς, όμως, προτιμούν να ρίχνουν συνθήματα δημόσια, για να μην είναι υποχρεωμένοι να τεκμηριώσουν την κριτική τους με λογικά επιχειρήματα εντός των συνεδριάσεων. Αντιλαμβάνεστε πως αυτές οι πρακτικές απαξιώνουν τον θεσμό. Θα μπορούσαμε κι εμείς να βγαίναμε και να επιχειρηματολογούσαμε περί της ορθότητας των προτάσεων του Προέδρου. Όμως αυτό θα ήταν επιζήμιο για την εθνική μας υπόθεση. Ενόσω ακόμα διαπραγματευόμαστε και είναι δεσμευμένες οι πλευρές να τηρούν εμπιστευτικότητα και εχεμύθεια, δεν μπορούμε να κάνουμε δημόσιο διάλογο μεταξύ μας αναφορικά με τις προτάσεις που η ε/κ πλευρά καταθέτει στο τραπέζι των διαπραγματεύσεων. Ένα είναι να καταθέτεις τις διαφωνίες σου και άλλο να λες πως είναι καταστροφικές γιατί δήθεν ο Πρόεδρος εξισώνει με την πρότασή του τους νόμιμους ιδιοκτήτες και τους χρήστες των περιουσιών.

ΦΙΛΙΠΠΟΣ ΧΡΗΣΤΟΥ

«Οι διαρροές χρησιμοποιούνται ως εργαλείο από ορισμένους για να διαστρεβλώνουν προτάσεις, τοποθετήσεις και θέσεις του Προέδρου αναφορικά με το Κυπριακό», είπε στην «Κ» ο κυβερνητικός εκπρόσωπος, Στέφανος Στεφάνου.

Το «Evet» δεν αρκεί για εκσυγχρονισμό της Τουρκίας

-Πώς αξιολογεί η κυβέρνηση τη δυναμική που διανοίγεται στην Τουρκία μετά τη λαϊκή έγκριση του πακέτου των συνταγματικών μεταρρυθμίσεων της κυβέρνησης Ερντογάν;

Ο Ερντογάν κέρδισε το δημοψήφισμα, αλλά απομένουν πολλές ακόμα μάχες να δώσει. Οι Τούρκοι αντιμετωπίζουν αυξημένες δυσκολίες στην ενταξιακή τους πορεία και γι' αυτό δεν ευθύνονται μόνο εξωγενείς παράγοντες αλλά και η ίδια η τουρκική κυβέρνηση. Αν θέλουν να προχωρήσουν, πρέπει πρώτα να υλοποιήσουν τις δεσμεύσεις τους έναντι της Ε.Ε., ειδικά σε ό,τι αφορά στο Κυπριακό. Εμείς τους έχουμε ήδη δώσει το κίνητρο με το τρίπτυχο του Προέδρου. Ωστόσο, η στάση της Τουρκίας συγκρούεται κάθετα με τις διακηρύξεις της, που λέει πως θέλει λύση σύντομα. Αυτό εξάλλου επισημαίνει και η ίδια η Ε.Ε., στα συμπεράσματα του περασμένου Δεκεμβρίου. Εμείς ασφαλώς θέλουμε την Τουρκία να συνεχίσει την ενταξιακή και την εκσυγχρονιστική της πορεία. Ποιος δεν θα ήθελε έναν ισχυρό γείτονα να λειτουργεί με τη λογική της διεθνούς διπλωματίας, στη βάση των αρχών του διεθνούς δικαίου και του Καταστατικού Χάρτη του ΟΗΕ; Αλλά για να εκσυγχρονιστεί και να εκδημοκρατιστεί πραγματικά η Τουρκία, επαναλαμβάνω, πρέπει να τηρήσει δεσμεύσεις και υποχρεώσεις.

Το πρόβλημα με το ΝΑΤΟ δεν είναι η Κύπρος

-Στην ευρωπαϊκή Σύνοδο Κορυφής, που διεξήχθη την Πέμπτη στις Βρυξέλλες, τέθηκε εκ νέου το ζήτημα του άλυτου Κυπριακού, το οποίο κατά κοινή ομολογία παρεμποδίζει τη σύσφιγξη σχέσεων μεταξύ ΝΑΤΟ και Ε.Ε.

Το Κυπριακό δεν είναι το μόνο «αγκάθι» στις σχέσεις ΝΑΤΟ-Ε.Ε. Υπάρχουν διαφορετικές προσεγγίσεις και διαφορετικές αντιλήψεις στην ίδια την Ε.Ε. και ανάμεσα στα κράτη-μέλη αναφορικά με τον χαρακτήρα και τον τρόπο συνεργασίας ΝΑΤΟ-Ε.Ε. Διότι το θέμα αυτό δεν αγγίζει μόνο τα θέματα της ασφάλειας, αλλά και το ζήτημα της εξωτερικής πολιτικής της Ε.Ε. και γενικότερα του ρόλου της Ε.Ε. στο σημερινό παγκόσμιο γίγνεσθαι. Υπάρχει η σχολή που λέει ότι η Ε.Ε. πρέπει να έχει μια δική της, αυτόνομη εξωτερική πολιτική και να μη σύρεται πίσω από το άρμα των ΗΠΑ. Άρα δεν είναι τόσο απλά τα πράγματα και η κατάσταση δεν είναι τόσο μονοσήμαντη όσο παρουσιάζεται. Η Τουρκία βάζει προσκόμματα και προκαλεί προβλήματα. Το πρόβλημα είναι η Τουρκία και όχι η Κύπρος. Λέγεται από ορισμένους πως η Κύπρος πρέπει να κάνει αίτηση ένταξης στο ΝΑΤΟ. Και μάλιστα λέγεται πως η αντίθεση του Προέδρου σε μια τέτοια εξέλιξη αποτελεί δογματική αγκύλωση. Ιδεολογικές αγκυλώσεις έχει κάποιος που δεν μπορεί να τεκμηριώσει την ορθότητα της θέσης του. Τη δική μας την έχουμε τεκμηριώσει: Έχει να κάνει με τον ρόλο που η Κύπρος μπορεί να διαδραματίσει στην περιοχή ως κράτος-μέλος της Ε.Ε. και ως γέφυρα επικοινωνίας της Ε.Ε. με τη Μέση Ανατολή, ως μια χώρα που παραδοσιακά έχει ισχυρές σχέσεις με χώρες που προέρχονται από το Κίνημα των Αδεσμεύτων – έστω κι αν αυτό το Κίνημα έχει αποδυναμωθεί τις τελευταίες δεκαετίες. Αυτά όλα δεν μπορούμε να τα παραγράφουμε. Όπως δεν μπορούμε να παραγράφουμε το γεγονός ότι το ΝΑΤΟ δεν έλυσε τα προβλήματα μεταξύ Ελλάδας και Τουρκίας.

ΜΑΡΙΑ ΧΡΙΣΤΟΔΟΥΛΟΥ

«Ιδεολογικές αγκυλώσεις έχει κάποιος που δεν μπορεί να τεκμηριώσει την ορθότητα της θέσης του» δηλώνει ο κ. Στεφάνου στη Χριστιάνα Βωνιάτη.

Κοιτάζω έξω απ' το παράθυρο

Του **ΝΙΚΟΥ ΡΟΛΑΝΔΗ**

Κοιτάζω έξω απ' το παράθυρο… Κοιτάζω αυτή τη γη, που μεταφέρει στα σπλάχνα της μια Ιστορία 10.000 χρόνων. Σκέφτομαι πως, με βάση τα δεδομένα της Δημιουργίας, 10.000 χρόνια δεν είναι τίποτα, δεν είναι ούτε καν ένα δευτερόλεπτο στο χρονόμετρο του Σύμπαντος. Και όμως, στο «δευτερόλεπτο» αυτό, στη γη της Κύπρου γεννήθηκαν, ανδρώθηκαν και έζησαν 400 γενιές Κυπρίων. Μέσα ακριβώς σε αυτό το «δευτερόλεπτο» του χρόνου και του χώρου της Δημιουργίας…

Κοιτάζω έξω απ' το παράθυρο… Καημένη γη. Καμένη γη. Πέρασες μέσα από θύελλες, πολέμους, κατοχή και μέσα από σπάνιες στιγμές ευτυχίας και ελπίδας σε αυτά τα 10.000 χρόνια. Τώρα όμως που γιορτάζεις τα 50 χρόνια της Κυπριακής Δημοκρατίας, για πρώτη φορά στην μακρά Ιστορία σου βρίσκεσαι μοιρασμένη στα δυο. Είναι κάτι που συντελέστηκε τα τελευταία 50 χρόνια, για τα οποία γιορτάζεις και πανηγυρίζεις σήμερα.

Κοιτάζω έξω απ' το παράθυρο. Γυρεύω το «Χρυσοπράσινο φύλλο», όπως σε περιέγραψαν, αγαπημένη πατρίδα, οι ποιητές και οι τραγουδιστές – και δεν το βρίσκω. Γυρεύω την «Κύπρο της αγάπης και του ονείρου» – και δεν τη βρίσκω. Τι να συνέβη άραγε και εξαφανίστηκαν όλα αυτά; Πώς τα καταφέραμε να είμαστε μια από τις ελάχιστες χώρες στον κόσμο που έχουν μοιραστεί στα δυο; Χωρίς ειρήνη, χωρίς όνειρο, χωρίς αγάπη; Πώς από το «Νενικήκαμεν» του Μακάριου το 1960 καταλήξαμε στο «αν θα υπάρχει Κύπρος στο μέλλον» του Χριστόφια το 2010; Και γιατί γιορτάζουμε άραγε; Επειδή από τη «νίκη» καταλήξαμε στο «να μην υπάρχει Κύπρος»; Γι' αυτό γιορτάζουμε; Και τι θα πούμε στα παιδιά μας; Τι μπορούμε να πούμε; Κι όμως, η απάντηση είναι απλή:

Κτίσαμε μια χώρα στην οποία ούτε οι Έλληνες ούτε οι Τούρκοι της Κύπρου πιστέψαμε πραγματικά ποτέ. Την κτίσαμε το 1960 και την ξηλώσαμε τρία χρόνια μετά, το 1963, με την απόπειρα του ίδιου του συνιδρυτή της να τροποποιήσει το Σύνταγμα, στο οποίο είχε ορκισθεί πίστη και σεβασμό. Την ξηλώσαμε επίσης δημιουργώντας ελληνικές και τουρκικές παραστρατιωτικές οργανώσεις με τους κυβερνητικούς ηγέτες και από τις δύο πλευρές να είναι επικεφαλής, από το παρασκήνιο! Την ξηλώσαμε ακόμα γιατί οι Ελληνοκύπριοι αλαζονικά πιστέψαμε πως ελέγχαμε τα πάντα στον χώρο μας. Αγνοήσαμε τα πελώρια πολιτικά, στρατηγικά, οικονομικά και πετρελαϊκά συμφέροντα στην περιοχή σε μια εποχή αδυσώπητου Ψυχρού Πολέμου Ανατολής και Δύσης. Γύρω μας τα πάντα ήταν «Δύση»: Ελλάδα και Τουρκία στο ΝΑΤΟ, Ισραήλ, Βρετανικές Βάσεις στο έδαφός μας, 6ος Αμερικανικός Στόλος, πανίσχυρα συμφέροντα πολυεθνικών εταιρειών. Δεν παίξαμε έξυπνα το παιχνίδι μας. Δώσαμε λανθασμένα μηνύματα στην πανίσχυρη «Μηχανή της Δύσης» που δυνάστευε την περιοχή.

Και έτσι, όταν ήρθαν οι δύσκολες ώρες του πραξικοπήματος και της εισβολής το 1974, κανένας δεν νοιάστηκε πραγματικά για μας. Η Ελλάδα δεν μπορούσε, και αν θέλουμε πραγματικά την αλήθεια, ούτε και τώρα ούτε και στο μέλλον θα μπορεί, όσα Δόγματα «Ενιαίου Αμυντικού Χώρου» και αν υπογράψουμε. (Μια παρένθεση: Όταν ήμουν υπουργός Εξωτερικών, ο τότε υπουργός Άμυνας της Ελλάδας, Ευάγγελος Αβέρωφ, μου είπε μια μέρα: «Υπουργέ, σε περίπτωση σύγκρουσης με την Τουρκία, έχω να υπερασπιστώ περισσότερα από χίλια νησιά στο Αιγαίο. Έχω να καλύψω την Αττική, όπου είναι το 70% της παραγωγής της χώρας, τη Θράκη και όλη την Ελλάδα. Πώς θα τα καταφέρω και με την Κύπρο;» – Είχε άδικο;).

Η «Δύση» δεν μας συμπαθούσε και ουδέποτε αισθάνθηκε άνετα μαζί μας εκείνα τα χρόνια, ούτε και σήμερα μας συμπαθεί. Η «Ανατολή» δεν κινήθηκε, γιατί το πρόβλημα δημιουργήθηκε σε «δυτικά λημέρια» και ακόμα γιατί το ρήγμα μεταξύ Ελλάδας και Τουρκίας, δύο νατοϊκών χωρών, τη συνέφερε. Και εμείς; Εμείς, αφελείς και επιπόλαιοι όπως πάντα, πληρώσαμε το βαρύ τίμημα ενός πολέμου που χάσαμε. Ενός πολέμου που μπορούσαμε να αποφεύγαμε αν είχαμε μυαλό, που είναι τόσο δυσεύρετο σε αυτό τον τόπο. Κοιτάζω έξω απ' το παράθυρο. Κοιτάζω τον ουρανό. Εκεί μακριά στο χάος, υπάρχουν, λέει, μόνο στο δικό μας Γαλαξία, εκατό δισεκατομμύρια ήλιοι σαν τον δικό μας, με τους πλανήτες του ο καθένας! Και στο Σύμπαν υπάρχουν περισσότεροι από ένα τρισεκατομμύριο Γαλαξίες! Κι εσύ πατρίδα, πού βρίσκεσαι μέσα σε όλα αυτά; Πού βρίσκεται ο Χριστόφιας και ο Έρογλου και οι συνομιλίες; Πού βρίσκεται η απίστευτη ασυναρτησία με την οποία χειριστήκαμε τη ζωή μας και την πατρίδα μας τα τελευταία 50 χρόνια, για τα οποία γιορτάζουμε αντί να κλαίμε; Και πού βρίσκεται και ο Άλμπερτ Αϊνστάιν να μας θυμίσει ξανά πως «μόνο δυο πράγματα είναι απέραντα, το Σύμπαν και η ανθρώπινη βλακεία, χωρίς να είμαι σίγουρος για την απεραντοσύνη του πρώτου»;

> *Πενήντα χρόνια Κυπριακής Δημοκρατίας χαμένα στο άπειρο του χρόνου και του χώρου*

Δημήτρη Χριστόφια, σε βλέπω από μακριά να αγωνίζεσαι σκληρά να βρεις άκρη, μέσα στον κυκεώνα που σε περιβάλλει. Σε ξέρω από τα παλιά και προσωπικά πιστεύω πως θέλεις ειλικρινά να λύσεις το πρόβλημα. Δεν ξέρω όμως τι θα κάνεις με αυτούς τους περίφημους συμμάχους σου. Δεν ξέρω πώς τα κατάφερες και έμεινες πραγματικά μόνος. Σε παρότρυνα πολλές φορές στο παρελθόν να απλώσεις χέρι – έστω και άτυπης – συνεργασίας στον Δημοκρατικό Συναγερμό, που σε στήριξε τις δύσκολες ώρες των τελευταίων δύο χρόνων. Δεν με άκουσες. Για σένα ο Συναγερμός, ο Κληρίδης, ο Αναστασιάδης εκπροσωπούν το κεφάλαιο, τους ιμπεριαλιστές. Δεν είναι ιμπεριαλιστές για σένα οι 26 Ευρωπαίοι εταίροι σου που ξυπνούν, εργάζονται και κοιμούνται μέσα σε ένα απόλυτα καπιταλιστικό περιβάλλον και με τους οποίους συναγελάζεσαι συνεχώς. Δεν είναι ιμπεριαλιστής ο δισεκατομμυριούχος Εμίρης του Κατάρ, ούτε οι πελώριες πολυεθνικές εταιρείες που αγωνιάς και αγωνίζεσαι να τους πείσεις να επενδύσουν στην Κύπρο. Δεν είναι ιμπεριαλιστές οι Ρώσοι δισεκατομμυριούχοι που έτρεξες να τους προσφέρεις κυπριακή υπηκοότητα. Δεν είναι ιμπεριαλιστές η νέα γενιά των Ακελικών εκατομμυριούχων που σε περιβάλλουν. Είναι όμως ιμπεριαλιστής ο Αναστασιάδης. Έτσι, για πείσμα. Όπως ιμπεριαλιστικό ήταν και το Αγγλο-Αμερικανο-Καναδικό Σχέδιο το 1978 και γι' αυτό το απέρριψε το κόμμα σου και άφησε και την Κύπρο και τους Βαρωσιώτες ξεκρέμαστους. Ήταν μια ανεπανάληπτη ευκαιρία που την έφαγε και αυτήν ο «ιμπεριαλισμός».

Προτού τελειώσω, μια πρόβλεψη έχω να κάνω, αγαπητέ Δημήτρη. Αν μείνεις με τους σημερινούς σου εταίρους και αν προσπαθήσεις πραγματικά να λύσεις το Κυπριακό, για να μην είσαι «ο τελευταίος Πρόεδρος πριν τη διχοτόμηση», όπως σωστά επεσήμανες, η λύση που θα πετύχεις – μετά που απορρίψαμε 15 καλύτερες ευκαιρίες στο παρελθόν – θα είναι «προδοτική» για πολλούς από τους εταίρους σου. Άλλωστε, αυτοί μειοδότη σε ανεβάζουν, προδότη σε κατεβάζουν καθημερινά. Οι άνθρωποι αυτοί ούτε τη διζωνικότητα καλά-καλά δεν ανέχονται, ούτε και στοιχειώδη αντίληψη έχουν της πραγματικότητας, και, όπως υπέδειξες πρόσφατα, «νομίζουν πως είμαστε υπερδύναμη και πως θα επιβάλουμε τους όρους μας». Πώς θα δεχθούν λοιπόν την πολύ δύσκολη λύση του Κυπριακού, την οποία δαιμονοποίησε, par excellence, όταν ήταν Πρόεδρος, ο εκλεκτός σου της προηγούμενης πενταετίας Τάσσος Παπαδόπουλος; Εκτός κι αν έχεις την αφέλεια να αναμένεις πως θα βρεις λύση καλύτερη από το Σχέδιο Ανάν. (Το οποίο το 2004 είχες εγκωμιάσει όσο κανένας άλλος στην Κύπρο και λίγες μέρες μετά το απέρριψες). Θα πληρώσεις λοιπόν, Δημήτρη, τώρα το τίμημα των επιλογών σου.

Κοιτάζω έξω απ' το παράθυρο. Πενήντα χρόνια Κυπριακής Δημοκρατίας, χαμένα στο άπειρο του χρόνου και του χώρου. Η κυπριακή γη περιμένει το χάδι από το μήνυμά σου, Δημήτρη. Σου εύχομαι να επιτύχεις, έστω και αν πρέπει να τρέξεις πίσω από το τρένο που άφησες να φύγει αναξιοποίητο από τον σταθμό.

Η επίθεση Χριστόφια ξεκίνησε με το «καλημέρα» του Εθνικού

Τι θα κάνει ο Γ. Περδίκης εάν το Προεδρικό δεν αποδείξει τις εις βάρος του κατηγορίες

Συνέντευξη στον **ΝΙΚΟ ΠΡΟΚΟΜΜΕΝΟ**

Πρωταγωνίστησε στην επικαιρότητα μετά τη συνεδρία του Εθνικού Συμβουλίου με αφορμή τις εναντίον του κατηγορίες από συνεργάτες του Προέδρου της Δημοκρατίας για το θέμα των διαρροών. Η αντίδρασή του άμεση και δυναμική. Ο Γιώργος Περδίκης, λίγες ημέρες μετά, μιλά στην «Κ» και αποκαλύπτει με λεπτομέρειες τι πραγματικά έγινε ανάμεσα στον ίδιο και τον Δημήτρη Χριστόφια την ημέρα της συνεδρίας του Εθνικού. Επιμένει πως εδώ και δέκα μήνες στόχος του Προεδρικού και του ΑΚΕΛ είναι η εξόντωση των Οικολόγων και επισημαίνει ότι για αυτό έχει σωρεία αποδείξεων, πέραν της υπόθεσης του εκλογικού νόμου.

-Μετά τη συνεδρία του Εθνικού Συμβουλίου βρεθήκατε στο επίκεντρο της επικαιρότητας για το θέμα των διαρροών. Σας ακούσαμε να μιλάτε για παραπλάνηση εκ μέρους της κυβέρνησης. Δεν είναι όμως λογικό να διερωτηθεί κάποιος γιατί να τα βάλει με τους Οικολόγους η κυβέρνηση στην παρούσα φάση;

Κατ' αρχάς δεν είναι η κυβέρνηση που μας κατηγόρησε για τις διαρροές. Η εξέλιξη των γεγονότων αποδεικνύει πως οι συνεργάτες του Προέδρου είτε δεν είχαν ενημερωθεί είτε ήταν ανέτοιμοι για μία τέτοια επίθεση. Πέραν τούτου, όμως, εδώ και καιρό έχει διαμορφωθεί ένα εχθρικότατο κλίμα εκ μέρους του Προεδρικού προς τους Οικολόγους. Μάλιστα, σε συνεργασία με το ΑΚΕΛ, το Προεδρικό έχει κλιμακώσει μία προσπάθεια με έναν και μοναδικό στόχο, να εξαφανιστούν δηλαδή οι Οικολόγοι από το πολιτικό σκηνικό. Απόδειξη τούτου είναι η γνωστή υπόθεση με τον εκλογικό νόμο. Εμείς όμως έχουμε και άλλες τέτοιες αποδείξεις, τις οποίες θέσαμε ενώπιον του Προέδρου της Δημοκρατίας, ο οποίος αρνήθηκε να απαντήσει επί τούτου.

-Σε ποιες αποδείξεις αναφέρεστε;

Συγκεκριμένες ενέργειες που έγιναν τους τελευταίους δέκα μήνες και οι οποίες μοναδικό στόχο έχουν να αποκεφαλίσουν το Κίνημα των Οικολόγων. Όμως, επειδή ακόμα βρίσκομαι σε μία εμπιστευτική αλληλογραφία με τον Πρόεδρο της Δημοκρατίας, η οποία είναι εκρηκτική με βάση αυτά που του γράφω και μου γράφει, δεν θα ήταν σωστό να επεκταθώ προς το παρόν. Να προσθέσω όμως ότι επιχειρήσαμε ως Κίνημα Οικολόγων να κάνουμε μια ζωντανή και ανθρώπινη συζήτηση μαζί του στο πλαίσιο μίας συνάντησης, όμως εδώ και δέκα μήνες μας το αρνείται.

-Αυτή τη στάση του τελευταίο δεκάμηνου την αποδίδετε αποκλειστικά και μόνο στις θέσεις σας στο Κυπριακό;

Βεβαίως. Μάλιστα, μας το έχουν πει ξεκάθαρα ότι δεν έχουν πρόβλημα με τις θέσεις μας για την οικονομία και το περιβάλλον, αλλά με τις θέσεις που εκφράζουμε στο Κυπριακό. Κατά τη δική τους την αντίληψη, η φωνή των Οικολόγων μαζί με άλλες διαμορφώνουν ένα μέτωπο στην κοινή γνώμη.

-Είπατε, μαζί με άλλες φωνές. Γιατί η προσπάθεια εξόντωσης να αφορά μόνο τους Οικολόγους;

Αυτό ισχύει για εμάς μόνο γιατί είμαστε ο αδύναμος κρίκος. Είμαστε το κόμμα που δεν έχει την εκλογική βάση και τη δύναμη προς το παρόν να μπορέσει να αντέξει αυτή την πίεση. Θα ήταν πραγματικά ανόητο στο Προεδρικό να νομίζουν ότι μπορούν να κλείσουν την πόρτα της Βουλής στο ΔΗΚΟ, στην ΕΔΕΚ ή ακόμα και στο ΕΥΡΩΚΟ. Αν και για το ΕΥΡΩΚΟ έχουν κάνει σκέψεις.

> *«Ο Πρόεδρος εκνευρίστηκε από το body language το δικό μου και, επειδή ήταν «κουρτισμένος» από τα όσα έγιναν την εβδομάδα που προηγήθηκε, διατύπωσε ξεκάθαρα τη θέση πως εγώ έκανα τη διαρροή»*

-Επιστρέφοντας στο ζήτημα των διαρροών. Τι ακριβώς έγινε μεταξύ σας και του Προέδρου της Δημοκρατίας;

Στο Εθνικό ο Πρόεδρος ξεκίνησε να κάνει τα συνηθισμένα παράπονα για τις διαρροές και εξέλαβε, νομίζω, κάποιες εκφράσεις του προσώπου μου ως αποδοκιμασία σε αυτά που έλεγε. Δεν είπα τίποτα, αλλά έδειχνα αυτά που ήθελα να πω, ότι δηλαδή μας έλεγε μία από τα ίδια.

-Από εκεί και πέρα;

Από εκεί και πέρα, ο Πρόεδρος εκνευρίστηκε από το body language το δικό μου και, επειδή ήταν και «κουρτισμένος» από τα όσα έγιναν την εβδομάδα που προηγήθηκε, διατύπωσε ξεκάθαρα τη θέση πως εγώ έκανα τη διαρροή. Όταν όμως του εξηγήσαμε πως κατά τον χρόνο που έγιναν οι διαρροές εγώ δεν είχα καν τα έγγραφα στην κατοχή μου, τότε, αντί να ζητήσει ένα όμορφο συγγνώμη, μετέτρεψε την κατηγορία σε γενική προς τους Οικολόγους και αναφέρθηκε στον ΑΝΤ1. Εγώ σημειώνω ότι ο ΑΝΤ1 ήταν ο τελευταίος που αποκάλυψε τα έγγραφα του Προέδρου της Δημοκρατίας. Προηγήθηκαν – δεν ξέρω από πού τα βρήκαν – ο «Πολίτης», ο «Φιλελεύθερος», το ΡΙΚ και η «Αλήθεια». Μάλιστα, όταν ρωτήθηκε από άλλο μέλος του Εθνικού Συμβουλίου ο Πρόεδρος να μας πει με βάση τα σημαδεμένα έγγραφα ποιος έκανε τη διαρροή προς τα υπόλοιπα ΜΜΕ, απάντησε απλά «δεν ξέρω». Γνώριζε μόνο για εμένα προφανώς.

-Είπατε προηγουμένως πως αυτή η στάση του Προέδρου είχε να κάνει με την εβδομάδα που προηγήθηκε. Τι είχε γίνει δηλαδή;

Με το που επέστρεψα από την Κωνσταντινούπολη και πληροφορήθηκα για την κατάθεση εγγράφων από τον Πρόεδρο στους πολιτικούς αρχηγούς, ζήτησα από τη γ.γ. των Οικολόγων να συγκαλέσει άμεσα την Κεντρική Επιτροπή του Κινήματος και την Επιτροπή Μελέτης του Κυπριακού. Έχοντας λοιπόν μελετήσει τα έγγραφα και γνωρίζοντας ποιες είναι οι θέσεις μας, εμείς τοποθετηθήκαμε από την ίδια μέρα και μετά συγκαλέσαμε ολομέλεια της Κεντρικής Επιτροπής και λάβαμε πλήρη θέση. Ασκήσαμε έντονη κριτική σε αυτές τις προτάσεις, οι οποίες, θέλω να τονίσω, είναι ελληνοκυπριακές προτάσεις. Αυτό ενόχλησε και φάνηκε από την αντίδραση του Προέδρου Χριστόφια, με το «καλημέρα» που είπε όταν πήγαμε στο Εθνικό.

-Ο κόσμος ενδεχομένως να βρίσκεται σε λίγο περίεργη θέση ακούγοντας εσάς και την κυβέρνηση, καθώς είναι προφανές ότι κάποιος λέει ψέματα.

Ναι, αλλά αυτός που κατηγορεί έχει και την υποχρέωση να αποδείξει τις κατηγορίες του.

-Τι θα κάνετε εάν όντως το Προεδρικό δώσει στοιχεία που να αποδεικνύουν ότι εσείς κάνατε τη διαρροή και τι θα κάνετε εάν δεν δώσει τα στοιχεία;

Είναι πολύ υποθετικό το ερώτημα και από την άλλη δεν έχει καμία βάση ότι εμείς κάναμε τη διαρροή. Εάν δεν δώσει όμως στοιχεία, εμείς το σκεφτόμαστε. Δεν θέλουμε να εκθέσουμε τον Πρόεδρο της Δημοκρατίας σε τέτοιο βαθμό που να υπάρξει ζημιά στο εσωτερικό μέτωπο, από την άλλη όμως πρέπει να διαφυλάξουμε και την αξιοπρέπειά μας.

ΚΥΠΕ

Πολλά είναι τα παραδείγματα της προσπάθειας του Προεδρικού να «αποκεφαλίσει» τους Οικολόγους, δήλωσε στη συνέντευξή του στην «Κ» ο Γιώργος Περδίκης.

Να ενημερώσει τον κόσμο εάν τον θέλει δίπλα του

-Εδώ και αρκετές ημέρες μιλάτε για τους κινδύνους που ελλοχεύουν για τον ιδιοκτήτη από τις προτάσεις που κατέθεσε ο Πρόεδρος της Δημοκρατίας. Θεωρείτε πως ο Δημήτρης Χριστόφιας δεν γνωρίζει αυτούς τους κινδύνους;

Πιστεύω ότι ο Πρόεδρος της Δημοκρατίας έχει καταληφθεί και αυτός από το σύνδρομο τού να αποδείξει ότι δεν είναι αδιάλλακτος. Πιστεύει πως, ακολουθώντας μία πολιτική πιο αυστηρή, όπως αυτή που ακολουθούσε ο Τάσσος Παπαδόπουλος, και αποφεύγοντας υποχωρήσεις και προσφορές, αυτό θα δημιουργήσει τέτοια αντίδραση στον χώρο της Ε.Ε. και των Η.Ε. που θα φέρει, κατά τη δική του πάντα αντίληψη, χειρότερα δεινά σε αυτό που φοβάται, τη διχοτόμηση. Δεν μπορεί να αντιληφθεί ότι υπάρχει και άλλος δρόμος προς τη διχοτόμηση. Ο δρόμος των συνεχών παραχωρήσεων. Ο Δημήτρης Χριστόφιας, κατά την άποψή μου, έχει πάρει δυστυχώς αυτόν τον δρόμο.

-Είναι όμως εφικτή η συμφωνία στο περιουσιακό, εάν η ε/κ πλευρά επιμείνει ότι και για το 100% των περιπτώσεων τον πρώτο λόγο έχει ο ιδιοκτήτης;

Αυτή είναι η θέση μας τόσα χρόνια. Ότι το δικαίωμα της ιδιοκτησίας το έχει ο ιδιοκτήτης. Από εκεί και πέρα, είναι άλλη υπόθεση το πώς θα διαχειριστούμε τον χρήστη. Εκεί υπάρχουν περιθώρια συζήτησης. Εάν δηλαδή θα γίνει από τον ιδιοκτήτη μία συμφωνία μαζί του ή αν θα υπάρξει μία διευκόλυνση από το κράτος για να μετακινηθεί ο χρήστης σε κάποιο λογικό χρόνο ή αν θα πρέπει να αποζημιωθεί και από ποιους για τις επενδύσεις που ενδεχομένως να έκανε στην περιουσία. Αυτά είναι που θα έπρεπε να συζητούνται στα πλαίσια του περιουσιακού. Δυστυχώς ο Πρόεδρος της Δημοκρατίας έχει πάει τρία βήματα πιο πίσω. Υπενθυμίζω μάλιστα ότι, πέραν κάποιων παρατηρήσεων, εμείς είχαμε συμφωνήσει με τις πρώτες του προτάσεις, καθώς θεωρήσαμε ότι ήταν σωστές, γιατί έμενε στη θέση αρχής πως τον πρώτο και τελευταίο λόγο έχει ο ιδιοκτήτης.

Συχνά γλωσσικά λάθη

Του **ΠΑΝΑΓΙΩΤΗ Α. ΛΑΜΠΙΤΣΗ**

Την αφορμή γι' αυτό το άρθρο μού την έδωσε η διαμάχη που ξέσπασε πρόσφατα μεταξύ του Προέδρου της Δημοκρατίας και του βουλευτή των Οικολόγων, για τη διαρροή εγγράφων του Εθνικού Συμβουλίου. Μεταγράφω σχετική με το θέμα είδηση από το κύριο δελτίο ειδήσεων του ΡΙΚ, στις 15 τρέχοντος: «Συκοφαντική επίθεση κατήγγειλε ο βουλευτής των Οικολόγων, Γιώργος Περδίκης, που κατονομάστηκε από τον Πρόεδρο ως το άτομο που διέρρευσε το έγγραφο». Σ' αυτό το απόσπασμα το λάθος βρίσκεται στη χρήση του ρήματος «διέρρευσε». Το ρήμα «διαρρέω» είναι συνήθως αμετάβατο, δηλαδή δεν παίρνει αντικείμενο. Είναι ορθό να πούμε «η πληροφορία που διέρρευσε αφορούσε τα νέα οικονομικά μέτρα» ή «διέρρευσε η πληροφορία ότι ο υπουργός θα παραιτηθεί». Δεν λέμε όμως ποτέ ότι κάποιος διέρρευσε μια πληροφορία, δηλαδή δεν χρησιμοποιούμε το ρήμα ως μεταβατικό. Η φράση θα έπρεπε να διατυπωθεί ως εξής: «Συκοφαντική επίθεση κατήγγειλε ο βουλευτής των Οικολόγων Γιώργος Περδίκης, που κατονομάστηκε από τον Πρόεδρο ως το άτομο που άφησε να διαρρεύσει το έγγραφο». Από τα πιο πάνω γίνεται φανερό ότι μια απάντηση από μέρους του βουλευτή «εγώ δεν διέρρευσα το έγγραφο» θα ήταν επίσης λανθασμένη.

Ευκαιρίας δοθείσης, ας δούμε στη συνέχεια και άλλες περιπτώσεις όπου η γλώσσα χρησιμοποιείται λανθασμένα. Η γλώσσα, είτε ως γραπτό κείμενο είτε ως προφορικός λόγος, όταν χρησιμοποιείται σωστά, αποτελεί ύψιστη ευχαρίστηση του πνεύματος. Αξίζει, επομένως, να καταβάλλουμε κάθε προσπάθεια για την ορθή χρήση της γλώσσας μας, έχοντας συγχρόνως επίγνωση του γεγονότος ότι κανένας δεν μπορεί να ισχυριστεί ότι είναι αλάνθαστος χρήστης της.

Ένα συνηθισμένο λάθος έχει να κάνει με τη χρήση του ρήματος δημιουργώ. Η λέξη είναι εύσημη (λέξη με καλή σημασία), αλλά συχνά χρησιμοποιείται με λέξεις που έχουν αρνητική σημασία. Έτσι, ακούμε συχνά φράσεις όπως «δημιουργώ φασαρία», «δημιουργεί αντιδράσεις», «δημιουργούνται δυσκολίες», οι οποίες είναι εσφαλμένες. Είναι πιο ορθό να πούμε «κάνω/προξενώ/προκαλώ φασαρία», «προκαλεί αντιδράσεις» και «προκύπτουν/προκαλούνται δυσκολίες».

Συχνά ακούμε ή βλέπουμε γραμμένη τη λέξη χειρούργος αντί της σωστής χειρουργός. Σύμφωνα με τον κανόνα, όλα τα σύνθετα σε -ουργός τονίζονται στη λήγουσα. Έτσι, λέμε και γράφουμε δημιουργός, υπουργός, σιδηρουργός, ξυλουργός, μηχανουργός, λειτουργός, υφαντουργός, στιχουργός κ.ά. Στην παραλήγουσα τονίζονται μόνο οι κακόσημες λέξεις (οι λέξεις με αρνητική σημασία) κακούργος, πανούργος και ραδιούργος.

Δεν είναι σπάνια η χρήση του επιθέτου εποχιακός αντί του ορθού εποχικός. Έτσι, είναι συνηθισμένη η φράση «ζητούνται εποχιακοί εργάτες» αντί του σωστού «ζητούνται εποχικοί εργάτες». Το επίθετο εποχικός παράγεται από το ουσιαστικό εποχή και όπως δεν θα λέγαμε «εξοχιακό σπίτι» αλλά «εξοχικό σπίτι», για το επίθετο που παράγεται από το ουσιαστικό εξοχή, έτσι δεν μπορούμε να λέμε και να γράφουμε εποχιακός στη θέση του σωστού εποχικός.

Ένα πολύ συχνό λάθος, για το οποίο έγραψα ξανά, είναι η χρήση λέξεων στον πληθυντικό, χωρίς αυτός να υπάρχει. Στην Ελληνική υπάρχουν λέξεις χωρίς πληθυντικό. Παρασυρμένοι πολλοί από την Αγγλική, χρησιμοποιούν αυτές τις λέξεις με πληθυντικό. Η πιο συνηθισμένη περίπτωση αφορά τη λέξη κόστος. Άλλοι θεωρούν ότι η λέξη έχει για πληθυντικό τη λέξη «κόστη», άλλοι τη λέξη «κόστα». Καμιά από τις λέξεις αυτές δεν είναι ορθή, όπως δεν είναι ορθό να πεις «οι παραγωγικότητες». Οι λέξεις «παραγωγικότητα» και «κόστος» δεν έχουν πληθυντικό. Όταν λέμε «η αύξηση της παραγωγικότητας των εργαζομένων και η μείωση του κόστους παραγωγής των προϊόντων αποτελούν σημαντικές προϋποθέσεις εξόδου από την οικονομική κρίση», όλοι αντιλαμβανόμαστε τι σημαίνει η φράση και δεν έχει νόημα οι δύο λέξεις που αναφέραμε να γραφτούν σε πληθυντικό αριθμό. Πάντως, με λίγη προσοχή και με εγρήγορση του γλωσσικού αισθητηρίου μπορούμε να αντιληφθούμε πότε μια λέξη δεν έχει πληθυντικό. Δοκιμάστε, π.χ., να πείτε τον πληθυντικό της λέξης «υπομονή». Λέξη «υπομονές» δεν υπάρχει, επειδή δεν έχει νόημα.

Τέλος, μεγάλη παρεξήγηση παρατηρείται στη χρήση της αόριστης αντωνυμίας κανένας, καμιά, κανένα. Πολλοί, θεωρώντας ότι πρόκειται για άρνηση, φοβούμενοι μήπως ισχύσει ο νόμος που λέει «δύο αρνήσεις κάνουν μία κατάφαση», δίνουν προτάσεις του τύπου «κανείς συνελήφθη για το παράπτωμα» ή «καμιά νέα φορολογία θα επιβληθεί» ή «καμιά ανάγκη υπάρχει». Στις περιπτώσεις αυτές η σωστή διατύπωση είναι «κανείς δεν συνελήφθη για το παράπτωμα», «καμιά νέα φορολογία δεν θα επιβληθεί» και «καμιά ανάγκη δεν υπάρχει».

Η αναζήτηση του ορθότερου τρόπου παράθεσης γεγονότων και διατύπωσης θέσεων και απόψεων δεν τελειώνει ποτέ. Όμως, η προσπάθεια για το καλύτερο πρέπει να καταβάλλεται πάντα, αν μη τι άλλο επειδή η γλώσσα μας είναι ο πολυτιμότερος εαυτός μας.

Φιλόλογος-Διοίκηση Επιχειρήσεων (MBA)
lampitsis.p@cytanet.com.cy

Η νίκη Ερντογάν και το Κυπριακό

Του **ΝΙΚΟΥ ΤΟΡΝΑΡΙΤΗ**

Η έγκριση των συνταγματικών αλλαγών που πρότεινε η κυβέρνηση του Τ. Ερντογάν στην Τουρκία, με ποσοστό 58%, αποτελεί μια σημαντική πρόοδο στην πολύχρονη προσπάθεια της χώρας αυτής να φθάσει στη δημοκρατία δυτικού τύπου. Το πακέτο των αλλαγών που υπερψηφίστηκε συνδέεται άμεσα με τις προϋποθέσεις που θέτει η Ε.Ε. στην υποψηφία προς ένταξη Τουρκία, γι' αυτό και η Ε.Ε. όχι μόνο χαιρέτισε το αποτέλεσμα, αλλά έκανε και δημόσιες παρεμβάσεις, πριν το δημοψήφισμα, υπέρ της έγκρισής του.

Οι 26 αλλαγές που ψηφίστηκαν στις 12 Σεπτεμβρίου δίνουν οριστικό τέλος στο σύνταγμα που επέβαλε ο στρατηγός Κ. Εβρέν από τις 12 Σεπτεμβρίου 1980. Κατά την άποψή μου, ορισμένες διατάξεις που εγκρίθηκαν δείχνουν το πόσο πίσω ήταν η Τουρκία και πόσο χρειαζόταν αυτή τη συνταγματική αλλαγή. Θυμίζω μερικές από αυτές τις αλλαγές:

* Ο αριθμός των μελών του Συνταγματικού Δικαστηρίου από 11 πάει σε 17, ενώ μερικοί δικαστές θα διορίζονται από τον Πρόεδρο και μερικοί από τη Βουλή.
- Καθίσταται εξαιρετικά δύσκολη η διαδικασία να τίθενται εκτός νόμου τα πολιτικά κόμματα.
- Τα πολιτικά δικαστήρια θα δικάζουν στρατιωτικούς.
- Ενισχύονται τα δικαιώματα των δημοσίων υπαλλήλων και αναγνωρίζεται το δικαίωμά τους στις συλλογικές διαπραγματεύσεις.
- Μπαίνει τέρμα στις απαγορεύσεις των απεργιών με πολιτικά κριτήρια και προστατεύονται τα προσωπικά δεδομένα.

Η έγκριση της συνταγματικής αναθεώρησης αναμφίβολα ενισχύει τον Τούρκο Πρωθυπουργό απέναντι στις άλλες δυνάμεις και κυρίως απέναντι στο «βαθύ κράτος» και του δίνει πλεονέκτημα στις βουλευτικές εκλογές του 2011. Το «βαθύ κράτος» συμμάχησε με όλες τις αναχρονιστικές δυνάμεις της χώρας, για να παρεμποδιστεί η πρόοδος και να καταψηφιστεί η αλλαγή. Δεν τα κατάφερε. Κατά τη δική μου ανάλυση, κάθε εξέλιξη που αφαιρεί δυνάμεις από τους παλιούς πολιτικούς και προσθέτει δύναμη στους δημοκρατικά εκλεγμένους ενισχύει τη δημοκρατική πρακτική στη χώρα αυτή, η οποία για πολλά χρόνια, όπως όλοι θυμόμαστε, δεινοπάθησε από στρατιωτικά και δικαστικά πραξικοπήματα.

Πιστεύω ότι αυτή η αλλαγή θα επηρεάσει εν μέρει και το Κυπριακό, γιατί με το αποτέλεσμα αφαιρείται δύναμη από το στρατιωτικό κατεστημένο. Η Κύπρος χρειάζεται να αναλύσει την Τουρκία όπως πράγματι είναι σήμερα και όχι όπως ήταν στην εποχή του Ετζεβίτ ή του Εβρέν. Ας μην επαναληφθούν λάθη του παρελθόντος, που έβλεπαν το καθετί στην Τουρκία ως επικοινωνιακή πολιτική ή τέχνασμα.

Θέλω να υπογραμμίσω ότι τα πράγματα στο Κυπριακό είναι πολύ δύσκολα, οι διαπραγματεύσεις για λύση εξακολουθούν να είναι σε πολύ κρίσιμη φάση, οι αποστάσεις δεν έχουν γεφυρωθεί σε μια σειρά από κεφάλαια, όπως το Περιουσιακό, η Ασφάλεια, το Εδαφικό ή οι Εγγυήσεις. Γι' αυτό επιμένουμε ότι τώρα είναι η ώρα να αξιοποιηθούν όλες οι πολιτικές δυνάμεις και κυρίως να θέσουμε τη συλλογική σοφία στην υπηρεσία της επίλυσης. Καμία συγκυρία δεν μπορεί να αξιοποιηθεί, αν εμείς δεν είμαστε έτοιμοι να δώσουμε τα χέρια, για να επιτύχουμε κοινούς στόχους.

Ο κ. Νίκος Τορναρίτης είναι βουλευτής, αντιπρόεδρος του ΔΗΣΥ.

Τα μεγάλο, ενεργό ρήγμα του Κουρδικού

Του **ΠΕΤΡΟΥ ΠΑΠΑΚΩΝΣΤΑΝΤΙΝΟΥ**

Από την περασμένη Κυριακή, η Ελλάδα συνορεύει με μια διαφορετική Τουρκία. Αν το 2002 το ΑΚΡ του Ταγίπ Ερντογάν κέρδισε την κυβέρνηση, μετά τη νίκη του στο πρόσφατο δημοψήφισμα ασκεί πλέον, σε μεγάλο βαθμό, και την πραγματική εξουσία, έχοντας αποδυναμώσει -αν και όχι τελεσίδικα- τους δύο βασικούς πυλώνες του κεμαλισμού, τον στρατό και τη δικαστική εξουσία. Ωστόσο, η νίκη του σκιάζεται από τα ενεργά ρήγματα που ανέδειξαν οι κάλπες και απειλούν να εκτροχιάσουν αυτή την ιδιόμορφη «μεταπολίτευση σε αργή κίνηση».

Σε συνδυασμό με τις βουλευτικές εκλογές του 2007 και τις τοπικές του 2009, το δημοψήφισμα ήρθε να επιβεβαιώσει την εικόνα μιας Τουρκίας κομμένης στα τρία – πολιτιστικά, κοινωνικά και γεωγραφικά. Στην κεντρική Ανατολία, τη Μαύρη Θάλασσα και τις λαϊκές περιοχές της Κωνσταντινούπολης κυριαρχεί το ΑΚΡ, εκφράζοντας έναν ευρύ συνασπισμό συντηρητικών μουσουλμάνων και φιλελεύθερων δημοκρατών εναντίον των «πασάδων». Στις ακτές του Αιγαίου και της Μεσογείου, όπως και στη Θράκη, κυριαρχούν οι κεμαλικοί του CHP, που υπερασπίζονται το στάτους κβο υπερβάλλοντας τους κινδύνους αλλοίωσης του κοσμικού κράτους. Οσο για τη νοτιοανατολική Τουρκία, η μεγάλη αποχή έδειξε ότι το μέτωπο του νόμιμου κουρδικού κόμματος BDP και του ένοπλου PKK διατηρεί τον έλεγχο του κουρδικού πληθυσμού.

ΕΡΑ

Η αλήθεια είναι ότι το ρήγμα μεταξύ ΑΚΡ - κεμαλικών δεν εμφανίζεται τόσο απειλητικό όσο προδιαθέτει ο χάρτης – στις περισσότερες μεγάλες πόλεις η διαφορά μεταξύ των δύο στρατοπέδων ήταν μικρή. Εξάλλου, ο νέος ηγέτης του CHP, Κεμάλ Κιλιτσνταρόγλου, πήρε αποστάσεις από τον στρατό και πλησίασε τις θέσεις του Ερντογάν σε σειρά σημαντικών ζητημάτων, από τη μαντίλα μέχρι την ανάγκη νέου Συντάγματος. Αντίθετα, το Κουρδικό είναι πολύ διαφορετικής τάξης ρήγμα, καθώς διασχίζει την ίδια την εθνική ταυτότητα της Τουρκίας.

«Πρόκειται για υπαρκτό πρόβλημα, που χρονίζει για δεκαετίες και πρέπει άμεσα να αντιμετωπισθεί», αναγνωρίζει ο αντιπρόεδρος του ΑΚΡ, Ομάρ Τσελίκ, τον οποίο συναντήσαμε στην Κωνσταντινούπολη. «Επί των ημερών μας έγιναν πράγματα που μέχρι πρόσφατα ήταν αδιανόητα, όπως η δημιουργία κουρδικού καναλιού και σπουδών κουρδικής γλώσσας. Ωστόσο, πολλά μένουν ακόμη να γίνουν και εδώ εντάσσεται η κυβερνητική πρωτοβουλία εθνικής συνεννόησης».

Από τις 13 Αυγούστου, όταν το PKK ανακοίνωσε κατάπαυση των εχθροπραξιών και απόσυρση των ενόπλων δυνάμεών του, δημιουργήθηκαν ελπίδες για επίτευξη πολιτικής λύσης. Το μέτωπο BDP-PKK πρότεινε να παραδοθούν τα όπλα του PKK στον ΟΗΕ, εφόσον η τουρκική κυβέρνηση παραχωρήσει στους Κούρδους αυτονομία τύπου Καταλωνίας. Ο κ. Τσελίκ θεωρεί, ωστόσο, ότι μια τέτοια συνταγματική ρύθμιση, αν πρόκειται να εκπονηθεί, δεν αποτελεί πρόσφορη λύση. «Μεγάλο μέρος των Κούρδων ζει στα αστικά κέντρα και όχι στη νότια Ανατολία, επομένως η λύση δεν είναι λειτουργική. Επιπλέον, απειλεί ανά πάσα στιγμή να δημιουργήσει εστίες κρίσεων». Στενός συνεργάτης του Ερντογάν θεωρεί, όμως, ότι θα μπορούσε να συζητηθεί ένα είδος αποκέντρωσης, όχι σε εθνοτική, αλλά σε γεωγραφική βάση – και όχι μόνο για τις κουρδικές περιοχές.

Είναι ενδιαφέρον ότι παρόμοιες, τολμηρές θέσεις αρχίζουν να βρίσκουν απήχηση και στην αντιπολίτευση. Η αντιπολιτευόμενη «Χουριέτ» φιλοξενούσε την Τετάρτη άρθρο του αναλυτή Μπουράκ Μπεκντίλ υπέρ «πλήρως δημοκρατικού Συντάγματος, το οποίο θα προσφέρει αυτονομία στους Κούρδους, ενδεχομένως και στις παράκτιες δυτικές περιοχές. Επιτέλους, η αυτονομία δεν μπορεί να είναι προνόμιο όσων παίρνουν τα όπλα και σκοτώνουν!».

Ωστόσο, οι φόβοι για υποτροπή του Κουρδικού δεν έχουν εκλείψει. Μία ημέρα πριν από το Μπαϊράμι, λίγες μόνο μέρες πριν από το δημοψήφισμα, τουρκικές δυνάμεις επιτέθηκαν ξαφνικά στην περιοχή Χακιάρι και έκαψαν ζωντανούς εννέα αντάρτες του PKK μέσα σε σπηλιά. Ανήμερα το Μπαϊράμι, αντί να γιορτάσουν, οι Κούρδοι της περιοχής βρέθηκαν μπροστά σε εννέα φέρετρα. Το Χακιάρι πήρε φωτιά και στις κάλπες του δημοψηφίσματος προσήλθε μόλις το… 7% των ψηφοφόρων! Ολα δείχνουν ότι μερίδα του «βαθέος κράτους» συνεχίζει να χρησιμοποιεί το Κουρδικό για να υπονομεύσει τον Ερντογάν, σε ατμόσφαιρα παροξυσμού των εθνικιστικών παθών.

Οι δύο πτυχές του Κυπριακού και οι τρεις σχολές σκέψης

Του **ΓΙΑΝΝΟΥ ΚΑΤΣΟΥΡΙΔΗ**

Η μετά το 1974 θεώρηση του κυπριακού προβλήματος βρήκε έκφραση στην κοινή αντιμετώπισή του εκ μέρους των πολιτικών δυνάμεων ως πρόβλημα με δύο πτυχές: Τη διεθνή πτυχή αφενός και την εσωτερική αφετέρου. Αυτό αποτυπώθηκε, περαιτέρω, στην εξειδίκευση των διαφόρων διαπραγματευτικών κεφαλαίων: Εγγυήσεις, ασφάλεια, στρατεύματα, συμμετοχή σε διεθνείς οργανισμούς εντάσσονται στη διεθνή πτυχή. Έποικοι, εδαφικό, περιουσιακό, διακυβέρνηση και συμμετοχή στην εξουσία, οικονομία εντάσσονται στην εσωτερική πτυχή. Μετά την ένταξη στην Ε.Ε., προστέθηκε βέβαια και η αντίστοιχη πτυχή.

Η μεθοδολογία επίλυσης ήταν, τουλάχιστον μέχρι πρόσφατα, επίσης κοινά συμφωνημένη και αποδεκτή. Η εσωτερική πτυχή θα επιλυόταν μέσω διαπραγματεύσεων των δύο κοινοτήτων και η διεθνής μέσω μιας διεθνούς διάσκεψης, στην οποία θα παρευρίσκεται και η Κυπριακή Δημοκρατία.

Σε όλους αυτούς τους βασικούς πυλώνες της επίλυσης του Κυπριακού φαίνεται να διαμορφώνονται, ξεκάθαρα πλέον, δύο εκ διαμέτρου αντίθετες φιλοσοφικές προσεγγίσεις. Οι οπαδοί της λύσης με οποιοδήποτε κόστος από τη μια και αυτοί που ουσιαστικά αντιτίθενται σε λύση επανένωσης, ειδικά όπως αυτή εκφράστηκε με τη διζωνική, δικοινοτική ομοσπονδία από την άλλη. Είναι περιττό, νομίζω, να προστεθεί ότι και στις δύο πλευρές συναντούμε πολιτικές ηγεσίες (ακόμα και ολόκληρα κόμματα), εφημερίδες, οικονομικά συμφέροντα κ.τ.λ.

Η μια πλευρά πιέζει και προσπαθεί να πείσει ότι μπορούμε να δεχτούμε οτιδήποτε περίπου ως λύση και θα δούμε στην πορεία πώς θα δουλέψει, ενώ η άλλη εναντιώνεται σε κάθε πρόταση ή προσπάθεια να οδηγηθούμε σε λύση. Οι πρώτοι είναι έτοιμοι να δεχτούν επιδιαιτησία και χρονοδιαγράμματα, παρουσία στρατευμάτων, ένταξη στο ΝΑΤΟ, ακόμα και επεμβατικά δικαιώματα της Τουρκίας στο όνομα της όποιας λύσης. Οι άλλοι απορρίπτουν κάθε έννοια συμμετοχής της τουρκοκυπριακής κοινότητας στο μελλοντικό ομοσπονδιακό κράτος, κάθε συμβιβασμό με την πραγματικότητα που δυστυχώς μας περιβάλλει.

Οι μεν χρησιμοποιούν την κινδυνολογία περί απομόνωσης, ταϊβανοποίησης και τελευταίας ευκαιρίας, οι δε χρησιμοποιούν μια άλλη μορφή κινδυνολογίας, περί καταστροφής του ελληνισμού και της κρατικής μας υπόστασης.

Οποιονδήποτε δρόμο κι αν ακολουθήσουμε από τους δύο, το πιθανότερο είναι να μην έχουμε την ποθητή κατάληξη. Η μια οδός παραπέμπει σε σίγουρη απόρριψη από τον λαό, διότι θα είναι πολύ ετεροβαρής εις βάρος της ελληνοκυπριακής πλευράς, όπως το 2004. Η άλλη οδηγεί με μαθηματική ακρίβεια στη μη λύση από άλλον δρόμο, διότι δεν θα γίνει ποτέ αποδεκτή από την τουρκοκυπριακή πλευρά, πέραν των όποιων άλλων επιχειρημάτων επί της ουσίας θα μπορούσαν να αντιπαραταχθούν και στις δύο προσεγγίσεις.

Δεν μπορούμε να αντιδρούμε σε οποιασδήποτε μορφής συμμετοχή των Τουρκοκυπρίων στην εξουσία ως κοινότητα, επειδή «παραβιάζονται» ανθρώπινα δικαιώματα και να κατηγορούμε τον Πρόεδρο ότι υπακούει στα κελεύσματα των Αμερικανοβρετανών, ενώ την ίδια στιγμή να αποδεχόμαστε την ένταξη στο ΝΑΤΟ ή σε παρακλάδια του, που με τη δράση τους παραβιάζουν σε ολόκληρο τον κόσμο ατομικά και κρατικά δικαιώματα. Και από την άλλη, δεν μπορεί να πρεσβεύουμε μια ευρωπαϊκή προδιαγραφών λύση, την οποία να ακυρώσουμε στην ουσία, αποδεχόμενοι παραμονή στρατευμάτων και εγγυήσεις της Τουρκίας. Η κατάσταση αυτή είναι και αντιφατική και επικίνδυνη.

Κρίνοντας συνολικά, δεν έχουμε την πολυτέλεια στη μία πτυχή να θεωρηθούμε ικανοποιημένοι και στην άλλη πτυχή να βγούμε εντελώς χαμένοι και να θεωρούμε ότι είναι καλή η λύση. Μια καλή λύση στη διακυβέρνηση, παραδείγματος χάριν, δεν μπορεί να ακυρωθεί στην πράξη, με την αποδοχή ένταξης στο ΝΑΤΟ και παραμονή στρατευμάτων. Είναι αντικειμενικά ανισοβαρής η σχέση των δύο πτυχών σε ένα τέτοιο ενδεχόμενο. Μια λύση, για να είναι καλή, βιώσιμη και σε τελική ανάλυση αποδεκτή από αυτούς που θα κληθούν να ζήσουν με αυτήν, δεν μπορεί να μην είναι ισοζυγισμένη και υπό τις περιστάσεις δίκαιη.

Η αίσθηση που δημιουργείται είναι ότι όσοι πρεσβεύουν μια διαφορετική προσέγγιση, μια αντιμετώπιση με φάρο τη λογική και όχι κατ' ανάγκη τη μέση οδό, κάπου χάνονται, ευρισκόμενοι στη μέγκενη των αντιδράσεων από τις δύο άλλες σχολές σκέψης. Όπως δεν χωρούν επιδιώξεις που το πραξικόπημα και η τουρκική εισβολή τις έχουν καταστήσει ανέφικτες και επικίνδυνες, άλλο τόσο δεν χωρούν μοιρολατρικές προσεγγίσεις.

Η Αριστερά στην Κύπρο, παραδοσιακά, πρεσβεύει αυτή την τρίτη προσέγγιση στο Κυπριακό ως τη μοναδική που μπορεί να επανενώσει την πατρίδα μας και τον λαό της. Είναι σε αυτόν τον αγώνα, με βάση την κοινή λογική, που προσπαθούμε να πείσουμε ότι πρέπει να υπάρξει συστράτευση γύρω από τον Πρόεδρο της Δημοκρατίας και όχι συγκάλυψη διαφωνιών. Αν αυτά που λεκτικά διακηρύσσουμε τα πιστεύουμε πραγματικά, δεν πρέπει να τα αναιρούμε στην πράξη.

Ο κ. Γιάννος Κατσουρίδης είναι μέλος της Κ.Ε. του ΑΚΕΛ.

για Audio Visual Communication
FREDERICK INSTITUTE OF TECHNOLOGY
• Αξιολογημένο - Πιστοποιημένο Δίπλωμα στο Audio Visual communication
• Πρακτική στον ιδιόκτητο Ραδιοτηλεοπτικό Σταθμό
• Προοπτικές επαγγελματικής σταδιοδρομίας στην εικονοληψία, ηχοληψία, montage, φωτογραφία, σκηνοθεσία
Frederick Institute of Technology - Λευκωσία: Τηλ. 22431355, Λεμεσός: Τηλ. 25730975
www.fit.ac.cy | info@fit.ac.cy

ΜΝΗΜΟΣΥΝΟ

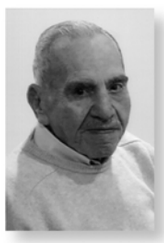

Τελείται σήμερα Κυριακή 19 Σεπτεμβρίου 2010, στον ιερό ναό Αγίου Φιλίππου στα Λατσιά το εξάμηνο μνημόσυνο του αγαπημένου μας συζύγου, αδελφού, θείου και νονού

ΗΡΑΚΛΗ ΘΕΟΦΑΝΟΥΣ

και καλούμε όσους τιμούν τη μνήμη του να παραστούν

Οι τεθλιμμένοι:
Σύζυγος, αδελφές, ανίψια και λοιποί συγγενείς

Το πρόβλημα δεν είναι ο Καρογιάν

Του **ΝΤΙΝΟΥ ΗΛΙΑΔΗ**

«Πρέπει να χειροτερέψουν τα πράγματα, για να μπορέσουν να βελτιωθούν»

CROMWELL

Ούτε καν το χάρισμα της πρωτοτυπίας δεν έχουν οι κύριοι Χριστόφιας και Καρογιάν. Συναντήθηκαν (πάλι) τη Δευτέρα και ανακοίνωσαν απόφασή τους (πάλι) για καλύτερο συντονισμό σε όλα τα επίπεδα! Ξαναζεσταμένη σούπα, που ωστόσο άφησε πλήρως ικανοποιημένο τον κ. Καρογιάν, ο οποίος τώρα αναμένει «να λειτουργήσουν τα όσα έχουν συμφωνηθεί»! Ταυτόχρονα, φρόντισε να διακηρύξει ότι «χρειάζεται εμμονή σε αρχές… και εμείς ως ΔΗΚΟ έχουμε τις διαχρονικές μας θέσεις αρχών, τις οποίες θα τιμήσουμε»! Κύριε ελέησον!

Δεν κρύβει ότι διαφωνεί με τους χειρισμούς, τις αποφάσεις και τις προτάσεις του Προέδρου Χριστόφια, αλλά στηρίζει αυτούς τους χειρισμούς και τις προτάσεις, γιατί ελπίζει ότι κάποτε («σε ένα ακαθόριστο μέλλον, υπό ακαθόριστες περιστάσεις και σε αόριστο τόπο και ώρα»!) θα πείσει τον Πρόεδρο να τις αποσύρει! Παρόλο που ο ίδιος απέκλεισε κατηγορηματικά τέτοιο ενδεχόμενο!

Επιτέλους, ποια σκοπιμότητα υπηρετεί αυτή η θεσμοποίηση της υποκρισίας από τον Πρόεδρο του ΔΗΚΟ; Πώς μπορεί να διατείνεται ακόμη ότι θα επηρεάσει έστω και κατ' ελάχιστον όχι μόνο τις ειλημμένες αποφάσεις του Προέδρου Χριστόφια, αλλά και τις επόμενες και ότι μπορεί να επιδράσει στην πορεία του Κυπριακού έστω κατά μία ίντσα; (Εδώ, παραφράζοντας μια φράση του Ροΐδη, θα έλεγα ότι η επίδραση του κ. Καρογιάν στην πορεία του Κυπριακού είναι όση και η επίδραση των αστρολόγων στην πορεία των άστρων!).

Το θέμα, όμως, δεν είναι πλέον ο Μάριος Καρογιάν. Ο ίδιος έχει κάνει την πολιτικά ανερμάτιστη επιλογή του – τον «δύσκολο δρόμο», όπως είπε! – είτε για σκοπιμότητες και υπολογισμούς είτε από ατολμία και κρυψίνοια είτε από ανομολόγητες ανάγκες συγκάλυψης (;). Το θέμα πλέον είναι οι διαφωνούντες και οι επόμενες κινήσεις τους. Τι προτίθενται να πράξουν οι Κολοκασίδης, Παπαδόπουλος, Κενεβέζος, Κουλίας κ.ά., των οποίων οι απόψεις χαρακτηρίζονται από τον Καρογιάν «προσωπικές» (σε αντίθεση προς τις «κομματικές»), ενώ από τον κυβερνητικό εκπρόσωπο καλούνται «ανεπίσημες» (αντί των «επισήμων» που εκφράζουν οι Καρογιάν Φωτίου, Βότσης, Βέργας κ.ά.); Μήπως θεωρούν ότι καταξιώνονται πολιτικά, αρκούμενοι στην επίμονη έκφραση και δημοσιοποίηση των διαφωνιών τους, αλλά ανεχόμενοι τη διαιώνιση της κομματικής διβουλίας;

Αν διαπιστώνουν και αισθάνονται ότι εκφράζουν την πλειοψηφία των μελών του ΔΗΚΟ, αν πιστεύουν ότι οι απόψεις τους εξυπηρετούν το κομματικό, αλλά προπάντων το εθνικό συμφέρον, τότε οφείλουν να κινηθούν και να κινητοποιήσουν τις μάζες του κόμματος… Να εξωθήσουν τα πράγματα στα άκρα… Να απαιτήσουν και να προκαλέσουν σύγκληση Παγκύπριου Συνεδρίου… Εάν χρειαστεί, να δημιουργήσουν κρίση μέσα στο κόμμα… Εν ανάγκη και με μαζική αποχώρησή τους… Άλλως, θα ήταν καταστροφικό να φτάσει το κόμμα στις Βουλευτικές με τη σημερινή διβουλία.

Αυτοί, λοιπόν, είναι σήμερα το πρόβλημα. Πρόβλημα για τα μέλη και τους οπαδούς του ΔΗΚΟ, που δεν είναι άβουλα καματερά, αλλά σε έναν χρόνο θα κληθούν να ψηφίσουν τους νέους βουλευτές. Και όλοι ξέρουμε ότι πρώτα ψηφίζουμε κόμμα κι ύστερα επιλέγουμε βουλευτές. Και ξέρουμε ακόμη ότι μπορεί μεν να ψηφίσουμε ΔΗΚΟ στη Λευκωσία, επιλέγοντας λ.χ. Κολοκασίδη (με τα επιχειρήματα του οποίου συμφωνούμε) και να μας προκύψει λ.χ. στη Λεμεσό Βότσης (με τις αιτιολογήσεις του οποίου δεν συμφωνούμε). Και αν εκλεγούν λ.χ. οι Καρογιάν, Βέργας, Ιερωνυμίδης κ.ά., δεν θα θεωρήσουν σαν δικές τους και τις ψήφους που δόθηκαν στους Κολοκασίδη, Παπαδόπουλο, Κενεβέζο, Αγγελίδη κ.ά.; Ή, αν θέλετε, αντιστρόφως…

Αλήθεια, με ποιο πολιτικό κριτήριο θα πάει να ψηφίσει σε μερικούς μήνες η βάση του ΔΗΚΟ; Με τις «ανεπίσημες» τοποθετήσεις των αξιωματούχων που διαφωνούν μεν με τους προεδρικούς χειρισμούς στο Κυπριακό, αλλά σύρονται (έστω και φωνασκούντες) σε σύμπλευση με την κυβέρνηση ή με τις «επίσημες» θέσεις των επίσης διαφωνούντων, αλλά ανέτως συμπλεόντων με τον Πρόεδρο Χριστόφια;

Οι προκλήσεις της Τουρκίας μετά το δημοψήφισμα

Του **KEMAL KIRISCI**

Πριν από μία εβδομάδα, οι Τούρκοι ψηφοφόροι κλήθηκαν για έκτη φορά στη σύγχρονη ιστορία της χώρας να αποφασίσουν με δημοψήφισμα επί των προτάσεων της κυβέρνησης για συνταγματική μεταρρύθμιση. Οι κυριότερες αλλαγές αφορούσαν τη δομή του Συνταγματικού Δικαστηρίου και τον ορισμό της ηγεσίας της Δικαιοσύνης. Επρόκειτο για ζητήματα που πυροδότησαν έντονη αντιπαράθεση μεταξύ του κυβερνώντος κόμματος Δικαιοσύνης και Ανάπτυξης (ΑΚΡ) και των δύο κυριότερων κομμάτων της αντιπολίτευσης – του Ρεπουμπλικανικού Λαϊκού Κόμματος (CHP) και του Κόμματος Εθνικιστικής Δράσης (MHP). Ο πρωθυπουργός και ηγέτης του ΑΚΡ, Ταγίπ Ερντογάν, κάλεσε τους πολίτες να πουν «ναι», υποστηρίζοντας ότι έτσι η Τουρκία θα γίνει χώρα πιο δημοκρατική και θα ενισχυθεί το Κράτος Δικαίου. Η αντιπολίτευση αντέδρασε έντονα, καλώντας τους ψηφοφόρους να πουν «όχι», με το επιχείρημα ότι οι αλλαγές θέτουν τη Δικαιοσύνη κάτω από τον έλεγχο της εκάστοτε εκτελεστικής εξουσίας. Υποστήριξε επίσης ότι το ΑΚΡ προσπαθεί να αντικαταστήσει τα στρατιωτικά πραξικοπήματα με πολιτικά, οδηγώντας τη χώρα σε καθεστώς τυραννίας. Χωρίς δισταγμό, ο Ερντογάν ανέβασε τους τόνους, ζητώντας από τους κοινωνικούς εταίρους να ξεκαθαρίσουν από πριν τη στάση τους, απειλώντας ότι η ουδετερότητα θα έχει σοβαρές συνέπειες. Το κλίμα δυναμιτίσθηκε ακόμη περισσότερο, όταν επιχείρησε να παρουσιάσει τους υποστηρικτές του «όχι» ως συνοδοιπόρους του παλαιού αυταρχικού καθεστώτος.

Το αν θα επιτύχει η Τουρκία χωρίς την αρωγή της Ευρώπης είναι ένα ερώτημα του οποίου η απάντηση εκκρεμεί

Από την πλευρά του, το Κουρδικό Κόμμα Ειρήνης και Δημοκρατίας (BDP) υιοθέτησε τελείως διαφορετική ατζέντα, από κοινού με το Κουρδικό Εργατικό Κόμμα (PKK). Κάλεσε τους Κούρδους να μποϊκοτάρουν το δημοψήφισμα, θεωρώντας ότι οι αλλαγές δεν βελτιώνουν σε τίποτα τη θέση τους στη χώρα. Αντ' αυτού, επιμένει στη θέση του περί «δημοκρατικής αυτονόμησης», δηλαδή την ίδρυση περιφερειακών Κοινοβουλίων, με τοπικές δυνάμεις ασφαλείας και την κουρδική σημαία να κυματίζει δίπλα στην τουρκική.

Οι ψηφοφόροι προσήλθαν επομένως στις κάλπες σε κλίμα πόλωσης. Παρόλα αυτά, η συμμετοχή έφτασε το 77% και το «ναι» κέρδισε αποφασιστικά, με 58%, έναντι 42% του «όχι». Σύμφωνα με τους περισσότερους αναλυτές, το δημοψήφισμα δεν επιδέχεται αμφισβήτηση ως προς τη νομιμοποίησή του, με εξαίρεση τις κουρδικές περιοχές, όπου η συμμετοχή ήταν ανησυχητικά χαμηλή. Η επινίκια ομιλία του πρωθυπουργού ήταν, σε γενικές γραμμές, εποικοδομητική και συμφιλιωτική. Εφτασε, μάλιστα, στο σημείο να ζητήσει συγγνώμη απ' όσους τυχόν προσέβαλε και ανέκρουσε πρύμναν σε σχέση με προηγούμενες θέσεις του, λέγοντας ότι σέβεται απολύτως όσους αποφάσισαν να απόσχουν ή να ψηφίσουν «όχι». Υποσχέθηκε ότι θα αρχίσει σύντομα ευρύ κοινωνικό διάλογο για ένα νέο και απολύτως φιλελεύθερο Σύνταγμα. Εν τούτοις, ο δρόμος προς αυτόν τον στόχο θα είναι ανηφορικός.

Η σημαντικότερη πρόκληση είναι αναμφισβήτητα το Κουρδικό. Η παρούσα κυβέρνηση αξίζει έπαινο που ξεκίνησε τη λεγόμενη «Κουρδική πρωτοβουλία», τον Ιούλιο του 2009. Η αλήθεια είναι όμως ότι απέτυχε οικτρά να την ολοκληρώσει. Υπήρξαν πολλοί λόγοι που οδήγησαν στο ναυάγιο, ορισμένοι εξ αυτών ανεξάρτητοι από τις κυβερνητικές βουλές. Εν τούτοις, ο πρωθυπουργός απέτυχε να οικοδομήσει κλίμα συναίνεσης πέρα από τους δικούς του υποστηρικτές, ενώ ενέδωσε και σε λαϊκίστικα και εθνικιστικά στοιχεία, εντός του δικού του κόμματος. Και η κουρδική πλευρά είναι όμως υπόλογη, καθώς απέτυχε να απεμπλακεί από τον αποπνικτικό της εναγκαλισμό με τον εθνικισμό. Το PKK θα συνεχίσει να περιορίζει το πεδίο εξεύρεσης συμβιβαστικής και ρεαλιστικής λύσης, την οποία θα μπορούσε να προάγει μια πιο πλουραλιστική κουρδική κοινωνία των πολιτών.

Η δεύτερη πρόκληση αφορά τον σκεπτικισμό μεταξύ των Φιλελευθέρων για το αν ο Ερντογάν πράγματι επιθυμεί τη μετατροπή της Τουρκίας σε μια πιο δημοκρατική και πλουραλιστική χώρα. Ο χάρτης της Τουρκίας το βράδυ του δημοψηφίσματος βάφτηκε κόκκινος (δηλαδή «όχι») κατά μήκος της ακτογραμμής και των συνόρων με Ελλάδα και Βουλγαρία. Πρόκειται για κοινωνικά στρώματα που θεωρούν ότι ο τρόπος ζωής τους απειλείται. Αναρωτιούνται αν θα μπορούν να συνεχίσουν να τρώνε ό,τι μεζεδάκια θέλουν και να πίνουν το ρακί τους σε μια χώρα όπου κυριαρχεί ένα ισλαμικό κόμμα. Θα κερδίσει ο Ερντογάν την εμπιστοσύνη τους ή θα υποχωρήσει στα αιτήματα των συντηρητικών του υποστηρικτών, καλώντας τους πολίτες να το ρίξουν στον χυμό μήλου και να μείνουν μακριά από τις ταβέρνες; Από την άλλη πλευρά, θα του δώσουν μια ευκαιρία οι επικριτές του, ώστε να αποδείξει ότι θέλει απλώς να απαλύνει τα πιο ακραία χαρακτηριστικά του κοσμικού κράτους, ενώ ταυτόχρονα προωθεί τις δημοκρατικές μεταρρυθμίσεις; Τα προαναφερθέντα ερωτήματα σχετίζονται άμεσα με την πολιτική κουλτούρα της Τουρκίας. Ανεξάρτητα από το τι ψηφίζει ο καθένας, οι περισσότεροι Τούρκοι υιοθετούν μια πλειοψηφική προσέγγιση στη δημοκρατία, ενώ ο πειρασμός του αυταρχισμού παραμένει πανταχού παρών. Θα φτάσουμε στο σημείο να αποδεχθούμε ως κοινωνία τον πλουραλισμό, είτε πρόκειται για πολιτικό, είτε για κοινωνικό, είτε για θρησκευτικό, είτε για εθνοτικό;

Εξίσου σημαντική είναι η πρόκληση που αντιμετωπίζει ο νέος ηγέτης του CHP, Κεμάλ Κιλιτσντάρογλου, να πάρει δηλαδή αποστάσεις από την εθνικιστική και αυταρχική παρακαταθήκη του προκατόχου του και να συμμετάσχει εποικοδομητικά στο πολιτικό γίγνεσθαι. Τα πρώτα σημάδια είναι ενθαρρυντικά, αλλά το γεγονός ότι ο Κιλιτσντάρογλου δεν επικεντρώθηκε στην ουσία του δημοψηφίσματος και αναλώθηκε σε λαϊκίστικες επιθέσεις εναντίον του πρωθυπουργού ακύρωσαν τις καλές εντυπώσεις.

Τέλος, υπάρχει και η πρόκληση της δραματικής κατάστασης στην οποία έχουν περιέλθει οι σχέσεις μεταξύ Τουρκίας και Ευρώπης. Η προοπτική της ένταξης έκανε θαύματα στη διαδικασία εκδημοκρατισμού σε Ελλάδα, Ισπανία, Πορτογαλία, χώρες που μόλις είχαν απαλλαγεί από δικτατορικά καθεστώτα. Θα είχαν επιτύχει αυτές οι χώρες χωρίς τη χείρα βοηθείας της Ε.Ε.; Το αν θα επιτύχει η Τουρκία χωρίς την αρωγή της Ευρώπης είναι ένα ερώτημα του οποίου η απάντηση εκκρεμεί. Οι προκλήσεις που ανέφερα είναι μεγάλες. Αλλά πουθενά στον κόσμο η πορεία προς την πλουραλιστική δημοκρατία και το κράτος δικαίου δεν ήταν εύκολη. Παρόλα αυτά, το αποτέλεσμα του δημοψηφίσματος ανοίγει ένα παράθυρο ελπίδας.

Ο κ. Kemal Kirisci είναι καθηγητής Διεθνών Σχέσεων του πανεπιστημίου Bogadici στην Κωνσταντινούπολη.

Big Brother

Του **ΜΙΧΑΛΗ ΣΟΦΟΚΛΕΟΥΣ**

Τις τελευταίες δύο δεκαετίες και μετά την παγκόσμια απελευθέρωση των ΜΜΕ, οι πολιτικοί αντιμετωπίζουν πρόβλημα αμφισβήτησης και έλλειψης σεβασμού από τους πολίτες. Αιτία ασφαλώς το ότι έχει σπάσει η γυάλα όπου ήταν προστατευμένοι στο παρελθόν και είναι πλέον εκτεθειμένοι σε κριτική. Μετά την επανάσταση της ενημέρωσης, δημιουργήθηκαν τρεις κατηγορίες πολιτικών.

Στην πρώτη συγκαταλέγονται αυτοί που ό,τι και να κάνουν, δεν πετυχαίνουν να στρέψουν τη δημοσιότητα προς το μέρος τους. Στη δεύτερη αυτοί που από το πρωί μέχρι το βράδυ αγωνίζονται να τα έχουν καλά με τον Τύπο, για να εξασφαλίζουν δημοσιότητα μέσα από ένα ατέλειωτο «αλισβερίσι» πληροφοριών, διαρροών, κουτσομπολιών και ειδήσεων. Στην τρίτη κατηγορία βρίσκονται όσοι έχουν πετύχει – παρά την έκθεση στον Τύπο – να κερδίσουν τον σεβασμό, την εκτίμηση και την εμπιστοσύνη, τόσο των λειτουργών της ενημέρωσης όσο και των πολιτών.

Αν φύγουμε τώρα από την κατηγορία των μεμονωμένων πολιτικών και πάμε στο επίπεδο των θεσμών, θα δούμε ότι χωρίζονται σε δύο μέρη: Στους θεσμούς που ο πολίτης θεωρεί σοβαρούς, που επηρεάζουν τη ζωή του και σε εκείνους για τους οποίους δεν ενδιαφέρεται ποσώς και διερωτάται γιατί υπάρχουν και τον ταλαιπωρούν. Όπως δηλαδή τείνει να καταστεί το πομπώδες (σαν όνομα) Εθνικό μας Συμβούλιο.

Ακούγοντας ένας ξένος τη φράση «Εθνικό Συμβούλιο», θα θεωρεί μάλλον ότι αποτελεί όργανο που συνέρχεται, για να συζητήσει σε υψηλότατο επίπεδο το μέλλον του τόπου και προκλήσεις που αντιμετωπίζει στο εθνικό ζήτημα. Ακούγοντας όμως κάποιος Κύπριος την αντίστοιχη φράση, σκέφτεται ένα βοηθητικό γήπεδο, όπου οι παίκτες προπονούνται, για να αντιπαρατεθούν αργότερα στη δημόσια αρένα των ΜΜΕ.

Το πρόβλημα δεν είναι διαδικαστικό, όπως πιθανόν να ακούγεται. Το κυρίαρχο ζήτημα είναι ότι εδώ και χρόνια στο Εθνικό Συμβούλιο δεν συζητείται καμία ουσία. Αποφεύγουν όλη την ταμπακιέρα και συζητούν οτιδήποτε άλλο, παρά τις προοπτικές λύσης του Κυπριακού.

Για να μην παρεξηγηθώ, θεωρώ τις διαρροές απαράδεκτο φαινόμενο. Και δέχομαι ότι ο Πρόεδρος όφειλε να λάβει τα μέτρα του, ιδιαίτερα απέναντι σε όσους δίνουν στη δημοσιότητα κρίσιμα στοιχεία. Πιστεύω όμως ότι κάθε άλλο παρά αισθάνεται ο Κύπριος πολίτης ήσυχος, όταν η ηγεσία του το μόνο που κάνει είναι να κοκορομαχεί και να ασχολείται με τα μικρά, την ώρα που συμβαίνουν μεγάλα.

Παράδειγμα, η τελευταία συνεδρία που έγινε με ατζέντα τις προτάσεις της πλευράς μας για το Περιουσιακό. Ένα θέμα δηλαδή που αφορά τουλάχιστον το 1/3 του πληθυσμού, το οποίο κατέχει περιουσίες στα Κατεχόμενα. Ένα κεφάλαιο που είναι από τα πλέον κρίσιμα να συμφωνηθεί με τον πιο καλό τρόπο, αν θα μπορεί ο λαός να αποδεχθεί ένα σχέδιο λύσης.

Αντί λοιπόν το Σώμα να συζητήσει τις περιουσίες που ο κόσμος αποστερείται για 36 χρόνια, παρέπεμψε την ουσία στην υποεπιτροπή και αναλώθηκε στις διαρροές, στα σημαδεμένα έγγραφα και στις κατηγορίες εκατέρωθεν. Τουλάχιστον αυτό αντιληφθήκαμε όλοι και είναι με αυτό που μας απασχολούν εδώ και μέρες. Και να υπήρχε και λόγος, θα έλεγες ας είναι! Υπάρχει όμως; Θα αλλάξει κάτι; Θα τεθεί επιτέλους ζήτημα αλλαγής της λειτουργίας του θεσμού; Θα αποκτήσει η Κύπρος ένα σοβαρό και κορυφαίο όργανο που θα προκαλεί το σέβας και στο εσωτερικό και στο εξωτερικό;

Η απάντηση είναι μάλλον όχι. Διότι ο σημερινός τρόπος λειτουργίας βολεύει σχεδόν τους πάντες. Από τη μια, ο Πρόεδρος δεν έχει και σε ιδιαίτερη εκτίμηση οποιαδήποτε τρίτη γνώμη και το έχει αποδείξει. Αντί λοιπόν να συζητά τις προτάσεις που καταθέτει, βολεύεται στην «γκλαμουριά» που απορρέει από τις ικανότητές του ως ντετέκτιβ… Από την άλλη, οι πλείστοι των συμμετεχόντων δεν έχουν καμία διάθεση να τοποθετηθούν ουσιαστικά στο πραγματικό περιεχόμενο των διαπραγματεύσεων. Και δεν υπάρχει καλύτερη διαφυγή από το να μετατρέπουμε τη συνεδρία σε reality, να αποφεύγουμε την καυτή πατάτα και να δηλώνουμε ό,τι θέλουμε μετά.

Η τραγωδία είναι ότι ενώ Ερντογάν και Έρογλου αλωνίζουν στα διεθνή φόρα, εμείς επικεντρωνόμαστε στο να παίζουμε Αστυνόμο Σαΐνη, με τους πολιτικούς μας ταγούς να πιστεύουν ότι την κρίσιμη στιγμή θα βρουν τον τρόπο και τους πολίτες να παραμένουν σε απόγνωση…

www.sophocleous.info

Σχολιάστε στο www.kathimerini.com.cy

Το σπίτι της Μελάντρας

Του **ΜΕΝΕΛΑΟΥ ΑΒΡΑΑΜ**

«Το σπίτι αυτό έχει κτιστεί προς τιμήν των προσφύγων της Κύπρου, για να θυμίζει την κοινή μας κουλτούρα που πάει να ξεχαστεί».

(Επιγραφή στην είσοδο του σπιτιού)

Υπάρχουν άνθρωποι που όσο κι αν η «μοίρα» τούς έχει πληγώσει σκληρά, αφήνοντάς τους βαθιές χαρακιές στην ψυχή που δύσκολα κλείνουν, αυτοί, στωικοί και ανυποχώρητοι, δεν ενδίδουν, δεν αποδέχονται τη νέα τάξη πραγμάτων, τις νέες κατεστημένες δομές, τις επιβαλλόμενες πολιτικές ατμόσφαιρες. Μια απέραντη εσωτερική δύναμη που στηρίζεται στην αγάπη και στη συγχώρεση, στον ανθρωπισμό και στην αλληλεγγύη και στην αμείωτη θέληση για μια ειρηνική ζωή, χωρίς μίση και πάθη, χωρίς εθνικιστικούς φανατισμούς και αιμοβόρα βία, τροφοδοτεί και πάλι τη σκέψη τους. Αυτή, φωτισμένη πάλι, ξαναρχίζει να κάνει όνειρα, δείχνοντας έτσι τη δύναμη των ανθρώπων να υπερβαίνουν το κακό και την ασχήμια και να αναζητούν το καλό και την ομορφιά.

Ο Μουσταφά και η σύζυγος του Λεϊλά ανήκουν σε αυτή την κατηγορία των ανθρώπων. Πρόσφυγες της Κύπρου, πόνεσαν και αυτοί πολύ στη ζωή τους. Ο Μουσταφά κατάγεται από τη Μελάντρα της Πάφου και η Λεϊλά από το Μαρί της Λάρνακας. Η Λεϊλά παντρεύτηκε στα δεκαοκτώ της χρόνια τον Αχμέτ από το Ζύγι. Πριν προλάβει να χαρεί τον γάμο της και το καινούργιο της σπίτι, ήρθε το μαύρο καλοκαίρι του '74. Τα όνειρά της, όπως και πολλών χιλιάδων συμπατριωτών μας, σταυρώθηκαν. Ο άντρας της Λεϊλά συνελήφθηκε και δολοφονήθηκε από παλικαράδες της ΕΟΚΑ Β΄ που αντί να βρίσκονται στις μάχες με τους εισβολείς του Αττίλα, γύριζαν τα τουρκοκυπριακά χωριά και έκαναν πλιάτσικο, σκοτώνοντας νέους, γέρους και γυναικόπαιδα. Αλόα, Μαράθα, Σανταλάρη, Τόχνη. Φρικτά εγκλήματα εναντίον αμάχων και αθώων ανθρώπων, που κατά πολλές μαρτυρίες αποτέλεσαν την αιτία για αντίποινα και μαζικές δολοφονίες Ελληνοκυπρίων. Πόνεσε πολύ και η Λεϊλά, που βρήκε όμως την παρηγοριά στην Ελληνοκύπρια μάνα Μαρία, πρόσφυγα από την Αμμόχωστο. Έκλαψε πολύ στη γεμάτη στοργή αγκαλιά της και μέχρι σήμερα κρατάει φυλακτό το μαντήλι της Μαρίας που σκούπιζε τα ατέλειωτα δάκρυά της. Η Λεϊλά έπασχε για χρόνια από το «σύνδρομο των συνόρων», της βίαιης αποκοπής από την πατρική γη και της αφαίρεσης του δικαιώματος να την ξαναδεί, καθώς και από το «σύνδρομο του αξεπέραστου πένθους». Βρήκε όμως το κουράγιο να συνεχίσει τη ζωή και τον αγώνα και δεν δίστασε να τα βάλει με το δικτατορικό καθεστώς του Ντενκτάς. Με τα άρθρα και τα ποιήματά της, αντιστεκόταν στους δήμιους της ανθρώπινης συνείδησης και απελευθέρωνε την αγάπη των Κυπρίων. Το βιβλίο της που κυκλοφόρησε πρόσφατα αποτυπώνει την τραγωδία των απλών ανθρώπων, Ελληνοκυπρίων και Τουρκοκυπρίων, αντιμάχεται την κατοχή και τη διχοτόμηση της πατρίδας και του λαού μας.

Ο Μουσταφά είναι αρχιτέκτονας, λάτρης της κυπριακής αρχιτεκτονικής παράδοσης και της κυπριακής κουλτούρας. Χρόνια ολόκληρα μάζευε πέτρες, πιθάρια, κούζες, παλιές βρύσες και συνέλεγε όλων των ειδών τα εργαλεία που χρησιμοποιούνταν στα παραδοσιακά επαγγέλματα. Τελικά ήρθε η ώρα που οι δύο Κύπριοι πραγματοποίησαν ένα όνειρο που θα τους θύμιζε την παλιά ζωή των Κυπρίων. Έκτισαν λοιπόν σε τουρκοκυπριακή γη κοντά στη Σαλαμίνα το σπίτι της Μελάντρας, ένα αρχοντικό σπίτι όμοιο με εκείνο που είχε ο πατέρας του Μουσταφά, ο Σιεφκί Κιράλπ, στη Μελάντρα της Πάφου. Και έκαναν το σπίτι αυτό μουσείο, για να στεγάζει το κοινό παρελθόν των Κυπρίων. Αξίζει κάποιος να επισκεφτεί το σπίτι της Μελάντρας, γιατί θα μάθει αρκετά για την κυπριακή κληρονομιά.

Ενδιαφέρον προκαλεί η είσοδος του προαυλίου του σπιτιού. Το κάγκελο στηρίζεται σε δύο κολόνες. Στην αριστερή κολόνα ένας μικρός θόλος συμβολίζει την ορθόδοξη χριστιανική εκκλησία της Κύπρου. Στη δεξιά κολόνα ορθώνεται ένας μικρός μιναρές. Ρώτησα τον Μουσταφά γιατί το έκανε αυτό. Δεν μου απάντησε αμέσως. «Περίμενε και θα καταλάβεις», μου είπε. Επέστρεψε με μια παλιά φωτογραφία στο χέρι. Σε αυτήν απεικονιζόταν η εκκλησία και ο μιναρές της Μελάντρας μαζί, στον ίδιο χώρο. «Έτσι ζούσαμε τότε. Και έτσι πρέπει να ζήσουμε και τώρα». Το σπίτι πλαισιώνεται από έναν πανέμορφο κήπο με ελιές, λεμονιές, πορτοκαλιές και πολλά εποχιακά κι αρωματικά φυτά, τα οποία δώρισε στον Μουσταφά και στη Λεϊλά ο φίλος τους γεωπόνος Τρύφωνας Τρύφωνος, άλλο ένα δείγμα ανιδιοτελούς φιλίας των απλών ανθρώπων της Κύπρου, ανεξάρτητα από την εθνικότητά τους.

Ο γιος του Μουσταφά και της Λεϊλά, ο Σιεφκί, γαλουχημένος με τα ιδανικά των γονιών του, σπούδασε ελληνική φιλολογία στην Άγκυρα, έκανε μαθήματα Ελληνικών στην Αθήνα και τώρα ετοιμάζεται για το διδακτορικό του στο Λονδίνο. Στα εγκαίνια του σπιτιού της Μελάντρας, στο οποίο παρευρέθηκαν και αρκετοί Ελληνοκύπριοι φίλοι της οικογένειας, ο Σιεφκί έκανε την ομιλία του πρώτα στα Ελληνικά και μετά στα Τουρκικά. Αυτός δεν είναι ένας συμβολισμός του μέλλοντός μας; Δεν δείχνει όραμα και θέληση, για να ζήσουμε και να δημιουργήσουμε σε μια κοινή πατρίδα;

Δρ Φιλοσοφίας
rodo@primehome.com

Αυτοί πολυμήχανοι, εμείς αμήχανοι;

Του **ΕΥΤΥΧΗ ΒΑΡΔΟΥΛΑΚΗ**

Το δημοψήφισμα της περασμένης εβδομάδας στην Τουρκία ήταν μια ακόμα νίκη του Ερντογάν σε βάρος του παλαιού πολιτικοστρατιωτικού κατεστημένου της Τουρκίας. Η περίπτωση Ερντογάν είναι πραγματικά εντυπωσιακή. Ο Τούρκος Πρωθυπουργός, με μεθοδικότητα και πολιτικό πείσμα, καταφέρνει να πετυχαίνει συνεχόμενες νίκες εναντίον ενός πανίσχυρου κατεστημένου, το οποίο όχι απλώς κυριαρχούσε επί δεκαετίες, αλλά ουσιαστικά δημιούργησε τη σημερινή Τουρκία.

Ο Ερντογάν δεν είναι προϊόν αυτού του πολιτικού συστήματος. Η πολιτική του διαδρομή ξεκίνησε από το παλιό ισλαμικό κόμμα του Ερμπακάν, το οποίο βρισκόταν στο περιθώριο του πολιτικού συστήματος και διέθετε επιρροή κυρίως στα πιο χαμηλά μορφωτικά και οικονομικά στρώματα της Τουρκίας. Για τα στρώματα αυτά η έννοια της «ευρωπαϊκής ενσωμάτωσης» έμοιαζε από ξένη έως αδιάφορη. Η μεγάλη επιτυχία του Ερντογάν ήταν ακριβώς το ότι κατάφερε να μετατρέψει τα στρώματα εκείνα – που σε άλλες χώρες αποτελούν τροχοπέδη για κάθε (μη λαϊκιστική) αλλαγή – σε πολιτική εμπροσθοφυλακή μιας πραγματικής μεταρρυθμιστικής προσπάθειας. Κατάφερε έτσι να καταστήσει τον πολιτικό εκσυγχρονισμό της χώρας του όχι υπόθεση μίας ελίτ, αλλά πλατύ κοινωνικό αίτημα, δημιουργώντας παράλληλα μια ισχυρή πολιτική και κοινωνική συμμαχία ανάμεσα στις πιο «λαϊκές» και στις πιο «εκσυγχρονιστικές» δυνάμεις της χώρας του.

Η νίκη του Ερντογάν χαιρετίστηκε με δηλώσεις σε ολόκληρη την Ευρώπη, αλλά και από το σύνολο του πολιτικού κόσμου σε Ελλάδα και Κύπρο. Κοινή συνισταμένη των δηλώσεων της δικής μας πλευράς ήταν αφενός μεν ότι με το δημοψήφισμα αποδυναμώνεται το «βαθύ κράτος», αυτό που κυρίως εμπόδιζε την πρόοδο στις ελληνοτουρκικές σχέσεις και κυρίως στο Κυπριακό, αφετέρου, δε, ότι πλέον περιμένουμε να δούμε μια ουσιαστική αλλαγή στη στάση της Τουρκίας.

Η στάση της ελληνικής πλευράς είναι αναμενόμενη και στρατηγικά ορθή. Η Τουρκία πρέπει να κάνει και άλλες κινήσεις καλής θέλησης. Όμως δεν πρέπει να παραβλέπουμε ότι στα μάτια κάποιων τρίτων η Τουρκία – ή σωστότερα η κυβέρνηση Ερντογάν – μπορεί να υποστηρίξει ότι έχει κάνει κάποια βήματα καλής θέλησης.

Κατ' αρχάς, παραδέχθηκε την ύπαρξη του προβλήματος. Μέχρι το 2002 η επίσημη τουρκική θέση για το Κυπριακό ήταν ότι λύθηκε το 1974 και ότι η όλη κουβέντα θα έπρεπε να αφορά την εμπέδωση των τετελεσμένων. Αυτό πλέον δεν αποτελεί επίσημη τουρκική θέση.

Απεδέχθη, επίσης, τη διαδικασία του δημοψηφίσματος και υπερψήφισε το Σχέδιο Ανάν, το οποίο, έστω και προσωρινά, της έδωσε ένα άλλοθι να ισχυριστεί ότι δεν είναι εκείνη που εμποδίζει τη λύση (σ.σ.: Το πώς και το γιατί φτάσαμε ως εκεί και αν ορθώς κρατήσαμε τη θέση που κρατήσαμε δεν είναι της παρούσης, αλλά η ουσία της διαπίστωσης δεν αλλάζει).

Παράλληλα, υπενθυμίζουν διακριτικά ότι για την Τουρκία το Κυπριακό (μαζί με το πολιτικό Ισλάμ και τη δράση του PKK) είναι οι τρεις μοχλοί πίεσης που νομιμοποιούσαν τις παρεμβάσεις του «βαθέως κράτους» στην τουρκική πολιτική ζωή. Περνούν, συνεπώς, το εξής μήνυμα στους Ευρωπαίους: «Μη μας πιέζετε πολύ, γιατί, όσο φαινόμαστε ενδοτικοί στο εσωτερικό μας μέτωπο, ευνοούνται οι στρατιωτικοί».

Με όλα αυτά, η κυβέρνηση Ερντογάν, υπό το δόγμα «μηδενικά προβλήματα με τους γείτονες», ουσιαστικά ισχυρίζεται ότι δεν ευθύνεται η ίδια για τη στασιμότητα δεκαετιών και ότι έχει κάθε καλή διάθεση να κάνει κάποια βήματα και να απαλλαγεί από ένα βαρύ διπλωματικό άχθος στις σχέσεις της με την Ευρωπαϊκή Ένωση και τη διεθνή κοινότητα.

Και μόνο η αποδοχή αυτού του γεγονότος προσδίδει στην Τουρκία ένα επικοινωνιακό όφελος. Και εδώ ακριβώς τίθεται το ερώτημα: Πώς αντιδράμε εμείς;

Γιατί η εικόνα που εισπράττουν οι Ευρωπαίοι είναι ότι από τη μία πλευρά υπάρχει μια κυβέρνηση που προχωρά σε εσωτερικές συγκρούσεις και κάνει κάποιες (έστω μικρές) παραδοχές για τις ευθύνες της, ενώ από την άλλη υπάρχει μια πολιτική ηγεσία που δείχνει διστακτική απέναντι σε κάθε πρωτοβουλία. Διστακτική απέναντι στον ενεργότερο ρόλο της Ε.Ε., στις πρωτοβουλίες του ΟΗΕ, διστακτική έναντι παντός.

Προφανώς η πλευρά μας έχει λόγους να δυσπιστεί, όμως η εικόνα που δίδεται είναι ότι η μία πλευρά κινείται με δυναμισμό και με διάθεση να αλλάξει (έστω κάποια) από τα δεδομένα που έχουν διαμορφωθεί, ενώ η άλλη παίζει πολιτικό «κατενάτσιο» – ακολουθεί δηλαδή αμυντική στρατηγική, με στόχο κυρίως να αποφύγουμε κάποια δυσάρεστη εξέλιξη. Ορθώς φυλάμε τα νώτα μας, αλλά είναι δυνατόν αυτό να αποτελεί τον μόνιμο στρατηγικό στόχο; Ποια ζητή

Εκτός πραγματικότητος

Του **ΑΛΕΞΗ ΠΑΠΑΧΕΛΑ**

Είναι εύλογο για όποιον είναι πρωθυπουργός να υποφέρει αρχικώς από κατάθλιψη και εν συνεχεία από σύνδρομο αναχωρητισμού. Η Ελλάδα είναι μια οριακά κυβερνήσιμη χώρα με χιλιάδες δομικά προβλήματα και παθογένειες 35 και πλέον ετών, που πρέπει να λυθούν μέσα σε μήνες. Δεν ξέρω αν ακόμη και κάποιος ηγέτης του τύπου του Κωνσταντίνου Καραμανλή θα τα έβγαζε πέρα στη σημερινή συγκυρία. Είναι μεγάλη η σαπίλα από όπου και να πιάσει κανείς το πράγμα. Οι ειδικοί της τρόικας έχουν εντυπωσιασθεί από τη γύμνια που έχουν αντικρίσει, από έναν κρατικό μηχανισμό που δεν ξέρει τι χρωστάει, τι ξοδεύει και τι του χρωστάνε.

Ο κ. Παπανδρέου φεύγει για τις ΗΠΑ και αφήνει πίσω του ένα χυλό από ομόκεντρους κύκλους, αλληλεπικαλυπτόμενες αρμοδιότητες, διαλυμένα επιτελεία και λανθασμένες τοποθετήσεις

Το πρόβλημα είναι πως από εδώ και πέρα η μη χρεοκοπία θα απαιτήσει γενναίες αποφάσεις στην περιστολή δαπανών και την πάταξη της φοροδιαφυγής, αλλά και σημαντικές αλλαγές στο πώς δουλεύουν η κυβέρνηση και το κράτος. Τα μέχρι τώρα σημάδια δείχνουν ότι ο κ. Παπανδρέου δεν το αντιλαμβάνεται, επιλέγει να αγνοεί τα πραγματικά προβλήματα και φεύγει για ένα ταξίδι στις ΗΠΑ έχοντας αφήσει πίσω του ένα χυλό από ομόκεντρους κύκλους, αλληλεπικαλυπτόμενες αρμοδιότητες, διαλυμένα επιτελεία και λανθασμένες τοποθετήσεις. Ας πάρουμε, για παράδειγμα, το θέμα των επενδύσεων, όπου οι επενδυτές (από τους πολλούς που σπρώχνονται στην πόρτα...) θα πρέπει να ψάχνονται για να δουν πού θα απευθυνθούν, αν είναι ξένοι και με πάνω από 200 εκατομμύρια, ξένοι με λιγότερα από 200, εγχώριοι κ.λπ. Ή μπορούμε επίσης να επισημάνουμε το απίθανο: στον κρισιμότερο τομέα, στα έσοδα του κράτους, τοποθετήθηκε αρχικώς ένας παλαιοκομματικός Γ.Γ., που δεν ομιλεί καν την αγγλική στις συσκέψεις με την τρόικα και εν συνεχεία ένας άσχετος με το αντικείμενο συνδικαλιστής. Ή ακόμη να προσπαθήσουμε να αντιληφθούμε γιατί η προστασία του Καταναλωτή έγινε προσωποπαγής οργανισμός, που ακολουθεί την κ. Κατσέλη όπου πάει ή γιατί το υπουργείο Ναυτιλίας αποδομείται συνεχώς. Ολα αυτά δεν είναι σοβαρά πράγματα και δείχνουν ότι κάποιος ή κάποιοι βάζουν χύδην ιδέες σε ένα χαρτί, τις δίνουν να εκτελεσθούν και δεν τους νοιάζει τι σημαίνουν για τη δομή του κράτους και τι αντίκτυπο θα έχουν στην καθημερινότητα των ενδιαφερομένων.

Ο κ. Παπανδρέου πιστεύει ίσως ότι, έστω και αν η Ελλάδα βρεθεί εκπρόθεσμη στις υποχρεώσεις της έναντι των δανειστών της τον Δεκέμβριο, η τρόικα θα συνεχίσει να μας δανείζει. Πολλοί είναι εκείνοι που ισχυρίζονται άλλωστε, στο στενό του περιβάλλον, πως η τρόικα έχει γίνει όμηρος της Αθήνας και όχι το αντίστροφο. Οτι, δηλαδή, μας έχουν δανείσει τόσο πολλά (200 κάτι δισ., αν υπολογίσει κανείς και τα ομόλογα των ελληνικών τραπεζών που είναι σταθμευμένα στην Ευρωπαϊκή Κεντρική Τράπεζα) που ενδεχόμενη πτώχευσή μας θα τίναζε το σύστημα στον αέρα, ή όπως θα έλεγαν οι Αγγλοσάξονες «we are too big to fail»... Μπορεί να έχουν δίκιο και το υπερμέγεθες ποσό μαζί με τις καλές σχέσεις του κ. Παπανδρέου στο εξωτερικό να αποτελούν μια εγγύηση. Δεν μπορούν, όμως, να αποτελούν άλλοθι για ένα πρωθυπουργικό στυλ διακυβέρνησης που επιλέγει να μην ασχολείται με τη «λάντζα», να μπερδεύει συνεχώς επιτελεία και αρμοδιότητες και να πιστεύει ότι αρκεί να κάνεις ένα νεύμα και τα θαύματα θα γίνουν... Είπαμε, η κατάθλιψη του εκάστοτε ενοίκου του Μαξίμου δικαιολογείται, αλλά όχι και η άρνηση της πραγματικότητας με στοιχεία αναχωρητισμού...

Ο κόσμος μας, σε 24 σελίδες

Του **ΝΙΚΟΥ ΚΩΝΣΤΑΝΤΑΡΑ**

Κατά κανόνα, σε σχόλιο ή ανάλυση καταπιανόμαστε με κάποιο γεγονός και με αυτό επιχειρούμε να φωτίσουμε αθέατες πτυχές του παρόντος, να αναδείξουμε τις προκλήσεις του αύριο. Τι γίνεται, όμως, όταν αφήνουμε τα γεγονότα να μιλήσουν μόνα τους; Ας δούμε πώς φαίνεται ο κόσμος μέσα σε ένα 24ωρο, όπως αυτό αποτυπώθηκε από την International Herald Tribune της περασμένης Πέμπτης.

Το πρώτο θέμα αποκάλυπτε πόρισμα του Διεθνούς Οργανισμού Εμπορίου, το οποίο επιβεβαιώνει καταγγελίες της Ε.Ε. ότι οι ΗΠΑ στήριξαν με δισεκατομμύρια δολάρια την Boeing, εις βάρος της ευρωπαϊκής Airbus. Τέτοια παράβαση δείχνει πόσο δυσκολεύονται και οι ισχυρότερες οικονομίες να υπακούσουν σε διεθνείς κανόνες όταν αυτοί οδηγούν τις εταιρείες τους σε μαρασμό. Η κεντρική φωτογραφία συνοδεύει έρευνα για το πώς η ανάπτυξη πράσινων πηγών ενέργειας στην Ευρώπη οδηγεί κοινωνίες, όπως αυτή των ανθρακωρύχων, σε βέβαιο τέλος.

Στη δεύτερη σελίδα, σε ανάλυση σημειώνεται ότι η μεγάλη πρόκληση για το κόμμα που ίδρυσε ο Κεμάλ Ατατούρκ δεν είναι να μελαγχολεί για την ήττα που υπέστη στο δημοψήφισμα της Κυριακής, αλλά να εκσυγχρονιστεί και να βρει τρόπο να αντιμετωπίσει το φιλοϊσλαμικό κόμμα του πρωθυπουργού Ερντογάν. Ανάλυση από τις ΗΠΑ σημειώνει πως λαϊκιστές πολιτικοί που στηρίζονται από τα «πάρτι τσαγιού» και που κέρδισαν πρόσφατες προκριματικές εκλογές, τορπιλίζουν την προσπάθεια του Ρεπουμπλικανικού Κόμματος να κερδίσει την πλειοψηφία στη Γερουσία τον Νοέμβριο. Μικρές, δραστήριες ομάδες αποκτούν δυνατή φωνή χάρη στις νέες τεχνολογίες και πλήττουν τα μεγάλα κόμματα. Σε λίγο, όμως, το χάος της πολυφωνίας θα δώσει πάλι το πλεονέκτημα σε όποιον διαθέτει οργάνωση και στρατηγική. Δημοσκόπηση βρίσκει ότι το 78% των Ευρωπαίων έχει θετική γνώμη για τον Μπαράκ Ομπάμα, από 83% πέρυσι.

Στην τρίτη σελίδα: Η γαλλική Εθνοσυνέλευση επικύρωσε την ασφαλιστική μεταρρύθμιση του Νικολά Σαρκοζί, η οποία αυξάνει την ηλικία συνταξιοδότησης από τα 60 χρόνια στα 62. (Σιγά τη μεταρρύθμιση, θα λέγαμε στην Ελλάδα.) Ο Γάλλος πρόεδρος, όμως, έχει την τιμητική του εκείνη τη μέρα, στη σύνοδο κορυφής της Ε.Ε. στις Βρυξέλλες, όπου δέχεται σφοδρότατη κριτική για τις απελάσεις των Ρομά. Η σύνοδος στόχευε σε συμφωνία για να δυναμώσει η φωνή της Ε.Ε. των 500 εκατ. πολιτών. Στη Μέση Ανατολή, οι ειρηνευτικές συνομιλίες μεταξύ Ισραηλινών και Παλαιστινίων συνεχίζονται, εν μέσω ρουκετών και όλμων και διαφωνιών.

Κανείς δεν έχει βρει λύσεις. Οι Έλληνες πολεμούν να επιβιώσουν, χωρίς να κοιτάζουν ούτε μπρος ούτε πίσω

Στην Υγεία–Επιστήμη διαβάζουμε ότι νέες μελέτες σε υβριδικά είδη (και η αποκάλυψη παλαιών περιπτώσεων υβριδισμού, όπως ότι το 99,84% του DNA του σύγχρονου ανθρώπου είναι ίδιο με αυτό των Νεάντερταλ) δείχνουν ότι η ένωση των ειδών δεν είναι μόνο δυνατή, αλλά μπορεί να έχει και θαυμαστά αποτελέσματα.

Στα άρθρα, η Γερουσία των ΗΠΑ καλείται να επικυρώσει νέα συνθήκη με τη Ρωσία για τα πυρηνικά όπλα· εκφράζονται φόβοι για την υπερβολική αλιεία στην Ανταρκτική. Μεξικανός αρθρογράφος σημειώνει ότι, ενώ επαναστάσεις στη χώρα του το 1810 και το 1910 είχαν ευγενικούς σκοπούς, σήμερα η χώρα είναι πεδίο μαχών εμπόρων ναρκωτικών.

Στα αθλητικά δεσπόζει φωτογραφία από την ήττα του Παναθηναϊκού στη Βαρκελώνη, με ανάλυση για τα πολλά γκολ που παίκτες από τη Νότια Αμερική πετυχαίνουν στο Τσάμπιονς Λιγκ. Στα οικονομικά, Γερμανοί εισαγγελείς ερευνούν αν η Ντόιτσε Τέλεκομ δωροδόκησε αξιωματούχους των Σκοπίων. Στην Κίνα, τα δικαστήρια εξέτασαν 295.000 εργασιακές υποθέσεις το 2008 – αύξηση 95% από το προηγούμενο έτος και απόδειξη για το πόσο αλλάζει η Κίνα.

Στο τέλος, στην αγγλική έκδοση της «Κ», που τυπώνεται ως ένθετο της «Τρίμπιουν» στην Ελλάδα και την Κύπρο, διαβάζουμε: Το Διεθνές Νομισματικό Ταμείο θα εγκαταστήσει δύο ειδικούς στο υπουργείο Οικονομικών· οι ιδιοκτήτες φορτηγών διαμαρτύρονται για την απελευθέρωση του κλειστού επαγγέλματός τους· εστιάτορες και ιδιοκτήτες μπαρ διαμαρτύρονται ότι η απαγόρευση καπνίσματος τους κόβει την πελατεία· συνεχίζονται οι έρευνες της Εξεταστικής Επιτροπής για το σκάνδαλο Siemens· αυξάνονται τα κρούσματα ρατσιστικής βίας στον Αγιο Παντελεήμονα· η Ελλάδα ζητάει τη βοήθεια των Ελλήνων της διασποράς, ετοιμάζοντας «ομογενειακό ομόλογο».

Ο κόσμος αλλάζει. Κανείς δεν έχει βρει λύσεις. Οι Έλληνες πολεμούν να επιβιώσουν, χωρίς να κοιτάζουν ούτε μπρος ούτε πίσω. Εγκλωβισμένοι στην ίδια σελίδα κάθε μέρα.

ΕΠΙΦΥΛΛΙΔΑ

Ανδρεϊκή και ανδρεικελική ομοιοτυπία

Του **ΧΡΗΣΤΟΥ ΓΙΑΝΝΑΡΑ**

Οι επερχόμενες εκλογές τοπικής αυτοδιοίκησης μπορούν και πρέπει να έχουν χαρακτήρα δημοψηφίσματος. Με την ψήφο τους οι πολίτες να προσδιορίσουν τον τύπο του πολιτεύματος: Θέλουν δημοκρατία ή κοματοκρατία;

Αν θέλουν δημοκρατία, ας περισώσουν αυτή τη φορά με την ψήφο τους τη θεμελιώδη προϋπόθεση της δημοκρατίας: τη διάκριση των εξουσιών. Ξέρουν από άμεση πείρα οι πολίτες ότι τοπική αυτοδιοίκηση υποταγμένη σε κεντρικές κομματικές ντιρεχτίβες σημαίνει την έτοιμη ραχοκοκαλιά κομματικού κράτους. Ξέρουν ότι τα κόμματα στην Ελλάδα δεν έχουν την παραμικρή σχέση με ό,τι προβλέπει για τον ρόλο τους η πολιτική θεωρία της «αντιπροσωπευτικής» δημοκρατίας. Τα κόμματα σήμερα είναι συντεχνίες επαγγελματιών της εξουσίας, οργανωμένες συσπειρώσεις συμφερόντων. Στόχος τους είναι η μονοπώληση της εξουσίας, ο ολοκληρωτικός έλεγχος κάθε πτυχής του συλλογικού βίου. Γι' αυτό και κάθε αντίσταση στην κοματοκρατία είναι κέρδος για τη δημοκρατία, προάσπιση των κοινωνικών προτεραιοτήτων, των αναγκών του πολίτη.

Κάθε υποψήφιος για την τοπική αυτοδιοίκηση που έχει κοματικό χρίσμα επιβεβαιώνει εθελούσια την απαίτηση των κοματικών συντεχνιών να ελέγχουν ολοκληρωτικά τη χώρα, να προηγείται η κοματική σκοπιμότητα των αναγκών κάθε τοπικής κοινωνίας. Οι υποψήφιοι με κοματικό χρίσμα είναι χλεύη της δημοκρατίας, απειλή της δημοκρατίας. Απαιτούν από τους πολίτες την εθελόδουλη υποταγή στη νοοτροπία του λακέ, του ραγιά: να βάζουν πρώτο το συμφέρον του αφεντικού, τα παιχνίδια εξουσίας αδίστακτων επαγγελματιών, και σε δεύτερη μοίρα τη δική τους αξιοπρέπεια, την ποιότητα της ζωής τους.

Δεν μοιάζει να υπάρχει Ελληνας σήμερα που να μην έχει πεισθεί για την ανικανότητα, την προκλητική ιδιοτέλεια, τη φαυλότητα των υπαρχόντων κομμάτων – η οργή, η απδία, η πίκρα των πολιτών κατακλύζει τη χώρα. Και στις εκλογές τις αυτοδιοικητικές η έκφραση της αποδοκιμασίας δεν χρειάζεται την (αμφίβολης αποτελεσματικότητας) λευκή ψήφο ή αποχή. Τώρα η απέχθεια έχει γόνιμη διέξοδο: Αποκλείει τους μολυσματικούς κεχρισμένους, εμπιστεύεται τους τίμια ασυμβίβαστους και από σεμνή αξιοσύνη ακομμάτιστους.

Επιτέλους, τι περισσότερο θέλουμε να δούμε για να βγάλουμε τις συνέπειες της κοινής αγανάκτησης για τα κόμματα; Υπερχρέωσαν εφιαλτικά το κράτος εξαγοράζοντας ψήφους με διορισμούς, επιδοτήσεις, χαριστικές «προμήθειες», ασύδοτες παροχές. Καταλήστευσαν το δημόσιο ταμείο και τους πακτωλούς των «πακέτων» της Ε.Ε. για να στήσουν το δικό του κάθε κόμμα πελατειακό κράτος, αστρονομικού κόστους μηχανισμούς επανεκλογής τους. Διαγούμισαν τα ασφαλιστικά ταμεία, την υποχρεωτική αποταμίευση κάθε βιοπαλαιστή. Εμπορεύτηκαν, με ληστρικές υπερτιμολογήσεις και «λίστες» εξαίρεσης από μειοδοτικούς διαγωνισμούς, ακόμα και ιατρικά είδη, οι αθεόφοβοι. Και πόσα ακόμα εγκλήματα ειδεχθή, με εξασφαλισμένη θεσμικά την ατιμωρησία.

Τελικά οδήγησαν την Ελλάδα στην οικονομική καταστροφή. Και πώς την αντιμετώπισαν; Κατακρεούργησαν μισθούς και συντάξεις, οι μικροεπιχειρήσεις και τα καταστήματα κλείνουν με ρυθμούς πρωτόγνωρους, η ανεργία έγινε κύμα κατακλυσμικό, οι έμμεσοι φόροι απάνθρωπης αδικίας χαράτσι, η νεολαία δίχως παραμικρή προοπτική, σε απόγνωση. Το ελληνικό (κοινό όλων μας) όνομα το κατάντησαν περίγελο σε κάθε γωνιά του πλανήτη. Κάθε κυβέρνηση πλαστογραφούσε, όπως οι κοινοί απατεώνες, τα στοιχεία που της ζητούσαν οι Βρυξέλλες και στη συνέχεια, από διεθνή μπαλκόνια, κατάγγελνε το προκάτοχο της εξουσίας κόμμα για ψεύτικα στοιχεία και τεχνάσματα.

Φυσικό ήταν οι δανειστές μας να εκμεταλλευτούν την οικονομική μας χρεοκοπία, τον διεθνή διασυρμό της αξιοπιστίας μας: Εστησαν «Τρόικα» πατρωνείας να τιθασεύσει την κοματική φαυλότητα, να δεσμεύσει τους κοματανθρώπους με τις υπογραφές τους σε «Μνημόνιο».

Χωρίς, όμως, να λογαριάσουν οι πάτρωνες την πανουργία της κοματικής ατσιδοσύνης: Ετσι, η τρίτη γενιά του παπανδρεϊσμού κατάφερε, με άψογη επιδεξιότητα, να φορτώσει στην πιο αδύναμη μερίδα της κοινωνίας τα «σπασμένα» της αφροσύνης των κομμάτων. Μας κρατάνε ομήρους παζαρεύοντας την παράταση της παντοδυναμίας τους.

ΑΠΕ

Τοπικοί άρχοντες με κοματικό χρίσμα είναι χλεύη της δημοκρατίας.

Στις δημοσκοπήσεις η συντριπτική, σαρωτική πλειοψηφία των πολιτών δηλώνει ότι δεν εμπιστεύεται πια κανένα κόμμα, η γενικευμένη αγανάκτηση και απδία φτάνει σε ποσοστά απίστευτα. Ομως, μπροστά στην κάλπη ο φόβος της ανασφάλειας γεννάει τον στερεότυπο συμβιβασμό: «δεν έχουμε κάτι καλύτερο να ψηφίσουμε, αυτά τα κόμματα παράγει η κοινωνία μας, αυτά συνιστούν τη δημοκρατία μας». Και συνεχίζουμε «να μεταλλάσσωμεν τυράννους», όπως έλεγε ο Παπαδιαμάντης πριν από 118 χρόνια.

Αλλά ο συλλογισμός «αυτούς έχουμε, αυτούς ψηφίζουμε» είναι τουλάχιστον αφελής και στις αυτοδιοικητικές εκλογές ούτε για τους αφελείς ισχύει. Διότι υπάρχουν υποψήφιοι με κοματικό χρίσμα, υπάρχουν και οι τίμια ακομμάτιστοι. Συνήθως το κοματικό χρίσμα δίνεται σε φανταχτερούς, με εντυπωσιακή «αναγνωρισιμότητα» γόντες του πλήθους (μπασκετμπολίστες, προπονητές, ηθοποιούς τηλεοπτικών «σειρών», πρώην καλλονές, πρόσωπα με θητεία στη δημοσιότητα έστω και παταγωδώς αποτυχημένη). Ο πολίτης που έχει συνειδητοποιήσει ότι η κοματοκρατία είναι συμφορά για τον ίδιο και για την πατρίδα θα ξέρει να αναγνωρίσει στη «γοητεία» των κεχρισμένων το στίγμα απειλητικής λοιμικής.

Αυτή τη φορά καλούμαστε να ψηφίσουμε διαχειριστές καινούργιων θεσμών αυτοδιοίκησης. Η κοματοκρατία αποφασίζει για τους θεσμούς ερήμην των πολιτών και για τη διαχείριση των θεσμών μεθοδεύει την υφαρπαγή της ψήφου μας. Η προηγούμενη γενιά του παπανδρεϊσμού, η ανδρεϊκή, επέβαλε τον «Καποδίστρια», η τωρινή, η ανδρεικελική, μας καπελώνει με τον «Καλλικράτη». Και στις δύο περιπτώσεις κίνητρο και κριτήριο δεν ήταν οι ανάγκες, οι ιδιαιτερότητες, οι ιστορικοί εθισμοί της κοινωνίας των Ελλήνων. Ο τεμαχισμός της χώρας, και τις δύο φορές, σε αυθαίρετα μερίσματα έγινε, αποκλειστικά και ομολογημένα, για να εξυπηρετηθούν ελπιζόμενα προγράμματα οικονομικής ανάπτυξης και ασφυκτικότερος συγκεντρωτικός έλεγχος της χώρας από το εκάστοτε κοματικό κράτος. Πειθαρχούμε δήθεν στα μοντέλα αυτοδιοίκησης που λανσάρει η Ε.Ε. αποκεντρώνοντας όχι την εξουσία, αλλά την κατακλυσμική διαφθορά και φαυλότητα, πολλαπλασιάζοντας τα ερείσματα της κοματοκρατίας.

Ο Ελληνισμός έζησε τρεις χιλιάδες χρόνια χάρη στο μοντέλο της πόλης - κράτους, της αυτοδιαχειριζόμενης κοινότητας, που ο ίδιος γέννησε – το αποδείχνει ο τεχνοκράτης Κων. Καραβίδας, που πολλοί τιμούν και ελάχιστοι καταλαβαίνουν. Η πόλη «εάλω», η γλώσσα «απέσβετο», η εκκλησία αλλοτριώθηκε σε θρησκεία. Ζούμε το ιστορικό μας τέλος, αλλά όχι ηρωικά. Απλώς παρακολουθούμε, δίχως επίγνωση, την κηδεία μας.

Ο αγώνας του κ. Σαρκοζί

Του **ΚΩΣΤΑ ΙΟΡΔΑΝΙΔΗ**

Συχνότατα η σημερινή Ευρώπη υπήρξε το πεδίο εντόνου αντιπαραθέσεως των εθνικών πολιτικών επιλογών μιας κυβερνήσεως με την κυρίαρχη τάση ενοποιήσεως, που δεν εξαντλείται στην υιοθέτηση κοινού νομίσματος, αλλά προωθεί εκ παραλλήλου την ομογενοποίηση της συμπεριφοράς και των συνηθειών των πολιτών της.

Από την άποψη αυτή, η σύγκρουση του Γάλλου προέδρου κ. Νικολά Σαρκοζί με τον πρόεδρο της Επιτροπής κ. Μανουέλ Μπαρόζο, στο Συμβούλιο Κορυφής της περασμένης Πέμπτης, δεν αποτελεί εξαίρεση. Καινοφανής ήταν η αυθάδεια της επιτρόπου Δικαιοσύνης κ. Βίβιαν Ρέντινγκ, η οποία παραλλήλισε την εκδίωξη των Ρομά από τη Γαλλία στις χώρες καταγωγής τους με τις πρακτικές της ναζιστικής Γερμανίας.

Οι δεξιοί ηγέτες που δημιούργησαν την Ενωση πίστευαν στην ιδέα του εθνικού κράτους. Το σημερινό σχήμα υπονομεύει τις βασικές συντεταγμένες του

Η κ. Ρέντινγκ δεν αγνοούσε ότι ο κ. Σαρκοζί κατάγεται, εκ μητρός, από εβραϊκή οικογένεια της Θεσσαλονίκης, τους Μαλάχ, 57 μέλη της οποίας υπήρξαν θύματα του Ολοκαυτώματος. Μόνον ιδεοληψία της πλέον ακραίας μορφής, που δεν είναι ασύνηθες φαινόμενο στο επίπεδο της Ευρωπαϊκής Επιτροπής, μπορεί να δικαιολογήσει αυθάδεια τέτοιου μεγέθους.

Ο κ. Σαρκοζί –από πατέρα και μητέρα μετανάστες– ως πρόεδρος της Γαλλίας έχει υποχρέωση να υπερασπισθεί τα συμφέροντα των Γάλλων πολιτών, ασχέτως οδηγιών, τάσεων και αποφάσεων. Εχει επίσης υποχρέωση και έναντι της Ιστορίας, αφού η Γαλλία διαμόρφωσε εθνική κρατική αντίληψη πολύ πριν από την επανάσταση του 1789.

Πέραν της συγκυρίας, όμως, η περίπτωση της Γαλλίας αναδεικνύει μία μείζονα πολιτική αντίθεση που υφέρπει στην Ευρώπη σήμερα. Η πρώτη διαμόρφωση της Ενώσεως υπήρξε δημιούργημα δεξιών ηγετών που πίστευαν στην ιδέα του εθνικού κράτους, αλλά το σημερινό σχήμα υπονομεύει τις βασικές συντεταγμένες της εθνικής οντότητος.

Ο Κάρολος Ντε Γκωλ ήταν η απόλυτη έκφραση του γαλλικού αστικού εθνικού κράτους και ο Κόνραντ Αντενάουερ, παρ' όλα τα επιτίμια που έπρεπε να καταβάλει λόγω του παρελθόντος της Γερμανίας, είχε ως στόχο να δημιουργήσει νέο αστικό γερμανικό κράτος και το επέτυχε.

Σήμερα, όμως, το εθνικό αστικό κράτος ως οικονομική οντότητα, ως εθνοτικό σύνολο, καταργείται. Η Δεξιά αδυνατεί να διαχειρισθεί τη νέα κατάσταση και, όταν ενεργεί κατά την φύση της, κατηγορείται για «αντικοινοτική» συμπεριφορά. Αντιθέτως, ανακυκλωθέντες κομμουνιστές και κάθε μορφής διεθνιστές δεν έχουν πρόβλημα να κινηθούν στο νέο περιβάλλον, έπειτα από κάποιες ιδεολογικές αναπροσαρμογές.

Εθνική πολιτική ακολουθεί μόνον η Γερμανία, η οποία επέβαλε απολύτως τις αντιλήψεις της όταν συναίνεσε στη δημιουργία του ευρώ. Η καγκελάριος κ. Αγκελα Μέρκελ, που ως άτομο διαμορφώθηκε στο άτεγκτο κομμουνιστικό καθεστώς της Ανατολικής Γερμανίας, σε συνδυασμό με τις πρωσικές παραδόσεις της χώρας της, επιβάλλει τους όρους της στη λειτουργία της Ευρωζώνης. Και από την πλευρά της πράττει ορθότατα.

Ο κ. Σαρκοζί, με τη Γαλλία οικονομικά ασθενέστερη από τη Γερμανία, προσπαθεί να διαφυλάξει τις άυλες πλέον ιδιότητες του εθνικού αστικού κράτους, που δημιουργήθηκαν στη χώρα του και αποτέλεσαν το πρότυπο για όλη την Ευρώπη. Συμπαθής η προσπάθειά του, αλλά, ιστορικά, μάλλον καταδικασμένη.

Η ελληνική «Νύχτα»

Του **ΠΑΣΧΟΥ ΜΑΝΔΡΑΒΕΛΗ**

Το 1941 ο Ισαάκ Ασίμοφ δημοσίευσε το πρώτο του αριστούργημα επιστημονικής φαντασίας. Ηταν ένα μικρό διήγημα με τίτλο «Nightfall» (στα ελληνικά «Η Νύχτα», Μτφ: Ολγα Χατζηαναστασίου). Σ' αυτό, ο μεγάλος συγγραφέας δημιουργεί τον φανταστικό πλανήτη Λάγκας που φωτίζεται από έξι ήλιους. Οι άνθρωποι του Λάγκας δεν γνώρισαν ποτέ το σκοτάδι και ούτε μπορούσαν να φανταστούν ότι υπήρχαν άστρα. Οι αρχαιολογικές ανασκαφές δείχνουν ότι ο πολιτισμός σ' αυτόν τον πλανήτη έχει μια τυπική κυκλικότητα. «Αυτός ο κυκλικός χαρακτήρας του πολιτισμού ήταν ένα από τα μεγάλα μυστήρια. Εντοπίσαμε σειρές πολιτισμών, εννιά σίγουρα, κι ενδείξεις άλλων, που όλοι έφτασαν σε ένα σημείο που συγκρίνεται με το δικό μας, και όλοι, χωρίς εξαίρεση, καταστράφηκαν από φωτιά στο ζενίθ τους», λέει ένας από τους επιστήμονες του διηγήματος.

Γι' αυτή την παραδοξότητα υπάρχει μόνο μια μεταφυσική θεωρία στην «Βίβλο των Αποκαλύψεων»: «Οι Πιστοί έλεγαν πως κάθε δύο χιλιάδες και πενήντα χρόνια ο Λάγκας μπαίνει σε μια τεράστια σπηλιά, εξαφανίζονται όλοι οι ήλιοι και απόλυτο σκοτάδι σκεπάζει τον κόσμο! Και μετά, λένε, εμφανίζονται κάτι πράγματα που τα λένε Αστρα, που κλέβουν τις ψυχές των ανθρώπων και τους αφήνουν άλογους, βάρβαρους και καταστρέφουν τον πολιτισμό που είχαν οι ίδιοι δημιουργήσει».

Οι επιστήμονες του Λάγκας ανακαλύπτουν τον νόμο της βαρύτητας και από τις τροχιές των ήλιων διαπιστώνουν ότι γύρω από τον πλανήτη τους περιστρέφεται κι ένα φεγγάρι, το οποίο δεν φαίνεται επειδή πάντα υπάρχει άπλετο φως. Στους υπολογισμούς τους όμως εμφανίζεται και κάτι τρομαχτικό: μια έκλειψη ηλίων. Συνδυάζουν την παραδοσιακή γνώση των πιστών και τα αρχαιολογικά ευρήματα και προειδοποιούν για την επικείμενη καταστροφή. «Τα αναμμένα ξύλα δεν μας δίνουν ζεστασιά μόνο, ξέρεις. Μας δίνουν και φως κι ο κόσμος το ξέρει. Κι όταν είναι σκοτεινά, θέλουν φως και θα το βρουν... θα κάψουν ό,τι βρουν. Πρέπει να έχουν φως. Ωστε θα κάψουν κάτι, κι αν δεν έχουν ξύλα πρόχειρα, θα κάψουν ό,τι έχουν. Θα έχουν το φως που θέλουν, και κάθε συνοικισμός θα παραδοθεί στις φλόγες!..»

Ο πολιτισμός δεν χάνεται από το σκοτάδι, αλλά καταστρέφεται από τον φόβο των απροετοίμαστων ανθρώπων

Τα media χλευάζουν τη θεωρία και επιτίθενται κατά των επιστημόνων που ζητούν να προετοιμαστούν οι κάτοικοι για τον σύντομο κύκλο του σκότους. «Ο θυμός αυτός μπορεί να εξελιχθεί σε κάτι σοβαρό», τους λέει ένας δημοσιογράφος. «Στο κάτω - κάτω, όπως ξέρετε, οι επιχειρήσεις έχουν πάρει κατρακύλα τους τελευταίους δύο μήνες. Οσοι κάνουν επενδύσεις δεν πολυπιστεύουν πως έρχεται το τέλος του κόσμου, αλλά όπως και να έχει το πράγμα είναι κάπως προσεκτικοί με τα λεφτά τους, ώσπου να τελειώσει αυτή η ιστορία. Ούτε ο κ. Ταδόπουλος σας πιστεύει, αλλά τα νέα ανοιξιάτικα έπιπλα μπορούν να περιμένουν λίγους μήνες – για να είμαστε σίγουροι».

Η Ελλάδα αν και πέρασε περιόδους ήπιας ύφεσης, δεν την γνώρισε, όπως οι Λαγκανιανοί δεν ήξεραν το σκοτάδι. Κάποιοι επιστήμονες, που βαφτίστηκαν δεισιδαίμονες, προειδοποιούσαν, αλλά κανείς δεν τους άκουγε. Συνεπώς, η φυσιολογική εξέλιξη είναι ο φόβος. Αυτό όμως που προκύπτει από το αριστούργημα του Ασίμοφ, είναι πως ο πολιτισμός δεν χάνεται από το σκοτάδι, αλλά καταστρέφεται από τον φόβο των απροετοίμαστων ανθρώπων: «Στον ορίζοντα, έξω από το παράθυρο, στην κατεύθυνση του Σάρο Σίτι, μια κόκκινη ανταύγεια άρχισε να μεγαλώνει, να γίνεται λαμπερότερη, αλλά δεν ήταν η λάμψη του ήλιου. Η μακριά νύχτα είχε ξανάρθει.»

pmandravelis@kathimerini.gr

ΦΑΛΗΡΕΥΣ / *Του* **ΣΤΕΦΑΝΟΥ ΚΑΣΙΜΑΤΗ**

Τα κρυφά σχολειά της Ελληνοκρατίας

Ο δημόσιος διάλογος για τις μορφές της τριτοβάθμιας εκπαίδευσης στην Ελλάδα διεξάγεται, σύμφωνα με την ωραία παράδοσή μας, με όρους μανιχαϊστικούς, όπου το απόλυτο καλό, που το ενσαρκώνουν τα δημόσια πανεπιστήμια, μάχεται το απόλυτο κακό, που αντιπροσωπεύεται από τα ιδιωτικά κολέγια. Περιέργως, αποσιωπάται πλήρως η ύπαρξη τεσσάρων ιδρυμάτων, τα οποία, μολονότι ιδιωτικά, αποτελούν οργανισμούς μη κερδοσκοπικούς και των οποίων η λειτουργία και η προσφορά αποδεικνύουν ότι το ιδιωτικό δεν ταυτίζεται πάντα με την κερδοσκοπία, όπως θέλουν οι ιδεολόγοι του κρατισμού.

Ορισμένα εξ αυτών έχουν μακρά εκπαιδευτική παράδοση, η οποία ξεκινά από το δεύτερο ήμισυ του 19ου αιώνα. Εχουν κτιριακές εγκαταστάσεις αξιοζήλευτες, βιβλιοθήκες με εκατοντάδες χιλιάδες τόμους και ηλεκτρονικές βάσεις δεδομένων, που παρέχουν πρόσβαση σε εκατομμύρια εκδόσεις επιστημονικού περιεχομένου. Υπόκεινται στον ποιοτικό έλεγχο καταξιωμένων ελεγκτικών μηχανισμών του εξωτερικού (π.χ. την αμερικανική Ενωση Σχολείων και Κολεγίων της Νέας Αγγλίας), αντιπροσωπεύουν συνολικώς επενδύσεις κεφαλαίου άνω των 80 εκατομμυρίων ευρώ και τα κληροδοτήματά τους συμποσούμενα φθάνουν τα 20 εκατομμύρια ευρώ. Κάθε χρόνο δέχονται 6.000 σπουδαστές από την Ελλάδα και το εξωτερικό (κυρίως από τη Βαλκανική και τη Μέση Ανατολή), ενώ πάνω από 35.000 απόφοιτοί τους έχουν γίνει δεκτοί για μεταπτυχιακές σπουδές σε πανεπιστήμια του εξωτερικού, ακόμη και στα κορυφαία. Θα μπορούσε να πει κανείς ότι, κατά κάποιο τρόπο, τα περί ων ο λόγος ιδρύματα είναι «τα κρυφά σχολειά της Ελληνοκρατίας».

Σημειώστε δε ότι κάποιες από τις αλλαγές που προτείνει το υπουργείο Παιδείας στον διάλογο για τη λειτουργία των δημοσίων πανεπιστημίων, ήδη από ετών εφαρμόζονται στα ιδιωτικά και μη κερδοσκοπικά ιδρύματα. Παραδείγματος χάριν, η καθιέρωση συμβουλίου διοίκησης με τη συμμετοχή εξεχουσών προσωπικοτήτων, η αξιολόγησή τους, η προσέλκυση ξένων φοιτητών, καθώς και η ίδρυση ακαδημαϊκών εδρών με ιδιωτική χορηγία.

Να είναι μήπως η ιερή εικόνα του Αγίου Διονυσίου του... Ψωμιάδη;

Στο σημείο αυτό οφείλω να απαντήσω στο ερώτημα, το οποίο λογικά κάθε αναγνώστης έχει στο νου του από την πρώτη κιόλας παράγραφο του σημειώματος: «Και γιατί δεν μας λες ποια είναι αυτά τα μη κερδοσκοπικά;» Για να μη φέρω τους εκπροσώπους τους σε δύσκολη θέση! Βλέπετε, μπορεί τα εν λόγω μη κερδοσκοπικά ιδρύματα να έχουν μια αξιόλογη πορεία μέσα στα χρόνια, μπορεί επίσης να διαφημίζουν κατά καιρούς τις υπηρεσίες τους, όμως αποφεύγουν να τοποθετηθούν μέσα στο πλαίσιο του ευρύτερου διαλόγου για την ανωτάτη εκπαίδευση, ακολουθώντας εν προκειμένω την αρχή «λάθρα βιώσαι». Ισως η τακτική που ακολουθούν είναι η ενδεδειγμένη. Διότι η πείρα διδάσκει πως όταν κάτι σε τούτη τη χώρα μπορεί να ευδοκιμήσει μακριά από τη φροντίδα του κράτους και των ιδεολόγων του, είναι φρόνιμο να μην προσελκύει την προσοχή...

Η banalite της φοροδιαφυγής

Βγαίνεις από το λαμπρό περίπτερο του υπουργείου Οικονομικών στη Διεθνή (sic) Εκθεση Θεσσαλονίκης, στρίβεις δεξιά και περίπου στα εκατό μέτρα βρίσκεις ένα μικρότερο περίπτερο όπου πωλούνται βραχιόλια power balance. Εδώ χρειάζεται μια επεξηγηματική παρέκβαση: Πρόκειται για βραχιόλια από σιλικόνη, τα οποία υποτίθεται ότι -με κάποιον δυσεξήγητο τρόπο, που κινείται στα όρια της λευκής μαγείας, κατά την πτωχή αντίληψή μου- βελτιώνουν την ισορροπία της ενέργειας στο σώμα. Για τον λόγο αυτόν, τα power balance bracelets έχουν γίνει απαραίτητο αξεσουάρ στους ψαγμένους αθλουμένους, ιδίως αν έχουν ροπή στον νεοροματισμό και το new age. Θεωρώ πιθανό ότι και η κύρια Μπρμπίλη και ο πρωθυπουργός μας πρέπει να διαθέτουν ο καθένας τους κάμποσα από δαύτα.

Ο φίλος που μου περιέγραψε το γεγονός πήγε να αγοράσει ένα τέτοιο βραχιολάκι από το περίπτερο του εισαγωγέα στη ΔΕΘ, στην τιμή των 20 ευρώ. Οταν ζήτησε την απόδειξη, ο υπάλληλος του είπε ότι δεν χρειαζόταν απόδειξη, «γιατί το αφεντικό τα φέρνει από τη Γαλλία και πληρώνει τον φόρο εκεί». Ο επίδοξος πελάτης (που τυχαίνει μάλιστα εκπρόσωπος της Ελλάδος σε διεθνή οργανισμό...) του απάντησε ότι αυτά είναι αστειότητες και ότι τίποτε δεν διακινείται στην εσωτερική αγορά χωρίς δελτίο αποστολής και τιμολόγιο πώλησης. «Ρε αδερφάκι, εγώ δεν ξέρω, υπάλληλος είμαι», ήταν η μόνη εξήγηση που του δόθηκε, οπότε ο φίλος πήρε πίσω το εικοσάρικό του και επέστρεψε το βραχιολάκι. Αυτά τα ολίγα για την banalite της φοροδιαφυγής, ως υποσημείωση στα όσα ωραία ακούσαμε προσφάτως από τα χείλη του πρωθυπουργού για τις προσπάθειες πάταξης του φαινομένου...

Ενα τέθριππο για τον Γιώργο

Δεν καταλαβαίνω γιατί πέρασε τελείως στα ψιλά η ανακοίνωση, στις αρχές του μηνός, ότι ο Γιώργος Παπανδρέου θα βραβευθεί με το εφετινό βραβείο Die Quadriga. Οπως λέει το όνομά του, το βραβείο είναι ένα αγαλματίδιο, αντίγραφο του τεθρίππου που στέκεται επάνω στην Πύλη του Βρανδεμβούργου στο Βερολίνο. Καθιερώθηκε το 2003 και απονέμεται κάθε χρόνο την Ημέρα της Γερμανικής Ενότητος σε πρόσωπα ή οργανισμούς που ενσαρκώνουν το πνεύμα της καινοτομίας και της ανανέωσης, στους τομείς της πολιτικής, της οικονομίας και των τεχνών. (Φαντάζομαι ότι, με αυτούς τους όρους, ο Γιώργος εντάσσεται στον τομέα των τεχνών...)

Το παράξενο όμως είναι ότι προϋπόθεση για την απονομή του βραβείου είναι το τιμώμενο πρόσωπο «να αποτελεί πρότυπο για τους Γερμανούς», όπως αναφέρεται ρητώς στην ιστοσελίδα του μη κερδοσκοπικού οργανισμού που χορηγεί το βραβείο. Αντιλαμβάνομαι πως ο Γκορμπατσόφ, ο Κολ, ο Σρέντερ, ο Ερντογάν, ο Χάβελ, ακόμη και ο μουσικός Πίτερ Γκάμπριελ, μπορούν να είναι πρότυπα για τους Γερμανούς. Αλλά ο Γιώργος; Και μάλιστα έπειτα από τη θύελλα επικριτικών έως και υβριστικών δημοσιευμάτων του πολύ προσφάτου παρελθόντος! Μάλλον οι Γερμανοί δεν είναι πια αυτό που ξέραμε. Ετσι όπως το πάνε, φοβάμαι ότι δεν θα αργήσει η μέρα που θα βραβεύσουν και τον Φίλιππο Πετσάλνικο...

kassimatis@kathimerini.gr

Τυχερή Λευκωσία!

Μολονότι χωρισμένη στα δύο, η πρωτεύουσα της Κυπριακής Δημοκρατίας έχει ένα ευτύχημα μοναδικό. Στην οδό Χριστοδούλου Ζώζου, αρ. 10, ορθώνεται ακόμη το σπίτι όπου γεννήθηκε και πέρασε τα πρώτα έξι χρόνια της ζωής του ο υπουργός Εξωτερικών της Ελλάδος Ντίτριχ φον Δρούτσας. Προσφάτως μάλιστα, στο περιθώριο της επίσημης επίσκεψής του στη Λευκωσία, ο φον Δρούτσας πραγματοποίησε προσκύνημα στο σπίτι των παιδικών χρόνων του. Οι στιγμές πρέπει να ήσαν άκρως συγκινητικές, όπως γίνεται αντιληπτό από το σχετικό δημοσίευμα στον «Φιλελεύθερο» της Κύπρου: «Μπροστά από τα μάτια του, σαν σε κινηματογραφική ταινία, πέρασαν εικόνες από τα παιδικά του χρόνια. Θυμήθηκε ανάμεσα σε άλλα που έκανε ποδήλατο και μια γειτόνισσα που τον κερνούσε σοκολατόπιτα. Ο μικρός Δρούτσας ήταν ιδιαίτερα σκανδαλιάρης. Μια φορά άνοιξε το πλυντήριο και πλημμύρισε το σπίτι, ενώ κάποια άλλη κτύπησε πάνω σε ένα τοίχο και στο μέτωπό του υπάρχει από τότε ένα μικρό σημάδι». Δεν ξέρω αν αυτές οι πληροφορίες για τα μικράτα του υπουργού (ιδιαιτέρως αυτή για το χτύπημα στο κεφάλι...) μας βοηθούν να τον καταλάβουμε καλύτερα, τουλάχιστον όμως μας βοηθούν να τον φέρουμε πιο κοντά στα ανθρώπινα μέτρα, καθώς μας υπενθυμίζουν ότι και αυτοί οι θεοί κάποτε υπήρξαν παιδιά! Δεν αμφιβάλλω ότι στην Κύπρο, όπου το κράτος είναι ασυγκρίτως σοβαρότερο εν σχέσει με το ελλαδικό, θα έχουν ξεκινήσει οι ενέργειες για την ανακήρυξη του οικήματος σε διατηρητέο μνημείο...

www.volkswagen.com.cy

Νέο Volkswagen Polo.
Το καλύτερο "μικρό" αυτοκίνητο στο δρόμο.

Το νέο Volkswagen Polo κέρδισε δύο πολύ σημαντικά βραβεία: «Car of the Year 2010» και «World Car of the Year 2010». Η καινοτόμος τεχνολογία, η κατασκευαστική αρτιότητα, η οικονομία και η κορυφαία ασφάλεια είναι σίγουρα χαρακτηριστικά που αποδεικνύουν την ανώτερη ποιότητα και το κάνουν αναμφισβήτητα το καλύτερο «μικρό» αυτοκίνητο στο δρόμο. Τα βραβεία είναι η εγγύηση. Το test drive είναι η απόδειξη.

• 3 χρόνια εγγύηση • 12 χρόνια αντισκωριακή εγγύηση • 1 χρόνο δωρεάν οδική βοήθεια

Volkswagen Bank
Ευέλικτα χρηματοδοτικά προγράμματα από τη Volkswagen Bank

Das Auto.

UNICARS

Εκπομπές ρύπων CO2 (gr/km) 129. Κατανάλωση καυσίμων (Lt/km): Εντός πόλης: 7 Εκτός πόλης: 4.6 Μικτός Κύκλος: 5.5

Τα συν και τα πλην από τη λειτουργία του Διευθυντηρίου

Οι ανασφάλειες του Μαξίμου και ο αναβαθμισμένος ρόλος Ραγκούση

Του **Κ. Π. ΠΑΠΑΔΙΟΧΟΥ**

Ο επερχόμενος «δύσκολος» πολιτικά και κοινωνικά χειμώνας του 2011 οδήγησε τον πρωθυπουργό κ. Γ. Παπανδρέου στη συγκρότηση του Διευθυντηρίου της οδού Βασιλίσσης Σοφίας που τόσες συζητήσεις, αλλά και υπόγειες αντιδράσεις, προκάλεσε εντός του ΠΑΣΟΚ.

Ο κ. Παπανδρέου γνωρίζει ότι οι επόμενοι μήνες θα είναι οι πλέον κρίσιμοι της πρωθυπουργικής του θητείας. Τα όποια λάθη και παραλείψεις θα έχουν ευθεία αντανάκλαση στον ίδιο, καθώς πλέον δεν θα υπάρχει το «άλλοθι» της καμένης γης που παρέδωσε η Ν. Δ., ενώ οι πολίτες θα κρίνουν με αυστηρότητα τις επιλογές της κυβέρνησης, καθώς η αγωνία για το ενδεχόμενο χρεοκοπίας της χώρας, που διευκόλυνε πέρυσι τη λήψη επώδυνων μέτρων χωρίς να προκαλείται μεγάλων διαστάσεων αναταραχή, έχει υποχωρήσει.

«Καχύποπτοι»

Με άλλους λόγους, εάν το κυβερνητικό επιτελείο εμφανιστεί κατώτερο των περιστάσεων, στο Μέγαρο Μαξίμου εκφράζονται φόβοι για ραγδαία μεταστροφή του πολιτικού κλίματος, όπως είχε συμβεί με τον κ. Κ. Καραμανλή τους μήνες που ακολούθησαν την εμφάνισή του στη ΔΕΘ, τον Σεπτέμβριο του 2008. Μάλιστα, οι πλέον «καχύποπτοι» δεν αποκλείουν σε μια τέτοια περίπτωση η όποια αναταραχή να μεταφερθεί στο εσωτερικό της Κοινοβουλευτικής Ομάδας του ΠΑΣΟΚ, οδηγώντας τον πρωθυπουργό «σε καθεστώς ομηρίας», όπως είχε συμβεί επί της ουσίας με τον προκάτοχό του τους τελευταίους μήνες πριν από τις εκλογές του 2009. Υπ' αυτό το πρίσμα, δεν είναι τυχαίο ότι ο κ. Γ. Παπανδρέου επέλεξε να συγκροτήσει το Διευθυντήριο που ανέλαβε τον πολιτικό και επικοινωνιακό σχεδιασμό της κυβέρνησης με πρόσωπα της απολύτου εμπιστοσύνης του: Τους κ. κ. Γ. Ραγκούση, Δ. Δρούτσα, Π. Γερουλάνο, Ρεγγίνα Βάρτζελη, με τους οποίους διατηρεί στενούς πολιτικούς και προσωπικούς δεσμούς εμπιστοσύνης, και τον κ. Γ. Παπακωνσταντίνου, που εκτός του ότι διαθέτει το παραπάνω «προσόν» γνωρίζει πως η πολιτική του σταδιοδρομία είναι πλέον ταυτισμένη με την επιτυχή ολοκλήρωση της προσπάθειας δημοσιονομικής εξυγίανσης και τη σταδιακή έξοδο της οικονομίας από τη δίνη της ύφεσης. Κατά πολλούς, δεν είναι μάλιστα τυχαίο ότι στο συγκεκριμένο σχήμα δεν βρήκε θέση ούτε ο κ. Ν. Αθανασάκης, με το σκεπτικό, όπως λέγεται, ότι «πρώτα απ' όλα, αυτός είναι ΠΑΣΟΚ». Οπως άμεσα συνδεδεμένος με την ανασφάλεια του Μεγάρου Μαξίμου εκτιμάται πως είναι και ο «πολυπρόσωπος» και πλήρης ισορροπιών πρόσφατος ανασχηματισμός.

Π. Γερουλάνος, Δ. Δρούτσας και Ρεγγίνα Βάρτζελη, στον πολιτικό και επικοινωνιακό σχεδιασμό της κυβέρνησης

Επίσης, δεν είναι περίεργο ότι ρόλο «κλειδί» στο ανωτέρω σχήμα, με ευρείες αρμοδιότητες στον τομέα του συντονισμού του κυβερνητικού έργου, ανέθεσε ο πρωθυπουργός στον υπουργό Εσωτερικών κ. Γ. Ραγκούση. Εσκεμμένα ή μη, στο ΠΑΣΟΚ «λησμονείται» ότι ο κ. Ραγκούσης, πέρα από πρώτος τη τάξει υπουργός στην πρώτη κυβέρνηση Παπανδρέου, ήταν την ταραχώδη εσωκομματικά περίοδο 2007 - 2009 «νούμερο δύο» στο ΠΑΣΟΚ, ως γραμματέας. Γεγονός που σε συνδυασμό με την επιτυχή παρουσία του «μακριά» από το Μαξίμου, ως υπουργός Εσωτερικών τον προηγούμενο χρόνο, του δίνει κατά τον κ. Παπανδρέου την πολιτική νομιμοποίηση που είναι απαραίτητη προκειμένου να ασκήσει τις αρμοδιότητες που του ανέθεσε.

Παρ' ότι οι ημέρες λειτουργίας του Διευθυντηρίου είναι λιγοστές προκειμένου να κριθεί, κατά πολλούς, τα θετικά, αλλά και οι «περιορισμοί» του νέου σχήματος έχουν αρχίσει ήδη να διαφαίνονται. Η κυβέρνηση επικοινωνιακά κινείται σε ασφαλέστερα μονοπάτια, αλλά όπως κατέδειξε η «μάχη των αρμοδιοτήτων» περί την ανάπτυξη, οι προσωπικές στρατηγικές των κορυφαίων στελεχών είναι δύσκολο να ελεγχθούν.

Συγκεκριμένα, στα «συν» της λειτουργίας του Διευθυντηρίου πιστώνεται ότι κατάφερε με τη δημοσιοποίηση στοιχείων για το κόστος της ΔΕΘ τα προηγούμενα χρόνια να περιορίσει την πολιτική ζημία από την ατυχή επιλογή του προηγούμενου «συστήματος Μαξίμου» να μεταβεί σύσσωμο το υπουργικό συμβούλιο την περασμένη εβδομάδα στη Θεσσαλονίκη. Παράλληλα, έχουν ήδη διαμορφωθεί οι όροι για την καλύτερη «διαχείριση» των επιλογών του υπουργείου Οικονομικών, όπου ο κ. Γ. Παπακωνσταντίνου είχε υποχρεωθεί τους προηγούμενους μήνες σε μια μοναχική πορεία χωρίς μηχανισμούς στήριξης των δύσκολων κυβερνητικών επιλογών. Τέλος, η ομάδα της Βασιλίσσης Σοφίας έχει συμβάλει στη βελτίωση των κυβερνητικών αντανακλαστικών στα προβλήματα που ανακύπτουν, όπως κατέδειξε η επιβολή και εν συνεχεία η άρση του πλαφόν στα καύσιμα.

Αντιδράσεις από Πάγκαλο και Βενιζέλο

Η συγκρότηση της Διευθυντηρίου συναντά αντιδράσεις, που αποτελεί ζητούμενο να ελεγχθούν. Η δυναμική παρέμβαση του κ. Θ. Πάγκαλου που διεκδίκησε συντονιστικό ρόλο στον τομέα των επενδύσεων, καθώς και οι υπαινικτικές δηλώσεις του κ. Ευ. Βενιζέλου αποτέλεσαν σαφές μήνυμα αμφισβήτησης του πρωταγωνιστικού ρόλου που εκ των πραγμάτων έχει αναθέσει στον κ. Ραγκούση ο πρωθυπουργός.

Ετσι, προκειμένου να κρατηθούν χαμηλά οι τόνοι, οι συνεννοήσεις της ομάδας της Βασιλίσης Σοφίας με τους υπουργούς επί του παρόντος δεν θα πραγματοποιούνται μέσω συσκέψεων, αλλά με τηλεφωνικές επικοινωνίες. Ενδεικτικά αναφέρεται ότι υπάρχει ήδη «ανοικτή γραμμή» με την κ. Αννα Διαμαντοπούλου, καθώς το επόμενο μεγάλο μέτωπο που θα ανοίξει η κυβέρνηση είναι η Παιδεία. Επίσης, η λειτουργία του Διευθυντηρίου είναι προφανές ότι δεν είναι σε θέση να αντιμετωπίσει τα φαινόμενα των λεγόμενων «προσωπικών στρατηγικών» στο κυβερνών κόμμα. Τούτο κατέστη ορατό με την παρασκηνιακή μάχη των αρμοδιοτήτων που άγγιξε τα περισσότερα υπουργεία, με αιχμή το «τρίγωνο» των κ. Χ. Παμπούκη, Μ. Χρυσοχοΐδη, Θ. Πάγκαλου για την ανάπτυξη, αλλά και την άρνηση του κ. Μ. Παπαϊωάννου να αναλάβει γραμματέας της Κοινοβουλευτικής Ομάδας του ΠΑΣΟΚ. Σε πεδία όπως τα ανωτέρω, είναι προφανές ότι θα πρέπει να αναλαμβάνει δράση ο ίδιος ο πρωθυπουργός.

ΑΠΕ-ΜΠΕ

Ευρείες αρμοδιότητες στον τομέα του συντονισμού του κυβερνητικού έργου ανέθεσε ο πρωθυπουργός στον υπουργό Εσωτερικών κ. Γ. Ραγκούση, που μαζί με τους κ. Γ. Παπακωνσταντίνου και Γ. Πεταλωτή θα συσκέπτονται καθημερινά στη Βασ. Σοφίας.

Στα άδυτα του Μεγάρου Μαξίμου...

Η διαχρονική πολιτική ισχύς του Μεγάρου Μαξίμου μετά πολλά χρόνια φαίνεται να εξασθενεί καθώς είναι σχεδόν έτοιμο το νέο υπερσύγχρονο στρατηγείο του πρωθυπουργού στον 6ο όροφο του υπουργείου των Εσωτερικών επί της Βας. Σοφίας. Εξ ου και πολλοί υποστηρίζουν ότι είναι θέμα λίγων εβδομάδων να εκλείψει η περιβόητη φράση «πηγές του Μαξίμου»...

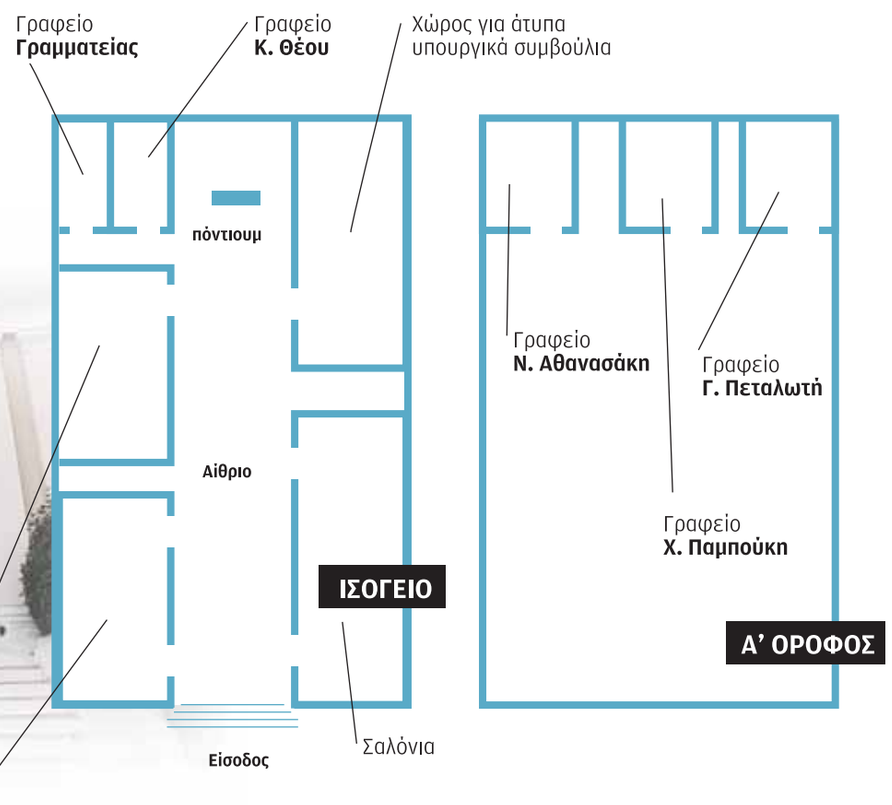

Η ΚΑΘΗΜΕΡΙΝΗ

Στη Βασ. Σοφίας το νέο Μέγαρο Μαξίμου

Το υπερσύγχρονο στρατηγείο του πρωθυπουργού κατασκευάζεται εκ του μηδενός στον 6ο όροφο του υπουργείου Εσωτερικών

Του **ΚΩΝΣΤΑΝΤΙΝΟΥ ΖΟΥΛΑ**

«Οποιος δίνει αυτές τις μέρες πολλή σημασία στις αλλαγές των προσώπων και της δομής της κυβέρνησης, μάλλον δεν ξέρει καλά τον Γιώργο Παπανδρέου. Λόγω του ευμετάβλητου χαρακτήρα του ανέκαθεν αρεσκόταν σε αλλαγές και πειραματισμούς και δεν θα εκπλαγώ καθόλου αν σε λίγους μήνες βρεθούν και πάλι δίπλα του όσοι χαρακτηρίζονται σήμερα "ρηγμένοι και απομακρυνθέντες"». Αυτή είναι η εκτίμηση πολύπειρου στελέχους του ΠΑΣΟΚ που έχει «θητεύσει» κοντά (και) στον σημερινό πρωθυπουργό, όταν προκλήθηκε να σχολιάσει το νέο μοντέλο διακυβέρνησης. «Οι επιλογές του Γιώργου έμοιαζαν πάντα με ένα "πολιτικό ασανσέρ", με τους συνεργάτες του να αλλάζουν συχνότατα ορόφους» έλεγε η ίδια πηγή φωτογραφίζοντας εμφανώς τη «νίκη» του κ. Γ. Ραγκούση έναντι του κ. Χ. Παμπούκη και το γεγονός ότι το γραφείο του πρώτου θα βρίσκεται πλέον έναν μόνον όροφο κάτω από του πρωθυπουργού...

Σε κάθε περίπτωση, επειδή ανέκαθεν στις ισορροπίες της εξουσίας είχε σημασία ακόμη και η χωροταξία των «πρωθυπουργικών γραφείων», χρήσιμο είναι να δούμε σήμερα ποιοι θα βρίσκονται στο εξής εγγύτερα στον κ. Γ. Παπανδρέου. Για τον υπερυπουργό Γ. Ραγκούση δεν χρειάζονται «αποδείξεις». Το νέο στρατηγείο του πρωθυπουργού που κατασκευάζεται εκ του μηδενός στον 6ο όροφο του υπουργείου Εσωτερικών (επί της Βασ. Σοφίας) βρίσκεται ακριβώς πάνω από το δικό του και του στενότερου συνεργάτη του (γ. γ. του υπουργείου) κ. Δημ. Στεφάνου.

Το υπερσύγχρονο στρατηγείο του πρωθυπουργού κατασκευάζεται εκ του μηδενός στον 6ο όροφο του υπουργείου Εσωτερικών

Ποια είναι τα άλλα πρόσωπα που θα έχουν τόσο μεγάλη χωροταξική εγγύτητα με τον κ. Παπανδρέου, ουδείς το ξέρει. Ολοι πάντως προεξοφλούν ότι πλην της έμπιστης γραμματέως του κ. Μαρίας Μακρυδάκη, ακριβώς δίπλα στο τεχνολογικά υπερσύγχρονο γραφείο του κ. Παπανδρέου θα μετακομίσουν η κ. Ρεγγ. Βάρτζελη (όμως μέχρι την εκλογή νέου γραμματέα της Κ.Ο. του ΠΑΣΟΚ θα είναι περισσότερο στο γραφείο της στη Βουλή), ο κ. Νίκος Ζιώγας (επονομαζόμενος και ως «σκιά» του πρωθυπουργού), ενώ κάποιοι λένε ότι ένα από τα γραφεία προορίζεται για τον κ. Λουκά Παπαδήμο. Ολα πάντως τελούν υπό χρονική αίρεση, καθώς, κατά πάσα πιθανότητα, οι προωθούμενες αλλαγές θα καθυστερήσουν, μετά τις αντιδράσεις που προκάλεσαν (δηλώσεις Βενιζέλου, Πάγκαλου κ. ά.).

Οταν όμως έρθει το πλήρωμα του χρόνου, ακριβώς έναντι του πρωθυπουργικού γραφείου (στο πρότυπο του Λευκού Οίκου), θα λειτουργεί η περιβόητη αίθουσα με το οβάλ γραφείο στο οποίο θα συσκέπτεται καθημερινά η νέα ομάδα. Σε αυτήν πλην του κ. Γ. Ραγκούση και της κ. Βάρτζελη θα μετέχουν, ως γνωστόν, οι κ. Π. Γερουλάνος, Γ. Παπακωνσταντίνου, Δ. Δρούτσας και Γ. Πεταλωτής.

Το νεοσύστατο αυτό κέντρο λήψης αποφάσεων είναι που κάνει πολλούς να προεξοφλούν ότι η περιβόητη φράση «πηγές του Μαξίμου» σε λίγες εβδομάδες θα αποτελεί παρελθόν. Το αρχοντικό της Ηρώδου του Αττικού άλλωστε φημολογείται ότι σταδιακά θα χρησιμοποιείται μόνον για εθιμοτυπικούς λόγους: συναντήσεις με ξένους ηγέτες, γεύματα «εργασίας», ίσως και κάποια άτυπα υπουργικά συμβούλια.

Για τον λόγο αυτόν παραμένει άγνωστη όχι μόνον η «χωροταξική» τύχη, αλλά και ο νέος ρόλος που θα έχουν όσοι στεγάζονταν μέχρι σήμερα εκεί. Παραμένει ζητούμενο π. χ. ποια ακριβώς θα είναι τα νέα καθήκοντα του κ. Ν. Αθανασάκη ή ακόμη και του κ. Κ. Θέου, δεδομένου ότι μάλλον δεν θα μετακομίσουν στη Βασ. Σοφίας. Αγνωστη είναι και η «τύχη» του νομικού συμβούλου του πρωθυπουργού κ. Σωκ. Λύτρα, αν και οι φημολογίες για τυχόν αντικατάστασή του από τον κ. Δ. Στεφάνου διαψεύσθηκαν. Για τον κ. Χ. Παμπούκη αντιθέτως θεωρείται βέβαιο ότι θα μετακινηθεί στο άλλο του γραφείο, στον παλαιό «Αστέρα» του Συντάγματος που λέγεται ότι έχει ήδη μετατραπεί σε «στρατηγείο εύρεσης επενδύσεων». Εκεί άλλωστε ήδη στεγάζονται και οι περισσότεροι «εξωτερικοί» πρωθυπουργικοί σύμβουλοι, μεταξύ των οποίων οι κ. Ηρ. Πολεμαρχάκης, Ελενα Παναρίτη, Ν. Παρασκευόπουλος, Θ. Καρούνος, Α. Δρυμιώτης, Β. Παπαδημητρίου, Π. Λάμπρου, αλλά και το νομικό επιτελείο της προσφάτως αποπεμφθείσης Γλυκερίας Σιούτη.

Τρεις υπουργοί αρμόδιοι για τις επενδύσεις

Του **ΠΑΝΑΓΗ ΓΑΛΙΑΤΣΑΤΟΥ**

Η ανάπτυξη είναι μια πολύ σημαντική υπόθεση, είπε ο πρωθυπουργός κ. Γ. Παπανδρέου την Πέμπτη στις Βρυξέλλες. Ηταν σίγουρα η αχίλλειος πτέρνα της κυβέρνησης τους προηγούμενους μήνες και προκάλεσε την απομάκρυνση της αρμόδιας υπουργού από το αξίωμά της. Μαγική λέξη για την κυβέρνηση είναι πλέον οι επενδύσεις, ωστόσο μετά τον ανασχηματισμό, το τοπίο είναι θολό και τρία κορυφαία στελέχη της κυβέρνησης (οι κ. Πάγκαλος, Παμπούκης, και Χρυσοχοΐδης) ερίζουν για τις αρμοδιότητες.

Ο γρίφος των αρμοδιοτήτων για τις επενδύσεις αναδεικνύει όλες τις παθογένειες του ανασχηματισμού στον οποίο προχώρησε ο κ. Παπανδρέου, δηλαδή πολλαπλές επικαλύψεις και σύγχυση.

Στα χαρτιά ορίστηκε υπουργός με αρμοδιότητα τις επενδύσεις ο κ. Χ. Παμπούκης. Ωστόσο ο υπουργός Επικρατείας δεν ασχολείται με όλες τις επενδύσεις. Οπως προκύπτει από το νομοσχέδιο που συνέταξε (το περίφημο fast track) θα είναι αρμόδιος μόνο για τις λεγόμενες μεγάλες επενδύσεις (από 200 εκατ. ευρώ ή από 75 εκατ. και 200 θέσεις εργασίας ή υψηλής τεχνολογίας 1 εκατ. ευρώ ετησίως). Για όλες τις άλλες (και όσες εντάσσονται σε αναπτυξιακό και ΕΣΠΑ) αρμόδιος είναι ο Μ. Χρυσοχοΐδης, υπουργός Περιφερειακής Ανάπτυξης.

Εκεί που τα πράγματα περιπλέκονται σε κυβερνητικό επίπεδο είναι η διαδικασία ένταξης μιας επένδυσης στις διαδικασίες του fast track. Προϋποθέτει όχι μόνο την έγκριση από τη Διυπουργική Στρατηγικών Επενδύσεων, στην οποία θα προεδρεύει ο κ. Παμπούκης, αλλά από τη Διυπουργική Μεγάλων Εργων και Υποδομών, στην οποία συμμετέχει ο Θ. Πάγκαλος. Ο αντιπρόεδρος της κυβέρνησης παρενέβη στη διαμάχη, διεκδικώντας την απεμπλοκή επενδυτικών σχεδίων που έχουν κολλήσει στη γραφειοκρατία, επισημαίνοντας ότι «στο πλαίσιο των αρμοδιοτήτων που έχουν ανατεθεί στον αντιπρόεδρο της κυβέρνησης εντάσσεται και ο συντονισμός των προσπαθειών για την απεμπλοκή επενδύσεων, ειδικότερα μάλιστα όσων επενδύσεων ενσαρκώνουν την πολιτική της πράσινης ανάπτυξης». Δεν θα πρέπει να αγνοείται, ότι πλέον και ο κ. Ραγκούσης έχει αρμοδιότητα να συγκαλεί διυπουργικές επιτροπές.

Ενδιαφέρον έχει, πάντως, ότι επενδύσεις που να πληρούν τα κριτήρια του fast track είναι ορατές κυρίως στην Ενέργεια, έναν τομέα που παραμένει αρμοδιότητα της υπουργού Περιβάλλοντος κ. Τίνας Μπιρμπίλη. Ερωτηθείς σχετικά ο κυβερνητικός εκπρόσωπος κ. Πεταλωτής απάντησε ότι υπάρχουν «επενδύσεις μικρές και μεγάλες, ξένες και επιδοτούμενες και υπάρχει ρόλος για πολλούς υπουργούς». Αυτό ακριβώς είναι το επίφοβο, γιατί όπου πολλοί έχουν ρόλο, κανείς δεν έχει την ευθύνη.

Προς αποσαφήνιση των «συναρμοδιοτήτων», σειρά Προεδρικών Διαταγμάτων εισήχθησαν προς επεξεργασία στο Συμβούλιο της Επικρατείας

Στο ίδιο πλαίσιο, και προς αποσαφήνιση των «συναρμοδιοτήτων», σειρά Π.Δ. εισήχθησαν προς επεξεργασία στο ΣτΕ. Μεταξύ άλλων:

- **Στο υπ. Θαλασσίων Υποθέσεων** μεταφέρεται η γεν. γραμματεία ναυτιλιακής πολιτικής του υπ. Οικονομίας, ενώ οι υπηρεσίες του τέως ΥΕΝ επανέρχονται στο Θαλασσίων Υποθέσεων.
- **Στο υπ. Εργασίας** μεταφέρεται (από το Εσωτερικών) ο σχεδιασμός πολιτικής στο μεταναστευτικό και θέματα κοινωνικής ένταξης των μεταναστών.
- **Στο υπ. Εσωτερικών** μεταφέρεται η γεν. γραμματεία Ενημέρωσης.
- **Η εποπτεία** της Επιτροπής Ανταγωνισμού παραμένει στο υπ. Οικονομίας.
- **Στο υπ. Υγείας** μεταφέρεται (από το υπ. Πολιτισμού) η διεύθυνση της γεν. γραμματείας Αθλητισμού.

Δοκιμασία ο Νοέμβριος για τα κόμματα

Η δυναμική της οικονομίας είναι η «παράφρων μεταβλητή» των πολιτικών εξελίξεων, γενικά, και της έκβασης των εκλογών, ειδικότερα

Του **ΣΤΑΥΡΟΥ ΛΥΓΕΡΟΥ**

Παραδοσιακά, οι τοπικές εκλογές δεν αναδείκνυαν μόνο δημάρχους και νομάρχες. Διαθλασμένα, έστελναν και ένα γενικότερο πολιτικό μήνυμα. Αυτή τη φορά, το διακύβευμα και στα δύο επίπεδα είναι ποιοτικά μεγαλύτερο: Στο αυτοδιοικητικό, επειδή οι πολίτες θα εκλέξουν περιφερειάρχες κααι όχι νομάρχες. Στην κεντρική πολιτική σκηνή, επειδή θα έχουμε ένα έμμεσο πλην σαφές δείγμα για τον εκλογικό συσχετισμό δυνάμεων μετά τη λήψη των επώδυνων κυβερνητικών μέτρων.

Ο πρωθυπουργός επικαλείται δύο γεγονότα για να αποδείξει την αποδοχή της πολιτικής του. Πρώτον, ότι οι κοινωνικές αντιδράσεις είναι σχετικά υποτονικές. Δεύτερον, ότι οι δημοσκοπήσεις εμφανίζουν το ΠΑΣΟΚ με μειωμένο ποσοστό, αλλά πρώτο κόμμα και με διαφορά από τη Ν. Δ. Η διάχυτη αυτή εντύπωση, που σταθεροποιεί τη θέση της κυβέρνησης, θα δοκιμαστεί τον Νοέμβριο.

Στις δημοτικές εκλογές, η προσωπικότητα των υποψηφίων και οι τοπικές συνθήκες αλλοιώνουν τον παράγοντα της κομματικής επιρροής. Στις περιφερειακές εκλογές, όμως, τα μεγέθη είναι πολύ μεγάλα και ο ρόλος του περιφερειάρχη στενά συνδεδεμένος με την κυβερνητική εξουσία. Ως εκ τούτου, τα αποτελέσματα αυτής της κάλπης αθροιστικά θα αντανακλούν σε γενικές γραμμές τον συσχετισμό δυνάμεων στην κεντρική πολιτική σκηνή.

Ο Αντώνης Σαμαράς προσπαθεί να μετατρέψει τις τοπικές εκλογές σε δημοψήφισμα για το Μνημόνιο, επιχειρώντας ουσιαστικά να εκφράσει και κατ' επέκταση να κεφαλαιοποιήσει εκλογικοπολιτικά τη διάχυτη λαϊκή δυσαρέσκεια. Η επιλογή του, ωστόσο, υπονομεύεται από το γεγονός ότι η κοινή γνώμη θεωρεί

Τα στοιχήματα των αυτοδιοικητικών εκλογών

ΓΙΑ ΤΟΝ Γ. ΠΑΠΑΝΔΡΕΟΥ

1 **Μέσω του αποτελέσματος** θέλει να αποδείξει κι εμπράκτως ότι οι κοινωνικές αντιδράσεις σχετικά με τα μέτρα είναι υποτονικές.

2 **Επιδιώκει να σταθεροποιήσει** την πρωτιά που του δίνουν οι δημοσκοπήσεις, έστω και με μειωμένο ποσοστό, έναντι της Ν.Δ.

3 **Ξέρει ότι στις περιφερειακές εκλογές,** όπου ο ρόλος του περιφερειάρχη είναι στενά συνδεδεμένος με την κυβερνητική εξουσία, τα αποτελέσματα της κάλπης θα αντανακλούν τον συσχετισμό δυνάμεων στην κεντρική πολιτική σκηνή.

ΓΙΑ ΤΟΝ ΑΝΤ. ΣΑΜΑΡΑ

1 **Θα επιχειρήσει να μετατρέψει** τις τοπικές εκλογές σε δημοψήφισμα για το Μνημόνιο, επιχειρώντας ουσιαστικά να εκφράσει και κατ' επέκταση να κεφαλαιοποιήσει εκλογικοπολιτικά τη διάχυτη λαϊκή δυσαρέσκεια.

2 **Γνωρίζει ότι η κεντρική επιλογή του** υπονομεύεται από το γεγονός ότι η κοινή γνώμη θεωρεί πως η Ν.Δ. έφερε την οικονομία στο χείλος του γκρεμού.

3 **Μεγάλο πρόβλημα του,** το γεγονός ότι η Κεντροδεξιά είναι κατακερματισμένη. Εκτός από τη διάσπαση, που προκάλεσε ο ΛΑΟΣ, υπάρχει και η εν εξελίξει άτυπη διάσπαση, που έχει προκαλέσει η έξοδος της Ντόρας Μπακογιάννη και η πρόθεσή της να ιδρύσει δικό της κόμμα. Κατά κανόνα, η μητσοτακική πτέρυγα έχει συμφέρον να υπονομεύσει τους υποψηφίους της Ν.Δ. και κατά πάσα πιθανότητα θα το πράξει.

ΓΙΑ ΤΗΝ ΑΛ. ΠΑΠΑΡΗΓΑ

1 **Να ακολουθήσει με συνέπεια** τον δικό της μοναχικό δρόμο, προσδοκώντας βασίμως ότι θα εισπράξει ένα μερίδιο της ψήφου διαμαρτυρίας.

ΓΙΑ ΤΟΝ Γ. ΚΑΡΑΤΖΑΦΕΡΗ

1 **Οι δοκιμασίες για το κόμμα του** ξεκίνησαν από την περιφέρεια Αττικής, όταν ετέθη θέμα Βορίδη και για πολλούς και θέμα σχέσεων μεταξύ των δύο αντρών. Ιδιαίτερη ήταν και η περίπτωση της Θεσσαλονίκης, όπου αποσύρθηκε η στήριξη στον κ. Ψωμιάδη, αλλά δεν δόθηκε στον κ. Κιλτίδη.

ΓΙΑ ΤΟΝ ΑΛ. ΤΣΙΠΡΑ

1 **Να ξεπεράσει τα πολλά και μεγάλα προβλήματα** που του δημιουργεί το γεγονός ότι ο χώρος του είναι διασπασμένος.

Η ΚΑΘΗΜΕΡΙΝΗ

Ο Αντώνης Σαμαράς προσπαθεί να μετατρέψει τις τοπικές εκλογές σε δημοψήφισμα για το Μνημόνιο

ότι η Ν. Δ. έφερε την οικονομία στο χείλος του γκρεμού. Ο Σαμαράς δεν έχει προσωπική ευθύνη, αλλά δεν μπορεί να λειτουργήσει σαν κολυμβήθρα του Σιλωάμ για το κόμμα του. Πολύ περισσότερο, όταν έχει υποκύψει στις εσωκομματικές πιέσεις και αντί να πάρει αποστάσεις από την διακυβέρνηση Καραμανλή έχει καταντήσει σχεδόν απολογητής της.

Επιπροσθέτως, η κεντροδεξιά είναι κατακερματισμένη. Εκτός από τη διάσπαση, που προκάλεσε ο ΛΑΟΣ, υπάρχει και η εν εξελίξει άτυπη διάσπαση, που έχει προκαλέσει η έξοδος της Ντόρας Μπακογιάννη και η πρόθεσή της να ιδρύσει δικό της κόμμα. Κατά κανόνα, η μητσοτακική πτέρυγα έχει συμφέρον να υπονομεύσει τους υποψηφίους της Ν.Δ. και κατά πάσα πιθανότητα θα το πράξει.

Εχοντας απέναντί του μία αποδυναμωμένη αξιωματική αντιπολίτευση, που ακόμα δεν πείθει ότι αποτελεί εναλλακτική λύση στο πρόβλημα της διακυβέρνησης, ο Γιώργος Παπανδρέου έχει στο θεσμικό επίπεδο πολιτικό πλεονέκτημα. Ουσιαστικά, η διάχυτη λαϊκή δυσαρέσκεια δεν έχει απειλητικές για το ΠΑΣΟΚ διεξόδους στο επίπεδο της κάλπης. Στην περιφέρεια Αττικής θα μπορούσε να μπει στον δεύτερο γύρο ένας μη κομματικός υποψήφιος με σημαία την κριτική στο Μνημόνιο και με τη στήριξη της ευρύτερης Αριστεράς.

Το ΚΚΕ, όμως, ακολουθεί με συνέπεια τον δικό του μοναχικό δρόμο, προσδοκώντας βασίμως ότι θα εισπράξει ένα μερίδιο της ψήφου διαμαρτυρίας. Ο ΣΥΡΙΖΑ, που θα μπορούσε να στηρίξει ελκυστικές για τους δυσαρεστημένους κεντροαριστερούς ψηφοφόρους υποψηφιότητες, είναι διασπασμένος. Από την πλευρά τους τόσο η Δημοκρατική Αριστερά όσο και οι Οικολόγοι δεν έχουν πρόθεση να συγκρουστούν με την κυβέρνηση.

Για να διευκολύνει, μάλιστα, την υπερψήφιση των «πράσινων» υποψηφίων στον δεύτερο γύρο, ο Παπανδρέου έχει ήδη διαμορφώσει κλίμα συνεργασίας με τη Δημοκρατική Αριστερά, αλλά και με τους Οικολόγους. Αυτόν τον σκοπό είχε η αποδοχή της πρότασης του Φώτη Κουβέλη για την υποψηφιότητα Καμίνη στον δήμο Αθηναίων, όπως και η υποστήριξη άλλων υποψηφιοτήτων, που έχουν απήχηση στη διάσπαρτη Αριστερά. Ούτως εχόντων των πραγμάτων, ούτε η αποχή ούτε η υπερψήφιση υποψηφίων αουτσάιντερ αναμένεται να καταφέρει αποφασιστικό πλήγμα στην κυβέρνηση.

Ο πρωθυπουργός εστιάζει στον αυτοδιοικητικό χαρακτήρα της αναμέτρησης, αλλά θα πανηγυρίσει εάν ο χάρτης πρασινίσει

Ο πρωθυπουργός μπορεί να ήθελε για υποψηφίους περιφερειάρχες κεντρικά πολιτικά στελέχη, αλλά δεν έχει συμφέρον οι τοπικές εκλογές να μετατραπούν σε δημοψήφισμα για το Μνημόνιο. Γι' αυτό και εστιάζει στον αυτοδιοικητικό χαρακτήρα της αναμέτρησης. Η σημερινή στάση του, βεβαίως, δεν θα τον εμποδίσει να μιλήσει για επιδοκιμασία της πολιτικής του, εάν βεβαίως στον χάρτη κυριαρχήσει το πράσινο. Οι ανωτέρω ευνοϊκές για το ΠΑΣΟΚ εκτιμήσεις, ωστόσο, είναι προβολές του σήμερα στον Νοέμβριο. Σε κανονικές συνθήκες, το δίμηνο που μεσολαβεί δεν είναι ικανός χρόνος για ανατροπές. Στις συνθήκες της κρίσης, όμως, είναι υπεραρκετός. Η δυναμική της οικονομίας είναι η «παράφρων μεταβλητή» των πολιτικών εξελίξεων γενικά και της έκβασης των τοπικών εκλογών ειδικότερα.

Αλλαγή κλίματος

Εάν η χρεοκοπία μικρομεσαίων επιχειρήσεων και η ανεργία κλιμακωθούν, το κλίμα πιθανώς να αλλάξει ποιοτικά. Είναι εμφανές, άλλωστε, ότι βαίνουμε προς το τέλος της περιόδου που κυριαρχούσαν ο φόβος για τη χρεοκοπία και η ελπίδα ότι με τις θυσίες εξασφαλίστηκε η υπέρβαση της κρίσης. Ολα δείχνουν ότι εισερχόμαστε στη φάση που θα σφραγιστεί από την κοινωνική απόγνωση. Σε τέτοιες ρευστές και οριακές συνθήκες, κάθε εκλογική πρόβλεψη είναι παρακινδυνευμένη.

Η Ελλάδα κάτω από τον φακό των ξένων

Η εικόνα της χώρας στα διεθνή ΜΜΕ από επαγγελματίες και «αλεξιπτωτιστές»

Της **ΜΑΡΓΑΡΙΤΑΣ ΠΟΥΡΝΑΡΑ**

Οι έμπειροι ανταποκριτές ξένου Τύπου στην Ελλάδα μπορούν να σας διαβεβαιώσουν. Το σινάφι διαθέτει τεράστια ποικιλία: από τους αφοσιωμένους επαγγελματίες των πρακτορείων, «αλεξιπτωτιστές» που έρχονται για λίγες ημέρες να πετύχουν διάνα το καλό ρεπορτάζ μέχρι και άτομα που είναι τυχάρπαστα. Υπάρχει, λ. χ., το παράδειγμα μιας Κολομβιανής δημοσιογράφου, της οποίας κανείς δεν γνώριζε τον εργοδότη, αλλά ακολουθούσε τέως Ελληνες πρωθυπουργούς σε ταξίδια όπως όλοι οι εκπρόσωποι των αξιόπιστων ξένων μέσων!

EUROKINISSI

Οι εικόνες από τις ταραχές στη Θεσσαλονίκη έκαναν τον γύρο του κόσμου.

Οι ειδήσεις και τα ρεπορτάζ των ανταποκριτών παρουσιάζονται με αντικειμενική ματιά, αλλά συχνά διαστρεβλώνονται με ανακρίβειες

Η οικονομική κρίση έβαλε την Ελλάδα κάτω από έναν τεράστιο μεγεθυντικό φακό –όπως περίπου το χωριό του Αστερίξ στα κόμικς του Γκοσινί– και οτιδήποτε αρνητικό συμβαίνει παίρνει γιγαντιαίες διαστάσεις. Η ρίψη του παπουτσιού εναντίον του πρωθυπουργού, που καταγράφηκε από τον Μάλκομ Μπράμπαντ του BBC, έφερε πολλά ερωτήματα στο προσκήνιο. Υπάρχουν ξένοι ανταποκριτές που ακολουθούν άνωθεν εντολές για να έχουν κακόβουλη διάθεση ή απλώς ακολουθούν τη συνήθη πρακτική να προβάλλουν «ό, τι πουλάει»; Πόσο θίγεται η Ελλάδα και κυρίως η εικόνα της στις αγορές από τέτοιου είδους ρεπορτάζ; Τι πρέπει να κάνει η κυβέρνηση από την πλευρά της για να αμυνθεί στη συνεχή ψυχρολουσία των υποτιμητικών δημοσιευμάτων;

Το βέβαιο είναι ότι, όσο διαβάζει κανείς αυτές τις γραμμές, γίνεται μια συγκεκαλυμμένη μάχη. Ξένα Μέσα δημοσιεύουν περισσότερο ή λιγότερο αντικειμενικά ρεπορτάζ, από την απαγόρευση του καπνίσματος μέχρι και τη φήμη για την αναδιάρθρωση του χρέους, και οι «αρμόδιοι» για την εικόνα της χώρας –ο πρωθυπουργός, οι υπουργοί και το επιτελείο τους– προσπαθούν να περάσουν με πολύ κόπο ορισμένα καλά μηνύματα. Οι τελευταίοι είναι σε δυσχερέστερη θέση. Εκτός από τους ευσυνείδητους επαγγελματίες ανταποκριτές, έχουν να αντιμετωπίσουν περίεργες καταστάσεις, όπου όντως κρύβονται συμφέροντα. Ενας δημοσιογράφος της Wall Street Journal με ελληνικό επίθετο και έδρα τη Σιγκαπούρη έκανε αρνητικά δημοσιεύματα για την πορεία της οικονομίας με πηγές «κυβερνητικούς αξιωματούχους της Αθήνας». Τελικώς αποκαλύφθηκε ότι οι πληροφοριοδότες του δεν είχαν καμιά σχέση με την κυβέρνηση αλλά με άλλους «κύκλους». Σε κάποιες περιπτώσεις, όπως στο πρόσφατο εκτενές άρθρο του περιοδικού Vanity Fair από τον Μάικλ Λεΐους, λέγονται πικρές αλήθειες για το Βατοπέδι και όχι μόνον, αλλά περνάει η εντύπωση ενός λαού που είναι συνολικά βυθισμένος στα σκάνδαλα. Αριστοτεχνικά γραμμένο, πολυσέλιδο, κρύβει ωστόσο για πολλούς έναν «ρατσισμό» στον τρόπο που μας παρουσιάζει, σαν να έχει γίνει η διαφθορά, η ειμαρμένη μας.

Αναψε τσιγάρο

Η έμπειρη δημοσιογράφος του «Γκάρντιαν», Χελίνα Σμιθ έγραψε πριν από λίγες ημέρες ότι σε μια άτυπη συνάντηση ξένων ανταποκριτών με τον Γ. Παπακωνσταντίνου σε στέκι στην πλατεία Καρύτση, άναψε τσιγάρο σε κλειστό χώρο μπροστά στον υπουργό, παραβιάζοντας τον αντικαπνιστικό νόμο. Παρόντες, όμως, μας επιβεβαίωναν ότι κάτι τέτοιο δεν συνέβη και ότι όλοι οι καπνίζοντες ήταν στο πεζοδρόμιο. Παρ' όλα αυτά, όποιος ξένος αναγνώστης διαβάζει το άρθρο σχεδόν πείθεται ότι θα σνομπάρουμε τους νόμους στο διηνεκές. Ακόμα και αν η Βρετανίδα όντως κάπνιζε μέσα, έπεσε στη συνηθισμένη παγίδα να αντιμετωπίζει τους Ελληνες με την οπτική του οριενταλιστικού στερεοτύπου. (Η αναπαραγωγή στερεοτύπων ισχύει και για τα ελληνικά ΜΜΕ. Αντί να μάθουμε τι συμβαίνει στο φλέγον πολιτικό σκηνικό της Ιταλίας, διαβάζουμε για τα κρύα ανέκδοτα του Μπερλουσκόνι.)

Δημοσιεύονται βέβαια και εξαιρετικά ρεπορτάζ για την Ελλάδα με τη βαθύτερη ουσία, χωρίς εντυπωσιοθηρία. Ιδιαίτερα όσοι ανταποκριτές εργάζονται σε ξένα πρακτορεία είναι αφάνταστα προσεκτικοί. Ξέρουν ότι ανακρίβειες θα γίνουν αμέσως αντιληπτές, καθώς η είδηση αναμεταδίδεται σε πολλές, διαφορετικές πηγές.

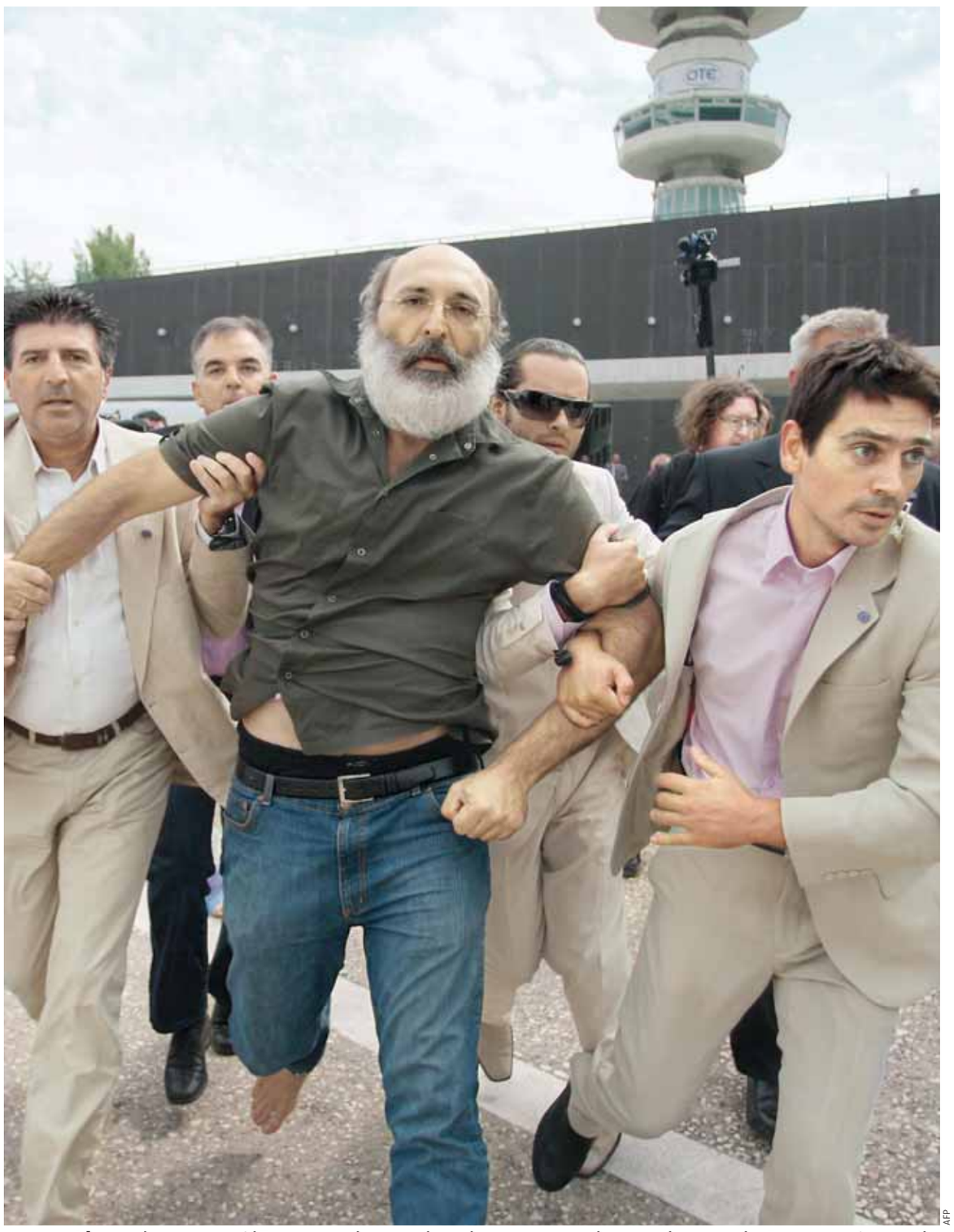

AFP

Ο ακτινολόγος Στέργιος Πραπεβέζης απομακρύνεται από το χώρο της ΔΕΘ, μετά το παπούτσι που πέταξε στον πρωθυπουργό.

Τα δημοσιεύματα και οι αντιδράσεις

Ξένοι ανταποκριτές που θέλουν να κρατήσουν την ανωνυμία τους επισημαίνουν ότι συχνά η κυβέρνηση έχει την αφέλεια να περιμένει πώς θα αυτολογοκριθούν για να προστατεύσουν μια χώρα που βάλλεται από παντού. Είναι όμως ενάντιο στη δημοσιογραφική δεοντολογία να μην προβάλλουν κάτι που τους έκανε εντύπωση ακόμη κι αν είναι ακραίο. Ο Μπράμπαντ λ. χ. που έχει κερδίσει τον σεβασμό των συναδέλφων του για τη μαχητική κάλυψη των επεισοδίων του Δεκεμβρίου του 2008 και τις πυρκαγιές του 2007, είχε κάνει στο παρελθόν ρεπορτάζ για αυτονομιστικές τάσεις στην Κέρκυρα, αλλά και συνέντευξη με την δωδεκαθεΐστρια Ντορέτα Πέππα που ισχυριζόταν ότι είχε στα χέρια της άγνωστο πίνακα του Βαν Γκογκ.

Η καλύτερη λύση, συνεχίζουν οι ανταποκριτές, θα ήταν να μην αντιδρά η κυβέρνηση έπειτα από κάθε αρνητικό δημοσίευμα, αλλά να οργανώσει πολύ καλύτερα την επικοινωνιακή της στρατηγική. «Στον ΟΗΕ, όλα τα πρωτοκλασάτα στελέχη που μιλούν στους δημοσιογράφους έχουν την ίδια γραμμή. Στην Αθήνα, ο καθένας έχει διαφορετική άποψη», υποστηρίζουν. Αυτό το γνωρίζουν καλά όσοι ξένοι δημοσιογράφοι ζουν χρόνια στη χώρα μας. Οσοι όμως έρχονται για λίγο και πιεσμένοι από τον χρόνο αναζητούν την είδηση που θα εντυπωσιάζει μπορεί και να δώσουν βαρύτητα σε πτυχές που δεν έχουν επαφή με την πραγματικότητα. Ο καλός ανταποκριτής είναι αυτός που ξέρει καλά τη χώρα και μπορεί να κάνει ψυχογράφημα ακριβείας στους κατοίκους της. Και αυτοί είναι λίγοι.

Ο, τι κι αν γράφεται για την Ελλάδα, πάντως, δεν θα έχει τόση σημασία μακροπρόθεσμα αν κάνουμε σοβαρές προσπάθειες να διορθώσουμε τα πράγματα. Αλλιώς, απλώς θα δικαιώσουμε τους κακοπροαίρετους ή, αν τα σενάρια συνωμοσίας είναι αληθινά, όλους αυτούς που έχουν ποντάρει εκατομμύρια δολάρια στη χρεοκοπία μας.

Το «τάγμα των σουρεαλιστών ριπτών»

Της **ΜΑΡΙΛΗΣ ΜΑΡΓΩΜΕΝΟΥ**

Αυτή είναι η μικρή ιστορία του «τάγματος των σουρεαλιστών ριπτών». Ενας ακτινολόγος, μία φιλόλογος, ένας ηλεκτρολόγος και άλλοι επίλεκτοι, που μπορεί να μη γνωρίζονται μεταξύ τους, αλλά όλοι τους έχουν το ίδιο χόμπι: τα αγνώστου ταυτότητος ιπτάμενα αντικείμενα των διαδηλώσεων. Οπως ο συνταξιούχος Χρ. Μπουτζίνης, που προ τετραετίας άδειασε ένα κεσέ πρόβειο γιαούρτι στην κεφαλή του νομάρχη Π. Ψωμιάδη και όταν τον ρώτησαν «γιατί το έκανες;», απάντησε αθώα «τι με ρωτάτε; Δεν ξέρετε γιατί;». Σε επίπεδο προεργασίας, όμως, είναι ο τελευταίος της παράξενης αυτής στρατιάς, ο ακτινολόγος Στέργιος Πραπεβέζης, που κατάφερε να ξεπεράσει κάθε προηγούμενο ρίπτη. Οπως «αποκάλυψε» η κάμερα του BBC που όλως τυχαίως τον συντρόφευε το προηγούμενο βράδυ στην προπόνησή του, στο πραπεβέζιο πορτ μπαγκάζ υπήρχε όλη η κολεξιόν του 2010 για τους παπουτσοριπτες: μπότες, γοβάκια, πέδιλα και άλλα πατούμενα έτοιμα να απογειωθούν. Αναλόγως του στόχου, ο κ. Πραπεβέζης θα διάλεγε και το ανάλογο πυρομαχικό. Ειδικά για τον κ. Παπανδρέου, επέλεξε ένα αεροδυναμικό σουέντ μοκασίνι, όμως, αστόχησε, και το πατούμενο κατέληξε στην κεφαλή ενός οργάνου της τάξεως. Περιττό να πει κανείς πως ο αστυνομικός ούτε κατάλαβε από πού του ήρθε…

Ενας ακτινολόγος, μία φιλόλογος, ένας πλεκτρολόγος και τα αγνώστου ταυτότητος ιπτάμενα αντικείμενα των διαδηλώσεων

Βλέπετε, ο κ. Πραπεβέζης είχε εκτελέσει το χτύπημα υποδειγματικά – ή, αν προτιμάτε, «υποδηματικά». Γιατί όπως αποκάλυψε αργότερα, υπήρχε ολόκληρο ξυπόλυτο τάγμα από παπουτσοριπτες στημένο στη λεωφόρο Βασιλίσσης Σοφίας έτοιμο να εξαπολύσει ομοβροντία, πλην το ασκέρι των παπουτσωμένων «γάτων» την πάτησε, αφού ο κ. Παπανδρέου άλλαξε διαδρομή και οι ριπτες έμειναν με τα παπούτσια στο χέρι. Ολοι; «Οχι όλοι!», όπως έλεγαν και στο γαλατικό χωριό του Αστερίξ. Ο κ. Πραπεβέζης, που έχει εμφάνιση α λα Πανοραμίξ, κατάλαβε το δόλιο σχέδιο. «Ημουν στο προαύλιο της Διεθνούς Εκθέσεως», είπε ο ίδιος, «και είδα τον πρωθυπουργό να βγαίνει. Ημουν πιο γρήγορος από το προσωπικό ασφαλείας. Εβγαλα το παπούτσι μου και το πέταξα!». Κι εκείνη ακριβώς τη στιγμή, ο κ. Πραπαβέζης ξεφώνισε «Wake up Greeks!», για να τον ακούσει το BBC του οποίου οι θεατές μάλλον δεν θα καταλάβαιναν το «Ξυπνήστε Ελληνες!». Και έτσι κάπως, ο ακτινολόγος μπήκε στο τάγμα σουρεαλιστών ριπτών, επίτιμος αρχηγός του οποίου είναι χρόνια τώρα ο ηλεκτρολόγος Δημήτρης Ρέλλος.

Πρωινός καφές

Το πλατύ κοινό έμαθε τον κ. Ρέλλο εκείνο το συννεφιασμένο πρωί του Σεπτέμβρη του 2007, που ένας φρέντο μέτριος με γάλα εκτοξεύθηκε από το χέρι του και άπλωσε το καλοχτυπημένο του αφρόγαλο στον αριστερό ώμο του Ευ. Βενιζέλου, έξω από τα γραφεία του ΠΑΣΟΚ. Κι ενώ ο κ. Βενιζέλος έπνιγε το πολιτικό του μέλλον στ' απόνερα του καφέ, ο κ. Ρέλλος καθισμένος σε ένα πεζούλι εκμυστηρευόταν στον Χρ. Πολυζωγόπουλο τα κίνητρά του: «Είδα τον Βαγγέλη τον Γιαννόπουλο στον ύπνο μου εχθές», του διηγήθηκε. «"Παιδί μου", μου είπε, "ο Βενιζέλος φταίει για τα χάλια του ΠΑΣΟΚ. Πέτα του έναν καφέ"!».

Αλλο αν παλαιότερα ο κ. Ρέλλος είχε «περιποιηθεί» και τον ίδιο τον Ευάγγελο Γιαννόπουλο, τον οποίο στόλισε με διάφορα κοσμητικά επίθετα μέσα σ' ένα δικαστήριο. Αλλωστε, στο παλμαρέ του κ. Ρέλλου εγγράφονται πολλά ακόμη ανδραγαθήματα: έχει σοτάρει τον Γ. Αρσένη με αυγά ημέρας σε μια παρέλαση, έχει περιλούσει την Αν. Αθήνη Τσούνη με εμφιαλωμένο Λουτρακίου και βέβαια, έχει πιτσιλίσει τον Πρόεδρο της Δημοκρατίας Κ. Στεφανόπουλο με ένα κεσέ λαδομπογιά. Βλέπετε, για κάποιους λόγους που κανείς δεν μπορεί να εξηγήσει, ο κ. Στεφανόπουλος αποτελεί εδώ και χρόνια μούσα του τάγματος των σουρεαλιστών ριπτών που έχουν αδυναμία στην μπογιά. Την ίδια μοίρα υπέστη και στην Κόνιτσα, όπου μια φιλόλογος, η Ελένη Γαλάνη - Σουρέλη, τον περίμενε υπομονετικά με μια παραφουσκωμένη νάιλον σακούλα. Οταν η διπλανή της κυρία ανυποψίαστη τη ρώτησε «τι έχεις εκεί;», εκείνη χαμογελαστή αποκρίθηκε «έχω κάτι για τον Πρόεδρο»! Λίγα λεπτά αργότερα, ο Πρόεδρος είχε αποκτήσει λουκ ελαιοχρωματιστή, καθώς η σακούλα είχε μέσα πηχτή, κόκκινη λαδομπογιά…

Οι 130 σωματοφύλακες που προστατεύουν τον Γ. Παπανδρέου

Του **ΓΙΑΝΝΗ ΣΟΥΛΙΩΤΗ**

Ενα σύνηθες πρόβλημα για τη φρουρά του πρωθυπουργού είναι η συνήθειά του να αλλάζει αιφνιδιαστικά πρόγραμμα. Ετσι, ενώ ένας ολόκληρος μηχανισμός ενεργοποιείται για την ασφαλή μετακίνησή του, για παράδειγμα, από το Μέγαρο Μαξίμου προς ένα κεντρικό ξενοδοχείο των Αθηνών, την τελευταία στιγμή αποκαλύπτονται αλλαγές στα σχέδιά του στις οποίες η προσωπική ασφάλεια οφείλει να προσαρμοστεί άμεσα. Στη ΔΕΘ, το περασμένο Σάββατο, για παράδειγμα, ο κ. Γ. Παπανδρέου ήταν προγραμματισμένο να επισκεφθεί συγκεκριμένα περίπτερα και εκθεσιακούς χώρους, αλλά τελικώς κινήθηκε εκτός πρωτοκόλλου, υποχρεώνοντας τους αστυνομικούς της ασφάλειας να προσαρμοστούν άμεσα στα νέα δεδομένα.

Πληροφορίες από αστυνομικές και κυβερνητικές πηγές κατατείνουν στο συμπέρασμα ότι η πρωθυπουργική φρουρά αποτελείται από συνολικά 130 άτομα. Πενήντα άτομα μετέχουν στην προσωπική του ασφάλεια και οι υπόλοιποι στη φύλαξη εγκαταστάσεων, όπως το Μέγαρο Μαξίμου και η πρωθυπουργική κατοικία.

Πενήντα αστυνομικοί μετέχουν στην προσωπική του ασφάλεια και οι υπόλοιποι στη φύλαξη του Μαξίμου και της πρωθυπουργικής κατοικίας

Ενας πυρήνας 40 - 50 αστυνομικών από τους συνολικά 130 παραμένει ίδιος από την περίοδο που ο κ. Παπανδρέου βρισκόταν στη αντιπολίτευση. Οι υπόλοιποι προστέθηκαν αφότου ανέλαβε καθήκοντα πρωθυπουργού.

Ενίσχυση

Πληροφορίες –που ωστόσο δεν επιβεβαιώνονται επισήμως– αναφέρουν ότι την περασμένη εβδομάδα αποφασίστηκε η ενίσχυση της ασφάλειας του κ. Παπανδρέου με επιπλέον 30 αστυνομικούς. Οι 8 από την Αμεση Δράση, 10 από αστυνομικά τμήματα και οι υπόλοιποι 12 από τμήματα και υποδιευθύνσεις ασφαλείας. Την εκπαίδευσή τους ανέλαβε η Υπηρεσία Ασφαλείας του προέδρου της κυβέρνησης.

Η φρουρά του κ. Παπανδρέου είναι επιφορτισμένη με την ασφάλεια του πρωθυπουργού, των μελών της οικογένειάς του καθώς επίσης του Μεγάρου Μαξίμου και της πρωθυπουργικής κατοικίας. Στην εξωτερική φύλαξη των κτιρίων, ωστόσο, συνήθως μετέχουν και άλλες υπηρεσίες, όπως για παράδειγμα η Διεύθυνση Ασφάλειας Αττικής, η Αντιτρομοκρατική Υπηρεσία ή ακόμα και τα τοπικά τμήματα. Προ μηνός, αναφέρουν αστυνομικές πηγές, εκδόθηκε γραπτή οδηγία - διαταγή για περαιτέρω ενίσχυση των μέτρων ασφαλείας. Το αποτέλεσμα είναι τις τελευταίες εβδομάδες να έχουν πυκνώσει τα κλιμάκια αστυνομικών Αντιτρομοκρατικής και Ασφάλειας που μετέχουν στα σχέδια για την προστασία του πρωθυπουργού.

ΑΠΕ

Μετά την επίσκεψη του κ. Παπανδρέου στη ΔΕΘ, και το επεισόδιο, αποφασίστηκε η ενίσχυση της Ασφάλειάς του με επιπλέον 30 αστυνομικούς.

Η εκπαίδευσή τους γίνεται στην Ελλάδα και στο εξωτερικό. Τα τελευταία εκπαιδευτικά ταξίδια, αναφέρουν πηγές της «Κ», είχαν προορισμό τη Γερμανία, τη Γαλλία και το Ισραήλ. Επιπλέον, τον περασμένο Ιούνιο η ΕΛ. ΑΣ απέκτησε δέκα επιπλέον «πιστοποιημένους» εκπαιδευτές. Αυτοί με τη σειρά τους ανέλαβαν να μεταφέρουν τις γνώσεις τους σε νέους συναδέλφους.

Ο ίδιος πάντως ο πρωθυπουργός (σημειώνουν άνθρωποι του περιβάλλοντός του) επιλέγει στις μετακινήσεις του να μη συνοδεύεται από μεγάλο αριθμό αστυνομικών. Εξακολουθεί να χρησιμοποιεί το υβριδικό 1.600άρι Ι. Χ., αλλά στον πρωθυπουργικό «στόλο» υπάρχουν και θωρακισμένα αυτοκίνητα.

Πάρος - Κίμωλος

Στο ταξίδι του στην Πάρο, συνοδευόταν από δέκα άτομα, ενώ ίδιος ήταν ο αριθμός των αστυνομικών που ταξίδεψαν μαζί του στην Κίμωλο τον Ιούνιο. Στην Πάρο, αναφέρουν αυτόπτες μάρτυρες, τις συναντήσεις του με στελέχη της κυβέρνησης παρακολουθούσαν διακριτικά τρεις αστυνομικοί, ένας συνόδευε τον υπάλληλο του ξενοδοχείου που σέρβιρε τον πρωθυπουργό, ενώ στις μετακινήσεις του στο νησί ο κ. Παπανδρέου συνοδευόταν από 5 αστυνομικούς.

Στην Κίμωλο, πριν από την άφιξη του πρωθυπουργού, δύο αστυνομικοί είχαν «επιθεωρήσει» το νησί, ενώ τον κ. Παπανδρέου συνόδευαν 2 ή 3 σωματοφύλακες ανά βάρδια. Ενας από τους φρουρούς ήταν χρεωμένος το… πρωθυπουργικό κανό και ένας δεύτερος τον ακολουθούσε με τζιπ στις βόλτες του με ποδήλατο. Τη φορά που αποφάσισε να χρησιμοποιήσει το κανό, αυτό έγινε συνοδεία σκάφους του Λιμενικού.

Στις ΗΠΑ για Οικονομία και Σκοπιανό

Επαφές Παπανδρέου με Μπαν Κι Μουν, Μπάιντεν, εκπροσώπους της ομογένειας, του εβραϊκού λόμπι και συζητήσεις στη Γουόλ Στριτ

Του **ΑΘΑΝΑΣΙΟΥ ΕΛΛΙΣ**

Με στόχο να προβάλει την ελληνική οικονομία στο σημαντικότερο οικονομικό και επιχειρηματικό κέντρο του κόσμου και, ταυτόχρονα, να προωθήσει λύση στο ζήτημα της ονομασίας των Σκοπίων, να αναδείξει την προσωπική του δέσμευση υπέρ της ομαλοποίησης των ελληνοτουρκικών σχέσεων και της επίλυσης του Κυπριακού, και να διαμηνύσει την πρόθεση της Ελλάδας να διαδραματίσει τον ρόλο που της αναλογεί στη Μέση Ανατολή, ο Γιώργος Παπανδρέου επισκέπτεται αυτή την εβδομάδα τη Νέα Υόρκη. Θα συμμετάσχει στη σύνοδο κορυφής του ΟΗΕ για τους αναπτυξιακούς στόχους

Σημαντική η συνάντηση με τον πρόεδρο της επιτροπής οικονομικών της Γερουσίας λόγω των αντιδράσεων στον δανεισμό της Ελλάδας από τις ΗΠΑ

της χιλιετίας, που αρχίζει αύριο, όπως και στην ετήσια Γενική Συνέλευση του διεθνούς οργανισμού, που θα ακολουθήσει δύο ημέρες αργότερα. Ενδιαμέσως, θα μεταβεί στην Ουάσιγκτον για να συναντηθεί με τον αντιπρόεδρο Μπάιντεν και κορυφαία στελέχη της Γερουσίας. Ο κ. Παπανδρέου, ο οποίος θα υπογραμμίσει επίσης την πρόθεση της Ελλάδας να πρωταγωνιστήσει στα Βαλκάνια, θα συζητήσει λεπτομέρειες της επιδιωκόμενης συμφωνίας στο θέμα του ονόματος με τον Γ.Γ. των Ην. Εθνών, Μπαν Κι Μουν, και τον μεσολαβητή Μάθιου Νίμιτς, και πιθανώς με τον Νίκολα Γκρούεφσκι, αν ο τελευταίος μεταβεί στη Νέα Υόρκη. Εγκυρες πηγές υποστηρίζουν ότι δρομολογείται η επίλυση του ζητήματος έναντι και του άτυπου χρονικού ορόσημου της συνόδου κορυφής του ΝΑΤΟ στις 19–20 Νοεμβρίου στη Λισσαβώνα, και επιμένουν ότι, παρά τις περιοδικές φραστικές υπερβολές της ηγεσίας της γειτονικής χώρας, είναι πιθανόν να υπάρξουν εξελίξεις.

ΑΠΕ

Ο πρωθυπουργός θα συζητήσει με τον γενικό γραμματέα του ΟΗΕ, Μπαν Κι Μουν, το ζήτημα της ονομασίας των Σκοπίων, το οποίο βρίσκεται σε κρίσιμη καμπή, όπως και το Κυπριακό, δύο θέματα στα οποία μεσολαβούν τα Ηνωμένα Εθνη.

Στο οικονομικό πεδίο, ο κ. Παπανδρέου θα επιχειρήσει να αναδείξει την εικόνα μιας Ελλάδας που ανατρέπει τις δυσοίωνες προβλέψεις, υλοποιεί τις δεσμεύσεις που έχει αναλάβει και προχωράει σε ριζικές τομές, που θα τη βγάλουν από την κρίση. Ο Ελληνας πρωθυπουργός θα συμμετάσχει σε γεύμα με τον πρόεδρο του Χρηματιστηρίου της Νέας Υόρκης και κορυφαία στελέχη της Γουόλ Στριτ, και θα επιχειρήσει να αξιοποιήσει επικοινωνιακά και ουσιαστικά τα θετικά σχόλια του ΔΝΤ και της Ε.Ε. για το «δυνατό ξεκίνημα» του προγράμματος εξυγίανσης, και να πείσει ότι η Ελλάδα ανακτά την αξιοπιστία της και προσφέρεται για επενδύσεις. Θα μιλήσει στο Economic Club της Νέας Υόρκης και στο Συμβούλιο Εξωτερικών Σχέσεων, ενώ θα συναντηθεί και με τον πρώην πρόεδρο των ΗΠΑ, Μπιλ Κλίντον.

Θα συναντηθεί, επίσης, με ηγετικά στελέχη του πανίσχυρου εβραϊκού λόμπι για να συζητήσει σε βάθος τη στρατηγική σχέση που οποία εγκαινίασε με το Ισραήλ, ενώ θα έχει επαφές και με την ελληνοαμερικανική κοινότητα, σε μια φάση κατά την οποία βρίσκονται σε εξέλιξη διεργασίες για την προσέλκυση επενδύσεων ομογενών αλλά και την έκδοση ομολόγων για Ελληνες της διασποράς.

Με Μπάιντεν

Ιδιαίτερα σημαντική είναι η μεθαυριανή συνάντηση με τον Αμερικανό αντιπρόεδρο στον Λευκό Οίκο. Μιλώντας σε κορυφαία στελέχη της ομογένειας, τον περασμένο Μάιο, ο κ. Μπάιντεν υπογράμμισε την προσωπική εκτίμηση που τρέφει για τον ίδιο τον κ. Παπανδρέου, τονίζοντας ότι ο Ελληνας πρωθυπουργός λαμβάνει τις πιο δύσκολες αποφάσεις για έναν πολιτικό ηγέτη και οι ΗΠΑ θαυμάζουν το θάρρος του και συντάσσονται μαζί του. Σημείωσε, μάλιστα, ότι η επιτυχία της Ελλάδας θα είναι και επιτυχία των ΗΠΑ. Υπό αυτό το πρίσμα ο Ελληνας πρωθυπουργός προσβλέπει σε «ψήφο εμπιστοσύνης» από τον κ. Μπάιντεν. Πάντως, παρά τις προσπάθειες που κατέβαλε η ελληνική πλευρά, δεν προβλέπονται κοινές δηλώσεις, αν και ο Αμερικανός αντιπρόεδρος συχνά «παραβιάζει» τις αποφάσεις της γραφειοκρατίας.

Ο κ. Παπανδρέου θα μεταβεί επιπλέον στο Κογκρέσο, όπου θα συναντηθεί με τον πρόεδρο της επιτροπής εξωτερικών σχέσεων και πιθανό επόμενο υπουργό Εξωτερικών, Τζον Κέρι, και τον πρόεδρο της επιτροπής οικονομικών, Μαξ Μπάκους, με τον οποίο θα συζητήσει τις αντιδράσεις που υπάρχουν στο Κογκρέσο για τη χρηματοδότηση της Ελλάδας με αμερικανικά κονδύλια μέσω του ΔΝΤ. Στο πλαίσιο αυτό, εκπλήσσει το γεγονός ότι, μέχρι στιγμής τουλάχιστον, δεν έχει κλείσει συνάντηση με τον πιο ισχυρό φίλο της Ελλάδας στη Γερουσία, Ρόμπερτ Μενέντεζ, ο οποίος έχει ουσιαστικά πάρει τη θέση του Πολ Σαρμπάνη διαδραματίζοντας καθοριστικό ρόλο στο Σκοπιανό, στο Κυπριακό, αλλά και σε συζητήσεις σχετικά με την ελληνική οικονομία.

Συνάντηση με τον Γκιουλ

Στην πρώτη ελληνοτουρκική συνάντηση υψηλού επιπέδου μετά τον θρίαμβο του Ταγίπ Ερντογάν στο δημοψήφισμα της περασμένης Κυριακής, οι κ. Παπανδρέου και Γκιουλ θα συνδιοργανώσουν στον ΟΗΕ εκδήλωση για το περιβάλλον. Εκεί θα δοθεί η ευκαιρία στον Ελληνα πρωθυπουργό να διαγνώσει τις προθέσεις της Αγκυρας μετά την πολιτική ενίσχυση της κυβέρνησης έναντι του κεμαλικού κατεστημένου και, κυρίως, του στρατού. Εκτιμάται ότι η διαφαινόμενη υποχώρηση της καταλυτικής επιρροής των στρατηγών ίσως επιτρέψει στον κ. Ερντογάν να προβεί σε κινήσεις προς την Ελλάδα αλλά και στο Κυπριακό, το οποίο επανέρχεται πιεστικά στην ατζέντα. Ο αρνητισμός της τουρκοκυπριακής πλευράς έχει εγκλωβίσει τις συνομιλίες του προέδρου Χριστόφια με τον Ντερβίς Ερογλου, οι οποίοι θα έχουν χωριστές συναντήσεις με τον Γ.Γ. του ΟΗΕ. Η διεθνής κοινότητα πιέζει για σύγκληση διεθνούς διάσκεψης, ενώ τον Δεκέμβριο η Ε.Ε. θα κληθεί να αποφασίσει για τη συνέχιση της ενταξιακής πορείας της Τουρκίας και το άνοιγμα νέων κεφαλαίων. Ο κ. Παπανδρέου, ο οποίος επενδύει στην ελληνοτουρκική προσέγγιση και στηρίζει την πλήρη ένταξη της Αγκυρας στην Ε.Ε., επαίνεσε το αποτέλεσμα του δημοψηφίσματος και αποδίδει αυξημένη σημασία στην πιθανή επίσκεψη του Ταγίπ Ερντογάν στην Αθήνα στο τέλος Οκτωβρίου, σε μια στιγμή κατά την οποία η Ελλάδα ετοιμάζεται να διαμορφώσει νέο δόγμα εξωτερικής και αμυντικής πολιτικής.

gnomi

B-Class

Mercedes-Benz

Ο εξοπλισμός του βασικού μοντέλου μπορεί να διαφέρει από αυτόν της φωτογραφίας.
B160 BE κατανάλωση καυσίμων 8.1/5.5/6.5 l/100 km, εκπομπές CO_2 149-152 g/ km

B-Class. A car that makes your day. Everyday.

από €19.900

Υποστήριξη με διάρκεια

Cyprus Import Corporation Ltd - General Distributors of Daimler AG for Mercedes-Benz Cars for Cyprus

Για περισσότερες πληροφορίες, επικοινωνήστε με τους εκθεσιακούς χώρους της Κυπριακής Εταιρείας Εισαγωγών στα τηλέφωνα: 22474747, 24818400, 25879222, 26943900, www.mercedes-benz.com.cy

Η απόπειρα περίπου εκατό Αλβανών να περάσουν στο βόρειο τμήμα της Μιτρόβιτσα κατέληξε σε πετροπόλεμο με τους Σέρβους και ανταλλαγή πυροβολισμών.

Σπρώχνουν σε συνομιλίες Πρίστινα και Βελιγράδι

Διπλωματικές πιέσεις της Ε.Ε. στους Σέρβους για το θέμα της ανεξαρτησίας του Κοσόβου

Του απεσταλμένου μας στο ΒΕΛΙΓΡΑΔΙ
ΑΠΟΣΤΟΛΗ ΦΩΤΙΑΔΗ

Το βράδυ της 11ης Σεπτεμβρίου, μισή ώρα μετά το τέλος του ημιτελικού του παγκοσμίου πρωταθλήματος μπάσκετ μεταξύ Τουρκίας -Σερβίας, περίπου εκατό Αλβανοί αποπειράθηκαν να περάσουν στο βόρειο τμήμα της εθνοτικά διχασμένης πόλης Μιτρόβιτσα. Πάνω από 70.000 Αλβανοί ζουν στο νότιο, ενώ περίπου 10.000 στο βόρειο τμήμα της πόλης που τέμνει ο ποταμός Ιμπαρ. Ακολούθησε συμπλοκή με Σέρβους που έσπευσαν να τους αναχαιτίσουν, η οποία από πετροπόλεμο εξελίχθηκε σε ανταλλαγή πυροβολισμών. Ενας Σέρβος, ένας αστυνομικός της Ευρωπαϊκής Αποστολής στο Κοσυφοπέδιο (EULEX) και δύο στρατιώτες της νατοϊκής ειρηνευτικής δύναμης τραυματίσθηκαν.

ΗΠΑ, Βρετανία, Γερμανία και Γαλλία απείλησαν τον Τάντιτς ότι θα εκτροχιάσουν την ευρωπαϊκή πορεία της χώρας

Τα ανάλογα επεισόδια δεν είναι απλό προϊόν φανατισμού. Πολύ περισσότερο, είναι το αποτέλεσμα της έντασης που έχει επαναφέρει στην περιοχή η σκληρή, κυρίως διπλωματική, κόντρα μεταξύ Πρίστινας και Βελιγραδίου τους τελευταίους μήνες. Η αναμονή της απόφασης του Διεθνούς Δικαστηρίου της Χάγης αυτό το καλοκαίρι επανέφερε το ζήτημα της ανεξαρτησίας του Κοσόβου στην ατζέντα της διεθνούς διπλωματίας. Οταν ανακοινώθηκε στις 22 Ιουλίου, δικαιώνοντας την «ανακήρυξη» ως πράξη και αποφεύγοντας να αναλύσει την ουσία του ζητήματος της απόσχισης του Κοσόβου, καταγράφηκε ως ήττα της σερβικής διπλωματίας.

Η Πρίστινα, η οποία από της αρχές του καλοκαιριού είχε πολώσει το κλίμα ανακοινώνοντας ένα στρατηγικό «Σχέδιο για το Βόρειο Κόσοβο» με το οποίο σκοπεύει να ανακτήσει τον έλεγχο βόρεια του ποταμού Ιμπαρ και μέχρι τα σερβικά σύνορα, πανηγύριζε μία ακόμη επιτυχία. Η τακτική είχε ήδη αποδώσει, έπειτα από πολλά μικροεπεισόδια –στις 2 Ιουλίου, άγνωστοι είχε πετάξει χειροβομβίδα σε συγκεντρωμένους Σέρβους στη Μιτρόβιτσα που διαμαρτύρονταν για την εγκατάσταση γραφείου της κυβέρνησης της Πρίστινα στο βόρειο τμήμα της πόλης, σκοτώνοντας ένα και τραυματίζοντας 11 άτομα. Το μήνυμα προς τη διεθνή κοινότητα, υπεύθυνη για τη σταθερότητα στην περιοχή εδώ και μία δεκαετία, ήταν σαφές. Εάν οι εξελίξεις ήταν αρνητικές, το ενδεχόμενο της έντασης στην περιοχή δεν θα μπορούσε να αποκλειστεί.

Η απόφαση του Διεθνούς Δικαστηρίου της Χάγης στις 22 Ιουλίου για το ζήτημα της ανεξαρτησίας έβγαλε τους Κοσοβάρους στους δρόμους της Πρίστινα.

Η εμπλοκή της EULEX έχει ως στόχο την ειρηνική συμβίωση Σέρβων και Αλβανών που ζουν στην εθνοτικά διχασμένη πόλη Μιτρόβιτσα.

Πρόκειται για μια προβλέψιμη εξέλιξη, όπως εξηγεί στην «Κ» ο Τζέραρντ Γκαλούτσι, Αμερικανός διπλωμάτης των Ηνωμένων Εθνών και πρώην διοικητής της Αποστολής των Ηνωμένων Εθνών στο Κόσοβο (UNMIC), που αντικαταστάθηκε από την EULEX. Η διπλωματική διελκυστίνδα μπορεί να διεκπεραιώνεται σε Πρίστινα, Βελιγράδι, Βρυξέλλες και Νέα Υόρκη, οι κραδασμοί που παράγει όμως γίνονται αντιληπτοί στη Μιτρόβιτσα. «Τους τελευταίους δύο μήνες, η πίεση προς το Βελιγράδι για να δεχθεί ένα συμβιβασμό με την Ευρώπη και τις Ηνωμένες Πολίτες είχε διττό χαρακτήρα. Πρώτον, οι μεγάλες δυτικές δυνάμεις που έχουν εμπλακεί άμεσα στο Κόσοβο, Ην. Πολιτείες, Μ. Βρετανία, Γερμανία και Γαλλία, απείλησαν τον Τάντιτς ότι θα εκτροχιάσουν την ευρωπαϊκή πορεία της χώρας. Δεύτερον, μέσω της EULEX, πιέζουν διαρκώς τους Σέρβους που ζουν βορείως του ποταμού Ιμπαρ». Ο κύριος στόχος των πιέσεων ήταν, και παραμένει όσο το διπλωματικό παρασκήνιο εξελίσσεται, να εγκαταλειφθεί ο στόχος του Βελιγραδίου να κρατήσει το ζήτημα του καθεστώτος ανοιχτό και να συμβιβαστεί σε μια διαπραγμάτευση σχετικά με τα «τεχνικά θέματα» που προκύπτουν από τη συμβίωση Σέρβων και Αλβανών στην περιοχή.

Ψήφισμα

Με έναν πετυχημένο ελιγμό το Βελιγράδι προσπάθησε να κρατήσει το θέμα του καθεστώτος ανοιχτό, καταθέτοντας στις αρχές του μήνα ψήφισμα, με αφορμή τη γνωμοδότηση του Διεθνούς Δικαστηρίου στα Ηνωμένα Εθνη. Η πίεση που ακολούθησε ήταν τεράστια, με τους επικεφαλής της ευρωπαϊκής διπλωματίας να διαμηνύουν σε όλους τους τόνους προς το Βελιγράδι ότι η επιλογή του ήταν ανάμεσα στην Ευρώπη και το Κόσοβο. Επειτα από έντονο παρασκήνιο και μερικές ώρες πριν από την ψηφοφορία, ο πρόεδρος Τάντιτς, και σύμφωνα με πηγές της «Κ» στο Βελιγράδι, «έχοντας συμφωνήσει σε ανταλλάγματα», υπαναχώρησε αποσύροντας το ζήτημα του καθεστώτος από το κείμενο του ψηφίσματος. Ηταν η δεύτερη ήττα μέσα σε ένα καλοκαίρι και ίσως η καθοριστική για τη στρατηγική που είχε επιλέξει το Βελιγραδίου.

Στη συνέχεια, Βελιγράδι και Πρίστινα θα πρέπει να διαπραγματευθούν υπό την επικουρία της Ευρωπαϊκής Ενωσης. Το ποια θα είναι η πλατφόρμα και η ατζέντα των συνομιλιών και το πότε αυτές θα γίνουν δεν έχουν καθοριστεί. «Πρόκειται για ένα ακόμη επεισόδιο στο μακροχρόνιο δράμα του Κοσόβου», λέει στην «Κ» ο Ντούσαν Γιάνιτς, έμπειρο μέλος του Ινστιτούτου Κοινωνικών Επιστημών στο Βελιγράδι. Για την Ευρώπη είχε τεράστια σημασία να φανεί ότι τα πράγματα εξελίσσονται προς αυτήν τη κατεύθυνση. Η δημιουργία μιας ακόμα παγιωμένης διαμάχης, μετά την εμπλοκή της EULEX στην περιοχή, θα της χρεωνόταν ως αποτυχία και η μεγάλη καθυστέρηση στο θέμα του καθεστώτος μπορεί να ανατρέψει την υποτυπώδη πολιτική σταθερότητα και συστημική υποδομή που έχει δημιουργηθεί στην Πρίστινα, κάτι που θα γύριζε τα πράγματα στο σημείο μηδέν.

Αλλαγή πλεύσης στο Αφγανιστάν

Του **DAVID IGNATIUS**
Αρθρογράφου της WASHINGTON POST

Ο επισκέπτης των αμερικανικών βάσεων στο Αφγανιστάν έχει τη δυνατότητα να διαπιστώσει την πρόοδο που έχει συντελεσθεί στη χώρα μέσα από μεγαλειώδεις παρουσιάσεις Power Point. Ομως, δύο μελέτες επέτειναν τις ανησυχίες μου για τη στρατηγική που εφαρμόζεται από τους Αμερικανούς αυτή τη στιγμή. Εάν δεν αναπροσαρμοστεί, δεν πρόκειται να επιτευχθεί ο βασικός στόχος της μεταβίβασης όλων των ευθυνών και αρμοδιοτήτων στην αφγανική κυβέρνηση, αρχής γενομένης τον επόμενο Ιούλιο.

Οι μελέτες αυτές είναι σημαντικές, επειδή άπτονται ενός ζητήματος καίριας σημασίας, δηλαδή την έγκαιρη προετοιμασία και βελτίωση των αφγανικών δυνάμεων ασφαλείας και των κυβερνητικών θεσμικών οργάνων, ώστε να είναι δυνατή η σταδιακή μεταβίβαση. Διαβάζοντας τις μελέτες, ξύνω το κεφάλι μου και αναρωτιέμαι μήπως η σωστή απάντηση για το φιλόδοξο χρονοδιάγραμμά μας στο Αφγανιστάν είναι η λέξη «ανέφικτο».

Εάν όντως έτσι είναι -εάν δηλαδή υφίστανται θεμελιώδεις αδυναμίες στα σχέδια διακυβέρνησης και εκπαίδευσης- τότε ο πρόεδρος Ομπάμα και οι διοικητές του πρέπει να κάνουν τις απαιτούμενες αναπροσαρμογές, προτού να είναι αργά.

Ας αρχίσουμε από τη διακυβέρνηση. Ηταν τουλάχιστον ενοχλητικό να παρακολουθεί κανείς τον πρόεδρο Χαμίντ Καρζάι στην Καμπούλ να διαψεύδει εν ψυχρώ κατηγορίες περί διαφθοράς την ίδια ημέρα που έντρομοι καταθέτες εγκατέλειψαν τρέχοντας την Τράπεζα της Καμπούλ, όταν ακούστηκε ότι επίκειται η κατάρρευσή της λόγω επισφαλών δανείων. «Οι επικριτές μου είναι λησταί» είπε αγανακτισμένος ο Καρζάι, που παραλλήλισε τη σύλληψη ενός διεφθαρμένου αξιωματούχου του προεδρικού μεγάρου με «σοβιετική» τακτική.

Ούτε καν οι πρόεδροι Νγκο Ντιμ Ντιέμ και Νγκουγιέν Βαν Θιέου του Νοτίου Βιετνάμ δεν ήταν τόσο εύθικτοι στην κριτική. Αυτή είναι όμως η ισχύς της αδυναμίας. Το Αφγανιστάν είναι τόσο επισφαλές, που ο Καρζάι προφανώς υποθέτει ότι οι ΗΠΑ δεν έχουν άλλη εναλλακτική λύση από τον ίδιο.

Από μελέτη που εκπονήθηκε με συμμετοχή στρατιωτικών, προκύπτει ότι η συμμαχία μας με την κυβέρνηση Καρζάι υπονομεύει τις προσπάθειες για τη σταθεροποίηση των επαρχιών του Κανταχάρ και του Χελμάντ, τα δύο βασικά πεδία των μαχών. Η μελέτη συνοψίζει σφυγμομετρήσεις και ερωτηματολόγια που πραγματοποιήθηκαν τον Ιούνιο σε δείγμα 552 ανδρών στις δύο επαρχίες από το Διεθνές Συμβούλιο Ασφαλείας και Ανάπτυξης και από την πρόεδρό του Νορίν Μακ Ντόναλντ.

Οι αριθμοί, αν και όχι αυστηρά επιστημονικοί, συνθέτουν ένα κατάλογο κακών ειδήσεων. Το 70% των ερωτηθέντων είπαν ότι οι αξιωματούχοι της αφγανικής κυβέρνησης στην περιοχή τους κερδίζουν χρήματα από το λαθρεμπόριο ναρκωτικών. Το 64% είπε ότι οι αξιωματούχοι αυτοί έχουν διασυνδέσεις με την εξέγερση. Το 74% δυσκολεύεται να θρέψει την οικογένειά του.

Τελικώς, η συμμαχία υπό την αμερικανική ηγεσία προσπαθεί να διευθετήσει τα προβλήματα κακοδιαχείρισης και κακής διακυβέρνησης; Οχι, σύμφωνα με τους κατοίκους του Χελμάντ και του Κανταχάρ. Το 68% είπε ότι οι δυνάμεις του ΝΑΤΟ δεν προστατεύουν τους εγχώριους πληθυσμούς. Το 70% είπε ότι οι στρατιωτικές επιχειρήσεις στην περιοχή τους είναι επιζήμιες για τον αφγανικό λαό. Στη Μάρτζα, όπου οι ΗΠΑ διεξήγαγαν την πολυδιαφημισμένη εκστρατεία τους τον Φεβρουάριο, το 99% είπε ότι τέτοιες στρατιωτικές επιχειρήσεις είναι επιβλαβείς.

Συμπέρασμα: Οσο πιο σκληρά πολεμά ο αμερικανικός στρατός για να εδραιώσει την κυβέρνηση Καρζάι στις περιοχές αυτές του Νότου, τόσο πιο αντιπαθής φαίνεται να γίνεται στον πληθυσμό. Το πρόβλημα πρέπει να διευθετηθεί με κάποιο τρόπο. (Ρώτησα τον Ντέιβιντ Πετρέους, τον Αμερικανό διοικητή, για τη μελέτη αυτή. Μου είπε ότι την είχε υπόψη, αλλά επισήμανε τον μικρό αριθμό του δείγματος των σφυγμομετρήσεων.)

Μια άλλη μελέτη φωτίζει το άλλο αδύνατο σημείο της αμερικανικής στρατηγικής, δηλαδή το σχέδιο για τη συγκρότηση αφγανικού εθνικού στρατού και αστυνομίας 306.000 ανδρών.

Δύο μελέτες φωτίζουν τα αδύνατα σημεία της αμερικανικής στρατηγικής για μεταβίβαση των εξουσιών στην κυβέρνηση Καρζάι

Οπως μου επισήμανε ο αντιστράτηγος Γουίλιαμ Κάλντγουελ, που ανέλαβε πρόσφατα την εκπαίδευση στην Καμπούλ, τον περασμένο Σεπτέμβριο, ενώ οι διοικητές μελετούσαν τη στρατηγική για την εκπαίδευση, ο αφγανικός στρατός συρρικνωνόταν από τις λιποταξίες. Ο Κάλντγουελ αύξησε τους μισθούς κυρίως στη διάσημη για τη διαφθορά αστυνομία, ώστε να κερδίζουν σχεδόν όσα οι μαχητές των Ταλιμπάν. Το αποτέλεσμα ήταν ότι οι διαρροές σταμάτησαν κυρίως στις εθνικές δυνάμεις ασφαλείας και από 100% τον περασμένο Δεκέμβριο μειώθηκαν στο 25% τον Μάρτιο. Ομως, τον Ιούλιο αυξήθηκαν πάλι στο 50%.

Η φθορά επέρχεται τόσο γρήγορα, επειδή οι διεξαγόμενες επιχειρήσεις είναι σκληρές και συνεχείς. Πρόκειται για φαύλο κύκλο. Η αστυνομία πολεμά μακριά από την έδρα της. Συνήθως οι άνδρες χάνουν το ηθικό τους και εγκαταλείπουν. Στρατολογούνται νέοι για να καλύψουν τα κενά και να πάρουν μέρος σε μακρινές αποστολές, που αποθαρρύνονται και αυτοί και φεύγουν, και πάει λέγοντας.

Μια αναθεώρηση της στρατηγικής στο Αφγανιστάν έχει προγραμματισθεί τον Δεκέμβριο. Ο Λευκός Οίκος προτιμά κάποιες βελτιώσεις, αλλά όχι αλλαγή πλεύσης. Καλώς, υπό την προϋπόθεση ότι στο τέλος θα έχουν σαφή εικόνα για το πού βαδίζουν.

«Το δύσκολο δεν είναι και ανέφικτο» συνηθίζει να λέει ο Πετρέους. Ομως και η στρατηγική δεν είναι ογκόλιθος αμετακίνητος. Πρέπει να προσαρμόζεται στις συνθήκες.

Συμφωνία με έπαθλο ένα ανεξάρτητο παλαιστινιακό κράτος

Η Παλαιστινιακή Αρχή καλείται να αποδεχθεί τις προτάσεις που έχουν φέρει οι Ισραηλινοί στο τραπέζι των διαπραγματεύσεων

Του **CHARLES A. KUPCHAN**

Εδώ και έξι δεκαετίες Ισραηλινοί και Παλαιστίνιοι παραμένουν εγκλωβισμένοι σε έναν φαύλο κύκλο βίας, ο οποίος ανά τακτά διαστήματα ενισχύεται από τις ατελέσφορές τους προσπάθειες για ειρήνη. Δεδομένου ότι ο κατάλογος των αποτυχημένων μεταξύ τους διαπραγματεύσεων είναι μακρύς, μόνο μια τολμηρή κίνηση μπορεί να διασφαλίσει την πρόοδο στη διαμεσολαβητική προσπάθεια που βρίσκεται σήμερα σε πλήρη εξέλιξη. Είναι ξεκάθαρο ότι οι Ισραηλινοί κρατούν όλα τα καλά χαρτιά στα χέρια τους -τη γη, τα όπλα, τον πλούτο και το πόσιμο νερό- και άρα οι Παλαιστίνιοι είναι εκείνοι που καλούνται να κάνουν την τολμηρή αυτή κίνηση, παίρνοντας ό, τι μπορούν και όχι ό, τι θέλουν.

Η Παλαιστινιακή Αρχή πρέπει, λοιπόν, να λύσει τον γόρδιο δεσμό, διακηρύσσοντας δημόσια ότι είναι διατεθειμένη να αποδεχθεί τις βασικές αρχές της συμφωνίας που διαδοχικές κυβερνήσεις των Ισραηλινών έχουν φέρει στο τραπέζι των διαπραγματεύσεων. Προς όφελος της επίτευξης του μεγαλύτερού τους στόχου -της ίδρυσης ανεξάρτητου κράτους- οι Παλαιστίνιοι είναι υποχρεωμένοι να αποδεχθούν την ανταλλαγή των μεγάλων εβραϊκών εποικισμών της Δυτικής Οχθης με ισραηλινά εδάφη, να παραιτηθούν από το δικαίωμα επιστροφής των προσφύγων του 1948, να συμβιβαστούν με χρηματικές αποζημιώσεις και να συμφωνήσουν στην αποστρατιωτικοποίησή τους.

Είναι, βέβαια, ξεκάθαρο ότι ο πρόεδρος της Παλαιστινιακής Αρχής Μαχμούντ Αμπάς και ο πρωθυπουργός Σαλάμ Φαγιάντ δεν απολαύουν της απόλυτης στήριξης των ψηφοφόρων και ενδεχόμενες παραχωρήσεις προς την πλευρά των Ισραηλινών θα προκαλέσουν αντιδράσεις. Εντούτοις, η πολιτική αδυναμία μπορεί να μετουσιωθεί σε ισχύ: ο ηγέτης νομιμοποιείται στην εξουσία από αυτά που μπορεί να προσφέρει και όχι από το ποιος είναι. Οι ρυθμοί της οικονομικής ανάπτυξης στη Δυτική Οχθη άγγιξαν πέρυσι το 7%, εμπορικά κέντρα και κινηματογράφοι ξεφύτρωσαν στα αστικά της κέντρα, ενώ οι δυνάμεις ασφαλείας αντιμετωπίζονται πλέον με σεβασμό και όχι με φόβο από τους πολίτες. Στην πραγματικότητα, λοιπόν, οι κ. Αμπάς και Φαγιάντ χαίρουν αρκετής εμπιστοσύνης προκειμένου να υπογράψουν μια συμφωνία με έπαθλο ένα ανεξάρτητο κράτος.

Οι Παλαιστίνιοι της Δυτικής Οχθης θα πρέπει να συμβιβαστούν για την ίδρυση ανεξάρτητου κράτους.

Παράλληλα, ωστόσο, μια τολμηρή κίνηση θα φέρει σε δύσκολη θέση την ισραηλινή κυβέρνηση. Τα ακροδεξιά κόμματα που συμμετέχουν στον κυβερνητικό συνασπισμό του Ισραηλινού πρωθυπουργού, Μπέντζαμιν Νετανιάχου, θα άρουν τη στήριξή τους προς τον τελευταίο αν αντιληφθούν ότι επίκειται η οποιαδήποτε συμφωνία με τους Παλαιστινίους. Καθώς όμως το 70% των Ισραηλινών τάσσεται υπέρ της λύσης της ίδρυσης δύο κρατών, ο κ. Νετανιάχου θα υποχρεωθεί να σχηματίσει νέα κυβέρνηση σε συνεργασία με το κεντρώο Καντίμα της Τζίπι Λίβνι και τους Εργατικούς του Εχούντ Μπάρακ. Η διαπραγμάτευση με μια πιο μετριοπαθή ισραηλινή κυβέρνηση εγγυάται καλύτερα αποτελέσματα για την Παλαιστινιακή Αρχή.

Η διαλλακτικότητα Αμπάς και Φαγιάντ θα βγάλει εκτός παιχνιδιού την ισλαμική Χαμάς

Τέλος, και ενώ η διαλλακτικότητα των Παλαιστινίων θα επιτρέψει στον πρόεδρο των ΗΠΑ Μπαράκ Ομπάμα να ασκήσει ακόμα μεγαλύτερη πίεση στην ισραηλινή ηγεσία, μια τολμηρή κίνηση από πλευράς των κ. Αμπάς και Φαγιάντ θα βγάλει, ουσιαστικά, εκτός παιχνιδιού τη Χαμάς. Οι κάτοικοι της Λωρίδας της Γάζας θα πιέσουν την ισλαμική οργάνωση να συμβιβαστεί προκειμένου να ενταχθούν και εκείνοι στο νέο κράτος.

Για να αποφευχθεί ένας ακόμα κύκλος διαπραγματεύσεων που οδηγεί με μαθηματική ακρίβεια σε αδιέξοδο, η Παλαιστινιακή Αρχή πρέπει να αποδεχθεί άμεσα τις βασικές προϋποθέσεις των Ισραηλινών για την τελική συμφωνία. Οι Ισραηλινοί, δε, καλούνται να αποδεχθούν άμεσα την προσφορά των Παλαιστινίων.

THE NEW YORK TIMES

Ο κ. Charles A. Kupchan είναι καθηγητής Διεθνών Σχέσεων στο Πανεπιστήμιο του Τζορτζτάουν και μέλος του Συμβουλίου για τις Διεθνείς Σχέσεις.

AFP

Η Κριστίν Οντόνελ, υποστηριζόμενη από τα «Πάρτι Τσαγιού» και υποψήφια για το χρίσμα της Γερουσίας στο Ντέλαγουερ, επικράτησε με 53% επί του ρεπουμπλικανού αντιπάλου της, πρώην κυβερνήτη της Πολιτείας.

Τα Πάρτι Τσαγιού προκαλούν απανωτά σοκ στους Ρεπουμπλικανούς

Το κίνημα της Πέιλιν νίκησε σε αναμετρήσεις πολλών πολιτειών

Του **EWEN MACASKILL**

Νέο σοκ προκάλεσαν στο Ρεπουμπλικανικό Κόμμα τα Πάρτι Τσαγιού, χάρη στις εκλογικές τους επιτυχίες σε προκριματικές αναμετρήσεις πολλών πολιτειών ενόψει των κρίσιμων ενδιάμεσων εκλογών για το Κογκρέσο στις αρχές Νοεμβρίου, υπογραμμίζοντας τον εμφύλιο πόλεμο που διεξάγεται μεταξύ των Αμερικανών συντηρητικών. Εντυπωσιακές νίκες πέτυχε έτσι το υποστηριζόμενο από τη Σάρα Πέιλιν κίνημα Πάρτι Τσαγιού, σε Ντέλαγουερ και Νέα Υόρκη, με τον υποψήφιό του να τερματίζει δεύτερος με μικρή διαφορά στο Νιου Χαμσάιρ. Οι σημαντικές αυτές εξελίξεις μπορεί να σημάνουν το ναυάγιο των προσδοκιών του Ρεπουμπλικανικού Κόμματος για ανατροπή της πλειοψηφίας των Δημοκρατικών στα δύο όργανα της νομοθετικής εξουσίας. Ο επικεφαλής του Δημοκρατικού Κόμματος Τιμ Κέιν είπε σε συνέντευξή του: «Οι νίκες των Πάρτι Τσαγιού δημιουργούν ευκαιρίες για εμάς».

Παρότι οι Δημοκρατικοί αναμένουν να υποστούν τον Νοέμβριο τη μεγαλύτερη εκλογική τους ήττα σε Κογκρέσο και αρκετές πολιτείες από το 1994, ο ρεπουμπλικανικός εμφύλιος μπορεί να αποδειχθεί δαπανηρός για την αντιπολίτευση, στερώντας της πολύτιμες έδρες στη Γερουσία.

Τη μεγαλύτερη έκπληξη πραγματοποίησε η Κριστίν Οντόνελ, η υποστηριζόμενη από τα Πάρτι Τσαγιού υποψήφια για το χρίσμα της Γερουσίας στο Ντέλαγουερ, που επικράτησε με 53% επί του Μάικ Κασλ (47%), βετεράνο του κόμματος και πρώην κυβερνήτη της πολιτείας. Η νίκη της Οντόνελ ακολουθεί μακρά σειρά επιτυχιών των Πάρτι Τσαγιού, με πρώτη εκείνη του Ρεπουμπλικανού Σκοτ Μπράουν που εξασφάλισε τον Ιανουάριο την έδρα του Τεντ Κένεντι στη Γερουσία. Εκτοτε, τα Πάρτι Τσαγιού κυριάρχησαν σε προκριματικές αναμετρήσεις σε Κεντάκι, Φλόριντα, Νότια Καρολίνα, Γιούτα και Αλάσκα, μετατοπίζοντας το πολιτικό κέντρο βάρους των Ρεπουμπλικανών προς τα δεξιά.

Κυριάρχησε άνετα σε Ντέλαγουερ και Νέα Υόρκη και έχασε με μικρή διαφορά στο Νιού Χαμσάιρ

Αν και ο Σκοτ Μπράουν είναι μετριοπαθής, οι υποψήφιοι των Πάρτι Τσαγιού στις παραπάνω πολιτείες είναι σαφώς πιο συντηρητικοί από τον μέσο όρο του κόμματος. Το κίνημα των Πάρτι Τσαγιού κατηγορεί, άλλωστε, το Ρεπουμπλικανικό Κόμμα για αριστερή στροφή και σχεδιάζει να διεισδύσει σε αυτό, ώστε να το επαναφέρει στην ιδεολογική τάξη.

Εξίσου απρόσμενη με τη νίκη της Οντόνελ, υπήρξε και αυτή του Καρλ Παλαντίνο στη Νέα Υόρκη, που εξασφάλισε το χρίσμα για να διεκδικήσει τον θώκο του κυβερνήτη με το 62% των ρεπουμπλικανικών ψήφων. Η επιτυχία των Πάρτι Τσαγιού αποκαλύπτει την οργή που νιώθουν οι συντηρητικοί για τον Μπαράκ Ομπάμα, τον οποίο θεωρούν επικίνδυνο κρατιστή και σοσιαλιστή.

Οι Δημοκρατικοί εξέφρασαν την ικανοποίησή τους για τις επιτυχίες αυτές, θεωρώντας τους υποψήφιους των Πάρτι Τσαγιού πιο εύκολους αντιπάλους για τον Νοέμβριο. Την άποψη ότι η Οντόνελ και άλλοι υποψήφιοι των Πάρτι Τσαγιού είναι «μη εκλέξιμοι» συμμερίζεται και ο επικεφαλής του Ρεπουμπλικανικού Κόμματος στο Ντέλαγουερ, αλλά και άλλα υψηλόβαθμα στελέχη του κόμματος, που υποστηρίζουν ότι στην περίπτωση του Ντέλαγουερ ο Μάικ Κασλ θα μπορούσε να έχει νικήσει τον Δημοκρατικό αντίπαλό του στην αναμέτρηση του Νοεμβρίου, πράγμα που η Οντόνελ αδυνατεί να κάνει στην παραδοσιακά Δημοκρατική πολιτεία. Οι Ρεπουμπλικανοί πρέπει να κερδίσουν δέκα επιπλέον έδρες για να ανακτήσουν τον έλεγχο της Γερουσίας. Η έδρα του Ντέλαγουερ καθίσταται έτσι κρίσιμη.

THE GUARDIAN

Η «επανάσταση» των απολύσεων

Η κυβέρνηση της Κούβας θα περικόψει ένα εκατομμύριο θέσεις

Της **ELISABETH MALKIN**

Αποτολμώντας ίσως το πιο μεγάλο μέχρι τώρα βήμα στον δρόμο της οικονομικής μεταρρύθμισης, η κυβέρνηση της Κούβας σχεδιάζει να απολύσει τουλάχιστον ένα εκατομμύριο υπαλλήλους από τον δημόσιο τομέα, με την προσδοκία ότι θα προσχωρήσουν στις ιδιωτικές επιχειρήσεις. Στη διάρκεια των τελευταίων μηνών, ο πρόεδρος Ραούλ Κάστρο έχει απευθύνει αυστηρές προειδοποιήσεις για την ανάγκη δραστικής μεταρρύθμισης της οικονομίας της Κούβας. Θυμίζοντας ότι έως και ένα εκατομμύριο υπάλληλοι πληρώνονται από το κράτος χωρίς να είναι απαραίτητοι, ο κ. Κάστρο δήλωσε ότι η κυβέρνηση συντηρεί μια παραφουσκωμένη γραφειοκρατία, που υπονομεύει την εξέλιξη. «Πρέπει να σβήσουμε για πάντα την ιδέα ότι η Κούβα είναι η μοναδική χώρα στον κόσμο όπου μπορεί κανείς να ζήσει χωρίς να εργάζεται», δήλωσε.

Από τότε που ανέλαβε οριστικά την ηγεσία από τον αδελφό του Φιντέλ, προ διετίας, ο κ. Κάστρο έχει πολλάκις δεσμευτεί να καταστήσει τη συγκεντρωτική, σοβιετικού τύπου οικονομία της Κούβας πιο αποτελεσματική και να ανοίξει ευκαιρίες για τον λαό. Η κυβέρνηση παρέδωσε χιλιάδες εκτάρια κρατικής γης σε αγρότες και άρχισε να απελευθερώνει την αγορά γεωργικού εξοπλισμού. Χαλάρωσε τους περιορισμούς στα κινητά τηλέφωνα και σε άλλες ηλεκτρονικές συσκευές και άνοιξε μικρά νομικά παράθυρα για ιδιωτικές επιχειρήσεις. Ωστόσο, αυτές οι αρχικές μεταρρυθμίσεις είναι συγκριτικά περιορισμένες, διατείνονται οι αναλυτές, καθώς η οικονομία της Κούβας παλεύει με τις επιπτώσεις της οικονομικής κρίσης και των σαρωτικών τυφώνων του 2008. Τα έσοδα από τον τουρισμό μειώθηκαν, η χώρα αντιμετώπισε ελλείψεις ρυζιού και οι σοδειές ζάχαρης καταστράφηκαν. Σε ανακοίνωσή της, τη Δευτέρα, η Κεντρική Ομοσπονδία Κουβανών Εργατών, η μόνη αναγνωρισμένη στη χώρα, αναγνώρισε ευθέως τα προβλήματα της οικονομίας, λέγοντας ότι οι αλλαγές είναι «αναγκαίες και δεν πρέπει να καθυστερήσουν».Για τον στόχο αυτό, η κυβέρνηση έχει δηλώσει στο παρελθόν ότι θα εγγυηθεί νέες άδειες σε επιχειρηματίες, θα διευρύνει τις κατηγορίες των επιχειρήσεων που θα διοικούνται από ιδιώτες. Ωστόσο, η αναγγελία των απολύσεων σημαίνει ότι ο Κάστρο επιθυμεί να προχωρήσει ταχύτατα.

EPA

Ο πρόεδρος Ραούλ Κάστρο δήλωσε ότι η κυβέρνηση της Κούβας συντηρεί μια παραφουσκωμένη γραφειοκρατία.

Η οικονομία της χώρας παλεύει με τις επιπτώσεις της παγκόσμιας κρίσης και των σαρωτικών τυφώνων του 2008

Πολλοί Κουβανοί, οι οποίοι και αγωνιούν για νέες ευκαιρίες, θα καλωσορίσουν τα νέα ανοίγματα στον ιδιωτικό τομέα.

Παρότι οι Κουβανοί έχουν πρόσβαση σε δωρεάν περίθαλψη, εκπαίδευση και επιδόματα στέγασης και διατροφής, η κυβέρνηση έχει ήδη περικόψει ορισμένα από αυτά, στα οποία πολλοί πολίτες βασίζονται για να συμπληρώσουν το μηνιαίο εισόδημά τους, ύψους, κατά μέσον όρο, 20 δολαρίων. Και δεδομένου του δισταγμού που τη χαρακτηρίζει σε ό,τι αφορά την προσφορά νέων τομέων για επιχειρήσεις, είναι ασαφές εάν μπορούν να δημιουργηθούν νέες θέσεις εργασίας, με την ίδια ταχύτητα που θα περικοπούν αυτές του Δημοσίου.

THE NEW YORK TIMES

Αναζητώντας τον παλιό καλό Σαρκοζί

Μετά τα τρία χρόνια στην εξουσία, ο Γάλλος πρόεδρος είναι η σκιά του μεταρρυθμιστή της οικονομίας που ήταν κάποτε

Οταν ο Νικολά Σαρκοζί κυριάρχησε για πρώτη φορά στη γαλλική πολιτική σκηνή, ήταν ένας ηγέτης που δεν έμοιαζε με κανένα προκάτοχό του. Τόλμησε να πει στους Γάλλους αυτό που δεν ήθελαν να ακούσουν, ότι έπρεπε να δουλέψουν περισσότερο, να ρισκάρουν περισσότερο, να προωθούν περισσότερο τις εθνικές μειονότητες, να είναι πιο ευγενικοί με την Αμερική. Δεν φοβόταν να σηκώσει τα μανίκια του, να αντιμετωπίσει τους αντιπάλους του, ακόμη και να δει τη δημοτικότητά του να πέφτει. Παρ' ότι δεν ήταν ποτέ ακραιφνής φιλελεύθερος, αντελήφθη ότι οι Γάλλοι θα διατηρούσαν τα καλύτερα στοιχεία του τρόπου διαβίωσής τους μόνο χάρη σε μεταρρυθμίσεις. Ο άνθρωπος που κατέχει σήμερα το προεδρικό αξίωμα στη Γαλλία είναι μια συντετμημένη εκδοχή εκείνου του Σαρκοζί. Εχοντας διανύσει περισσότερο από τα τρία χρόνια της θητείας του, ο Σαρκοζί είναι η σκιά του μεταρρυθμιστή της οικονομίας που ήταν κάποτε και η καρικατούρα του σκληρού αστυνομικού που υπήρξε στα κοινωνικά θέματα. Από τη μια πλευρά, χτυπά τον καπιταλισμό και από την άλλη, τους Ρομά (Τσιγγάνους). Για το συγκεκριμένο ζήτημα, ο Σαρκοζί ήρθε, την περασμένη Πέμπτη, σε μετωπική, φραστική σύγκρουση με τον πρόεδρο της Ευρωπαϊκής Επιτροπής, Ζοζέ Μπαρόζο, τονίζοντας ότι η Κομισιόν πλήγωσε τη Γαλλία, με αφορμή τα σχόλια της επιτρόπου Δικαιοσύνης Βίβιαν Ρέντινγκ, η οποία υπαινίχθηκε ότι η γαλλική πολιτική των απελάσεων των Ρομά θυμίζει τις απελάσεις των Εβραίων από τους ναζί κατά τη διάρκεια του Β΄ Παγκοσμίου Πολέμου.

> *Το ευχάριστο είναι ότι δεν έκανε πίσω στη συνταξιοδοτική μεταρρύθμιση και στο ζήτημα της δημόσιας απαγόρευσης της μπούργκας*

Επιπλέον, η δημοτικότητα του Σαρκοζί έχει καταβαραθρωθεί, οι αντιπολιτευόμενοι Σοσιαλιστές τον ξεπερνούν στις δημοσκοπήσεις και σκάνδαλα πλήττουν το κύρος του. Ακόμη και στο δικό του στρατόπεδο έχουν αρχίσει να αμφιβάλλουν αν μπορεί να κερδίσει τις εκλογές του 2012.

Αυτές είναι οι συνθήκες υπό τις οποίες η γαλλική Εθνοσυνέλευση ψήφισε, την περασμένη εβδομάδα, τη μεταρρύθμιση στο συνταξιοδοτικό σύστημα, η οποία αυξάνει το όριο ηλικίας συνταξιοδότησης από τα 60 στα 62 έτη. Με βάση τα πρότυπα άλλων ευρωπαϊκών χωρών, η συγκεκριμένη γαλλική μεταρρύθμιση δεν είναι τολμηρή. Ενας πιο τολμηρός πρόεδρος θα αύξαινε ακόμη περισσότερο τα όρια ηλικίας συνταξιοδότησης. Ο Σαρκοζί, όμως, φοβάται τις διαδηλώσεις στους δρόμους της Γαλλίας, όπου κερδίζονται και χάνονται όλες οι πολιτικές μάχες. Η πρόσφατη ιστορία της Γαλλίας βρίθει παραδειγμάτων από διαδηλώσεις που «επιβλήθηκαν» των κυβερνητικών σχεδίων, όπως η συνταξιοδοτική μεταρρύθμιση του 1995, επί πρωθυπουργίας Αλέν Ζιπέ, και το 2006 το συμβόλαιο πρώτης πρόσληψης που προωθούσε η κυβέρνηση Ντε Βιλπέν.

Ολα αυτά είναι απογοητευτικά. Το ευχάριστο είναι ότι ο Σαρκοζί δεν έκανε τελικώς πίσω στη συνταξιοδοτική μεταρρύθμιση, όπως δεν έκανε πίσω και στο ζήτημα της δημόσιας απαγόρευσης της μπούργκας, το οποίο επίσης ψηφίστηκε, παρ' ότι το ποσοστό των γυναικών που φορούν μπούργκα στη Γαλλία είναι πολύ χαμηλό. Οι σύμβουλοι του Σαρκοζί υποστηρίζουν ότι αφού ψηφιστεί η μεταρρύθμιση στο συνταξιοδοτικό σύστημα, που θα συζητηθεί στη Γερουσία τον Οκτώβριο, δεν υπάρχουν άλλες μεγάλες μεταρρυθμίσεις στην ημερησία διάταξη.

Η ιδέα ότι δεν χρειάζεται να γίνει κάτι άλλο στη Γαλλία για τους επόμενους 18 μήνες είναι ανόητη. Ενώ η οικονομία της Γερμανίας ανακάμπτει, η υπουργός Οικονομίας της Γαλλίας, η Κριστίν Λαγκάρντ, προέβλεψε ότι η ανάπτυξη του ΑΕΠ της Γαλλίας στο 2011 θα είναι 2% αντί για 2,5%. Αυτό δυσκολεύει τη γαλλική κυβέρνηση να περιορίσει το έλλειμμα, όπως έχει δεσμευθεί, από το 8% στο 6% για τον επόμενο χρόνο. Επιπλέον, οι νέοι στη Γαλλία δεν βρίσκουν δουλειά επειδή οι υπερβολικοί κανόνες και το υψηλό κόστος αποθαρρύνουν τους εργοδότες από το να δημιουργήσουν θέσεις εργασίας. Τα περίχωρα των γαλλικών πόλεων είναι βυθισμένα στην ανεργία, στη βία των συμμοριών και στην οργή.

Στην καλύτερη εκδοχή του, ο κ. Σαρκοζί είναι ένα γοητευτικός πολιτικός, στη χειρότερή του, ένας οπορτουνιστής ο οποίος ακολουθεί το πού φυσάει ο άνεμος. Οι παλινωδίες του καθιστούν δύσκολο το να αντιληφθεί κανείς τι ακριβώς επιδιώκει. Πριν από τις επόμενες προεδρικές εκλογές, υπάρχει χρόνος για να επιδείξει τα προτερήματα που κάποτε τον έκαναν τόσο συναρπαστικό και να επιδείξει εκ νέου τη διάθεσή του για μεταρρυθμίσεις και τα παλαιότερα ανοίγματά του προς τις εθνικές μειονότητες. Ο σημερινός αντιδραστικός και με έλλειψη τόλμης Σαρκοζί μπορεί να εκτιμά ότι δεν έχει να κερδίσει πολλά από περαιτέρω μεταρρυθμίσεις. Ο προηγούμενος όμως και σημαντικότερος εαυτός του θα πρέπει να αποφασίσει ότι δεν έχει τίποτε να χάσει αν το προσπαθήσει.

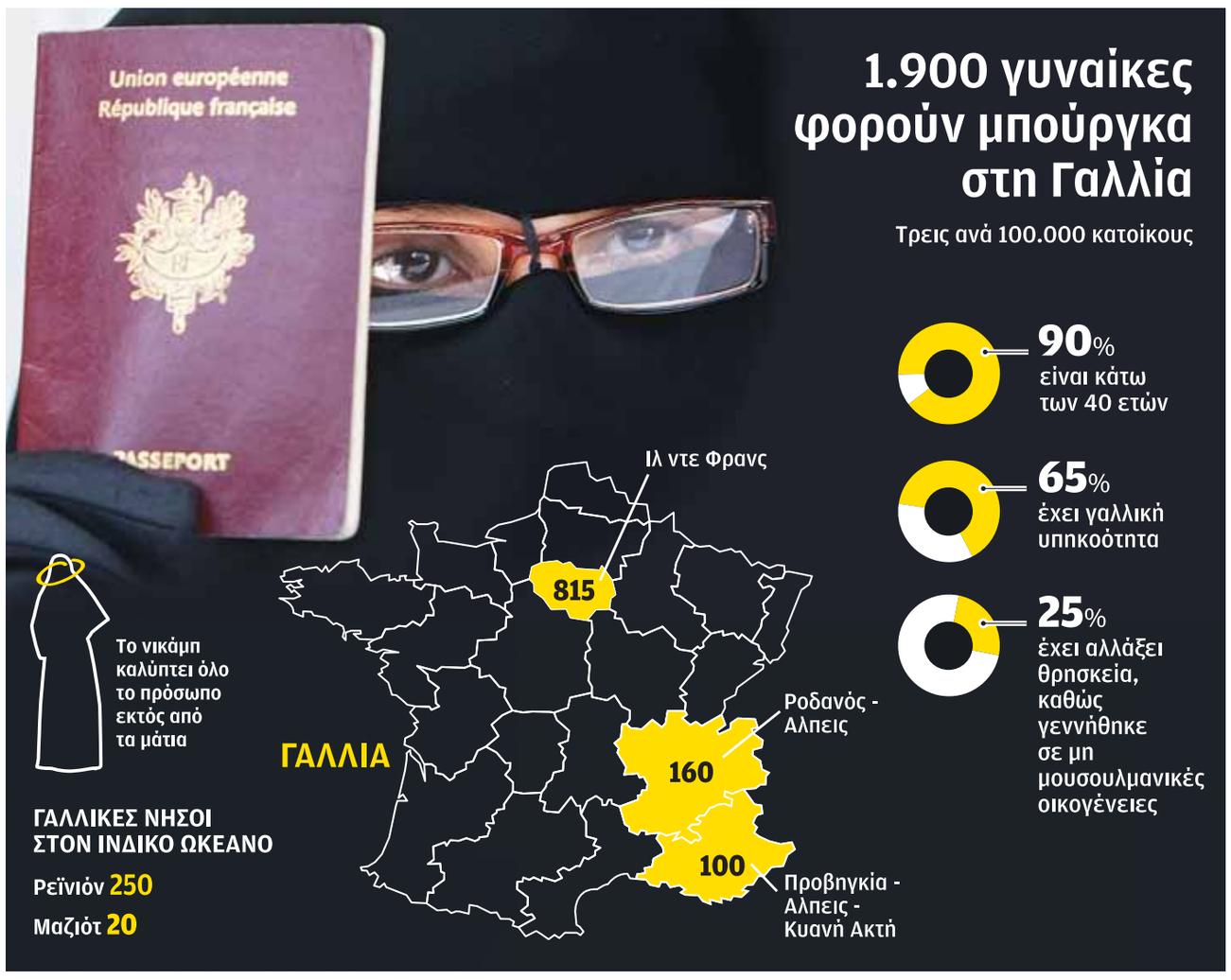

ΠΗΓΗ: Εκτιμήσεις του γαλλικού υπουργείου Εσωτερικών

Η ΚΑΘΗΜΕΡΙΝΗ

Οι Ρομά διχάζουν την Ευρώπη

Σε ενδοευρωπαϊκή διένεξη με αφετηρία το Παρίσι και προεκτάσεις στο Βερολίνο μετατρέπεται το ζήτημα των πρόσφατων απελάσεων των 1.000 Ρομά από τη Γαλλία σε Βουλγαρία και Ρουμανία. «Δεν δέχομαι ύβρεις εναντίον της χώρας μου» είπε ο πρόεδρος Σαρκοζί, απαντώντας στους παραλληλισμούς της γαλλικής στάσης έναντι των τσιγγάνων με τη ναζιστική Γερμανία εκ μέρους της επιτρόπου Ρέντινγκ, αλλά και στον πρόεδρο της Κομισιόν Ζοζέ Μανουέλ Μπαρόζο, με τον οποίο ήλθε σε φραστική αντιπαράθεση την Πέμπτη στις Βρυξέλλες. Δεν έγινε γνωστό εάν ο Γάλλος πρόεδρος θύμισε ότι οι Ρομά φεύγουν από τη Γαλλία με 300 ευρώ επίδομα επαναπατρισμού και 100 ευρώ για κάθε παιδί, φτάνουν στη χώρα υποδοχής και έπειτα οι περισσότεροι παίρνουν τον δρόμο της επιστροφής στη Γαλλία, κάνοντας χρήση του δικαιώματος της ελεύθερης διακίνησης πολιτών στην Ε. Ε. Ο κ. Σαρκοζί ζήτησε ευρωπαϊκή αντιμετώπιση του προβλήματος των Ρομά και λίγο αργότερα «άναψε φωτιές» στη Γερμανία, λέγοντας ότι στην τελευταία του συνάντηση με την καγκελάριο Μέρκελ, εκείνη του εκμυστηρεύθηκε ότι σκοπεύει να εκκενώσει καταυλισμούς Ρομά στη Γερμανία. Ο εκπρόσωπος της καγκελαρίας στο Βερολίνο έσπευσε να διαψεύσει την πληροφορία, ο υπουργός Εξωτερικών Γκίντο Βεστερβέλε είπε ότι μάλλον πρόκειται για «παρεξήγηση». «Δεν υπάρχει καπνός χωρίς φωτιά», είπαν κάποιοι αναλυτές.

Κλιμάκωση της δράσης ακραίων στην Ευρώπη

Αναρχική και αριστερή τρομοκρατία κερδίζουν έδαφος, με το φαινόμενο να είναι εντονότερο σε Ελλάδα, Ισπανία και Ιταλία

Του **ΓΙΑΝΝΗ ΣΟΥΛΙΩΤΗ**

Κλιμάκωση της δράσης ομάδων αναρχικής και αριστερής τρομοκρατίας στην Ευρώπη διαπιστώνει η ετήσια έκθεση της Europol που δόθηκε πρόσφατα στη δημοσιότητα. Το φαινόμενο είναι εντονότερο σε Ελλάδα, Ισπανία και Ιταλία. Ο αριθμός των επιθέσεων το 2009 παρουσίασε αύξηση 43% σε σχέση με την προηγούμενη χρονιά, ενώ είναι υπερδιπλάσιος σε σύγκριση με το 2007. Συνολικά, πάντως, η τρομοκρατία στις χώρες της Ε. Ε. ακολουθεί φθίνουσα πορεία. Το 2009 τα συμβάντα ήταν μειωμένα κατά 33% κυρίως λόγω περιορισμού της δράσης αυτονομιστικών ομάδων, όπως η Βασκική ETA (Euskadi ta Askatasuna) και η Κορσικανή FLNC (Front de Liberation National de la Corse). Στα γενικά συμπεράσματα της έκθεσης επισημαίνεται ότι η ισλαμική τρομοκρατία συνεχίζει να αποτελεί την υπ' αριθμόν 1 απειλή για την Ευρώπη, παρ' ότι το 2009 καταγράφηκε μία μόνο απόπειρα βομβιστικής επίθεσης στην Ιταλία. Κι αυτό, λόγω της παρουσίας στρατευμάτων χωρών της Ε. Ε. σε Αφγανιστάν και Ιράκ.

Χρηματοδότηση

Τα τρομοκρατικά δίκτυα χρηματοδοτούνται κυρίως από απάτες, διακίνηση παραχαραγμένων προϊόντων, ληστείες και διαρρήξεις. Χαρακτηριστικό παράδειγμα, η σύλληψη τον Νοέμβριο του 2009 στην Ιταλία σπείρας Αλγερινών, οι οποίοι σε διάστημα τριών ετών είχαν συγκεντρώσει από ληστείες και διαρρήξεις λεία ενός εκατομμυρίου ευρώ για τη χρηματοδότηση δικτύου της Αλ Κάιντα στη Βόρειο Αφρική (al Qaeda in the Islamic Maghreb, AQIM). Ενα από τα συμπεράσματα της έκθεσης είναι ότι εξτρεμιστικές ομάδες και τρομοκρατικές οργανώσεις χρησιμοποιούν το Διαδίκτυο και τα δίκτυα κοινωνικής δικτύωσης για προπαγάνδα, στρατολόγηση νέων μελών, συλλογή πληροφοριών για μελλοντικούς στόχους και την ανάληψη ευθύνης έπειτα από επιθέσεις τους.

Σε Ελλάδα, Ισπανία και Ιταλία το 2009 σημειώθηκαν από ομάδες αριστερής και αναρχικής τρομοκρατίας (Left - wing and Anarchist Terrorism, σύμφωνα με ορολογία της έκθεσης) συνολικά 40 επιθέσεις. Ο αριθμός τους ισοδυναμεί με αύξηση 43% σε σχέση με το 2008 και είναι υπερδιπλάσιος συγκριτικά με το 2007. Στην Ελλάδα το 2009 καταγράφηκαν συνολικά 15 επιθέσεις από 6 διαφορετικές τρομοκρατικές οργανώσεις. Ως «ιδιαιτερότητα» της Ελλάδας περιγράφεται η χρήση αυτοσχέδιων εκρηκτικών μηχανισμών, κυρίως όμως πυροβόλων όπλων από τους δράστες. Στην έκθεσή της η Europol κάνει ειδική αναφορά στον Επαναστατικό Αγώνα, τη Σέχτα Επαναστατών και την Ο. Π. Λ. Α. (Οργάνωση Προλεταριακής Λαϊκής Αυτοάμυνας), οργάνωση που είχε αναλάβει την ευθύνη για την ένοπλη επίθεση στο αστυνομικό τμήμα της Αγ. Παρασκευής, τον Οκτώβριο του 2009.

Στην Ισπανία, ο αριθμός των επιθέσεων από 13 το 2008 αυξήθηκε στις 23 το 2009. Πρόκειται κυρίως για εμπρησμούς από ομάδες αναρχικών στην περιοχή της Καταλωνίας. Το δεύτερο μισό του 2009 παρατηρήθηκε κλιμάκωση των επιθέσεων, με αίτημα την αποφυλάκιση έγκλειστου ακτιβιστή. Στην Ιταλία, ομάδα με την επωνυμία Κομμούνα Προλεταριακής Αντίστασης (Cellule di Resistenza Proletaria) ανέλαβε την ευθύνη για δύο χαμηλής έντασης εμπρηστικές επιθέσεις στα γραφεία κόμματος στη Ρώμη.

Το 2009, οι διωκτικές αρχές συνολικά έξι ευρωπαϊκών χωρών, συμπεριλαμβανομένης της Ελλάδας, προχώρησαν στη σύλληψη 29 ατόμων για συμμετοχή σε οργανώσεις αριστερής ή αναρχικής τρομοκρατίας, το 40% κάτω των 30 ετών. Στη Γαλλία, τέσσερα άτομα συνελήφθησαν μετά τον θάνατο ενός ατόμου ενώ επιχειρούσε να παρασκευάσει εκρηκτικό μηχανισμό. Στην Ιταλία, 6 άτομα συνελήφθησαν τον Ιούνιο του 2009. Κατηγορήθηκαν ως μέλη οργάνωσης με πυρήνες σε Ρώμη, Γένοβα και Μιλάνο και σκοπό τη διαδοχή των «Ερυθρών Ταξιαρχιών».

Στην περίπτωση της Ελλάδας, γίνεται αναφορά στη σύλληψη πέντε μελών της «Συνωμοσίας Πυρήνων της Φωτιάς». Η έκθεση καταλήγει στο συμπέρασμα ότι οι ομάδες αριστερής και αναρχικής τρομοκρατίας γίνονται σταδιακά περισσότερο βίαιες, αποκτούν διεθνή χαρακτήρα και άρα εξελίσσονται σε σοβαρό πρόβλημα για τις διωκτικές αρχές όλης της Ευρώπης.

ΕΡΑ

Συνολικά η τρομοκρατία στις χώρες της Ε.Ε. ακολουθεί φθίνουσα πορεία, διαπιστώνει η ετήσια έκθεση της Europol.

Σοβαρή απειλή ο ισλαμικός εξτρεμισμός

«Πραγματική» και «σοβαρή» χαρακτηρίζουν την απειλή της ισλαμικής τρομοκρατίας οι αρχές των χωρών-μελών της Ε. Ε., παρ' ότι το 2009 καταγράφηκε μία μόνο απόπειρα τρομοκρατικής επίθεσης, στην Ιταλία. Στις 12 Οκτωβρίου, Λίβυος υπήκοος επιχείρησε επίθεση αυτοκτονίας εναντίον στρατοπέδου στο Μιλάνο. Ωστόσο, υπέστη σοβαρά εγκαύματα, παρέμεινε ζωντανός και συνελήφθη. Ως συνεργοί του κατηγορήθηκαν ένας ακόμα Λίβυος και ένας Αιγύπτιος.

Ορισμένες ευρωπαϊκές χώρες θεωρείται ότι είναι περισσότερο εκτεθειμένες στον κίνδυνο του ισλαμικού εξτρεμισμού εξαιτίας της συμμετοχής τους στον πόλεμο του Αφγανιστάν και του Ιράκ. Ειδική αναφορά γίνεται στην περίπτωση της Γαλλίας, όπως σημειώνει η Europol, εξαιτίας της στάσης που τήρησε η κυβέρνηση στο θέμα της μπούργκας. Από τους συνολικά 587 συλληφθέντες για τρομοκρατία στην Ε. Ε., οι 110 φέρονται να σχετίζονται με δίκτυα ισλαμικού εξτρεμισμού. Ο αριθμός τους είναι κατά 41% μικρότερος σε σχέση με τον αντίστοιχο του 2008. Ως άμεσα εμπλεκόμενες χώρες αναφέρονται η Αυστρία, το Βέλγιο, η Γαλλία, η Γερμανία, η Ιταλία, η Λιθουανία, η Ισπανία και η Ολλανδία. Το 42% των συλληφθέντων προέρχεται από χώρες της Βορείου Αφρικής, ενώ το 30% από χώρες της Ε. Ε. Οι περισσότεροι συλληφθέντες κατηγορούνται για δραστηριότητες που σχετίζονται με τη χρηματοδότηση της δράσης τρομοκρατών.

Αντικείμενο προβληματισμού αποτελεί για κάποιες χώρες-μέλη η ριζοσπαστικοποίηση νέων κυρίως ατόμων μέσω της χρήσης του Διαδικτύου. Η απόσταση χωρών εκτός της Ε. Ε., όπως το Αφγανιστάν, το Ιράκ, το Πακιστάν, η Σομαλία και η Υεμένη, χαρακτηρίζεται από την Europol παράγοντας που τροφοδοτεί την ισλαμική τρομοκρατία στην Ευρώπη.

Πλειονότητα οι αυτονομιστές

Παρ' ότι οι επιθέσεις από ομάδες αυτονομιστών μειώθηκαν το 2009 κατά 40%, συνεχίζουν να αποτελούν την πλειονότητα των ενεργειών στην Ευρώπη. Καταγράφηκαν 361 περιστατικά, τα 124 στη Βόρειο Ιρλανδία και τα υπόλοιπα σε Γαλλία και Ισπανία.

Οι Βάσκοι αυτονομιστές της ETA ανέλαβαν την ευθύνη 14 επιθέσεων, ενώ πίσω από 9 τρομοκρατικές ενέργειες βρίσκεται οργάνωση για την αυτονομία της Γαλικίας (Resistencia Galega and Independentismo Radical Galego).

Στη Γαλλία εκδηλώθηκαν 89 τρομοκρατικές ενέργειες, που αποδίδονται από την Europol σε Κορσικανούς αυτονομιστές. Πρόκειται, πάντως, για τον μικρότερο αριθμό των τελευταίων 30 ετών.

Στόχος των περισσοτέρων επιθέσεων του FLNC (Front de Liberation Nationale de la Corse) είναι εξοχικές κατοικίες και επιχειρήσεις Γάλλων που κατάγονται από την ηπειρωτική Γαλλία.

Στις 11 Απριλίου, σημειώθηκε ένοπλη επίθεση εναντίον αστυνομικών τμημάτων σε Bonifacio και Porto Vecchio, ενώ αντίστοιχη ενέργεια εκδηλώθηκε στις 22 Ιουλίου στο Vescovato.

Οι συλλήψεις ανήλθαν στις 413 σε Βόρειο Ιρλανδία, Γαλλία και Ισπανία. Το 20% των συλληφθέντων κατηγορούνται για χρηματοδότηση των τρομοκρατών.

Στην Ισπανία αντίστοιχα, οι συλλήψεις ανήλθαν στις 127, ενώ στη Βόρειο Ιρλανδία στις 31. Οι συλληφθέντες κατηγορήθηκαν για συμμετοχή σε οργανώσεις όπως η INLA (Irish National Liberation Army) και η CIRA (Continuity Irish Republican Army).

ΣΥΝΤΟΜΑ

Καιρός για εμβολιασμό θυμίζουν οι παιδίατροι

Με την έναρξη της νέας σχολικής χρονιάς η Παιδιατρική Εταιρεία Κύπρου καλεί τους γονείς να ελέγξουν τα Βιβλιάρια Υγείας των παιδιών του σχετικά με τους εμβολιασμούς. Στην ηλικία των 4-6 χρόνων πρέπει να γίνουν τα εξής ενισχυτικά εμβόλια:
1) τετάνου, διφθερίτιδας, κοκίτη και πολιομυελίτιδας, 2) ιλαράς, παρωτίτιδας, ερυθράς (MMR) και 3) ανεμευλογιάς.
Τα δύο τελευταία υπάρχουν πλέον και σε ένα εύχρηστο εμβόλιο μαζί. Σύμφωνα με την ΠΕΚ, στην ηλικία των 12-14 χρόνων χρειάζεται ενισχυτική δόση τετάνου, διφθερίτιδας, κοκίτη τύπου ενηλίκων. Είναι επίσης η ηλικία για χορήγηση των εμβολίων έναντι του ιού των ανθρωπίνων θηλωμάτων (HPV) στα κορίτσια (για πρόληψη του καρκίνου του τραχήλου της μήτρας). Επίσης είναι ευκαιρία να συμπληρωθούν τυχόν άλλα ελλείποντα εμβόλια. Σε περίπτωση αμφιβολίας παρακαλούνται οι γονείς να επικοινωνήσουν με τον παιδίατρο που παρακολουθεί το παιδί τους.
Για περισσότερες πληροφορίες:
Τηλ.: 22316874, 22316812
micias@cytanet.com.cy, www.child.org.cy

Συνεργός του καρκίνου η οικονομική κρίση

Η οικονομική κρίση ενδέχεται να επιφέρει αύξηση στη συχνότητα του καρκίνου στην Ευρώπη, προειδοποιεί ο Ευρωπαϊκός Οργανισμός Καρκίνου σε μελέτη που δημοσιεύθηκε στην περιοδική έκδοση του «European Journal of Cancer». Σύμφωνα με τους συντάκτες της μελέτης, η κρίση σχετίζεται με μία αλλαγή προς το χειρότερο στον τρόπο ζωής των πολιτών, που αυξάνει την έκθεσή τους σε παράγοντες κινδύνου, όπως π.χ. κάπνισμα, κατανάλωση αλκοολούχων ποτών, ανθυγιεινή διατροφή. Επίσης, σε περιόδους οικονομικής κρίσης περικόπτονται κονδύλια που διαθέτουν οι φαρμακοβιομηχανίες στην έρευνα για τον καρκίνο, ενώ αυξάνεται και η έκθεση των εργαζομένων σε καρκινογόνες ουσίες, καθώς χαλαρώνουν οι σχετικοί έλεγχοι για την τήρηση των προδιαγραφών υγείας και ασφάλειας στους επαγγελματικούς χώρους (τόσο στους δημόσιους όσο και στους ιδιωτικούς).
Αξίζει να σημειωθεί ότι σύμφωνα με τον Ευρωπαϊκό Οργανισμό Καρκίνου, χρειάζεται να δοθεί ιδιαίτερη έμφαση στα προγράμματα πρόληψης του καρκίνου η συχνότητα του οποίου έχει αυξηθεί τα τελευταία χρόνια (από 2,1 εκατ. νέες περιπτώσεις στην Ε.Ε. το 2002 στις 2,5 εκατ. το 2008, δηλαδή αύξηση της τάξης του 20%).

ΕΡΑ

Με τη νέα μέθοδο, που διαρκεί μόλις 20 λεπτά, το προς μεταμόσχευση όργανο πλένεται με ένα διάλυμα φαρμάκου κατά την μεταφορά του από το δωρητή στον λήπτη.

Διπλάσια ζωή για όργανα προς μεταμόσχευση

Διάλυμα φαρμάκου τα προστατεύει από επιθέσεις του ανοσοποιητικού συστήματος

Βρετανοί επιστήμονες ανέπτυξαν μια καινοτομική τεχνική που θα μπορούσε να αυξήσει μέχρι σχεδόν στο διπλάσιο χρόνο τη ζωή ενός μεταμοσχευμένου οργάνου, όπως ένα νεφρό, και να αποτρέψει την απόρριψή του από τον οργανισμό του λήπτη. Προς το παρόν, λιγότερα από τα μισά μοσχεύματα συνεχίζουν να λειτουργούν για περισσότερα από δέκα χρόνια μετά την μεταμόσχευση.

Με τη νέα μέθοδο, που διαρκεί μόλις 20 λεπτά, το προς μεταμόσχευση όργανο πλένεται με ένα διάλυμα φαρμάκου κατά την μεταφορά του από το δωρητή στον λήπτη. Το διάλυμα παρέχει προστασία στο ξένο όργανο από τις επιθέσεις του ανοσοποιητικού συστήματος του λήπτη, το οποίο συχνά επιτίθεται στο ξένο σώμα για να καταστρέψει τα κύτταρά του, που τα αντιλαμβάνεται ως «κακόβουλους εισβολείς».

Οι ασθενείς που έχουν κάνει μεταμόσχευση, αναγκάζονται να παίρνουν φάρμακα καταστολής του ανοσοποιητικού συστήματος (με τις όποιες παρενέργειες, όπως η αύξηση του κινδύνου για καρκίνο), όμως και πάλι το σώμα του λήπτη συχνά συνεχίζει να αντιδρά, με συνέπεια το μεταμοσχευμένο όργανο αργά ή γρήγορα να δυσλειτουργεί. Έτσι, ένα υγιές μεταμοσχευμένο νεφρό διαρκεί κατά μέσο όρο για μια δεκαετία, ενώ θα μπορούσε να λειτουργεί για τριπλάσιο χρόνο, με αποτέλεσμα μερικοί λήπτες να αναγκάζονται να κάνουν και δεύτερη μεταμόσχευση. Η ανακάλυψη, υπό τον καθηγητή Στιβ

Ενα μεταμοσχευμένο νεφρό διαρκεί κατά μέσο όρο για μια δεκαετία

Σακς του Κέντρου Μεταμοσχεύσεων του King's College του Λονδίνου, η οποία παρουσιάστηκε στο Φεστιβάλ Βρετανικής Επιστήμης στο Μπέρμιγχαμ, σύμφωνα με το BBC και τη «Γκάρντιαν», βασίζεται στον φυσικό μηχανισμό άμυνας που έχουν τα υγιή όργανα για να προστατευτούν από το ανοσοποιητικό σύστημα. Μόρια πρωτεΐνης, που βρίσκονται πάνω στα υγιή όργανα, εμποδίζουν το ανοσοποιητικό σύστημα του οργανισμού να επιτεθεί στα δικά του όργανα. Όμως αυτές οι φυσικές πρωτεΐνες χάνονται, όταν το προς μεταμόσχευση όργανο αφαιρείται από το σώμα και αποθηκεύεται σε πάγο.

Οι Βρετανοί ερευνητές δημιούργησαν στο εργαστήριο το υποκατάστατο μιας τέτοιας ρυθμιστικής πρωτεΐνης και από αυτήν δημιούργησαν ένα φαρμακευτικό διάλυμα που ονόμασαν Mirococept. Η τεχνητή προστατευτική πρωτεΐνη «εμβαπτίζεται» πάνω στο προς μεταμόσχευση όργανο του δότη και το βοηθά να «αποκρούσει» τις επιθέσεις του ανοσοποιητικού συστήματος του λήπτη. Η εφαρμογή του Mirocosept γίνεται όταν το όργανο (π.χ. νεφρό) αφαιρείται από τον δότη. Οι μέχρι τώρα δοκιμές έδειξαν ότι ένα μεταμοσχευμένο νεφρό μπορεί να λειτουργήσει χάρη στο Mirococept τουλάχιστον για άλλα επτά χρόνια χωρίς πρόβλημα μετά την αρχική δεκαετία. Μέχρι στιγμής, έχει γίνει μόνο ένας έλεγχος ασφαλείας σε 16 ασθενείς ότι το Mirococept δεν κάνει ζημιά στο προς μεταμόσχευση όργανο, ούτε στον λήπτη. Πρόκειται να ακολουθήσει το 2011 μια μεγαλύτερη κλινική δοκιμή σε 300 ασθενείς, η οποία θα αποδείξει ευρέως την αποτελεσματικότητά του και θα καθορίσει ακριβώς ποια είναι η κατάλληλη ποσότητα του Mirococept που πρέπει να τοποθετείται πάνω στο μόσχευμα. Τέλος, θα πρέπει να γίνει μια ακόμα μεγαλύτερη και τελική κλινική δοκιμή για να μελετηθεί πόσα χρόνια ζωής προσθέτει η τεχνητή πρωτεΐνη στα μεταμοσχευμένα όργανα. Οι ερευνητές ευελπιστούν ότι η νέα μέθοδος θα αρχίσει να εφαρμόζεται στα νοσοκομεία σε περίπου πέντε χρόνια από τώρα, αν όλα πάνε καλά. Όπως είπε ο καθηγητής Στιβ Σακς, αν η έρευνα «μεταφραστεί» σε πρακτικά αποτελέσματα (αποθήκευση οργάνων για αρκετές μέρες πια και όχι μόνο για 24 ώρες, μεταφορά με μεγαλύτερη άνεση χρόνου κ.α.), τότε τα όργανα των δωρητών θα μπορούν να χρησιμοποιούνται ευκολότερα, πράγμα που θα διευρύνει τη διαθέσιμη ποσότητα οργάνων για μεταμοσχεύσεις. Το Mirococept πάντως δεν καταργεί την ανάγκη χρήσης φαρμάκων καταστολής του ανοσοποιητικού συστήματος μετά την μεταμόσχευση, αλλά οι ερευνητές ελπίζουν ότι θα καταστεί εφικτή η μείωσή τους.

ΑΠΕ-ΜΠΕ

Καταγραφή ωρίμανσης παιδικού νου

Τη διανοητική ανάπτυξη των παιδιών φιλοδοξεί να καταγράψει επιστημονική ομάδα, με τον ίδιο τρόπο που καταγράφεται το ύψος ή το βάρος τους. Επιστήμονες του Πανεπιστημίου Ουάσιγκτον στο Σεν Λουϊς ανακάλυψαν μέθοδο χαρτογράφησης της διανοητικής ανάπτυξης χάρη σε μαγνητική τομογραφία του εγκεφάλου και τη χρήση αλγοριθμικού προγράμματος υπολογιστή.

Το καινοτόμο αυτό εργαλείο μπορεί να τοποθετήσει τα παιδιά σε «καμπύλη ωρίμανσης», ανάλογη με εκείνη που χρησιμοποιείται για το βάρος και το ύψος τους, ενώ οι επιστήμονες εκτιμούν ότι θα μπορούν κάποια ημέρα να εντοπίζουν με αυτό πρώιμα σημάδια διαταραχών, όπως η σχιζοφρένεια ή ο αυτισμός.

AP

Λίγα λεπτά ανώδυνης ταλαιπωρίας απαιτεί η μαγνητική τομογραφία.

Η επιστημονική ομάδα χρησιμοποίησε μαγνητικές τομογραφίες εγκεφάλων για να καταγράψει τη ροή αίματος στους νευρώνες. Η μελέτη έδειξε ότι στα μικρά παιδιά τα κέντρα διαβίβασης πληροφοριών του εγκεφάλου εντοπίζονται σε συγκεκριμένες περιοχές. Καθώς μεγαλώνουμε, οι βραχείες αυτές συνάψεις χάνονται σταδιακά, ενώ τα ερεθίσματα φαίνεται να μεταδίδονται σε μεγαλύτερες αποστάσεις μέσα στον εγκέφαλο των ενηλίκων. Αν και τα σήματα αυτά στους ενηλίκους είναι λιγότερα, η έντασή τους είναι μεγαλύτερη.

Η καταγραφή των συνάψεων αυτών στα παιδιά μπορεί να απεικονισθεί σε καμπύλη, που αν συγκριθεί με εκείνες ενηλίκων, θα δώσει σαφή εικόνα της εγκεφαλικής ωρίμανσης του παιδιού. Τα στοιχεία μπορούν έτσι να δώσουν αξιόπιστο μέτρο σύγκρισης για την ταχύτητα με την οποία αναπτύσσεται ο εγκέφαλος ενός παιδιού.

BBC

ΟΠΑΠ ΚΥΠΡΟΥ
στον Κύκλο της Ζωής μας

ΘΕΑΤΡΟ • ΜΟΥΣΙΚΗ • ΧΟΡΟΣ • ΒΙΒΛΙΟ • ΕΙΚΑΣΤΙΚΑ • ΚΙΝΗΜΑΤΟΓΡΑΦΟΣ • ΜΟΔΑ

Η ΚΑΘΗΜΕΡΙΝΗ
ΤΕΧΝΕΣ ΚΑΙ ΓΡΑΜΜΑΤΑ

Κυριακή 19 Σεπτεμβρίου 2010

arts online

Της **ΣΑΝΤΥΣ ΤΣΑΝΤΑΚΗ**

Θέλετε να δείτε τον Πλάθιντο Ντομίνγκο στο Μετ; Ή προτιμάτε να ανακαλύψετε νέους, ανερχόμενους τενόρους; Ζωντανή τέχνη στο Διαδίκτυο. Είναι σαν να βγαίνεις έξω, με τη διαφορά ότι καταναλώνεις τέχνη όπου επιθυμείς, στο σαλόνι, στον κήπο, στο μπαλκόνι, οπουδήποτε υπάρχει ασύρματη σύνδεση. Το μόνο που μένει είναι μια κράτηση στις καλύτερες θέσεις του σπιτιού.

Σίγουρα για να απολαύσεις ένα θέαμα πρέπει να είσαι εκεί. Ακόμη και το πιο προηγμένο τεχνολογικό μέσο δεν μπορεί να μεταδώσει τον ήχο μιας καλοκουρδισμένης ορχήστρας, την αμεσότητα της σκηνής του θεάτρου, την αίσθηση που έχεις όταν παρακολουθείς λάιβ το συγκρότημα που αγαπάς.

Αντί όμως να σπαταλάμε χρόνο και ενέργεια στο ζάπινγκ της τηλεόρασης, μπορούμε τουλάχιστον να πειραματιστούμε από την πολυθρόνα του σπιτιού μας, μόνοι ή με παρέα, για να παρακολουθήσουμε λάιβ, τέχνη για όλες τις εποχές. Σε περίοδο οικονομικής κρίσης, που δεν θες ή δεν έχεις να ξοδέψεις χρήματα αλλά και λόγω της απόστασης είναι αδύνατο να ταξιδέψεις για να δεις έναν τραγουδιστή ή μια παράσταση στο Λονδίνο ή στο Τόκιο ή στη Νέα Υόρκη, τώρα όλα παίζουν.

Δεν μιλάμε πλέον για βίντεο-κλιπ ή μικρά, ταπεινά, ερασιτεχνικά αποσπάσματα. Παραστάσεις όπερας, θεατρικές παραγωγές, μουσικές συναυλίες, κλασικά κονσέρτα, τηλεοπτικές σειρές, ταινίες που δεν τις βρίσκεις σε κανένα βίντεο-κλαμπ, ζωντανεύουν με ένα κλικ. Συχνά ζητείται ένα συμβολικό αντίτιμο, όταν πρόκειται για την Μετροπόλιταν Οπερα, η συνδρομή είναι απαραίτητη, οι περισσότεροι όμως διανύουν μια πειραματική περίοδο, οπότε οι θεατές δεν χρειάζεται να πληρώσουν ούτε ευρώ.

Αν είστε φαν του θεάτρου, οι επιλογές πολλές. Υπάρχει μια ομάδα που λέγεται Avatar Repertory Theatre και εμφανίζεται στη Δεύτερη Ζωή, το Second Life που είχε προκαλέσει τόσες συζητήσεις όταν είχε πρωτοεμφανιστεί, με μια εικονική πραγματικότητα, άκρως ρεαλιστική. Τώρα μιλάμε για έναν εικονικό κόσμο με ανώνυμους χρήστες που γίνονται ηθοποιοί–εικονογραφημένοι.

Μπορεί να μην έχουν παράσταση κάθε βράδυ αλλά τα γραφιστικά είναι τόσο εντυπωσιακά και τρισδιάστατα, που αξίζει να ρίξετε μια ματιά στο www.secondlife.com για να «κατεβάσετε» δωρεάν ό,τι σας ενδιαφέρει, από γκαλερί με πυραμίδες και το νησί των μουσείων, μέχρι την κατηγορία Art + Desire με παραδοσιακά και σύγχρονα στοιχεία αρχιτεκτονικής της ελληνικής κουλτούρας.

Μπορείτε να μπείτε σε όποια γκαλερί επιθυμείτε. Να δοκιμάσετε όποιον ρόλο θέλετε και να προβάρετε τον διάλογο με κάποιον άγνωστο. Να αυτοσχεδιάσετε. Ολόκληρο το Second Life είναι μια σκηνή. Ολοι όσοι επιθυμούν να γνωρίσουν τη Δεύτερη Ζωή γίνονται αυτομάτως ηθοποιοί, χωρίς να ρισκάρουν τίποτα απολύτως. Για θέατρο με αληθινούς ηθοποιούς, δείτε και το www.sadlerswells.com, το www.ram bert.org.uk ή το www.digitaltheatre .com. Στο www.ubu.com θα βρείτε ταινίες αβάγκαρντ, δύσκολα θα μπορέσετε να ξεκολλήσετε.

Στο www.vimeo.com θα δείτε φιλμ από ερασιτέχνες, ορισμένα μάλλον συμπαθητικά. Στην ποπ μουσική, εκτός από το youtube, που είναι η γνωστή λύση των κλιπ, υπάρχει το iTunes Festi-val, για παράδειγμα, που πραγματοποιήθηκε το καλοκαίρι στο Λονδίνο, και μπορούσε κανείς να αποκτήσει εφαρμογές με την εμφάνιση κάθε γκρουπ, ζωντανά στο τηλέφωνο του. Είναι κι αυτός ένας τρόπος να μείνεις κολλημένος στο κινητό σου για κανένα δίωρο ή αγκαλιά με το laptop, μέχρι να αποκοιμηθείς.

Υπάρχει πάντα και ο χορός. Μπαλέτο στο Διαδίκτυο; Για την ώρα, καμία από τις μεγάλες ομάδες δεν προσφέρουν το θέαμα τους στο Διαδίκτυο, uncut. Υπάρχουν όμως αρκετές ερασιτεχνικές ομάδες που περιμένουν ένα κλικ.

Στο www.ustream.tv μπορείτε να δείτε ζωντανά τι συμβαίνει στον σύγχρονο χορό. Αν βαρεθείτε να βλέπετε break-dance ή σόλο, υπάρχουν πάντα τα αυθεντικά κλιπ από παραστάσεις του παρελθόντος. Και όπερα. Για λάιβ εμπειρίες στο www.operalive.org. Η Μετροπόλιταν Οπερα της Νέας Υόρκης (www.metoperafamily.org/meto pera/ broadcast) παρέχει δεκάδες βίντεο μαγνητοσκοπήσεις και ηχογραφήσεις σε υψηλή ανάλυση, με υπότιτλους, σε διαφορετικές γλώσσες. Η συνδρομή στο MetPlayer κοστίζει 15 δολάρια τον μήνα ή 4 - 5 δολάρια το έργο. Υπάρχει και δοκιμαστική περίοδος μιας εβδομάδας. Οταν πέφτει η κόκκινη αυλαία, μπορείς να χειροκροτήσεις κιόλας. Αρκεί να μην αναζητήσεις μετά παλτό και κινητό στη γκαρνταρόμπα...

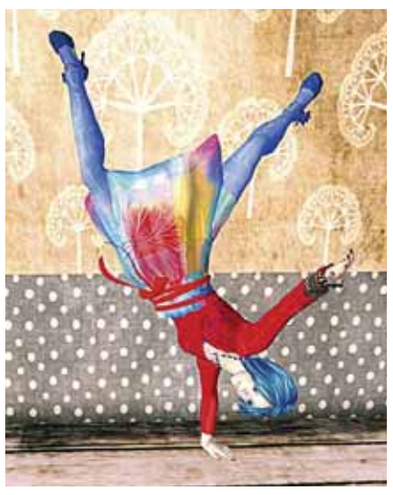

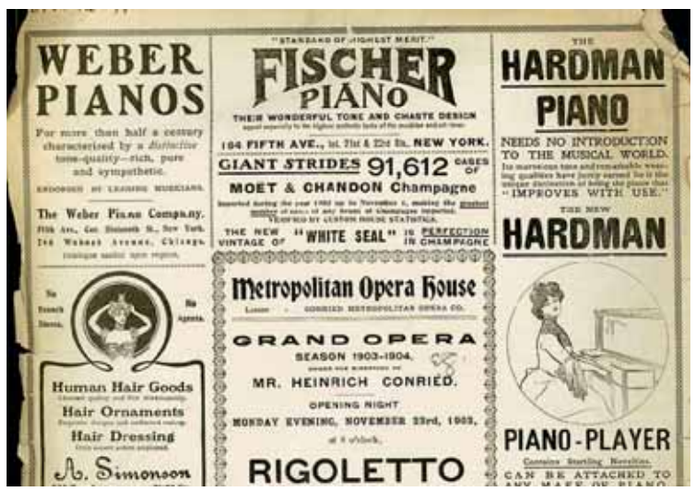

Θέατρο, μπαλέτο, όπερα από τον καναπέ μας

Ζωντανές παραστάσεις στο Διαδίκτυο με συμβολικό αντίτιμο

Μπαλέτο, θέατρο, τηλεοπτικές σειρές, αυθεντικές παραστάσεις του παρελθόντος, μουσική... Τι να πρωτοδιαλέξει ο κύριος της φωτογραφίας;

ΕΠΙΣΗΣ / *Του* **ΚΩΣΤΑ ΣΩΤΗΡΟΠΟΥΛΟΥ**

Για την τέχνη πέρα βρέχει

Είχα την αφελή – απ' ό,τι φαίνεται – εντύπωση ότι ένα από τα βασικά χαρακτηριστικά της κατά καιρούς σύγχρονης τέχνης ήταν το να καθρεφτίζει την εποχή της. Και αυτό μέσα από την αποτύπωση των ανησυχιών του καλλιτέχνη, ο οποίος, διαχειριζόμενος τις προσωπικές του ιδιαιτερότητες, παραμένει κομμάτι του κοινωνικού σώματος, αντιλαμβάνεται το τι συμβαίνει γύρω του και εμπνέεται από τα γενόμενα, για να γεννήσει έργο που να εκφράζει έστω μέρος των προβληματισμών που πιθανόν να κατακλύζουν τον ίδιο και τους συνανθρώπους του. Ότι ακόμα και η οποιαδήποτε πρόταση για το κοίταγμα του μέλλοντος, σε σχέση με το παρελθόν και το παρόν, θα μπορούσε να περιέχει έστω φιλοσοφικά ψήγματα κάποιας προφητείας εν είδει προειδοποίησης ή έστω και την παρηγορητική ψευδαίσθηση κάποιων οραματισμών για τη θαυματουργή κάθαρση και σωτηρία από τα δεινά της εποχής μας.

Τα δύο τελευταία χρόνια ψάχνω στη σχετική ειδησιογραφία να βρω εκείνους τους καλλιτέχνες που ανησυχούν όπως όλος ο υπόλοιπος κόσμος και ανακαλύπτω μόνο νεαρά παιδιά, τα οποία είτε κάνουν γκράφιτι στους δρόμους είτε τραγουδάνε rap είτε ακόμα ασχολούνται με video art κι εγκαταστάσεις και δυστυχώς αποτελούν, ακόμη και αυτά, μειοψηφία μέσα στη δημιουργική νεολαία.

Από εκεί και πέρα, θεματολογία που να αγγίζει τα σύγχρονα κυρίαρχα προβλήματα μόνο κατ' εξαίρεση συναντάει κανείς στον κινηματογράφο, στο τραγούδι, στο θέατρο, στη λογοτεχνία, στον χορό και στα εικαστικά. Για τους περισσότερους, δε, καθιερωμένους καλλιτέχνες μοιάζει σαν ο χρόνος να έχει παγώσει στον προ δεκαετίας ευδαιμονισμό της θεοποιημένης κατανάλωσης, εναντίον της οποίας ακόμα δίνουν με αυταπάρνηση τις μάχες της αντίστασης, προβάλλοντας το ταλαιπωρημένο εγώ τους και διαρκώς παραπονούνται για την έλλειψη κάποιας κρατικής υποστήριξης. Μου

Θεματολογία που να αγγίζει τα σύγχρονα κυρίαρχα προβλήματα μόνο κατ' εξαίρεση συναντάει κανείς στον κινηματογράφο, στο τραγούδι, στο θέατρο, στη λογοτεχνία, στον χορό και στα εικαστικά

θυμίζουν την ιστορία ενός Ιάπωνα στρατιώτη που ξέμεινε απομονωμένος σε ένα ερημονήσι του Ειρηνικού και έμαθε με καθυστέρηση μιας δεκαετίας ότι είχε λήξει ο Β΄ Παγκόσμιος Πόλεμος. Εντάξει, είναι αλήθεια ότι έχουμε ακόμα τεράστια ανάγκη για δημιουργία ομορφιάς, όπως και για την έκφραση-απεικόνιση των παθών μας και δη των διαχρονικώς επίκαιρων ερωτικών, αλλά, βρε παιδιά, εδώ ο κόσμος καίγεται και εσείς ακόμη κολλημένοι μόνο στο χτένισμα; Δηλαδή τι συμβαίνει; Ανησυχείτε μην τυχόν χαλάσετε τη διάθεση του υποψήφιου καταναλωτή των έργων σας; Έχετε άλλες εκφραστικές προτεραιότητες; Θεωρείτε ότι η τέχνη πρέπει να μένει μακριά από την επικαιρότητα ή αδιαφορείτε για αυτά που συμβαίνουν γύρω σας;

Πού είναι η καλλιτεχνική διαίσθηση που οσφραίνεται τα επερχόμενα και πρωτοπορεί σκιαγραφώντας τα; Αν διακρινόταν κάποια έντονη πολιτική και κοινωνική ευαισθησία, αν διαπιστωνόταν μια αποφασιστική ρήξη με τα λάθη του παρελθόντος και είχαν πέσει όλοι με τα μούτρα να διορθώσουν και να επαναχαράξουν δρόμους, να αναδομήσουν συστήματα και αντιλήψεις, τέλος πάντων να φωτίσουν κάπως το μέλλον, ε τότε θα υπήρχε κάποια δικαιολογία, για να συνεχιστεί αυτή η καλλιτεχνική νιρβάνα. Αλλά πού τα είδατε όλα αυτά ή έστω κάποια από αυτά να τα δω και εγώ ο αόμματος; Ακόμα και τους ανθρώπους που έχουν όραμα, όρεξη και εξουσία να στρέψουν προς άλλες κατευθύνσεις τη ροή του ποταμού φροντίζει το σύστημα, με την πίεση των δυσαρεστημένων «αγορών» και των κατά τόπους πολιτικών αντιπροσώπων τους, να τους περιχαρακώνει στη διαχείριση της υπάρχουσας κοίτης, στρεβλώνοντας τις όποιες αγνές προθέσεις τους. Και αντί η τέχνη να ενισχύει τους ελάχιστους και να ξεφτιλίζει τους πολλούς και άπληστους, αντί να προβάλλει σύγχρονες και ουσιαστικές αξίες ζωής και να αποκαλύπτει τις απάνθρωπες αξίες της κερδοσκοπίας, παίζει ανερυθρίαστα το συστημικό παιχνίδι της εμπορικότητάς της. Ακόμα και οι πολιτιστικές παρεμβάσεις των ΜΜΕ υπόκεινται στις περισσότερες περιπτώσεις στον ασφυκτικό έλεγχο των μετρήσεων θεαματικότητας, ακροαματικότητας και αναγνωσιμότητας, ενώ ο ρόλος τους είναι να μεσολαβήσουν για τη γνωριμία των δημιουργών με το κοινό, να ενημερώσουν και να σπείρουν ιδέες και όχι να θερίσουν κέρδη.

Πού είναι η ενόραση παιδιά; Πού είναι η θύελλα της σκέψης σας; Πού είναι η επανάστασή σας;

Εκδηλώσεις - Κύπρος

Κυριακή 19.9
ΜΟΥΣΙΚΗ

Παλιά και αγαπημένα

Ο Φίλιππος Πλιάτσικας έχει δώσει το δικό του προσωπικό στίγμα. Ο Μύρωνας Στρατής έκανε μια από τις πρώτες εμφανίσεις του στη σκηνή, παίζοντας ηλεκτρική κιθάρα στους Πυξ Λαξ. Ο Mc Yinka, στενός συνεργάτης τα τελευταία χρόνια του Φίλιππου Πλιάτσικα, είναι ένας ιδιαίτερος τραγουδοποιός, με έντονη σκηνική παρουσία. Οι τρεις τους συναντώνται και πάλι κι έρχονται στην Κύπρο για μια μοναδική συναυλία, για να θυμίσουν στο κοινό τραγούδια αγαπημένα. Στις 8.30 μ.μ. Αμφιθέατρο Λακατάμιας. Εισιτήρια 15 ευρώ. Πληρ. 2236408.

Δευτέρα 20.9
ΕΙΚΑΣΤΙΚΑ

Φετιχισμός και μόδα

Ο Κωνσταντίνος Κουγιάλης παρουσιάζει την πρώτη του ατομική έκθεση στη Λευκωσία, με τίτλο «Ας φάνε παντεσπάνι». Με εφαλτήριο το κοινωνικό δεδομένο των σύγχρονων κοινωνιών στον χώρο των μεγαλουπόλεων, ο καλλιτέχνης εμπνέεται μια σειρά έργων που επεξεργάζεται τον φετιχισμό και τη μόδα. Γκαλερί Αποκάλυψη, Λευκωσία. Μέχρι τις 28/9. Πληρ. 22300150.

Τρίτη 21.9
ΕΙΚΑΣΤΙΚΑ

Θάλασσα της Κύπρου

Το Ίδρυμα Ευαγόρα και Κάθλην Λανίτη και η Πρεσβεία της Πορτογαλίας παρουσιάζουν την έναρξη του Δεύτερου Διεθνούς Φεστιβάλ Θάλασσας Κύπρου με τίτλο «Ναυτίλος 2010». Πληρ. 25342123.

Τετάρτη 22.9
ΘΕΑΤΡΟ

Δύο γυναίκες μια ιστορία

Η πειραματική σκηνή του ΘΟΚ παρουσιάζει την παράσταση «Ναρκοπέδιο» της Γερμανίδας συγγραφέως Pamela Durr, σε σκηνοθεσία της Γαλλίδας Anne Contensou. Δύο γυναίκες, μια Σέρβα και μια Βόσνια μουσουλμάνα, αναζητούν τα ίχνη της φιλίας τους. Έχοντας μεγαλώσει ως καλύτερες φίλες και γειτόνισσες, αναγκάζονται τώρα, καθώς μαίνεται ο πόλεμος στη Γιουγκοσλαβία, να παλέψουν για τη σχέση τους ενάντια στην προκατάληψη και στο αυξανόμενο μίσος. Σε μετάφραση Αιμίλιου Χαραλαμπίδη. Ερμηνεύουν οι Άννα Παπαγεωργίου και Ιουλία Τσόλκα. Επίσημη πρώτη στις 22/9 στις 8.30 μ.μ. Θέατρο Αγοράς Αγίου Ανδρέα, Λευκωσία. Παραστάσεις στις 28/9 και 29/9, 5/10 και 6/10. Πληρ. 77772717.

ΠΡΟΒΟΛΗ

Συγγραφέας-φάντασμα

Ο Roman Polanski επιστρέφει στο θρίλερ μετά από χρόνια, με μια συνταρακτική ταινία

βασισμένη στο best seller μυθιστόρημα «The Ghost» του Robert Charis. Για την ταινία αυτή ο Roman Polanski τιμήθηκε με την Αργυρή Άρκτο Καλύτερης Σκηνοθεσίας στο 60ό Κινηματογραφικό Φεστιβάλ Βερολίνου. Με τους Ewan McGregor, Pierce Brosnan, Jon Bernthal, Kim Cattrall κ.ά. Θέατρο Ριάλτο, Λεμεσός, στις 8.30 μ.μ. Πληρ. 77777745.

Πέμπτη 23.9
ΕΙΚΑΣΤΙΚΑ

Σχέσεις ζωής

Έκθεση του Ιωσήφ Χατζηκυριάκου με τίτλο «Volumina Sacra». Ο Κύπριος καλλιτέχνης που ζει και εργάζεται στην Ιταλία εκθέτει τη νέα του δουλειά σε μια έκθεση που επικεντρώνεται στα θέματα που απασχολούν τον ίδιο: Η σχέση του όγκου με τον χώρο και η σχέση του ιερού και του ανίερου στην τέχνη. Εγκαίνια στις 7.30 μ.μ. Μέχρι το τέλος του μήνα. Γκαλερί Κυπριακή Γωνιά, Λάρνακα. Πληρ. 24621109.

Παρασκευή 24.9
ΕΙΚΑΣΤΙΚΑ

Οι παραμυθούδες

Ομαδική έκθεση ζωγραφικής με έργα της Νικολέτας Καραγιώργη και της Μαριλένας Πέτρου με τίτλο «Οι Παραμυθούδες». Οι δυο τους δίνουν ραντεβού, για να πουν τα δικά τους παραμύθια μέσα από πολύχρωμες δημιουργίες, γεμάτες αθωότητα και φαντασία. Εγκαίνια στις 8.30 μ.μ. Γκαλερί Πάνθεον, Λευκωσία. Πληρ. 22670843.

Κεραμική και Μάλτας

Ο Δήμος Λάρνακας και ο Παγκύπριος Σύνδεσμος Αγγειοπλαστών-Κεραμιστών παρουσιάζουν την τρίτη έκθεση κεραμικής Κύπρου-Μάλτας. Τα εγκαίνια θα τελέσει ο δήμαρχος Λάρνακας, Ανδρέας Μωυσέως. Εγκαίνια στις 8 μ.μ. Αποθήκες Αγίου Λαζάρου, Λάρνακα. Μέχρι 15/10. Πληρ.

ΠΑΡΑΣΤΑΣΗ

Το Red επιστρέφει

Η μουσική σκηνή Red ξεκινά τη φετινή χειμερινή σεζόν και δίνει ξεχωριστό τόνο στις Παρασκευές και στα Σάββατα, φέρνοντας στο κοινό μια διασκεδαστική πρόταση που θα τα έχει όλα. Ο χειμώνας βρίσκει την Κωνσταντίνα να ηγείται του σχήματος «Red» μαζί με τους performers-ηθοποιούς Χριστιάνα Αρτεμίου, Έλια Ιωαννίδου και Χρήστο Γρηγοριάδη σε νέες ξεκαρδιστικές περιπέτειες. Το σχήμα συμπληρώνει ο ανερχόμενος Κύπριος τραγουδιστής Λάζαρος Κόντοζης. Μετά τις γιορτές και από τον νέο χρόνο, τα νυχτερινά του μαγαζιού αναλαμβάνει ο Κωνσταντίνος Χριστοφόρου. Μουσική σκηνή Red, Παλιά Λευκωσία. Πληρ. 22767711.

ΜΟΥΣΙΚΗ

Βραζιλιάνικη έμπνευση

Για μια ακόμα φορά, το Ίδρυμα Τεχνών Φάρος επιλέγει την όμορφη Λεμεσό, για να φιλοξενήσει μια συναυλία με βραζιλιάνικη τζαζ μουσική. Ο τραγουδιστής και συνθέτης της τζαζ Rodrigo Lampreia περιοδεύει για δεύτερη φορά στην Ευρώπη, φέρνοντας μαζί του τον αστείρευτο ρυθμό και τις απολαυστικές μελωδίες της γενέτειράς του, Ρίο ντε Τζανέιρο. Η σάμπα και η μπόσα νόβα συναντούν την τζαζ. Ζεστός και χαρισματικός, μεταφέρει το κοινό του με την ανέμελη βραζιλιάνικη έμπνευση. Guru Plus Sea Bar, Λεμεσός, στις 9 μ.μ. Πληρ. 25634995.

Σάββατο 25.9
ΦΕΣΤΙΒΑΛ

Υπαίθριες τέχνες

Το τέταρτο Pantheon Urban Soul Festival του Πολιτιστικού Συνδέσμου Πάνθεον θα ανοίξει τις πόρτες του στο κοινό σε δημόσιο πάρκο στο κέντρο της Λευκωσίας. Το φεστιβάλ δίνει την ευκαιρία στους καλλιτέχνες να προβάλουν και να μοιραστούν τη δουλειά και τους προβληματισμούς τους με το ευρύ κοινό. Μια σειρά από εργαστήρια προσφέρονται σε όσους επιθυμούν να λάβουν μέρος και να είναι δημιουργικοί. Οι υπόλοιποι επισκέπτες απολαμβάνουν τα οπτικά έργα τέχνης που είναι αναρτημένα στον χώρο, πάντα με τη συνοδεία μουσικής, ενώ τα παιδιά έχουν έναν χώρο ειδικά διαμορφωμένο γι' αυτά και δίνουν το δικό τους εικαστικό στίγμα. Τη γιορταστική ατμόσφαιρα συμπληρώνουν οι χώροι ξεκούρασης και αναψυχής, με ποτό και φαγητό. Από τις 5 μ.μ. μέχρι τα μεσάνυχτα. Δημόσιο Πάρκο Τρίπολης (στην Τάφρο μεταξύ της πλατείας Σολωμού και Οδού Ομήρου), στο κέντρο της Λευκωσίας.

Επιμέλεια: **ΜΑΡΙΑ ΕΥΣΤΑΘΙΟΥ**
art@kathimerini.com.cy

Μη χάσετε

ΘΕΑΤΡΟ

Με τη Νένα Μεντή

Το Ίδρυμα Ιωάννη και Ηρώς Γρηγορίου σε συνεργασία με το Grammar School Λευκωσίας εγκαινιάζουν τη νέα ακαδημαϊκή χρονιά 2010-2011, με τη Νένα Μεντή να ενσαρκώνει τη ζωή της μεγάλης στιχουργού Ευτυχίας Παπαγιαννοπούλου στην ομώνυμη θεατρική παράσταση. Το έργο που απέσπασε τέσσερα «Θεατρικά Βραβεία Κοινού» – το Α΄ Βραβείο Καλύτερης Παράστασης, το Α΄ Βραβείο Γυναικείου Ρόλου (Νένα Μεντή), το Α΄ Βραβείο Σκηνοθεσίας (Πέτρος Ζούλιας) και το Γ΄ Βραβείο Φωτισμών – αποτελεί μια συγκινητική ιστορία για τη μεγάλη κυρία του ελληνικού τραγουδιού, η οποία απέσπασε διθυραμβικές κριτικές απ' όλα σχεδόν τα ΜΜΕ της Ελλάδας. Δευτέρα 27/9 στις 8.30 μ.μ. Δημοτικό Θέατρο Στροβόλου. Εισιτήρια προπωλούνται στο ταμείο του Δημοτικού Θεάτρου Στροβόλου.

ΜΟΥΣΙΚΗ

Τραγούδια του χθες και του σήμερα

Ο Δώρος Δημοσθένους στήνει μια παράσταση όπου το χτες γίνεται σήμερα. Ερμηνεύει τραγούδια από τον ελληνικό και ξένο κινηματογράφο, αλλά και κομμάτια των Doors, Beatles και Marianne Faithfull. Από την παράσταση του Δώρου Δημοσθένους δεν λείπουν βέβαια ούτε τα τραγούδια από τον προσωπικό του δίσκο, One for the road, όπως δεν λείπουν και τα τραγούδια του Δ. Λάγιου, του Ν. Κυπουργού και του Δ. Σαββόπουλου. Το μουσικό σεργιάνι συνεχίζεται και στις φαρδιές λεωφόρους του Βασίλη Τσιτσάνη. Την Πέμπτη 23 Σεπτεμβρίου στην αυλή του Δημοτικού Μεγάρου Λευκωσίας, Πλατεία Ελευθερίας. Στις 8.30 μ.μ.

Εκδηλώσεις - Ελλάδα

ΕΚΘΕΣΗ
Κυριακή 19.9

Κεραμική με φόντο την Αίγινα

Δεκαοκτώ κεραμίστες από την Αίγινα συναντιούνται στην έκθεση «Κεραμικές Συνομιλίες» που φιλοξενείται στο Αίθριο του Αρχαιολογικού Μουσείο της Αίγινας στην Κολώνα. Η έκθεση χωρίζεται σε πέντε διαφορετικές ενότητες μεταξύ τους και τα αρχαία κεραμικά της μόνιμης συλλογής ως σημείο αναφοράς και έμπνευσης. Εως τις 30 Σεπτεμβρίου. Αίγινα

ΘΕΑΤΡΟ
Τετάρτη 22.9

«Η γυναίκα της Πάτρας»

«Η γυναίκα της Πάτρας» του Γιώργου Χρονά, με πρωταγωνίστρια την Ελένη Κοκκίδου, παρουσιάζεται στο Θέατρο Ανετον της Θεσσαλονίκης στο πλαίσιο των 45ων Δημητρίων. Η σκηνοθεσία είναι της Λένας Κιτσοπούλου, τα σκηνικά και τα κοστούμια της Τατιάνας Σουχορούκωφ. Παρασκευοπούλου 42, Θεσσαλονίκη

ΕΚΔΗΛΩΣΗ
Τρίτη 21.9

Αυτοσχεδιασμοί στο Πλανητάριο

«Στα μονοπάτια των άστρων». Η πιανίστρια Αριάδνη Μακίννον - Αντριου και ο συνθέτης Τάσος Κατσάρης παρουσιάζουν μια ειδική βραδιά μουσικών αυτοσχεδιασμών στον θόλο του Νέου Ψηφιακού Πλανταρίου με αφορμή την φθινοπωρινή ισημερία. Ωρα έναρξης 8 μ.μ. Ιδρυμα Ευγενίδου, Λ. Συγγρού 387, Π. Φάληρο

ΜΟΥΣΙΚΗ
Παρασκευή 24.9

Η Guleghina στο Μέγαρο

Ρεσιτάλ της Ρωσίδας σοπράνο Maria Guleghina για μία και μοναδική βραδιά στο Μέγαρο Μουσικής. Η κορυφαία λυρική τραγουδίστρια θα εμφανιστεί έχοντας στο πλευρό της τον μόνιμο συνεργάτη της Σκάλας του Μιλάνου Massimiliano Bullo που θα τη συνοδεύσει στο πιάνο. Η Maria Guleghina ξεκίνησε την επαγγελματική της σταδιοδρομία από την Κρατική Οπερα του Μινσκ για να εμφανιστεί ένα χρόνο αργότερα στο πλευρό του Λουτσιάνο Παβαρότι. Ωρα έναρξης 8.30 μ.μ. Αίθουσα Χρήστος Λαμπράκης, Μέγαρο Μουσικής

ΠΑΙΔΙ
Πέμπτη 23.9

Η Τεχνόπολις «Μικρόπολις»

Ανοίγει τις πύλες της στο κοινό η «Μικρόπολις» μια πολιτεία με θεματικές γειτονιές που θα στηθεί στην Τεχνόπολις του δήμου Αθηναίων για τέσσερις ημέρες έως τις 26 του μήνα. Πρόκειται για μια εκπαιδευτική διοργάνωση που απευθύνεται σε παιδιά ηλικίας 6 έως 13 ετών. Πειραιώς 100, Γκάζι

ΘΕΑΤΡΟ
Παρασκευή 24.9

«Μακμπέτ» από τον «Νέο Λόγο»

Το έργο του Ευγένιου Ιονέσκο «Μακμπέτ» παρουσιάζει για δεύτερη χρονιά ο θεατρικός οργανισμός «Νέος Λόγος» στο Studio Μαυρομιχάλη. Παίζουν οι: Ευαγγελία Καπόγιαννη, Στέλλα Κρούσκα, Φώτης Μακρής. Η σκηνοθεσία είναι του Φώτη Μακρή. Μαυρομιχάλη 134

ΘΕΑΤΡΟ
Παρασκευή 24.9

«Καλό χειμώνα» με Σ. Μπέκετ

Με το έργο του Σάμουελ Μπέκετ «Το τέλος του παιχνιδιού» ξεκινάει τη νέα χειμερινή του περίοδο το θέατρο «Τόπος Αλλού». Μοναχικοί οι ήρωες του Μπέκετ που βρίσκονται εγκλωβισμένοι σε ένα αδιέξοδο δωμάτιο-φυλακή. Η σκηνοθεσία είναι του Νίκου Καμτσή. Κεφαλληνίας 17 και Κυκλάδων

Επιμέλεια:
ΝΕΛΛΗ ΑΜΠΡΑΒΑΝΕΛ
abravanel@kathimerini.gr

Ματιές στον κόσμο

ΕΔΙΜΒΟΥΡΓΟ
ΕΚΘΕΣΗ
National Galleries of Scotland
www.nationalgalleries.org
«Another World: Dali, Magritte, Miro and the Surrealists». Πρόδρομος του σουρεαλισμού, το κίνημα «ντανταά» γεννήθηκε στη διάρκεια του Α΄ Παγκοσμίου Πολέμου, στη Ζυρίχη, από λογοτέχνες και εικαστικούς οι οποίοι, εστιάζοντας στο αυθόρμητο και το «παράλογο», θέλησαν να σπάσουν τους δεσμούς με τις καλλιτεχνικές παραδόσεις ενός πολιτισμού που είχε φτάσει στα όρια της αυτοκαταστροφής. Ο ντανταϊσμός γρήγορα διαδόθηκε στη Νέα Υόρκη και στο Παρίσι, όπου η μετάβαση στον σουρεαλισμό πραγματοποιήθηκε όταν ποιητές

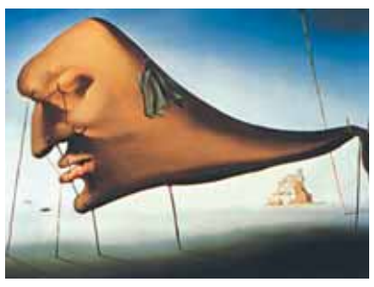

(Μπρετόν, Ελυάρ, Αραγκόν) και ζωγράφοι (Μιρό, Ερνστ, Νταλί, Μαγκρίτ) στράφηκαν στη διερεύνηση του ασυνείδητου, σε μια έκφραση ανατρεπτική, απελευθερωμένη από τα δεσμά των κοινωνικών, πολιτικών και καλλιτεχνικών συμβάσεων (εδώ ο πίνακας του Νταλί «Ύπνος», 1937). Η έκθεση κάνει μια αναδρομή στην εξέλιξη των κινημάτων αυτών στη Γαλλία, την Αμερική, τη Γερμανία, αλλά και τη Βρετανία, παρουσιάζοντας έργα μιας πλειάδας καλλιτεχνών καθώς και φωτογραφικά πορτρέτα τους από την Αμερικανίδα φωτογράφο Λι Μίλερ. Εως τις 9 Ιανουαρίου.

ΛΟΝΔΙΝΟ
ΕΚΘΕΣΗ
Victoria & Albert Museum
www.vam.ac.uk
«Raphael: Cartoons and Tapestries for the Sistine Chapel». Τέσσερις ταπισερί από την Καπέλα Σιστίνα εκτίθενται για πρώτη φορά μαζί με τα προσχέδια πραγματικού μεγέθους (τα αποκαλούμερνα «καρτόν») τα οποία έκανε γι' αυτές ο Ραφαήλ πριν από πεντακόσια χρόνια. Είναι οι μόνες σωζόμενες ταπισερί που σχεδίασε ο Ραφαήλ και θεωρούνται συγκρίσιμες σε καλλιτεχνική αξία με τις τοιχογραφίες του Μιχαήλ Αγγέλου στο περίφημο παρεκκλήσιο (εδώ το προσχέδιο «Το θαύμα της αλιευσης»). Τα προσχέδια, επτά τον αριθμό, ανήκουν στη βρετανική βασιλική συλλογή (αγοράστηκαν στη Γένοβα το 1623) και έχουν δοθεί ως μόνιμο δάνειο στο Μουσείο Βικτωρίας και Αλβέρτου από το 1865. Αποτέλεσμα της συνεργασίας με το Μουσείο του Βατικανού, το οποίο αποφάσισε να δανείσει αυτές τις ανεκτίμητης αξίας ταπισερί στο Μουσείο Βικτωρίας και Αλβέρτου, η έκθεση θα συμπέσει με την επίσκεψη του Πάπα Βενέδικτου στο Λονδίνο. Εως τις 17 Οκτωβρίου.

ΟΥΑΣΙΓΚΤΟΝ
ΕΚΘΕΣΗ
National Gallery
www.nga.gov
«Edvard Munch: Master Prints». Κύριοι πόλοι της καλλιτεχνικής δημιουργίας του Εντβαρντ Μουνκ (1863-1944) είναι οριακές καταστάσεις της ζωής -το ερωτικό πάθος, η ζήλια, ο φόβος, ο θάνατος, η μοναξιά- που τις μετουσιώνει στο έργο του έχοντας ως αφετηρία έντονες προσωπικές εμπειρίες. Το αφιέρωμα στο έργο του Νορβηγού ζωγράφου και χαράκτη εστιάζεται στα χαρακτικά του, εξερευνώντας την τεχνική του στην ξυλογραφία, τη λιθογραφία και την εγχάραξη. Η έκθεση παρακολουθεί το σύνολο της διαδρομής του καλλιτέχνη ο οποίος, κινούμενος στον χώρο του συμβολισμού, έγινε ένας από τους προδρόμους του ευρωπαϊκού εξπρεσιονισμού και τους θεμελιωτές της μοντέρνας τέχνης. Είναι οργανωμένη θεματικά και περιλαμβάνει έργα από δύο ιδιωτικές συλλογές καθώς και έργα που ανήκουν στη συλλογή του μουσείου. Εως τις 30 Οκτωβρίου.

ΠΑΡΙΣΙ
ΕΚΘΕΣΗ
Chateau de Versailles
www.chateauversailles.fr
«Murakami-Versailles». Αφού φιλοξένησε γλυπτά του Τζεφ Κουνς το 2008, το ανάκτορο-μουσείο των Βερσαλλιών ανοίγει τώρα τις πόρτες των λαμπρών αιθουσών του στα έργα του σύγχρονου Ιάπωνα καλλιτέχνη Τακάσι Μουρακάμι (γεν. 1965). Διάσημος όσο και αμφισβητούμενος, ο Μουρακάμι «παίζει» στα έργα του με την ψηφιακή τεχνολογία, την αισθητική της διαφήμισης, την παραδοσιακή ιαπωνική τέχνη αλλά και τα «μάνγκα», τα δημοφιλή ιαπωνικά καρτούν. Στις Βερσαλλίες, τα φανταχτερά, πολύχρωμα γλυπτά του δεν δημιουργούν κακοφωνία μέσα στις πλούσια διακοσμημένες αίθουσες, με τους κρυστάλλινους πολυελαίους, τα χρυσά αγάλματα και τις ζωγραφισμένες οροφές (εδώ το«Ανθος Ματάνγκο»), ενώ μερικά από τα έργα του που μοιάζουν με καρτούν προσφέρουν μια διασκεδαστική αντίθεση με τα βασιλικά πορτρέτα που στολίζουν τους τοίχους. Στους κήπους του ανακτόρου, οι επισκέπτες μπορούν να συναντήσουν τον γιγάντιο «Οβάλ Βούδα» δίπλα σ' ένα σιντριβάνι. Εως τις 12 Δεκεμβρίου.

Αντουάν Βατό

Ζωγράφος, χαράκτης και ακούραστος σχεδιαστής, ο Αντουάν Βατό (1684-1721) άφησε έντονη τη σφραγίδα του στο καλλιτεχνικό τοπίο του 18ου αιώνα με τη χάρη και τον αυθορμητισμό του έργου του. Μέχρι τον πρόωρο θάνατό του, δημιούργησε ένα σύνολο έργων με συναρπαστική θεματική ποικιλία, αναμειγνύοντας πρόσωπα του μύθου και της θεατρικής σκηνής με εικόνες της καθημερινής ζωής. Πρωταγωνίστησε στην ακμή της γαλλικής χαρακτικής και, σχεδόν αμέσως μετά τον θάνατό του, τυπώθηκαν τέσσερις τόμοι με γκραβούρες έργων του: ένα φιλόδοξο εγχείρημα που για να πραγματοποιηθεί εργάστηκαν δεκάδες νέοι καλλιτέχνες και τεχνίτες. Η έκθεση «Jean-Antoine Watteau et l' art de l' estampe», στο Μουσείο του Λούβρου (έως 11/10), περιλαμβάνει εκατό γκραβούρες, καθώς επίσης πολλά σχέδια και πίνακες από τους οποίους προήλθαν τα χαρακτικά (εδώ λεπτομέρεια από το «Προσκήνυμα στα Κύθηρα»).

ΘΕΑΤΡΟ
Theatre National de la Colline
www.colline.fr
«Notre Terreur». Από τον «Θάνατο του Δαντόν» του Γκέοργκ Μπύχνερ μέχρι τις παραστάσεις της Αριάν Μνούσκιν «1789» και «1793», η Γαλλική Επανάσταση έχει αποτελέσει εξαιρετικά ενδιαφέρουσα θεατρική «πρώτη ύλη». Στο καταλυτικό αυτό γεγονός, που σηματοδότησε την αφετηρία της νεότερης ιστορίας, επιχειρεί να εστιάσει από τη σκοπιά της σημερινής εποχής το έργο «Η δική μας Τρομοκρατία». Γραμμένο από τη θεατρική ομάδα D' ores et deja, μέλος της οποίας είναι και ο σκηνοθέτης Σιλβέν Κρεζεβό, έχει ως ιστορικό φόντο μια πολύ συγκεκριμένη περίοδο: από την εκτέλεση του Δαντόν, στις 5 Απριλίου 1794, έως εκείνη του Ροβεσπιέρου, στις 28 Ιουλίου της ίδιας χρονιάς. Ηταν η κορύφωση και το τέλος του «Terreur», της τρομοκρατίας που εξαπέλυσαν πρωταγωνιστές της επανάστασης, με επικεφαλής τον Ροβεσπιέρο, επιδιώκοντας να την εδραιώσουν και οδηγώντας τη σε όλεθρο. Βασισμένο σε επίπονη ιστορική τεκμηρίωση, το έργο, που έχει κερδίσει το κοινό και την κριτική, θέτει ερωτήματα που παραμένουν καυτά μέχρι σήμερα, χωρίς να δίνει εύκολες απαντήσεις. Εως τις 30 Σεπτεμβρίου.

ΤΟΚΙΟ
ΕΚΘΕΣΗ
Sompo Japan Museum of Art
www.sompo-japan.co.jp

«Αυτοπροσωπογραφίες από την Πινακοθήκη Ουφίτσι». Ο διάδρομος Βαζάρι, που συνδέει την Galleria Uffizi με το Palazzo Pitti στη Φλωρεντία, οικοδομήθηκε το 1565 από τον Τζόρτζιο Βαζάρι, ζωγράφο, αρχιτέκτονα και ιστορικό τέχνης, συγγραφέα του περίφημου έργου «Βίοι των σημαντικότερων ζωγράφων, γλυπτών και αρχιτεκτόνων». Με μήκος ενός περίπου χιλιομέτρου, στεγάζει μια πλειάδα πορτρέτων και αυτοπροσωπογραφιών που η συλλογή τους άρχισε το 1664 από τον Λεοπόλδο των Μεδίκων. Ο Φλωρεντινός ηγεμόνας πίστευε ότι οι αυτοπροσωπογραφίες αντιπροσωπεύουν καλύτερα από κάθε άλλο είδος εργου τον καλλιτέχνη, το στυλ του, τις απόψεις του για την τέχνη και την αίσθηση που έχει για τον εαυτό του. Η συλλογή εξακολούθησε να πλουτίζεται έκτοτε, και σήμερα η Πινακοθήκη Ουφίτσι διαθέτει ένα μεγάλο σύνολο πορτρέτων καλλιτεχνών από τα χρόνια της Αναγέννησης έως τον 20ό αιώνα. Η έκθεση στο Τόκιο παρουσιάζει εξήντα αυτοπροσωπογραφίες, ανάμεσά τους των Μπερνίνι, Ρέμπραντ, Ενγκρ (φωτ.) και Σαγκάλ. Εως τις 14 Νοεμβρίου.

Επιμέλεια: **ΑΓΓΕΛΙΚΗ ΣΤΟΥΠΑΚΗ**

Χαρίζει φιλία αλλά ο ίδιος «πρόδωσε» τους φίλους

Ταινία για τον ιδρυτή του Facebook και τη διαμάχη με τους συμφοιτητές του

Ο Τζέσι Αϊζενμπεργκ υποδύεται τον ιδρυτή του Facebook Μαρκ Ζούκερμπεργκ στο «The social network», την ταινία που σκηνοθέτησε ο Ντέιβιντ Φίντσερ για την ιστορία της ίδρυσης της διασημότερης σελίδας κοινωνικής δικτύωσης και τα παρατράγουδα που σημειώθηκαν μεταξύ της αρχικής δημιουργικής ομάδας.

Του **ΠΑΝΑΓΙΩΤΗ ΠΑΝΑΓΟΠΟΥΛΟΥ**

Τον ορισμό της φιλίας έχει επαναπροσδιορίσει το Facebook, από τη στιγμή που έγινε δημοφιλές και πέτυχε ευρύτατη διείσδυση σε όλες τις ηλικίες που χρησιμοποιούν υπολογιστή ή κινητό τηλέφωνο νέας γενιάς. Φίλοι ή «φίλοι», όμως; Πόσο πραγματική είναι η φιλία με κάποιον που πατάει ένα κλικ κάνοντας «Like» σε ένα σου σχόλιο, που σε βομβαρδίζει με μηνύματα, παροτρύνοντάς σε να δηλώσεις την προτίμησή σου στις επαγγελματικές του ασχολίες, τα μουσικά και κινηματογραφικά του γούστα ή τη συναίνεσή σου σε ομάδες του τύπου «Να μαζευτούμε ένα εκατομμύριο άτομα που μας αρέσει ο Μιχάλης Χατζηγιάννης»;

Η δημοφιλής ιστοσελίδα δημιουργήθηκε από τους Μαρκ Ζούκερμπεργκ, Ντάστιν Μόσκοβιτς, Εντουάρντο Σάβεριν και Κρις Χιουζ, ενώ όλοι τους βρίσκονταν για σπουδές στο Χάρβαρντ

Πόσο πραγματικά φίλος είναι εκείνος που δεν έχεις το τηλέφωνό του, που δεν κάνετε παρέα, που είναι φίλος ενός φίλου κάποιου φίλου σου, σε γνωρίζει από την επαγγελματική σου ιδιότητα ή απλώς έχει δει τη φωτογραφία σου και του άρεσες; Αυτή η νέα έννοια της φιλίας, εντός ή εκτός εισαγωγικών, είναι το βασικό θέμα γύρω από το Facebook, τη διασημότερη και πολυπληθέστερη σελίδα κοινωνικής δικτύωσης.

Η φιλία είναι και το βασικό θέμα γύρω από την ταινία «The social network», που αφηγείται την ιστορία της δημιουργίας του Facebook, μέσα από μια φιλία που διαλύθηκε με πολύ θόρυβο. Το «The social network», που σκηνοθετεί ο Ντέιβιντ Φίντσερ, έχει προγραμματιστεί να βγει στις αίθουσες στις αρχές Νοεμβρίου και αναμένεται να είναι ίσως η πιο ενδιαφέρουσα ταινία του πρώτου μισού της φετινής κινηματογραφικής σεζόν. Κυρίως επειδή πρόκειται για ένα θέμα μέσα στην επικαιρότητά του, πολύ φρέσκο, με τους κεντρικούς χαρακτήρες ακόμη ενεργούς. Το Facebook ιδρύθηκε μόλις το 2004 και μέσα σ' αυτά τα έξι τελευταία χρόνια έχει ξεπεράσει τα 500 εκατομμύρια χρήστες. Ομως, όπως λέει και το διαφημιστικό σλόγκαν στην αφίσα της ταινίας, «δεν μπορείς να κάνεις 500 εκατομμύρια φίλους χωρίς να κάνεις και μερικούς εχθρούς».

Αρκετούς έκανε ο Μαρκ Ζούκερμπεργκ, ένας από τους ιδρυτές του Facebook και κεντρικός χαρακτήρας της ταινίας. Ο Ζούκερμπεργκ, που γεννήθηκε το 1984, είναι ο άνθρωπος που είχε την ιδέα να δώσει στην έννοια της κοινωνικής δικτύωσης τη μορφή μιας ιστοσελίδας. Πολλοί ακολούθησαν, με πιο εξειδικευμένες ιδέες, κυρίως στην κατεύθυνση της διευκόλυνσης γνωριμιών. Το Facebook, ωστόσο, παραμένει η πιο ανοιχτή σε κάθε λειτουργία σελίδα, γι' αυτό και η πιο επιτυχημένη. Ο Ζούκερμπεργκ ίδρυσε το Facebook μαζί με τους συμφοιτητές του Ντάστιν Μόσκοβιτς, Εντουάρντο Σάβεριν και Κρις Χιουζ, ενώ όλοι τους βρίσκονταν για σπουδές στο Χάρβαρντ. Και σήμερα παραμένει ο νεότερος δισεκατομμυριούχος στον κόσμο. Χάρις στο 24% του Facebook που του ανήκει, η περιουσία του φτάνει τα τέσσερα δισεκατομμύρια δολάρια.

Από το 2004 έως σήμερα, ο Ζούκερμπεργκ έχει περάσει από μια σειρά δικαστικών δοκιμασιών, οι περισσότερες από τις οποίες έχουν να κάνουν με τη μοιρασιά των δικαιωμάτων του Facebook. Η σελίδα άρχισε να λειτουργεί στις 4 Φεβρουαρίου του 2004, σαν μια σελίδα κοινωνικής δικτύωσης των φοιτητών του Χάρβαρντ. Ομως, ο Ζούκερμπεργκ σύντομα αποφάσισε να επεκτείνει τις δραστηριότητές του και σε άλλες σχολές, αρχίζοντας από το Στάνφορντ και συνεχίζοντας στο Ντάρτμουθ, το Κολούμπια, το NYU, το Κορνέλ, το Μπράουν και το Γέιλ. Επειτα από την επιτυχία της σελίδας, η κεντρική ομάδα του Facebook μετακόμισε στην Καλιφόρνια και έμεινε εκεί, παρά τα σχέδιά τους να επιστρέψουν στο Χάρβαρντ. Μια ομάδα άλλων φοιτητών του Χάρβαρντ μήνυσε τον Ζούκερμπεργκ, με την κατηγορία ότι τους έκανε να πιστέψουν πως θα τους βοηθούσε να στήσουν μια άλλη σελίδα δικτύωσης μέσα στο Χάρβαρντ. Η μήνυση πέρασε από πολλά στάδια, αποσύρθηκε για τεχνικούς λόγους, κατατέθηκε ξανά σε ομοσπονδιακό δικαστήριο και τελικά οι δύο πλευρές κατέληξαν σε συμβιβασμό. Η αντίπαλη πλευρά θα έπαιρνε 1,2 εκατ. μετοχές του Facebook και είκοσι εκατομμύρια δολάρια. Ομως, αργότερα, ο Ζούκερμπεργκ κατηγορήθηκε και πάλι ότι έκανε τους αντιδίκους να πιστέψουν πως οι μετοχές θα είχαν μεγαλύτερη αξία από εκείνη που είχαν πραγματικά και ότι το ποσό του συμβιβασμού έπεφτε στο 50% της αρχικής συμφωνίας.

Ο Ζούκερμπεργκ έχει γίνει το κεντρικό πρόσωπο σε μια σειρά ακόμη νομικών διεκδικήσεων, ανάμεσα στις οποίες μία έρευνα ενός Πακιστανού εισαγγελέα με την κατηγορία της βλασφημίας μέσω της ιστοσελίδας, καθώς και μια μήνυση από έναν επιχειρηματία, ο οποίος υποστηρίζει ότι επένδυσε χρήματα στις ιδέες του Ζούκερμπεργκ, με αντάλλαγμα το 50% των κερδών. Οπου υπάρχουν πολλά χρήματα και προβολή, όπως συμβαίνει με την περίπτωση του Ζούκερμπεργκ, είναι βέβαιο ότι θα εξακολουθήσουν να σημειώνονται τέτοια γεγονότα.

Η ταινία, πάντως, του Φίντσερ εστιάζει στα πρώτα χρόνια του στησίματος του Facebook και στην κόντρα μεταξύ των πρώτων συνεργατών για τα δικαιώματα και τα κέρδη από τη λειτουργία της σελίδας. Ο Φίντσερ αντιμετωπίζει το θέμα περισσότερο σαν μια παράλογη κωμωδία με στοιχεία θρίλερ, γύρω από τη μανία και την απληστία με την οποία στήνονται οι επιχειρήσεις. Ενας από τους παραγωγούς της ταινίας, ο Κέβιν Σπέισι, δήλωσε ότι «το "The social network" θα είναι μάλλον αρκετά πιο αστεία ταινία απ' ό, τι περιμένει ο περισσότερος κόσμος». Στο καστ, τον κεντρικό ρόλο παίζει ο Τζέσι Αϊζενμπεργκ και μαζί του παίζουν ο Τζάστιν Τίμπερλεϊκ, που παίρνει πια στα σοβαρά την υποκριτική του καριέρα και μια σειρά νέων ηθοποιών, όπως η Ρούνι Μάρα και ο Μαξ Μινγκέλα. Το σενάριο βασίζεται στο βιβλίο «The accidental billionaires» του Μπεν Μέζριτς και το σενάριο γράφτηκε από τον Ααρον Σόρκιν, έναν από τους βασικούς σεναριογράφους της σειράς «Η δυτική πτέρυγα», χρησιμοποιώντας το ίδιο το Facebook σαν πηγή έμπνευσης. Χρήστες της σελίδας έδιναν τις ιδέες τους στον Σόρκιν, ο οποίος χρησιμοποίησε τη γλώσσα, τις προτάσεις και τη νοοτροπία των χρηστών προκειμένου να μπει περισσότερο μέσα στο θέμα. Ο Ζούκερμπεργκ, πάντως, δεν είναι καθόλου χαρούμενος με την ταινία. Οπως έχει δηλώσει, «θα προτιμούσα να μην κάνει κανείς μια ταινία για τη ζωή μου όσο είμαι ακόμη ζωντανός».

DEBENHAMS

Λευκωσία Debenhams Ledra | Λεμεσός Debenhams Olympia | Πάφος Debenhams Kinyras

ανοικτά και την Κυριακή

από τις 10 το πρωί μέχρι αργά το βράδυ

προσφορές για την ΚΥΡΙΑΚΗ 19 ΣΕΠΤΕΜΒΡΙΟΥ

Quality Foods at DEBENHAMS
Τμήμα Τροφίμων

1+1 ΔΩΡΕΑΝ FREE
2+1 ΔΩΡΕΑΝ FREE
1/2 ΤΙΜΗ PRICE
25% ΕΚΠΤΩΣΗ OFF
30% ΕΚΠΤΩΣΗ OFF
ΕΙΔΙΚΕΣ ΠΡΟΣΦΟΡΕΣ SPECIAL OFFERS
MEGA DEAL

KALLIMANIS ΚΑΛΑΜΑΡΙ ΜΕ ΡΥΖΙ 750γρ €5,76
KALLIMANIS ΘΑΛΑΣΣΙΝΑ ΣΕ ΡΙΖΟΤΟ 650γρ €5,95
KALLIMANIS ΓΑΡΙΔΕΣ ΠΙΛΑΦΙ 750γρ €7,78
KALLIMANIS ΣΟΥΠΙΑ ΜΕ ΣΠΑΝΑΚΙ 850γρ €7,94
KALLIMANIS ΟΚΤΑΠΟΔΙ ΜΕ ΚΟΦΤΟ ΜΑΚΑΡΟΝΑΚΙ 750γρ €7,94

ΑΝΘΡΟΣΙΑ ΗΛΙΑΝΘΕΛΑΙΟ 3λίτρα από/was €4,77 τώρα/now €3,99
ΧΟΙΡΙΝΟΣ ΚΙΜΑΣ ΣΠΑΛΑ το κιλό από/was €4,95 τώρα/now €3,95
DIXAN AROMATHERAPY ΥΓΡΟ ΤΖΕΛ ΜΑΓΚΝΟΛΙΑ 40 ΠΛΥΣΕΙΣ 2,5λίτρα από/was €10,24 τώρα/now €7,49
DIXAN AROMATHERAPY ΥΓΡΟ ΤΖΕΛ ΛΕΒΑΝΤΑ 40 ΠΛΥΣΕΙΣ 2,5λίτρα από/was €10,24 τώρα/now €7,49

ΑΡΤΟΠΟΙΕΙΟ | ΤΥΡΙΑ & ΑΛΛΑΝΤΙΚΑ | ΦΡΕΣΚΟ ΚΡΕΑΣ | ΚΑΒΑ | ΦΡΟΥΤΑ & ΛΑΧΑΝΙΚΑ

venue café AT DEBENHAMS
Σαλάτες για δύο άτομα μόνο €8,20
*Μέρες σαλάτας από το salad bar
Μπέργκερ στην πίτα και αναψυκτικό μόνο €5,70

ESTÉE LAUDER GIFT TIME
Με αγορά 2 προϊόντων περιποίησης προσώπου.
Ώρα ΓΙΑ ΔΩΡΑ! Αποκτήστε 3 υπέροχα δώρα ανανεώνοντας την επιδερμίδα σας με τις επιδιορθωτικές φόρμουλες της Estée Lauder.
Η προσφορά ισχύει μέχρι εξαντλήσεως των δώρων. Ένα δώρο ανά πελάτη.

Επίσης ανοικτά την Κυριακή

Λευκωσία: • Debenhams Ledra • Next Ledra • Peacocks Ledra • Glow Ledra
Λεμεσός: • Debenhams Olympia • Zako Koumandarias
Λάρνακα: • Next Larnaka
Πάφος: • Debenhams Kinyras • Peacocks Kinyras

«Μ' αγαπούς;» με πρωταγωνιστή τη Λευκωσία του σήμερα

Έρινα Χαραλάμπους
«Μ' αγαπούς;»
Πολιτιστικός Σύνδεσμος Πάνθεον

Της **ΑΥΓΗΣ ΛΙΛΛΗ**

Στο πρώτο της βιβλίο η Έρινα Χαραλάμπους παίζει με τις λέξεις των ηρώων του έργου και τις εικόνες της πόλης της, της Λευκωσίας. Αν και γεννημένη στην Πάφο, τα τελευταία 12 χρόνια ζει και εργάζεται στην πρωτεύουσα, η οποία, όπως υποστηρίζει, σε εικόνες, μυρωδιές, σημεία και λέξεις ξεπερνά τη μικρή της έκταση.

Στο βιβλίο «Μ' αγαπούς;» η πόλη, η συνισταμένη του χώρου, πρωταγωνιστεί. Μέσα από την ιστορία ζωντανεύουν εικόνες, δρόμοι και μυρωδιές από τη Λευκωσία του σήμερα, όπως τη ζουν οι ήρωες, όπως τη ζούμε ίσως κι εμείς. Η υπόθεση του έργου και οι χαρακτήρες είναι καθημερινοί. Ο καθένας θα μπορούσε να αναγνωρίσει μέσα από την πλοκή κάποιον φίλο, γνωστό ή ακόμη και τον εαυτό του, καθώς, όπως ο κάθε σύγχρονος άνθρωπος, οι ήρωες του βιβλίου περνούν από τη διαδικασία της αυτοκριτικής, της αυτογνωσίας, του ορισμού του βαθύτερου Εγώ και της προσωπικής τους ταυτότητας.

Η κεντρική ηρωίδα, η Σοφία, ζει την κάθε στιγμή της καθημερινότητάς της ανάμεσα σε φίλους: Βασικό συστατικό της ζωής της. Η οικογένεια αποτελεί για την ίδια ένα κεφάλαιο ιδιαίτερα ευαίσθητο, το οποίο, ενώ αποφεύγει επιμελώς, εκείνο ξεδιπλώνεται απρόκλητα και την καλεί σε αναμέτρηση με την πραγματικότητα, την τόσο σχετική για τον καθένα.

Η ανομοιογενής μορφή του έργου αποτελεί ίσως και το πιο ενδιαφέρον κομμάτι του βιβλίου, καθώς αναδεικνύει το ταλέντο της συγγραφέως και την πρωτότυπη γραφή της. Ο λόγος της είναι και πεζός και ποιητικός, γεγονός που καθιστά δυσκολότερο και τον προσδιορισμό του είδους του έργου.

Έχοντας συγκεκριμένη πλοκή και διακριτούς χαρακτήρες, με διαλόγους που ενεργοποιούν τη δράση, θα μπορούσε εύκολα να χαρακτηριστεί μυθιστόρημα. Ωστόσο, αυτό εξ υπαρχής αποκλείεται λόγω της περιορισμένης του έκτασης, αλλά κυρίως λόγω των εμβόλιμων «ψηγμάτων» άλλων ειδών, όπως εκείνων της επιστολογραφίας και του ημερολογίου. Από την άλλη, τα ποιητικά κείμενα, τα μοναδικά που δεν έτυχαν γλωσσικής επεξεργασίας ή επιμέλειας, ορίζονται από την ίδια τη συγγραφέα ως μια προσπάθεια συνειρμικής γραφής, παιχνιδισμάτων με τις λέξεις, στα οποία εντοπίζεται ένα ιδιαίτερα λυρικό ύφος. Οι ενότητες αυτές, οιονεί χορικά μέρη αρχαίου δράματος, ξεκουράζουν τον αναγνώστη και ενίοτε μεταφέρουν τη συναισθηματική διάθεση του ήρωα. Τέλος, τα εξαιρετικά πρωτότυπα «σοφίσματα» αποτελούν ένα γλωσσικό κράμα δημοτικής και καθαρεύουσας εν είδει συμπερασμάτων, άλλοτε χιουμοριστικών κι άλλοτε υπαρξιακών, που χωρίζουν και κατά κάποιον τρόπο το έργο σε θεματικές ενότητες.

Θα μπορούσε να πει κανείς λοιπόν ότι πρόκειται για μία αξιοσημείωτη προσπάθεια ανάμειξης ειδών με τη μορφή νουβέλας, λόγω της έκτασης του βιβλίου, του σχετικά μικρού χρονικού διαστήματος κατά το οποίο διαδραματίζονται τα γεγονότα, αλλά και της ψυχογραφικής απόδοσης των χαρακτήρων.

Πέραν των λογοτεχνικών «τεχνασμάτων» και της περίτεχνης γραφής, οι ζωντανοί διάλογοι και η γρήγορη πλοκή κρατούν αμείωτο το ενδιαφέρον και την αγωνία του αναγνώστη μέχρι το τέλος.

Το βιβλίο επιμελήθηκε γραφιστικά η Ιωάννα Κανάρη Παπαδοπούλου, μέσα από μια διαφορετική προσέγγιση, καθώς, όπως η ίδια αναφέρει, «ενώ η παραδοσιακή εικονογράφηση ενός βιβλίου αναδεικνύει το κείμενο, δημιουργώντας τις εικόνες, στο "Μ' αγαπούς;" το ίδιο το κείμενο γεννά τις εικόνες και δημιουργεί σκηνικά, οπότε οποιαδήποτε παραδοσιακή προσέγγιση θα ήταν περιττή. Σε αυτή την περίπτωση οι λέξεις ξεπηδούν από το κείμενο, χάνονται πίσω από επικεφαλίδες, κρύβονται στην άκρη της σελίδας. Τα γράμματα, τα στοιχεία δηλαδή που αποτυπώνουν ορατά στο χαρτί αυτό που σκεφτόμαστε, λέμε, συζητάμε, γίνονται σχηματικές ενότητες έτοιμες να μεγαλώσουν, να μικρύνουν, να πολλαπλασιαστούν, να απομονωθούν… Χρησιμοποίησα λοιπόν τα σχήματα των γραμμάτων, θεωρώντας ότι έτσι το κείμενο αποκτά την ελευθερία να δράσει, να αναπνεύσει και εν τέλει να σκιαγραφήσει την παιδικότητα της Σοφίας και το παιχνίδισμα των λέξεων όπως εμφανίζεται στο μυαλό της».

Η Έρινα Χαραλάμπους γεννήθηκε στην Πάφο τον Απρίλιο του 1980. Σπούδασε Κλασική Φιλολογία και Συμβουλευτική. Το βιβλίο της «Μ' αγαπούς;» εκδόθηκε τον Μάιο του 2010 από τον Πολιτιστικό Σύνδεσμο Πάνθεον. Τυπώθηκε στο Irida Graphic Arts και χορηγός της έκδοσης είναι ο Οργανισμός Νεολαίας Κύπρου.

Το βιβλίο διατίθεται στο κατάστημα του Πολιτιστικού Συνδέσμου Πάνθεον «The House of Larimeloon» και σε βιβλιοπωλεία παγκύπρια. Διανομέας: Ηλίας Επιφανίου.

Η κ. Αυγή Λίλλη είναι συγγραφέας

«Βίνκελμαν, ή το πεπρωμένο»

Ιστορίες γεμάτες αισθήματα, ιδέες, μοναξιά και σκληρότητα

ΑΛΕΞΑΝΔΡΟΣ ΙΣΑΡΗΣ
Βίνκελμαν, ή το πεπρωμένο
εκδ. Κίχλη
σελ. 305

Της **ΚΑΤΕΡΙΝΑΣ ΣΧΙΝΑ**

«Βίνκελμαν, ή το πεπρωμένο», ονομάζει την πρόσφατα εκδομένη συλλογή διηγημάτων του ο Αλέξανδρος Ισαρης· ωστόσο, διαβάζοντας τα στοχαστικά, εξομολογητικά του αφηγήματα, μπαίνει κανείς στον πειρασμό να αλλάξει το δεύτερο συνθετικό του τίτλου, να το αντικαταστήσει με τη φράση «ή η μοναξιά». Γιατί μπορεί τις ιστορίες του να διαπερνά, επιτακτικό, το ερώτημα περί των ορίων της αυτεξουσιότητας του ανθρώπου, μπορεί στις ζωές των ηρώων του να υπερισχύει το «ουκ εφ' ημίν» των Στωικών – δηλαδή η Ειμαρμένη, λόγος και νομοτέλεια του Παντός –, ωστόσο, αυτή ακριβώς η παρουσία της μοίρας βαθαίνει το αίσθημα της απομόνωσης, μιας κάποιας ψυχικής εξάντλησης, που καθιστά συγκινητικά ευάλωτα τα πρόσωπα του βιβλίου του.

Στις ιστορίες του, οι οποίες εκτυλίσσονται μέσα σε μιαν αχλύ που διαθλά την πραγματικότητα και την ανασυγκροτεί ως ψυχική συνθήκη, οι ήρωες ακινητούν σε μια μεταιχμιακή στιγμή που κόβει τη ζωή τους στα δυο, υποχρεώνοντάς τους να αντιληφθούν την αλήθεια της, άλλοτε αφόρητα οδυνηρή και άλλοτε απελευθερωτική, παρά τη σκληρότητά της. Αυτό το «τίποτα δεν είναι σταθερό, αιώνιο και παντοτινό», που συνειδητοποιούν τα πρόσωπα των ιστοριών του μέσα από μιαν αναπάντεχη μεταστροφή της καθημερινότητας, συνοψίζει, εξ άλλου, την τραγικότητα του ανθρώπινου βίου.

Και στο πρώτο αφήγημα του βιβλίου, που δίνει στη συλλογή τον τίτλο της, και στον «Βέρθερο», όπου τυχαίες συναντήσεις υπενθυμίζουν και πάλι ότι τα πράγματα «απορρέουν από άλλα και αδιάκοπα εμπλέκονται με άλλα σε μια απαραβίαστη αλληλουχία», καθώς έλεγαν οι Στωικοί, και πως αυτή η αντενέργεια προκαλεί το απρόοπτο και

> *Ολα τα αφηγήματα του Ισαρη συνομιλούν με μουσικά έργα, κινηματογραφικές ταινίες, ζωγραφικούς πίνακες, λογοτεχνικά αριστουργήματα.*

το εγκαθιστά στο κέντρο της ζωής ως ρυθμιστικό της παράγοντα, ο αναγνώστης αισθάνεται να βαδίζει στις παρυφές της πραγματικότητας.

Γιατί δεν είναι μόνο το πεπρωμένο που καθοδηγεί τα βήματα των ανθρώπων, είναι και το ασυνείδητο, η πιο βαθιά πτυχή του εαυτού μας. Αισθήματα, ιδέες, παρορμήσεις, φαντασιώσεις που βρίσκονται έξω από τη συνειδητή αντίληψη σπρωγμένες σε αθέατα ψυχικά βάθη, αναδύονται στο συνειδητό τις στιγμές που χαλαρώνει η λογοκρισία του εγώ, την ώρα των ονείρων – κι αυτά αποτελούν για τον Ισαρη σημαντικό στοιχείο της πλοκής, επιτείνοντας συχνά τη δραματική ένταση. Ενα ενύπνιο, μια παραίσθηση, βασιλικές οδοί προς το ασυνείδητο και τα δυο, δίνουν στον ονειρευόμενο τη δυνατότητα να αγγίξει τα πράγματα που απουσιάζουν, έμμεσα να τα προσεγγίσει, να πάψει επιτέλους να τα αγνοεί, να τα δει και ίσως να τα κατανοήσει. Παρούσες σ' όλη την έκταση των ιστοριών του Αλέξανδρου Ισαρη η αφαίρεση και η φαντασία, δίνουν το μέτρο του εξανθρωπισμού του ανθρώπου, όταν καταφέρνει να υπερβεί εκείνο το ζωικό του μέρος που αδυνατεί να συλλάβει το άφατο, το αψηλάφητο, το διφορούμενο, το απόν. Ομως, από τις ιστορίες του Ισαρη δεν απουσιάζει η υλικότητα – κάθε άλλο. Το σώμα, κατ' αρχάς, είναι συνεχώς παρόν: ωραίο ή πρώην ωραίο, φθαρμένο ή τυλιγμένο σε χρυσαφιά αχλύ σαν αναγεννησιακός πίνακας, γερασμένο, παραμορφωμένο από το πάχος, υπαγορεύει επιτακτικά τις επιθυμίες του, τις διατρανώνει, τις αφήνει να το κατακλύσουν. Επιθυμίες ηδονής και επιθυμίες καταστροφής, πλήρους εξάλειψης· επιθυμίες εγκατάλειψης στη ζωικότητα, και επιθυμίες εξαΰλωσης. Ταυτόχρονα και κυρίως, ανάγκη για στοχασμό, για αισθητική απόλαυση, για υπέρβαση της υλικότητας ενδεχομένως μέσα από την κατάφαση σ' αυτήν.

Ολα τα αφηγήματα του Ισαρη συνομιλούν με μουσικά έργα, κινηματογραφικές ταινίες, ζωγραφικούς πίνακες, λογοτεχνικά αριστουργήματα, σε μια αναζήτηση του αισθητικά συγκλονιστικού με κατεύθυνση κατά βάσιν κεντροευρωπαϊκή, πνιγμένη στις ομίχλες της υπαρξιακής αναζήτησης.

Πρώτα σε πωλήσεις

Αυτήν την εβδομάδα — Μελέτες, λευκώματα, βιογραφίες

		Εβδομάδες στη λίστα
1.	**Η μοίρα της σύγχρονης Ελλάδας, του Κώστα Αξελού, μετ. Κατερίνα Δασκαλάκη (Νεφέλη).** Ενα επίκαιρο κείμενο του Ελληνα φιλόσοφου γραμμένο τη δεκαετία του '50.	11
2.	**Συνάντηση, του Μίλαν Κούντερα, μετ. Γιάννης Χάρης (Εστία).** Ενα ακόμα δοκίμιο γραμμένο σαν μυθιστόρημα για υπαρξιακά θέματα, παλιούς έρωτες, σκέψεις και αναμνήσεις.	14
3.	**Μαρτυρίες μιας διαδρομής, της Ελλης Παππά (Μουσείο Μπενάκη).** Η πολιτική διαθήκη μιας γυναίκας που συνέδεσε το όνομά της με τις σκληρότερες στιγμές της σύγχρονης ιστορίας.	1
4.	**Συνδεδεμένοι, η εκπληκτική δύναμη των κοινωνικών δικτύων και πώς αυτά διαμορφώνουν τη ζωή μας, των Nicholas Christakis και James Fowler (Κάτοπτρο).** Ανατομία των σύγχρονων σχέσεων.	26
5.	**Δημοκρατικός Στρατός Ελλάδος 1946 - 1949, του Νίκου Μαραντζίδη (Αλεξάνδρεια).** Μια συνολική εικόνα του ΔΣΕ και η επανατοποθέτηση του φαινομένου στο πλαίσιο της δεκαετίας του '40.	18
6.	**Κατά κεφαλήν καλλιέργεια, του Χρήστου Γιανναρά (Ιανός).** Μερικές διαπιστώσεις για τα φαινόμενα σήψης της ελληνικής κοινωνίας και τη διέξοδό της.	2
7.	**Το στρατηγικό βάθος, του Αχμέτ Νταβούτογλου, μετ. Ν. Ραπτόπουλος (Ποιότητα).** Μια ανάλυση που βοηθάει να κατανοήσουμε τον τρόπο που δρα η τουρκική διπλωματία.	15
8.	**Οδοιπορικό στις χώρες της Βίβλου, του Ρεζίς Ντεμπρέ, πρ. Σταύρος Ζουμπουλάκης, μετ. Αννα Καρακατσούλη (Πόλις).** Πορεία και ερωτήματα στις χώρες της Βίβλου.	10
9.	**Η Μεγάλη Ιδέα, του Βασίλη Κρεμμυδά (Τυπωθήτω).** Μια καταγραφή των μεταμορφώσεων του εθνικού ιδεολογήματος.	14
10.	**Βία, έξι λοξοί στοχασμοί, του Σλάβοϊ Ζίζεκ, μετ. Νεκ. Καλαϊτζής (Scripta).** Η βία έτσι όπως εμφανίζεται σε διαφορετικές πλευρές της κοινωνίας και του πολιτισμού.	19

Κείμενα που αποκαλύπτουν ρόλους και δράσεις των πρωταγωνιστών του ελληνικού αριστερού κινήματος.

Μια δολοφονημένη γηραιά κυρία και ο σκύλος της.

Αυτήν την εβδομάδα — Λογοτεχνία

		Εβδομάδες στη λίστα
1.	**Το νησί, της Βικτόρια Χίσλοπ, μετ. Μιχ. Δελέγκος (Διόπτρα).** Η Σπιναλόγκα και η τοπική κοινωνία όταν η λέπρα ήταν ακόμη ταμπού.	5
2.	**Ο αγαπημένος μαθηματικός τύπος του καθηγητή, της Yoko Ogawa, μετ. Παναγιώτης Ευαγγελίδης (εκδ. Αγρα).** Ενας λαμπρός 60χρονος καθηγητής, έπειτα από ένα ατύχημα, ζει με μια βραχεία μνήμη μόλις 80 λεπτών.	5
3.	**Το τελευταίο τσιγάρο, της Λένας Μαντά (Ψυχογιός).** Ενας ήρωας που βρίσκεται διαρκώς σε κρίσιμες αποφάσεις και αναζητεί ένα τσιγάρο...	16
4.	**Δέκα ετών, διαζευγμένη, της Ναζούντ Αλι, μετ. Θωμάς Σκάσσης (Μοντέρνοι Καιροί).** Η αληθινή ιστορία μιας 10χρονης από την Υεμένη που τόλμησε να ζητήσει διαζύγιο!	10
5.	**Γυναικών μικρές και πολύ μικρές ιστορίες, του Μιχάλη Γκανά (Μελάνι).** Η καταβύθιση ενός ποιητή στον πεζό λόγο και στις όψεις πολλών γυναικών.	21
6.	**Ο παλαιοβιβλιοπώλης Μέντελ και η αόρατη συλλογή, του Στέφαν Τσβάιχ, μετ. Μαρία Τοπάλη (Αγρα).** Δύο νουβέλες για το πάθος της εμμονής και της συλλογής. Για τη διαφορετικότητα.	3
7.	**Η ξυπόλυτη των Αθηνών, της Φιλομήλας Λαπατά (Καστανιώτης).** Ιστορίες στην Αθήνα της Μπελ Επόκ.	11
8.	**Χίμαιρα, του Ναγκίμπ Μαχφούζ, μετ. Πέρσα Κουμούτση (Καστανιώτης).** Μια ιστορία, με τον τρόπο του Μαχφούζ, για την αγάπη, το μίσος, τον έρωτα και την προδοσία.	1
9.	**Η ταπείνωση, του Φίλιπ Ροθ, μετ. Κατερίνα Σχινά (Πόλις).** Οταν ο ηθοποιός Σάιμον Αξλερ ανακαλύπτει στα 60 του ότι έχει χάσει ταλέντο και αυτοπεποίθηση.	15
10.	**Ενας Τσετσένος σκύλος στη Μασσαλία, του Μισέλ Μεζονέβ, μετ. Αλίκη Κεραμίδα (Πόλις).** Μια ηλικιωμένη δολοφονείται σε προάστιο της Μασσαλίας και στην κηδεία παρευρίσκονται δυο - τρεις γείτονες και ο σκύλος της.	2

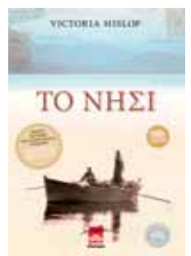

Το απόλυτο μπεστ σέλερ διεκδικεί νέο αναγνωστικό κοινό λόγω της τηλεοπτικής μεταφοράς του.

Μια ευαίσθητη ξενάγηση στα μονοπάτια του μυαλού και της ψυχής.

Η «Κ» προτείνει

Οσα δεν ξέρουμε για φυτά που βρίσκονται δίπλα μας και γιατρεύουν πολλά.

Αρωματικά φαρμακευτικά φυτά και αιθέρια έλαια, των Στ. Κατσιώτη - Πασχ. Χατζοπούλου (αφοι Κυριακίδη). Ενα σύγχρονο εγχειρίδιο-βιβλίο που αποτελεί έναν πρακτικό οδηγό με τις απαραίτητες θεωρητικές και τεχνικές γνώσεις, σχετικά με τη σφαιρική αντιμετώπιση και αξιοποίηση των φαρμακευτικών φυτών και των αιθέριων ελαίων.

Τα στοιχεία αυτή την εβδομάδα έδωσαν τα βιβλιοπωλεία:
Αναγνώστης (Πυρσινέλλα 11, Ιωάννινα), **Ελευθερουδάκης** (αλυσίδα), **Εστία** (Σόλωνος 60, Αθήνα), **Ευριπίδης** (Ανδρέα Παπανδρέου 11, Χαλάνδρι), **Ιανός** (Αθήνα, Θεσσαλονίκη), **Μικρός Κοραής** (Παπάγου 7 και Αριστοφάνους, Χαλάνδρι), **Metropolis** (αλυσίδα), **Οιωνός** (Κολοκοτρώνη 11, Λαμία), **Παπασωτηρίου** (αλυσίδα), **Πάπυρος** (Απλωταριάς 42-44, Χίος), **Πολιτεία** (Ασκληπιού 1-3, Αθήνα), **Πρωτοπορία** (Γεροκωστοπούλου 31-33, Πάτρα).

• Τα συνεργαζόμενα βιβλιοπωλεία δίνουν αριθμό των αντιτύπων που πουλήθηκαν, στη διάρκεια της περασμένης εβδομάδας.

Επιμέλεια: **ΟΛΓΑ ΣΕΛΛΑ**

Νέες εκδόσεις

ΚΛΑΣΙΚΟΙ

ΝΙΚΟΛΑ ΜΠΟΥΑΛΩ
Ποιητική Τέχνη
μετ. Φανή Παιδή
εκδ. Στιγμή, **σελ.** 115

Μέχρι τα μέσα του 19ου αιώνα ο Nicolas Boileau (1606-1684) αντιμετωπιζόταν με ειρωνεία ως σχολαστικός, αφυδατωμένος δάσκαλος, εμπαθής πολέμιος των Μοντέρνων. Σήμερα, η θέση του στα γαλλικά γράμματα θεωρείται ισάξια με αυτή του Μολιέρου, του Ρακίνα και του Λαφοντέν. Στην «Ποιητική Τέχνη», κεντρική θέση κατέχει η «Ποιητική» του Ορατίου και το «Περί Υψους» του Λογγίνου και μικρότερη η «Ποιητική» του Αριστοτέλη. Παρά τις καυστικότατες σάτιρές του, ο Μπουαλώ εξασφάλισε την εύνοια του βασιλέως Ηλίου, Λουδοβίκου του 14ου, και έγινε μέλος της αυλής του.

ΞΕΝΗ ΠΕΖΟΓΡΑΦΙΑ

LANZA DEL VASTO
Τρεις μήνες με τον Γκάντι
μετ. Αγγελος Φιλιππάτος
εκδ. Ροές, **σελ.** 207

Ο συγγραφέας γεννήθηκε το 1901 στη Σικελία. Εκανε τη διδακτορική του διατριβή στη φιλοσοφία και ασχολήθηκε με τη γλυπτική, τη μουσική και την ποίηση. Για να εμβαθύνει τις εμπειρίες του, ξεκίνησε το 1936 για την Ινδία. Η αφήγηση της παραμονής του στο Βάρντχα, μια μικρή πόλη όπου βρισκόταν η σχολή του Μαχάτμα Γκάντι, αποτελεί τον κεντρικό άξονα του έργου του «Προσκύνημα στις πηγές» και μας προσφέρει μια από τις πιο σημαντικές μαρτυρίες για τον απελευθερωτή της Ινδίας και για τις ανθρωπιστικές του ιδέες.

JOHN CONNOLLY
Οι εραστές
μετ. Σαμάνθα Κωνσταντέα
εκδ. Bell **σελ.** 384

Εχοντας χάσει την άδεια του ιδιωτικού ντέτεκτιβ, ο Τσάρλι Πάρκερ βγάζει τα προς το ζην σε ένα μπαρ στο Πόρτλαντ και προσπαθεί να μην έχει άλλα μπλεξίματα. Αλλά κρυφά ασχολείται με την πιο προσωπική απ' όλες τις υποθέσεις του μέχρι σήμερα. Μια ιστορία που τον γυρίζει πίσω στο παρελθόν, όταν ο πατέρας του, αστυνομικός στη Νέα Υόρκη, σκότωσε ένα νεαρό ζευγάρι - ένα αγόρι και ένα κορίτσι μόλις λίγο μεγαλύτερα από τον γιο του. Και ύστερα αυτοκτόνησε. Καμιά εξήγηση δεν δόθηκε ποτέ γι' αυτήν την πράξη. Και τώρα ο Πάρκερ βρίσκεται αντιμέτωπος με τα ψέματα που στοίχειωσαν τη ζωή του.

THOMAS LEVENSON
Ο μαθηματικός και ο παραχαράκτης
μετ. Νίκος Αποστολόπουλος
εκδ. Τραυλός **σελ.** 464

Λονδίνο 1700. Προκειμένου να αντεπεξέλθει στο κόστος των πολέμων, η κυβέρνηση δανείζεται όλο και μεγαλύτερα ποσά. Το έθνος βρίσκεται στα πρόθυρα της χρεοκοπίας. Μια συμμορία από παραχαράκτες -εκμεταλλευόμενη τη διαφορά ισοτιμίας ανάμεσα στον χρυσό και τον άργυρο- λιώνει τα λιγοστά νόμιμα κέρματα και πουλάει το ασήμι στο Παρίσι στην τιμή του χρυσού. Και στη συνέχεια κόβει πλαστά νομίσματα και τα ρίχνει στην αγορά. Το Στέμμα απευθύνεται στο πιο άξιο τέκνο του: στον Ισαάκ Νεύτωνα, τον ιδρυτή της σύγχρονης επιστήμης. Και ο μεγαλύτερος μαθηματικός όλων των εποχών μεταμορφώνεται στον πιο ευφάνταστο ντέτεκτιβ.

ΚΟΙΝΩΝΙΟΛΟΓΙΑ

ERIK NEVEU
Κοινωνιολογία των κοινωνικών κινημάτων Ιστορίες κινημάτων από τον Μεσαίωνα μέχρι σήμερα
μετ. Μαρλέν Λογοθέτη
εκδ. Σαββάλας, **σελ.** 550

Το έργο αποτελεί μια περιήγηση στις θεωρήσεις για τη συλλογική δράση και τα κοινωνικά

κινήματα από τα μέσα του 19ου αιώνα μέχρι σήμερα, ενώ οι «Ιστορίες κινημάτων από τον Μεσαίωνα μέχρι σήμερα» που το συνοδεύουν, συμβάλλουν στην κατανόηση εκείνου που υποστηρίζει ο συγγραφέας, ότι δηλαδή τα κοινωνικά κινήματα αποτελούν «σύνθετες πολιτικές διαδικασίες και μια σταθερά της κοινωνικής ζωής». Το συμπέρασμα είναι σαφές: Τα κοινωνικά κινήματα δεν μπορεί να αντιμετωπίζονται εν θερμώ και εξ ορισμού ως απορριπτέες κοινωνικές εκφάνσεις. Διότι πάντοτε εκφράζουν προσδοκίες και απογοητεύσεις από το υπάρχον πρότυπο εξουσίας.

ΠΕΡΙΟΔΙΚΟ

Δελτίο Βιβλικών Μελετών
τόμος 26ος, έτος 36
εκδ. Αρτος Ζωής, **σελ.** 161

Το τεύχος κυκλοφορεί με αφιέρωμα στην «Αγία Γραφή και στον σύγχρονο ευρωπαϊκό πολιτισμό» με τις παρεμβάσεις των ομιλητών στο ομώνυμο διεθνές συνέδριο που διοργάνωσαν τον Νοέμβριο του 2007 το Παιδαγωγικό Ινστιτούτο και η Ελληνική Βιβλική Εταιρεία. Ανάμεσα στα κείμενα συγκαταλέγονται: Ευ. Βενιζέλος «Ο ενιαίος ευρωπαϊκός συνταγματικός χώρος και το θρησκευτικό φαινόμενο», Στ. Παπαθεμελής «Ο Ευρωπαίος ως πολίτης του κόσμου και η βιβλική παράδοση για τον άνθρωπο και την οικουμένη», Ιω. Καραβιδόπουλος «Πολιτισμική ανθρωπολογία και Αγία Γραφή», Ulrich Luz «Interpretation of the Bible in postmodern Europe», Ιωάννης Πέτρου «Ανθρωπος, θρησκεία, πολιτισμός στο πλαίσιο της Ευρωπαϊκής Ενωσης», Βάλτερ Πούχνερ «Το φιλί του Ιούδα και οι μεταμορφώσεις του Χριστού».

ΛΕΥΚΩΜΑ

ΒΑΡΒΑΡΑ ΣΤΥΛ. ΧΑΡΑΛΑΜΠΙΔΟΥ
Ιερά Βασιλική Πατριαρχική και Σταυροπηγιακή Μονή Παναγίας Σουμελά Πόντου
σελ. 479

Ιδρύθηκε τον 4ο αιώνα από τους μοναχούς Βαρνάβα και Σωφρόνιο, όταν ακολούθησαν την εικόνα της Παναγίας της Αθηνιώτισσας που αγιογράφησε ο Ευαγγελιστής Λουκάς. Κατά την τραγική έξοδο του 1923 χάθηκαν όλα τα πολύτιμα κειμήλιά της εκτός από τη θαυματουργή εικόνα της Παναγίας Σουμελιώτισσας, τον Σταυρό με το Τίμιο Ξύλο του Μανουήλ Κομνηνού και το Ευαγγέλιο του Οσίου Χριστοφόρου, που διασώθηκαν με περιπετειώδη τρόπο. Το βιβλίο παρακολουθεί τη μακραίωνη ιστορία της Μονής που υπήρξε το μεγαλύτερο πνευματικό καθίδρυμα του ελληνισμού της Ανατολής.

Επιμέλεια: **Ζ.Π.Χ.**

Παλαιστίνιοι ράπερ τραγουδούν στις ΗΠΑ για την ελευθερία

«Θέλουμε να πούμε την ιστορία της Γάζας όπως τη ζούμε εκεί»

AP/TARA TODRAS-WHITEHILL

Οι Παλαιστίνιοι ράπερ της ομάδας DARG Team τραγουδούν αραβικό ραπ στα συντρίμμια βομβαρδισμένων κτιρίων, κάνουν πρόβες σε καταυλισμούς και σπίτια και γυρνούν τα βιντεοκλίπ τους στους δρόμους της αγαπημένης τους πατρίδας, της Γάζας.

Της **ΣΑΝΤΡΑΣ ΒΟΥΛΓΑΡΗ**

«Για να σπάσουν όλοι οι φραγμοί που μας κρατάνε πίσω και να επικοινωνήσουμε με τον ελεύθερο κόσμο μέσα από τη μουσική μας...». Δεν ήταν και τόσο απλό. Να βγουν από τη Γάζα για λίγες εβδομάδες και να φτάσουν μέχρι το Berkeley των Ηνωμένων Πολιτειών της Αμερικής ύστερα από συναυλίες στη Γενεύη και άλλες ευρωπαϊκές πόλεις, οι τέσσερις Παλαιστίνιοι ράπερ ιδρυτές της μουσικής ομάδας DARG Team (DA-Arabian Revolutionary Guys). «Σε αντίθεση με άλλους Παλαιστινίους της ηλικίας μας, δεν είναι το όνειρό μας να ζήσουμε στο εξωτερικό», λένε οι ίδιοι σε δηλώσεις τους στην «Κ».

Τους επιτρέπεται να δίνουν συναυλίες μόνο με συγκατάθεση της κυβέρνησης της Χαμάς, ενώ πρέπει να εξηγούν στον κόσμο «ότι δεν είμαστε Αμερικανοί»

Υστερα από την επίθεση του ισραηλινού στρατού στον στόλο των εθελοντών που κατευθυνόταν τον Μάιο στην Παλαιστίνη, δεν χρειάστηκε πολύ να αναγκαστεί η αιγυπτιακή κυβέρνηση να επιτρέψει την απαγορευμένη έξοδο από τη χώρα τους. Με την ελπίδα πως αυτή θα είναι η αρχή ενός κινήματος που θα επιτρέπει πολιτιστικές ανταλλαγές και μεγαλύτερη ελευθερία κινήσεων στους κατοίκους της Γάζας. Βοήθεια και υποστήριξη στους DARG Team δόθηκε από διάφορους φορείς κυρίως από την αμερικανική κοινωνική ομάδα Center for Transformative Change, η οποία επισκέφτηκε τον περασμένο Ιανουάριο τη Γάζα και γνώρισε από κοντά το έργο της ομάδας.

Ελευθερία του λόγου

Οι DARG Team είναι τέσσερις καταπληκτικοί τύποι που χορεύουν και τραγουδούν αραβικό ραπ στα συντρίμμια βομβαρδισμένων κτιρίων στη Γάζα, κάνουν πρόβες σε καταυλισμούς και δωμάτια σπιτιών. Είναι οι Bassam El Masry, Mohammed Massri, Sami Srour και Mohammed Antar. «Πώς θα λύσουμε τα πολιτικά, κοινωνικά, σωματικά, οικονομικά, περιβαλλοντικά προβλήματά μας με ειρηνικό τρόπο;» αναρωτιούνται οι DARG ψάχνοντας «μια νέα θεωρία για την ελευθερία του λόγου», όπως σχολιάζουν οι ίδιοι, λειτουργώντας κατά κάποιο τρόπο ως εκπρόσωποι της νεολαίας της Γάζας, η οποία αποτελεί την πλειονότητα του ενάμισι εκατομμυρίων κατοίκων της.

Δύσκολο να βρίσκεσαι ανάμεσα στον ισραηλινοαιγυπτιακό αποκλεισμό της περιοχής δίχως κανένα περιθώριο δράσης. Από την άλλη, να αισθάνεσαι την αυστηρή πλευρά της ίδιας σου της θρησκείας του Ισλάμ, σε αυτή την περίπτωση τους ηγέτες της Χαμάς, να κοιτούν με μισό μάτι τις ραπ δραστηριότητές σου. «Πιστεύουμε ότι έχουμε πολύ μεγάλη ευθύνη απέναντι στους εαυτούς μας και στην κοινωνία μας να εκφράσουμε αυτά που νιώθουμε», λένε οι DARG, οι οποίοι ίδρυσαν την ομάδα τους το 2004.

Είναι νέοι, δυναμικοί και πολύ αισιόδοξοι για το μέλλον της Γάζας, παρά τα προβλήματα που αντιμετωπίζει η περιοχή. Σε ένα από τα τραγούδια τους για τον πόλεμο στη Δυτική Οχθη ευχαριστούν όσους πρόσφεραν την υποστήριξή τους. Εκείνοι συναντιόντουσαν και κάπνιζαν ναργιλέ στα τρίωρα διαλείμματα μεταξύ των συγκρούσεων που έδιναν οι ισραηλινές δυνάμεις στους κατοίκους της Γάζας για να μαζέψουν τρόφιμα και άλλες προμήθειες.

Ανατολίτικοι ρυθμοί

Αν και οι DARG συνθέτουν δυτικού στυλ ραπ μουσική, επιμένουν ότι οι στίχοι και οι ρυθμοί είναι ανατολίτικοι. Τραγουδούν για την Παλαιστίνη, την παιδική ηλικία, τη φιλία και τις πολιτικές διαφορές στην παλαιστινιακή κοινωνία.

Πριν η Χαμάς αποκτήσει την κυριαρχία στη Γάζα, τον Ιούνιο του 2007, μπορούσαν να οργανώνουν πάρτι χωρίς να χρειάζεται έγκριση. Τώρα τους επιτρέπεται να δίνουν συναυλίες μόνο με συγκατάθεση της κυβέρνησης. Λένε πως μέχρι και 700 άνθρωποι έχουν μαζευτεί στις μουσικές συγκεντρώσεις τους, άντρες και γυναίκες μαζί, αν και κάθονται σε διαφορετικές θέσεις.

AP/HATEM MOUSSA

«Επειδή παρουσιάζουμε μια άλλου είδους μουσική, πρέπει να εξηγούμε στον κόσμο ότι δεν είμαστε Αμερικανοί», λένε. «Πολλοί αντιπαθούν οτιδήποτε δυτικό. Ακόμη και την έγκριση των οικογενειών μας χρειάστηκε να πάρουμε γι' αυτό που κάνουμε». Οι DARG στην καθημερινότητά τους είναι φοιτητές και εθελοντές στην Παλαιστινιακή Ερυθρά Ημισέληνο.

Το όνειρό τους έχει επιτέλους γίνει πραγματικότητα: «Θέλουμε να πούμε την ιστορία της Γάζας όπως τη βλέπουν όσοι ζουν εκεί. Δεν είναι όλοι οι κάτοικοι της πολεμιστές ή μέλη πολιτικών ομάδων. Υπάρχουν πολλά παραπάνω στη Γάζα από τον πόλεμο». Στο παρελθόν, σε έναν από τους DARG δόθηκε η ευκαιρία να μεταναστεύσει στη Νορβηγία. Εκείνος αρνήθηκε γιατί, όπως ισχυρίζεται, υπάρχει κάτι στη Γάζα που τον κρατάει εκεί. «Αγαπάμε τη χώρα μας, αλλιώς δεν θα τραγουδούσαμε γι' αυτήν. Ο κόσμος φαντάζεται ένα έθνος τρομοκρατών όπου οι γυναίκες καταπιέζονται και οι άντρες πετούν βόμβες. Ομως, εάν μάθουν ότι οι παλαιστινιακές οικογένειες κολυμπούν τα απογεύματα της Παρασκευής, διαβάζουν βιβλία, τραγουδούν ραπ για φυλακισμένους φίλους τους τη νύχτα, τότε ίσως θα μπορούσαν να αμφισβητήσουν την υποστήριξη της Αμερικής στην ισραηλινή επίθεση ενάντια σε έναν τόσο ευάλωτο πληθυσμό».

Και βραβείο

Τον Μάιο που μας πέρασε οι DARG Team βραβεύτηκαν για το βιντεοκλίπ τους «Long Live Palestine», μια συγκλονιστική δουλειά που τους δείχνει να περπατούν στη Γάζα, να τραγουδούν στο στούντιο με παράλληλη προβολή τραγικών σκηνών στους δρόμους της πόλης. Για χθες το βράδυ είχε προγραμματιστεί η πρώτη τους ζωντανή εμφάνιση μπροστά σε αμερικανικό κοινό, στο πάρκο Martin Luther King Civic Center Park του Μπέρκλεϊ στο πλαίσιο του φεστιβάλ Sit for Change.

Το **must** παρουσιάζει... τους καλύτερους σεφ του **γαστρονόμου**

• 8 Σεφ
• 14 βιβλία
• 700 συνταγές

Το No1 σε πωλήσεις lifestyle περιοδικό στην Κύπρο

1. Αλέξανδρος Παπανδρέου Ντομάτα
2. Εύη Βουτσινά Καθημερινή μαγειρική
3. Αλέξανδρος Γιώτης Νόστιμον και υγιεινόν
4. Χριστόφορος Πέσκιας Ιδιαίτερα μαθήματα υψηλής μαγειρικής
5. Νένα Ισμυρνόγλου Λάδι και λεμόνι
6. Μυρσίνη Λαμπράκη Όσπρια
7. Ντίνα Νικολάου Τι τρώμε σήμερα;
8. Εύη Βουτσινά Τα νηστήσιμα
9. Χριστόφορος Πέσκιας Ελληνική κουζίνα
10. Αλέξανδρος Παπανδρέου Γρήγορα στο τηγάνι
11. Μυρσίνη Λαμπράκη Σαλάτες
12. Αλέξανδρος Γιώτης Συνταγές απ' όλο τον κόσμο
13. Ντίνα Νικολάου Αλμυρές τάρτες και πίτες
14. Στέλιος Παρλιάρος Επιδόρπια

Οι 8 σεφ του γαστρονόμου ένωσαν την εμπειρία και τη δημιουργικότητά τους σε 14 βιβλία με 700 ολοκαίνουργιες, εύκολες και απολαυστικές συνταγές. Με βάση τα απλά μεσογειακά υλικά, με γευστικά διαλείμματα από τη διεθνή κουζίνα και με αποκορύφωμα τα γλυκά, οι αγαπημένοι σας σεφ αποκαλύπτουν όλα τα μυστικά και τις τεχνικές τους σε μια πλήρη σειρά μαγειρικής.

Ο 1ος τόμος και η συλλεκτική θήκη μαζί με το must Οκτωβρίου.

Σκάφη σαν το Solar Sailor μπορούν να κινούνται με λιγότερο θόρυβο και με δραστικά μικρότερες διαρροές πετρελαίου σε περιοχές όπου βρίσκονται σπάνια οικοσυστήματα.

Τα πρώτα επιβατηγά σκάφη με «ηλιακά πανιά»

Είναι ικανά να διανύουν μικρές αποστάσεις, εξοικονομώντας έως και 50% των καυσίμων που θα κατανάλωνε ένα συμβατικό σκάφος ίδιου μεγέθους

Του **ΚΩΣΤΑ ΔΕΛΗΓΙΑΝΝΗ**

Αν χιλιάδες οδηγοί έχουν τη δυνατότητα να αγοράσουν ένα υβριδικό Ι.Χ. αυτοκίνητο –μειώνοντας έτσι όχι μόνο τα έξοδά τους για βενζίνη αλλά και τα καυσαέρια που εκπέμπουν στην ατμόσφαιρα– γιατί η ίδια τεχνολογία να μην μπορεί να χρησιμοποιηθεί τουλάχιστον σε ορισμένες κατηγορίες θαλάσσιων μετακινήσεων, όπως σε σκάφη που πραγματοποιούν τουριστικές ξεναγήσεις ή όσα πραγματοποιούν καθημερινά δεκάδες δρομολόγια, καλύπτοντας μικρές αποστάσεις; Και όμως, το πρώτο εμπορικό υβριδικό πλοίο στον κόσμο είναι ήδη πραγματικότητα για τέτοιου είδους χρήσεις: πρόκειται για το Solar Sailor, το φέρι-μποτ που πρόσφατα λάνσαρε στην αγορά η αυστραλιανή ναυπηγική επιχείρηση Solar Sailor Holdings Ltd, το οποίο μπορεί να κινηθεί τόσο με ορυκτά καύσιμα όσο και με τη βοήθεια του ήλιου και του ανέμου.

Το Solar Sailor μπορεί να αναπτύξει ταχύτητα πάνω από δέκα κόμβους

Το μοντέλο αυτό έχει μάλιστα αγοραστεί και χρησιμοποιείται εδώ και λίγους μήνες από την εταιρεία Hong Kong Jockey Club, αναλαμβάνοντας να μεταφέρει τους πελάτες της εταιρείας στις ιδιόκτητες εγκαταστάσεις αναψυχής που η ίδια διατηρεί σε ένα μικρό νησί ανοιχτά του Χονγκ Κονγκ. Για τον σκοπό αυτό, το μήκους 24 μέτρων Solar Sailor, με χωρητικότητα 100 θέσεων, εκμεταλλεύεται την ηλιακή και αιολική ενέργεια ώστε να χρησιμοποιεί όσο το δυνατόν λιγότερο τον ντιζελοκινητήρα του – ειδικότερα, μόνο στις περιπτώσεις που χρειάζεται να αναπτύξει την ανώτερη ταχύτητα πλεύσης ή σε συνθήκες πλήρους άπνοιας και συννεφιάς.

Με συνέπεια, όπως υποστηρίζουν οι κατασκευαστές του, να εξοικονομεί έως και το 50% των καυσίμων που θα κατανάλωνε ένα συμβατικό σκάφος ίδιου μεγέθους. Η καινοτομία του υβριδικού πλοίου κρύβεται στο «ηλιακό ιστίο», που μπορεί να το επιταχύνει με τρόπο απόλυτα φιλικό προς το περιβάλλον. Κι αυτό γιατί η μεταλλική επιφάνεια του ιστίου καλύπτεται ολόκληρη από φωτοβολταϊκά στοιχεία τα οποία μετατρέπουν την ηλιακή ενέργεια σε ηλεκτρισμό, ο οποίος είτε αποθηκεύεται στις μπαταρίες του πλοίου είτε τροφοδοτεί απευθείας έναν ηλεκτρικό κινητήρα που κινεί τις προπέλες του Solar Sailor παράλληλα με την ντιζελομηχανή. Ακόμη καλύτερα, το «ηλιακό πανί» μπορεί ταυτόχρονα να προσανατολίζεται στη διεύθυνση του ανέμου, ώστε το σκάφος να κινείται και με τον άνεμο, όπως οποιοδήποτε ιστιοφόρο. Ο χειρισμός του ιστίου γίνεται κατά κανόνα αυτόματα, από έναν ειδικό υπολογιστή πάνω στο πλοίο ο οποίος λαμβάνει υπόψη του τη θέση του ήλιου και τον άνεμο για να χρησιμοποιήσει πιο αποτελεσματικά και τις δύο πηγές ενέργειας. Έτσι, στις πιο ευνοϊκές συνθήκες, η ηλιακή ενέργεια μπορεί να επιταχύνει το Solar Sailor έως και τους 6 κόμβους, με τον άνεμο να αυξάνει την ταχύτητα του σκάφους κατά 4,5 επιπλέον κόμβους.

Τέτοιες ταχύτητες, βέβαια, θεωρούνται μικρές στην περίπτωση επιβατηγών πλοίων τα οποία προορίζονται για να καλύπτουν μεγάλες αποστάσεις σε όσο το δυνατόν μικρότερο χρόνο. Ετσι, το «ηλιακό ιστίο» είναι προς το παρόν κατάλληλο μόνο για σκάφη τα οποία δεν χρειάζεται να πλέουν καθ' όλη τη διάρκεια της διαδρομής τους με τη μέγιστη δυνατή επιτάχυνση – δηλαδή, για φέρι-μποτ όπως αυτό της Hong Kong Jockey Club, για ιδιόκτητα σκάφη αναψυχής ή για πλοία που αναλαμβάνουν ξεναγήσεις.

Αλλωστε, μία πρώτη εκδοχή του Solar Sailor δοκιμάζεται πιλοτικά από το 2000 από μια τουριστική επιχείρηση στο Σίδνεϊ η οποία πραγματοποιεί δρομολόγια στις γύρω περιοχές. Δοκιμή που έκανε την εκπομπή Tomorrow's World του BBC να χαρακτηρίσει την επινόηση της Solar Sailor Holdings ως «τη μεγαλύτερη πιθανότατα εξέλιξη στη ναυσιπλοΐα μετά τις ατμομηχανές». Αλλά και έγινε η αιτία ώστε πριν από λίγους μήνες η εταιρεία να λάβει το πρώτο βραβείο από τον οργανισμό Sustainable Shipping.

Πλεονεκτήματα

Αλλωστε, παρά το γεγονός ότι δεν μπορεί να χρησιμοποιηθεί σε κάθε είδους πλοίο, η πρώτη εφαρμογή της υβριδικής τεχνολογίας σε θαλάσσια μεταφορικά μέσα έχει κι άλλα περιβαλλοντικά πλεονεκτήματα, πέρα από τον περιορισμό των ρύπων που εκπέμπονται στην ατμόσφαιρα.

Οπως το γεγονός ότι σκάφη σαν το Solar Sailor μπορούν να κινούνται με λιγότερο θόρυβο και με δραστικά μικρότερες διαρροές πετρελαίου σε περιοχές όπου βρίσκονται σπάνια οικοσυστήματα. Ακόμη και η δυνατότητα που έχει το Solar Sailor να αποπλέει από την αποβάθρα χρησιμοποιώντας αποκλειστικά τον ηλεκτροκινητήρα του –με συνέπεια να μην προκαλεί καμία περιβαλλοντική επιβάρυνση στα λιμάνια– θεωρήθηκε ένας σημαντικός παράγοντας ώστε οι κινεζικές αρχές να παραγγείλουν τρία ακόμη υβριδικά σκάφη για το Χονγκ Κονγκ και ένα για τη Σαγκάη.

Το υψηλό κόστος αγοράς –το φέρι-μποτ της Hong Kong Jockey Club στοιχίζει σχεδόν διπλάσια από ένα αντίστοιχο συμβατικό πλοίο– εκτιμάται ότι θα καλυφθεί μέσα σε λίγα χρόνια από τον περιορισμό της κατανάλωσης καυσίμου και τα περιορισμένα έξοδα για συντήρηση.

Υβριδικά τάνκερ σε λιγότερο από πενήντα χρόνια

Καλλιτεχνική αναπαράσταση ενός δεξαμενόπλοιου εξοπλισμένου με «ηλιακά ιστία».

Τι γίνεται όμως στην περίπτωση των πλωτών μέσων, όπως των φορτηγών πλοίων ή των δεξαμενόπλοιων, τα οποία χρειάζεται να κινούνται συνεχώς με τη μέγιστη δυνατή ταχύτητα; Οι κατασκευαστές του Solar Sailor υποστηρίζουν ότι, τουλάχιστον για μερικά χρόνια, η τεχνολογία του «ηλιακού ιστίου» δεν μπορεί να χρησιμοποιηθεί για τέτοιες εφαρμογές. Και επισημαίνουν πως το βασικότερο εμπόδιο είναι το μεγάλο βάρος των μπαταριών και των ηλεκτρικών μηχανών που θα έπρεπε να προστεθούν στον μηχανολογικό εξοπλισμό πλοίων που ήδη έχουν μεγάλο μέγεθος. Αλλωστε, τις ελάχιστες φορές που έχει χρησιμοποιηθεί κάποια μορφή ΑΠΕ σε τέτοια πλοία, η συνεισφορά της είναι πολύ μικρή: τα 328 ηλιακά στοιχεία στο φορτηγό Auriga Leader, για παράδειγμα, καλύπτουν μόλις το 0,2% της συνολικής του κατανάλωσης.

Οπως όμως εκτιμά η αυστραλιανή εταιρεία, οι αντίστοιχες τεχνολογίες δεν θα αργήσουν να βελτιωθούν σε τέτοιο βαθμό ώστε να αναπτυχθούν σημαντικά ελαφρύτεροι ηλεκτρικοί συσσωρευτές και ηλεκτροκινητήρες από αυτούς που υπάρχουν σήμερα. Σε μία τέτοια περίπτωση, υποστηρίζει, σκάφη όπως τα τεράστια επιβατηγά ή τα τάνκερ θα μπορούν να κινούνται αποκλειστικά με ηλεκτρικές μηχανές, οι οποίες θα ηλεκτροδοτούνται με ρεύμα που θα παράγεται τόσο από την κατανάλωση ορυκτών καυσίμων όσο όμως και από τα φωτοβολταϊκά στοιχεία τεράστιων ηλιακών ιστίων – μειώνοντας έτσι δραστικά το ανθρακικό τους αποτύπωμα. «Είμαστε σίγουροι πως σύντομα θα μπορούμε να κατασκευάσουμε έως και κρουαζιερόπλοια με "ηλιακά πανιά"», αναφέρει η Solar Sailor Holdings στην ιστοσελίδα της, «ώστε, σε πενήντα χρόνια από σήμερα, ο κόσμος να κοιτάζει τις εικόνες πλοίων από τον 20ό αιώνα και να αναρωτιέται πώς ήταν δυνατόν να μη χρησιμοποιούν ιστία».

ΜΑΤΙΕΣ ΣΤΟΝ ΚΟΣΜΟ

ΗΠΑ
Μια εργάτρια μέλισσα, στο Σινσινάτι, στη διάρκεια της καθημερινής αναζήτησης για τροφή, συλλέγει γύρη από τα άνθη των λουλουδιών. Για καλή της τύχη, έχει μέχρι στιγμής επιβιώσει από τη μυστηριώδη «επιδημία» που αφανίζει το είδος της.

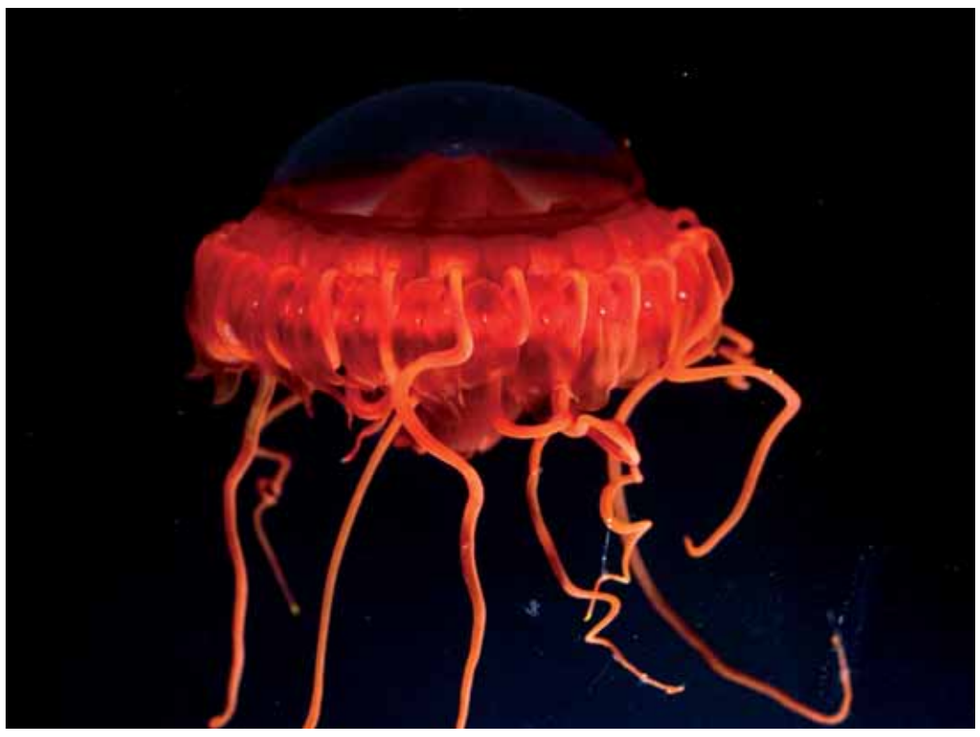

ΑΥΣΤΡΑΛΙΑ
Οι επιστήμονες απαθανάτισαν την εντυπωσιακή μέδουσα Atolla σε βάθος 1.000 μέτρων. Το πλαγκτονικό αυτό ζώο με το ζελατινοειδές κόκκινο σώμα, που αποτελείται κατά 95% από νερό, δεν κολυμπά, αλλά παρασύρεται από τα θαλάσσια ρεύματα.

AFP/PATRICK KOVARIK

NEW YORK TIMES/VALERIO MEZZANOTTI

Μοντέλα έβγαιναν μέσα από το μαργαριτάρι, το οποίο πατούσε ένα τεράστιο λιοντάρι στην επίδειξη κουτύρ του οίκου Chanel για το φθινόπωρο του 2010.

Φθινοπωρινή Σανέλ, η μόδα που... βρυχάται

Νέα προοπτική, φαντασία και πολυτέλεια από τον Καρλ Λάγκερφελντ

Της **SUZY MENKES**

ΠΑΡΙΣΙ. Το τεράστιο δυναμικό λιοντάρι με τη χρυσή του χαίτη να αστράφτει στον ανατέλλοντα ήλιο δέσποζε στον χώρο, προμηνύοντας σπουδαία πράγματα για την κουτύρ συλλογή του φθινοπώρου 2010 της Chanel. «Το ζώδιο του λέοντος» ανακοίνωνε το πρόγραμμα, αναφερόμενο στο ζώδιο της Κοκό Σανέλ. Το κεντρικό εύρημα του Καρλ Λάγκερφελντ για το σόου του Ιουλίου περιελάμβανε το μεγάλο άγαλμα του λιονταριού, που «συνδύαζε» τον τρούλο του Grand Palais με το πνεύμα του διάσημου οίκου της υψηλής ραπτικής.

Η κολεξιόν από μόνη της ήταν πλούσια σε φαντασία και διακόσμηση και μάλλον δρομολογούσε μια νέα προοπτική για τον οίκο μόδας. Αλλά υπήρχε μια στοχαστική αίσθηση στην επίδειξη για να «ισορροπήσει» με το τεράστιο άγαλμα. Καθώς τα μοντέλα περπατούσαν έξω από το γιγάντιο μαργαριτάρι κάτω από το πέλμα του λιονταριού, τα ρούχα τους έμοιαζαν κάπως φολκλόρ. Τοπ σε μήκος μπολερό, συνδυασμένα με φούστες μέχρι το γόνατο ή και πιο ψηλά, μαζί με καφέ μποτάκια.

Το αποτέλεσμα ήταν αξιοποιήσιμο και πλούσιο – τόσο στο κόκκινο του κρασιού και το αυτοκρατορικό μπλε, όσο και στην προσθήκη εκθαμβωτικών χρυσών βραχιολιών. «Εχει να κάνει με την πολυτέλεια», είπε ο κ. Λάγκερφελντ, αναφερόμενος στις αποχρώσεις του κινήματος του φωβισμού και στις διακοσμήσεις με τα πορσελάνινα λουλούδια. «Αλλά αυτή είναι η πολυτέλεια για τη ζωή», συνέχισε ο σχεδιαστής. «Οχι δημιουργία για το καλό της δημιουργίας».

Το μεγαθήριο των 12 μέτρων είχε απασχολήσει 12 γλύπτες επί τρεις μήνες, προκειμένου να δημιουργήσουν έναν μεταλλικό σκελετό από αλουμίνιο. Και ο σπηλαιώδης χώρος αντιμετωπίστηκε σαν ένα τεράστιο σαλόνι για πάρτι από τους πελάτες και τις διασημότητες (όπως οι σταρ του «Gossip Girl», που κινηματογραφούσαν στο Παρίσι). Ο κ. Λάγκερφελντ ανέτρεψε τα τρέχοντα δεδομένα –κοντά για τη μέρα και μακριά για το σκοτάδι– με το να εστιάσει, ειδικά για τα βραδινά ρούχα, στο μίντι μήκος. Το αποτέλεσμα είχε αύρα από τη δεκαετία του '70 αλλά όχι με τη χίπικη διάσταση.

Τα καθημερινά ρούχα είχαν να κάνουν με τη γραμμή: τουίντ σακάκια κομμένα με κουμπιά που τρέχουν σαν σε γραμμές του τραμ από πάνω έως κάτω. Οταν ο ποδόγυρος κατέβαινε από τα γόνατα, άνοιγαν καμπάνα ή ήταν ντυμένα με γούνα. Για το βράδυ, μια τρέσα από χρυσό κέντημα, με ένα μπολερό με πορσελάνινα λουλούδια, χανόταν καθώς έβγαινε πίσω από τα πέλματα του λιονταριού και η εύθραυστη ραφή εξαφανιζόταν σε επιχρυσωμένες βελόνες.

Και όμως, ο σχεδιαστής είχε κάτι να πει για το βραδινό ντύσιμο: ότι θα έπρεπε να είναι κοντό και ζωηρό. Τα φορέματα του κόκκινου χαλιού είχαν εξαφανιστεί με ένα κούνημα της ουράς του λιονταριού.

Μέσα στην περασμένη δεκαετία, ο κ. Λάγκερφελντ έχει εξελίξει την κουτύρ –και την Κοκό– σε πολλές, διαφορετικές κατευθύνσεις. Ισως η πιο αξιομνημόνευτη να είναι και η πιο προσωπική: η λευκή συλλογή που στήθηκε μπροστά σε χάρτινες κατασκευές για τη σεζόν κουτύρ του καλοκαιριού του 2009. Αλλά η ηθοποιός, και ενίοτε σχεδιάστρια, Μίλα Γιόβοβιτς εκτίμησε το τελευταίο σόου του κ. Λάγκερφελντ, λέγοντας: «Γιατί θα έπρεπε να είναι θεατρικό, όταν υπάρχουν τόσο υπέροχα πράγματα να φορέσεις;»

Το μεγαλύτερο χειροκρότημα εισέπραξε το μοντέλο του κ. Λάγκερφελντ, ο Μπατίστ Τζαμπικόνι, που περπάτησε στο φινάλε.

AFP/PATRICK KOVARIK

Κόκκινη Πλατεία και μόδα στα άκρα

Της **SOPHIA KISHKOVSKY**

ΜΟΣΧΑ. Οποια μέρα κι αν διαλέξεις, τα ρούχα που βλέπεις στο κάποτε ιερό σημείο της πόλης, εκεί όπου κατηφείς πολίτες συνήθιζαν να στήνονται σε μακριές ουρές για να αποτίσουν φόρο τιμής στο σοβιετικό κράτος, αποτελούν ένα συνονθύλευμα από τις νέες προτιμήσεις μόδας στη Ρωσία.

Μπορεί να δει κανείς μια γυναίκα που κυκλοφορεί με κοντό σορτς και γόβα στιλέτο με μικρά παιδιά στην αγκαλιά, ή μια τινέιτζερ με σούπερ μίνι φούστα ή ένα μάξι φόρεμα, μέχρι έναν νεαρό άνδρα με αμάνικο μπλουζάκι με μαύρο πολυχρηστικό παντελόνι, σαγιονάρες, ψάθινο καπέλο και ένα πορτρέτο του Βλαντιμίρ Πούτιν με λουλούδια γύρω γύρω στο κάδρο.

Οι Μοσχοβίτες και οι τουρίστες περιφέρονται τώρα μπροστά από το μαυσωλείο του Λένιν με στυλ που, μέχρι πρότινος, θα μπορούσε να θεωρηθεί καταλληλότερο για ένα παραθαλάσσιο θέρετρο. Και τριγύρω στην πόλη, πολλές γυναίκες κυκλοφορούν με το πάνω μέρος του μπικίνι ενώ οι άνδρες βγαίνουν χωρίς μπλούζες.

«Ολα αλλάζουν», είπε η 37χρονη Νατάλια Οσάτσουκ, δασκάλα σε σχολείο της Μόσχας, φορώντας λευκό σορτσάκι και πλατφόρμες καθώς περνούσε μπροστά από το μαυσωλείο στην Κόκκινη Πλατεία με την οικογένειά της. «Τώρα δεν υπάρχουν αυστηροί κανόνες στη μόδα».

Η βαθιά ριζωμένη επισημότητα της σοβιετικής εποχής και η υπερβολική χλιδή των χρόνων της εκτίναξης της τιμής του πετρελαίου έδωσαν το έναυσμα για τη δημοκρατία της μόδας. Οι Ρώσοι τολμούν να φορούν σορτς σε πρώην σοβιετικούς ναούς, ακόμη και στις ρωσικές ορθόδοξες εκκλησίες, εκεί όπου για χρόνια οι γυναίκες έπρεπε να φορούν μαντίλια και μακριές φούστες.

Η τάση είναι παντού. Εκπρόσωποι του TsUM –πολυκατάστημα πολυτελείας της Μόσχας– είπαν στη Vedomosti, μια ρωσική καθημερινή εφημερίδα, τον Ιούνιο, ότι ξεπούλησαν τα σορτσάκια της Πράντα, του Γκούτσι και των Dolce&Gabbana.

Σε πρόσφατη προβολή της ταινίας Inception, Παρασκευή βράδυ, σε πολυπλέξ σε κεντρική λεωφόρο της Μόσχας με αισθητική Λας Βέγκας, ορισμένες νεαρές γυναίκες φορούσαν σορτσάκια ενώ άλλες ήταν ντυμένες σαν να είχαν ετοιμαστεί για κάποια χολιγουντιανή πρεμιέρα: φορέματα με παγιέτες, απίστευτα ψηλά τακούνια και φουσκωτά μαλλιά.

Ο Αλεξάντερ Βασίλιεφ, ιστορικός μόδας της Ρωσίας και παρουσιαστής της τηλεοπτικής εκπομπής με τίτλο «Modny Prigovor» ή «ετυμηγορία της μόδας», λέει ότι η ακραία γυναικεία μόδα είναι η επίπτωση από την έλλειψη ανδρών στη Ρωσία και την «άγρια σεξουαλική επανάσταση» των γυναικών. «Οι γυναίκες βρίσκονται διαρκώς σε κυνήγι», είπε, προσθέτοντας ότι, αν οι γυναίκες διαθέτουν ήδη άνδρα, «είναι πεπεισμένες πως, αν δεν θυμίζουν κορίτσια πινάπ, οι σύζυγοί τους θα τις εγκαταλείψουν και εκείνες δεν θα μπορέσουν να βρουν άλλον».

Ο πρόεδρος του φορέα του Πατριαρχείου για τις σχέσεις Εκκλησίας - κοινωνίας, Vsevolod Chaplin, είπε ότι οι πιστοί θα έπρεπε να ντύνονται ανάλογα με το χώρο όπου βρίσκονται.

Αλλά θέλησε να εξηγήσει την εμμονή του μαντιλιού στο κεφάλι γυναικών στις ρωσικές ορθόδοξες εκκλησίες και μοιράστηκε το αγαπημένο του ανέκδοτο.

«Δύο νεαρές γυναίκες με μπικίνι αφήνουν την παραλία και αποφασίζουν να πάνε στην εκκλησία, κουβεντιάζοντας για το αν επιτρέπεται να μπουν έτσι μέσα ή όχι», είπε. «Η μία λέει, "ξέρεις, μάλλον δεν είναι σωστό να πάμε σε ανδρικό μοναστήρι ντυμένες έτσι". Μπαίνουν μέσα. Κάποιος τούς σφυρίζει. Και η μία κοπέλα λέει στην άλλη: "Είδες, σου είπα ότι έπρεπε να είχαμε φορέσει μαντίλια"».

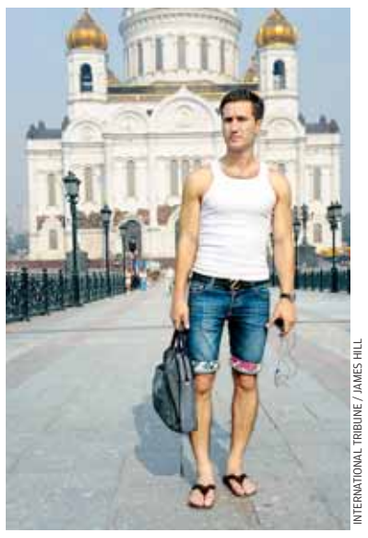

INTERNATIONAL TRIBUNE / JAMES HILL

Φανελάκι, τζιν παντελόνι ώς τα γόνατα και σαγιονάρες, για τον Ρώσο της φωτογραφίας.

«Ολα αλλάζουν. Δεν υπάρχουν πια αυστηροί κανόνες»

INTERNATIONAL TRIBUNE / JAMES HILL

Κανείς δεν περίμενε ότι θα άλλαζε σε τέτοιο βαθμό ο ενδυματολογικός κώδικας των πολιτών.

Το ντιζάιν φυτεύει νέες ρίζες στην αγροτική Αμερική

Της **ALICE RAWSTHORN**

Γιατί να σπουδάζεις ντιζάιν, αν δεν σκοπεύεις να γίνεις ποτέ ντιζάινερ; Ειδικά αν είσαι μαθητής στο λύκειο στην καταθλιπτική, αγροτική συνοικία του Bertie County, μια από τις πιο φτωχές περιοχές της Βόρειας Καρολίνας, εκεί όπου το 80% των φοιτητών ζει κάτω από το όριο της φτώχειας και η καλύτερη περίπτωση να εργαστείς είναι να δουλέψεις στη γεωργία ή στη βιοτεχνολογία.

Και όμως, και οι 16 τινέιτζερ στο Bertie Early College High School έχουν δεσμευτεί να παρακολουθήσουν ένα πειραματικό μάθημα ντιζάιν, το Studio H, για τρεις ώρες, μέρα παρά μέρα, από την καινούργια σχολική χρονιά. Οταν θα έχουν ολοκληρωθεί οι σπουδές τους, οι μαθητές θα έχουν σχεδιάσει ένα πρόγραμμα για την κοινότητα –την αγορά των αγροτών για να πουλάνε λαχανικά δικής τους παραγωγής– και θα πληρώνονται για να χτίσουν την αγορά στη διάρκεια του καλοκαιριού. Εξαιτίας της φτώχειας του Bertie County, «πολύ λίγα από αυτά τα παιδιά θα εξελιχτούν σε σχεδιαστές», είπε η Εμιλι Πιλότον, ιδρύτρια της ανθρωπιστικής ομάδας ντιζάιν Project H. Η κ. Πιλότον, 28 ετών, μετακόμισε πρόσφατα από το Σαν Φρανσίσκο στο Bertie Countie για να «τρέξει» το Studio H με το Project H, μαζί με τον αρχιτέκτονα Μάθιου Μίλερ.

«Πολλοί άνθρωποι σε φτωχικές, αγροτικές κοινότητες σαν κι αυτές δεν έχουν ιδέα τι σημαίνει ντιζάιν, ή νομίζουν ότι είναι κάτι φανταχτερό», συνεχίζει. «Θα διδάξουμε στους μαθητές πώς να σκέφτονται ένα ντιζάιν, πώς να αποκτήσουν αρχηγικές ικανότητες και ευελιξία στις απαιτήσεις της αγοράς. Ευελπιστούμε ότι θα σκέφτονται το ντιζάιν σαν έναν διαφορετικό τρόπο σκέψης. Αν θα πάνε να εργαστούν, ας πούμε, στη γεωργία, είναι ένας υπέροχος τρόπος να κατανοήσουν γιατί θα φυτέψουν με έναν άλλον τρόπο». Αν το Studio H είναι πετυχημένο στο Bertie County, εκείνη και ο κ. Μίλερ εύχονται να το ενσωματώσουν και σε άλλες φτωχές συνοικίες. Το Project H ιδρύθηκε τον Ιανουάριο του 2008 και έχει κινητοποιήσει εθελοντές από όλο τον κόσμο για να εργαστούν σε δεκάδες πρότζεκτ.

Ενα από τα πρώτα ήταν το Learning Landscape, το οποίο σχεδιάστηκε αρχικά για ένα σχολείο στην Ουγκάντα, σαν ένα πλέγμα από 16 ή 20 λάστιχα αυτοκινήτου που ήταν μισοθαμμένα στο χώμα, εκεί όπου παιδιά έπαιζαν δημιουργικά παιχνίδια.

International Herald Tribune
THE GLOBAL EDITION OF THE NEW YORK TIMES

Παιδιά γυμνασίου μαθαίνουν τα βασικά για το ντιζάιν. Τελικό διαγώνισμα: ο σχεδιασμός και η κατασκευή μιας αγοράς αγροτών.

B-Class. A car that makes your day. Everyday.

από €19.900

Mercedes-Benz

Υποστήριξη με διάρκεια

Cyprus Import Corporation Ltd - General Distributors of Daimler AG for Mercedes-Benz Cars for Cyprus

Για περισσότερες πληροφορίες, επικοινωνήστε με τους εκθεσιακούς χώρους της Κυπριακής Εταιρείας Εισαγωγών στα τηλέφωνα: 22474747, 24818400, 25879222, 26943900. www.mercedes-benz.com.cy

Μήνας Μουσικής

Το Ελεγκτικό Γραφείο BAKER TILLY KLITOU παρουσιάζει το Μήνα Μουσικής στη Μουσική Σκηνή RD live! στα πλαίσια του Ραδιομαραθωνίου.

Γιάννης Κότσιρας συμμετέχει η Βασιλική Καρακώστα — 06 & 07 Οκτωβρίου

21 Onirama Οκτωβρίου

Δήμητρα Γαλάνη και οι IMAM BAILDI — 27 & 28 Οκτωβρίου

ραδιομαραθώνιος 2010 | Μόνο η αγάπη μπορεί

Για πληροφορίες: Τηλετράπεζα (8000 2000), www.radiomarathonios.com

Εισιτήριο-Εισφορά για το Ραδιομαραθώνιο €35
Προκρατήσεις στο 22 767711

ΜΕΓΑΣ ΧΟΡΗΓΟΣ: BAKER TILLY KLITOU

ΧΟΡΗΓΟΙ: Κοπηλοάφα Δ.Ι.Κ.Ο., Ακιλλείον Νοσοκομείο, Νοσοκομείο Ευαγγελισμός

ΥΠΟΣΤΗΡΙΚΤΕΣ: OLYMPIC, Hilton Cyprus, cosmos trading, ZANETTOS

ΧΟΡΗΓΟΙ ΕΠΙΚΟΙΝΩΝΙΑΣ: Ο Φιλελεύθερος, ΔΟΛ

ΔΙΟΡΓΑΝΩΤΕΣ: PIK, MARFIN LAIKI BANK

Pokka Coffee

ΑΘΛΗΤΙΣΜΟΣ
Η ΚΑΘΗΜΕΡΙΝΗ
www.kathimerini.com.cy/sport
Κυριακή 19 Σεπτεμβρίου 2010

Pokka Coffee

ΑΠΟΕΛ

Πόσο «πονάνε» οι γαλαζοκίτρινοι;

Οι ειδικοί και η κοινή λογική υπαγορεύουν πως τρεις μυϊκοί τραυματισμοί σε τρεις μήνες δεν είναι πρόβλημα. Αντίθετα, οι ελλείψεις εντοπίζονται στον τρόπο με τον οποίο μεταδίδεται ένας τραυματισμός. Τι προκαλεί μια θλάση και πόσο χρόνο θέλει να επουλωθεί; **Σελ. 35**

ΟΜΟΝΟΙΑ

Από ινδάλματα έγιναν αντίπαλοι

Ο Κώστας Καϊάφας ήταν ο τελευταίος που προστέθηκε στη μεγάλη λίστα παικτών οι οποίοι από σημαίες της Ομόνοιας βρέθηκαν στο γήπεδο ως αντίπαλοί της. Ο Πάκκος ήταν ο πρώτος, ενώ ο Νίκος Χαραλάμπους σκόραρε κατά του «τριφυλλιού». **Σελ. 35**

ΤΕΝΙΣ

Η ΟΑΚ δεν αντέχει άλλο τον Παγδατή

Τα οικονομικά της ομοσπονδίας τένις δεν της επιτρέπουν να του καταβάλλει τις 50.000 ευρώ που απαιτούνται, ώστε ο Μάρκος να συμμετέχει στις υποχρεώσεις της εθνικής ομάδας. «Κολλάει» στο Κτηματολόγιο το προπονητικό κέντρο στην Παραμύθα. **Σελ. 41**

Η αθέατη κόντρα πίσω απ' το ντέρμπι

Οι πορτογαλόφωνοι βάζουν στοίχημα με τους ισπανόφωνους σε ένα αγώνα με έντονη Λάτιν γεύση

Του **ΜΙΚΑΕΛΟ ΠΑΠΑΔΑΚΗ**

Με βάση το σύμφωνο του 1494, το Πράσινο Ακρωτήρι αποτελούσε το φυσικό σύνορο για Ισπανούς και Πορτογάλους, τους ισχυρότερους Ευρωπαίους θαλασσοπόρους της εποχής, που ως πρότεροι Αμερικάνοι και Ρώσοι είχαν χωρίσει στα δύο τον «Νέο Κόσμο», όπως ονόμασε την ανακάλυψη του Χριστόφορου Κολόμβου ο Αμέρικο Βεσπούτσι, στα τέλη του 15ου αιώνα μ.Χ. Σήμερα το νησιωτικό σύμπλεγμα του Πράσινου Ακρωτηρίου αποτελεί μια μυρμηγκοφωλιά παραγωγής ταλέντων, ιδιαίτερα γνωστή στην Κύπρο, κυρίως εξαιτίας του Σεμέδο Καφού. Μαζί με τον συμπατριώτη του, Ζανίσιο Μάρτινς, αποτελούν τον συνδετικό κρίκο ανάμεσα στους πορτογαλόφωνους του ΑΠΟΕΛ και τους ισπανόφωνους της Ανόρθωσης, που θα έχουν τη δική τους εσωτερική αντιπαράθεση, στο περιθώριο του μεταξύ των δύο ομάδων αγώνα στο ΓΣΠ (18:00, LTV).

Η Βραζιλία ενέπιπτε στο κομμάτι που έλεγχε η Πορτογαλία, έτσι σήμερα οι υπήκοοι του μεγαλύτερου κράτους της Νοτίου Αμερικής μιλούν Πορτογαλικά. Ο ΑΠΟΕΛ διαθέτει στο ρόστερ του τέσσερεις παίκτες από τη «χώρα του καφέ» και άλλους τρεις Πορτογάλους, ενώ ο μοναδικός Λάτιν στον Αρχάγγελο που μιλάει Ισπανικά είναι ο Αργεντινός Εστεμπάν Σολάρι. Η Ισπανία είχε υπό την κυριαρχία της όλη τη Λατινική Αμερική, εκτός τη Βραζιλία. Έτσι σήμερα, οι τρεις Ισπανοί της Ανόρθωσης μπορούν να συνεννοούνται στη μητρική τους γλώσσα με τους τέσσερεις Αργεντίνους της ομάδας, αλλά και παιδιά από τη Βολιβία και την Κολομβία.

Ο Όγιος ήταν ο πρώτος ισπανόφωνος που μπήκε στο «Παπαδόπουλος». Έφερε άλλους εννιά

Όχι τυχαία επτά από τους οκτώ Λάτιν ποδοσφαιριστές του ΑΠΟΕΛ μιλάνε Πορτογαλικά

Πέραν του Πορτογάλου Ράμος, στο «Αντώνης Παπαδόπουλος» μιλάνε Πορτογαλικά τα παιδιά από το Πράσινο Ακρωτήρι, μια χώρα που ανεξαρτητοποιήθηκε από τους Πορτογάλους μόλις το 1975. Κι αν για την Ανόρθωση το ότι περίπου το μισό ρόστερ μιλάει Ισπανικά ή Πορτογαλικά είναι αναμενόμενο, για τον ΑΠΟΕΛ ηχεί κάπως παράξενα το ότι ποσοστό 31% του συνόλου αντιστοιχεί στους Λάτιν παίκτες της ομάδας, που είναι οκτώ στον αριθμό. Μάλιστα, είναι η πρώτη φορά στην ιστορία της ομάδας που η πλειοψηφία των ξένων ποδοσφαιριστών δεν μιλάει Ελληνικά, καθότι την τελευταία δεκαετία οι γαλαζοκίτρινοι αντλούσαν πολλούς παίκτες από την ελλαδική αγορά.

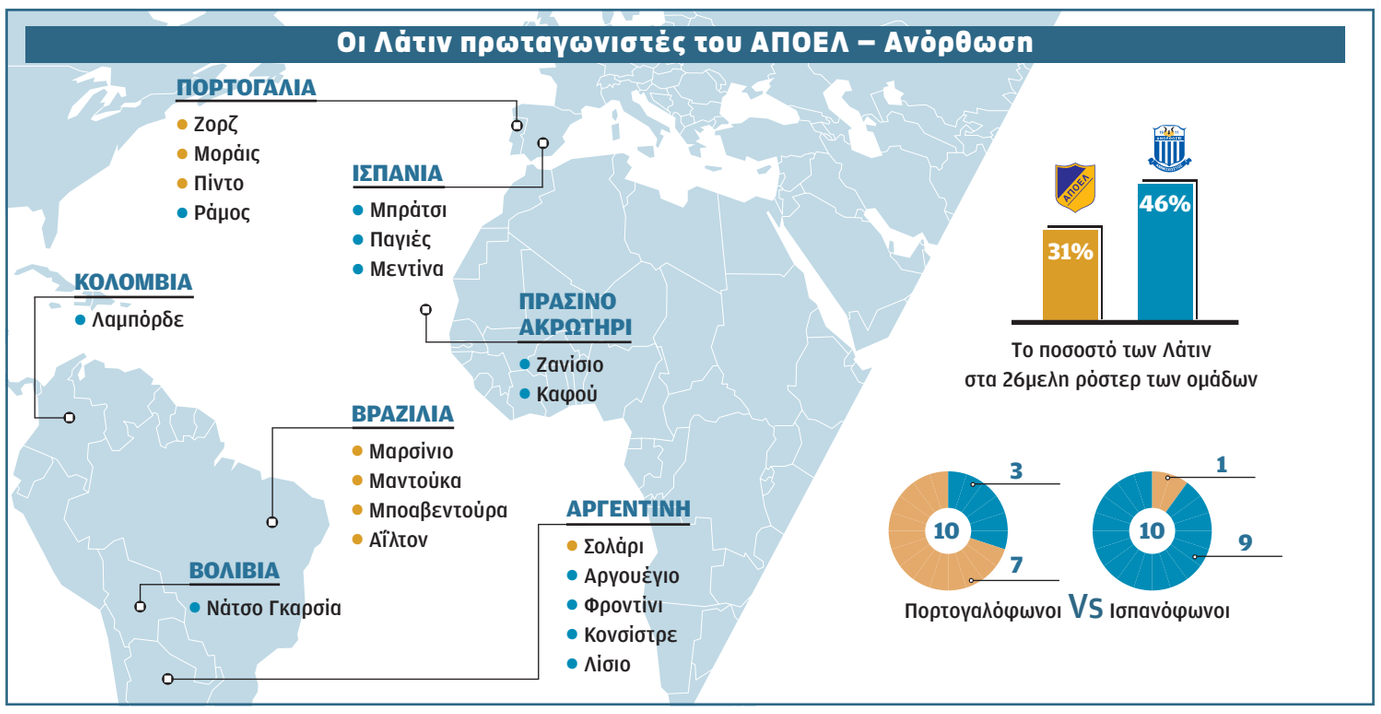

Ο Πίντο (Πορτογαλία) και ο Καφού (Πράσινο Ακρωτήρι) είναι δύο από τους ξένους αυτού του ντέρμπι που, αν και αντίπαλοι, μπορούν να συνεννοηθούν στη μητρική τους γλώσσα.

Οκτώ αγώνες αήττητος ο ΑΠΟΕΛ

Από τον Γενάρη του 2008 έχει να χάσει στη Λευκωσία από την Ανόρθωση ο ΑΠΟΕΛ, ο οποίος πέρσι και πρόπερσι κέρδισε την «Κυρία» στο ΓΣΠ συνολικά τέσσερεις φορές, ενώ στο ίδιο διάστημα πέτυχε μια νίκη και πήρε τρεις ισοπαλίες στο «Αντώνης Παπαδόπουλος». Οι κυανόλευκοι πάνε στη Λευκωσία με περίπου τέσσερεις χιλιάδες φίλους τους, αλλά χωρίς Λαμπόρδε και Γεωργίου. Τη θέση του Ελλαδίτη στην άμυνα μάλλον θα πάρει ο Ζανίσιο. Πίντο και Αΐλτον έχασαν μερικές προπονήσεις αυτή τη βδομάδα. Ο Μαρσίνιο είναι πιο έτοιμος, όμως προέρχεται από απουσία τριών βδομάδων.

Ομοιογένεια

Το ότι και οι εννιά Λάτιν που έφερε αυτό το καλοκαίρι ο Γκιγιέρμο Όγιος μιλάνε Ισπανικά, μόνο τυχαίο δεν είναι. Όπως επίσης και το ότι ο ΑΠΟΕΛ μεγάλωσε την παροικία των Βραζιλιάνων, βάζοντάς τους δίπλα στους Πορτογάλους. Η ομοιογένεια είναι ένα από τα σημαντικότερα κριτήρια στο χτίσιμο μιας σοβαρής ομάδας, οπότε είναι απολύτως λογικό οι προπονητές, εκτός από την ποιότητα, να κοιτάνε και την εθνικότητα ή, καλύτερα, τη μητρική γλώσσα κάθε ποδοσφαιριστή, πριν τον αποκτήσουν.

Διαφορετικά ράφια

Πάντως, οι Λάτιν των δύο ομάδων δεν έχουν αγοραστεί από το ίδιο ράφι, καθώς η οικονομική άνεση του ΑΠΟΕΛ τού επέτρεψε να κάνει την ακριβότερη μεταγραφή της ιστορίας του για τα μάτια του Βραζιλιάνου φορ Αΐλτον και τη δεύτερη πιο ακριβή για τον επαναπατρισμό του Σολάρι. Χρήματα δόθηκαν και για τον Μαρσίνιο, ενώ ψηλές απολαβές έχει και ο Μαντούκα, δύο παίκτες που έφτιαξαν τ' όνομά τους στην Πορτογαλία. Ο Πίντο και ο Μοράις ανήκαν σε Σεβίλλη και Τσέλσι, αντίστοιχα, πριν μετακομίσουν στον Αρχάγγελο.

Ο εν ενεργεία διεθνής με τη Βολιβία, Νάτσο Γκαρσία, που παίζει δανεικός από τον Άρη, είναι η μεγαλύτερη και ακριβότερη Λάτιν μεταγραφή της Ανόρθωσης. Δανεικός είναι και ο Λαμπόρδε, μια από τις μεγαλύτερες ελπίδες του ποδοσφαίρου της Κολομβίας. Από το καρέ των Αργεντινών μόνο ο Αργουέγιο έχει παίξει στο παρελθόν στην Ευρώπη, ενώ οι Ισπανοί ήρθαν από τις μικρές κατηγορίες της χώρας. Αν εξαιρέσουμε τον Γκαρσία, οι άλλοι οκτώ ισπανόφωνοι δεν στοιχίζουν περισσότερα απ' όσα ο Σολάρι και ο Μαντούκα στον ΑΠΟΕΛ.

Η Ανόρθωση, καθ' υπόδειξη του Κετσπάγια, πλήρωσε πέρσι για να πάρει τον Ράμος από την Πάφο, ενώ επιλογή του Γεωργιανού ήταν και ο Καφού, που ήθελε να φύγει από την Ομόνοια. Τον συμπαθή Ζανίσιο έφερε ο Μιντεντορπ.

Τα δύο πιθανά σενάρια για την άμυνα της Ανόρθωσης

Εννέα ποδοσφαιριστές και συνεχείς εναλλαγές σε πρόσωπα συνθέτουν το μέχρι στιγμής σκηνικό στην αμυντική γραμμή της Ανόρθωσης, μετά από δέκα επίσημα παιχνίδια, κάτι που επιβεβαιώνει το αυτονόητο: ότι ο Γκιγιέρμο Όγιος δεν έχει ακόμη καταστάλαξει στις βασικές του επιλογές για τα μετόπισθεν της «Κυρίας».

Ο Αργεντινός τεχνικός, που γενικά δεν συνηθίζει να πραγματοποιεί πολλές αλλαγές, δεν δείχνει ευχαριστημένος με την ανασταλτική λειτουργία της ομάδας. Αντίθετα, στη μεσοεπιθετική γραμμή η Ανόρθωση αγωνίζεται σχεδόν πάντα με τους ίδιους παίκτες. Μπορεί στη δεύτερη αγωνιστική με αντίπαλο τον ΑΠΟΠ/Κινύρα οι κυανόλευκοι να κράτησαν το μηδέν παθητικό, όμως η ομάδα της Πέγειας δημιούργησε αρκετές ευκαιρίες μπροστά από την εστία του Αργουέγιο, κάτι που δεν πέρασε απαρατήρητο από τον Όγιος.

Οι συνεχείς αλλαγές προδίδουν ότι ο Όγιος δεν είναι ευχαριστημένος από την άμυνα

Στο σημερινό (18:00, LTV) εκτός έδρας ματς με τον ΑΠΟΕΛ, ο 47χρονος κόουτς τεχνικός θα στερηθεί και πάλι τις υπηρεσίες του Ελλαδίτη αμυντικού Γιώργου Γεωργίου και ως εκ τούτου θα αναγκαστεί για άλλο ένα παιχνίδι να ανακατέψει την «τράπουλα». Δύο είναι τα πιθανά σενάρια για την αμυντική διάταξη της Ανόρθωσης στο πρώτο φετινό ντέρμπι. Καπαρωμένη έχει τη θέση στο κέντρο της άμυνας ο Πάμπλο Φροντίνι, ενώ δεδομένη είναι η παρουσία του Τζέφρεϊ Λεϊβακαμπέσι στο αριστερό άκρο της άμυνας. Τη θέση δίπλα στον Φροντίνι στα στόπερ διεκδικούν οι Ζανίσιο και Μεντίνα. Παρότι δεν είναι η φυσική του θέση, εντούτοις ο ποδοσφαιριστής από το Πράσινο Ακρωτήρι αγωνίστηκε ως κεντρικός αμυντικός και στον πρόσφατο αγώνα με τον ΑΠΟΠ/Κινύρα, σενάριο που συγκεντρώνει και τις περισσότερες πιθανότητες. Σε τέτοιο ενδεχόμενο, ως δεξί μπακ θα αγωνιστεί ο Άλβαρο Μπράτσι. Δεν αποκλείεται όμως ο Όγιος να ρίξει στα «βαθιά» τον Μπιέλ Μεντίνα, ως παρτενέρ του Φροντίνι, και να μετακινήσει τον Ζανίσιο στη γνώριμή του θέση, στο δεξί άκρο της άμυνας, αφήνοντας τον Μπράτσι στον πάγκο.

ΣΙΜΟΣ ΠΑΦΙΤΗΣ

Ο Λεϊβακαμπέσι είναι ο μόνος αμυντικός στον οποίο ο Όγιος δείχνει τυφλή εμπιστοσύνη.

ΣΧΟΛΙΟ

Του **ΝΤΙΝΟΥ ΦΟΙΝΙΚΑΡΙΔΗ**

Ένα παιχνίδι αρκεί;

Αρκεί ένα παιχνίδι, για να βγάλει κάποιος ασφαλή συμπεράσματα για τη δυναμικότητα οποιασδήποτε ομάδας; Φαίνεται ότι στην Κύπρο αρκεί. Για τους οπαδούς, αλλά το χειρότερο μάλλον και για κάποιους παράγοντες. Δυστυχώς, για διοικήσεις επαγγελματικών, υποτίθεται, ομάδων αυτό είναι το χρονικό περιθώριο της υπομονής τους. Μερικά μόλις παιχνίδια.

Αν τα αποτελέσματα είναι στραβά, τότε οι διοικήσεις αναλαμβάνουν δράση. Απολύουν τον προπονητή, για να... αλλάξει το κλίμα στην ομάδα. Μπορεί και να επιβάλουν πρόστιμο στους παίκτες, το οποίο όμως θα χαρίσουν στον επόμενο μεγάλο θρίαμβο.

Απολύσεις βέβαια δεν είχαμε ακόμη, όταν γραφόταν αυτό το σχόλιο, εκτός απ' αυτήν του Μιτόσεβιτς στον Ερμή που έγινε πριν την έναρξη του πρωταθλήματος, αλλά κάντε ακόμη λίγο υπομονή.

Ήδη το ρεπορτάζ από αρκετές ομάδες κάνει λόγο για δυσαρέσκεια των διοικούντων και τα πάντα θα εξαρτηθούν από τα επόμενα αποτελέσματα. Διαβάζουμε στον Τύπο ότι η διοίκηση της Πάφου προβληματίζεται για την εικόνα της ομάδας και ότι ο πρόεδρος της ΑΕΛ κάλεσε τον προπονητή και του ζήτησε εξηγήσεις για την εκτός έδρας ισοπαλία με τη Δόξα.

Όλα αυτά στη 2η αγωνιστική. Στην Πάφο, μάλιστα, ο Σάσα Γιοβάνοβιτς δημοσιοποίησε την περασμένη εβδομάδα τη δυσαρέσκειά του για το κλίμα που υπάρχει γύρω από την ομάδα του.

Ποτέ δεν μπόρεσα να καταλάβω τι προσδοκούν κάποιες διοικήσεις με την απόλυση ενός προπονητή στο ξεκίνημα του πρωταθλήματος. Ένας τεχνικός που είναι σε μία ομάδα για δυο-τρεις μήνες και έχοντας αλλάξει σε μεγάλο βαθμό το έμψυχο δυναμικό, τι μπορεί, αλήθεια, να παρουσιάσει σε αυτό το διάστημα; Και τι μπορεί να αλλάξει ο καινούργιος προπονητής, ο οποίος δεν έκανε την προετοιμασία και ούτε είχε την ευθύνη των επιλογών;

Κι όμως, κάθε χρόνο τέτοια εποχή κάποιες ομάδες αλλάζουν προπονητές. Συνήθως αυτές οι ομάδες, μέχρι να τελειώσει η χρονιά, έχουν χρησιμοποιήσει μέχρι και τέσσερεις προπονητές και συνήθως οι ομάδες αυτές έχουν αποτυχημένες χρονιές.

Υπάρχουν παράγοντες, όχι όλοι για να είμαστε δίκαιοι, οι οποίοι πιστεύουν ότι μπορούν να επεμβαίνουν με αυτόν τον τρόπο στην ομάδα, επειδή βάζουν τα λεφτά. Θεωρούν επίσης ότι ξέρουν τα πάντα για το ποδόσφαιρο. Δεν έχουν την υπομονή να στηρίξουν επιλογές που είναι πρώτα απ' όλα δικές τους. Απολύοντας τον προπονητή, πιστεύουν ότι διώχνουν την ευθύνη από τους δικούς τους ώμους, ξεχνούν όμως ότι αυτοί ήταν που είχαν προσλάβει τον προπονητή λίγους μήνες πιο πριν.

Ένας προπονητής χρειάζεται πάντα χρόνο, για να δουλέψει και να περάσει στην ομάδα τη δική του φιλοσοφία. Οι συνεχείς αλλαγές προπονητών, πέρα από το ότι προκαλούν σύγχυση στο αγωνιστικό προφίλ μίας ομάδας, κάνουν και τους ποδοσφαιριστές κυρίαρχους, σε ό,τι αφορά το εσωτερικό κλίμα. Από τη στιγμή που οι ποδοσφαιριστές θα πάρουν το μήνυμα ότι ο προπονητής είναι αναλώσιμος με ένα-δυο στραβά αποτελέσματα, τότε δεν είναι ποτέ δυνατόν να υπάρξει πειθαρχία.

Τα παραδείγματα ομάδων που στήριξαν τον προπονητή σε άσχημες στιγμές και έχουν δικαιωθεί είναι πάρα πολλά. Θυμίζω μόνο τους Κετσπάγια στην Ανόρθωση, Γιοβάνοβιτς στον ΑΠΟΕΛ και Λεμονή πέρσι στην Ομόνοια. Σε ένα πρωτάθλημα 32 αγωνιστικών δεν μπορεί μία ομάδα να έχει συνεχώς την ίδια εικόνα. Θα έχει και καλές και κακές στιγμές.

Συνήθως μάλιστα οι ομάδες που έχουν επιτυχίες είναι αυτές που αντιμετωπίζουν με ψυχραιμία τις αποτυχίες. Αυτοί που πανικοβάλλονται από ένα αποτέλεσμα και προχωρούν σε βεβιασμένες αλλαγές καταλήγουν συνήθως στην αποτυχία.

Αλλά ο καθένας όπως στρώνει κοιμάται.

sports@kathimerini.com.cy
Σχολιάστε στο www.kathimerini.com.cy

Η ΑΤΖΕΝΤΑ ΤΗΣ ΕΒΔΟΜΑΔΑΣ

ΚΥΠΡΟΣ – Α΄ ΚΑΤΗΓΟΡΙΑ			
19.09	18:00	ΑΠΟΕΛ – ΑΝΟΡΘΩΣΗ	LTV
	19:00	ΑΠΟΠ/ΚΙΝΥΡΑΣ – ΠΑΦΟΣ	Primetel
	19:00	ΕΘΝΙΚΟΣ ΑΧΝΑΣ – ΑΠΟΛΛΩΝΑΣ	LTV HD
20.09	19:00	ΑΕΛ – ΕΡΜΗΣ	LTV Sports1
ΚΥΠΡΟΣ – Β΄ ΚΑΤΗΓΟΡΙΑ			
19.09	17:00	ΝΕΑ ΣΑΛΑΜΙΝΑ – ΑΝΑΓΕΝΝΗΣΗ	CytaVision1
	17:00	ΑΡΗΣ – ΑΠΕΠ	
ΕΛΛΑΔΑ – ΣΟΥΠΕΡ ΛΙΓΚΑ			
19.09	18:15	ΠΑΝΙΩΝΙΟΣ – ΑΡΗΣ	
	18:15	ΠΑΝΣΕΡΡΑΪΚΟΣ – ΟΛΥΜΠΙΑΚΟΣ	novasports1
	18:15	ΠΑΟΚ – ΟΛΥΜΠΙΑΚΟΣ Β.	novasports2
	20:30	ΑΕΚ – ΑΣΤΕΡΑΣ	novasports2
ΑΓΓΛΙΑ – ΠΡΕΜΙΕΡ ΛΙΓΚ			
19.09	15:30	ΜΑΝΤΣΕΣΤΕΡ Γ. – ΛΙΒΕΡΠΟΥΛ	ALFA
ΙΣΠΑΝΙΑ – ΠΡΙΜΕΡΑ ΝΤΙΒΙΖΙΟΝ			
19.09	20:00	ΑΤΛΕΤΙΚΟ – ΜΠΑΡΤΣΕΛΟΝΑ	LTV Sports1

ΠΙΣΩ ΑΠΟ ΤΙΣ ΚΑΜΕΡΕΣ

Σχολιάστε στο www.kathimerini.com.cy

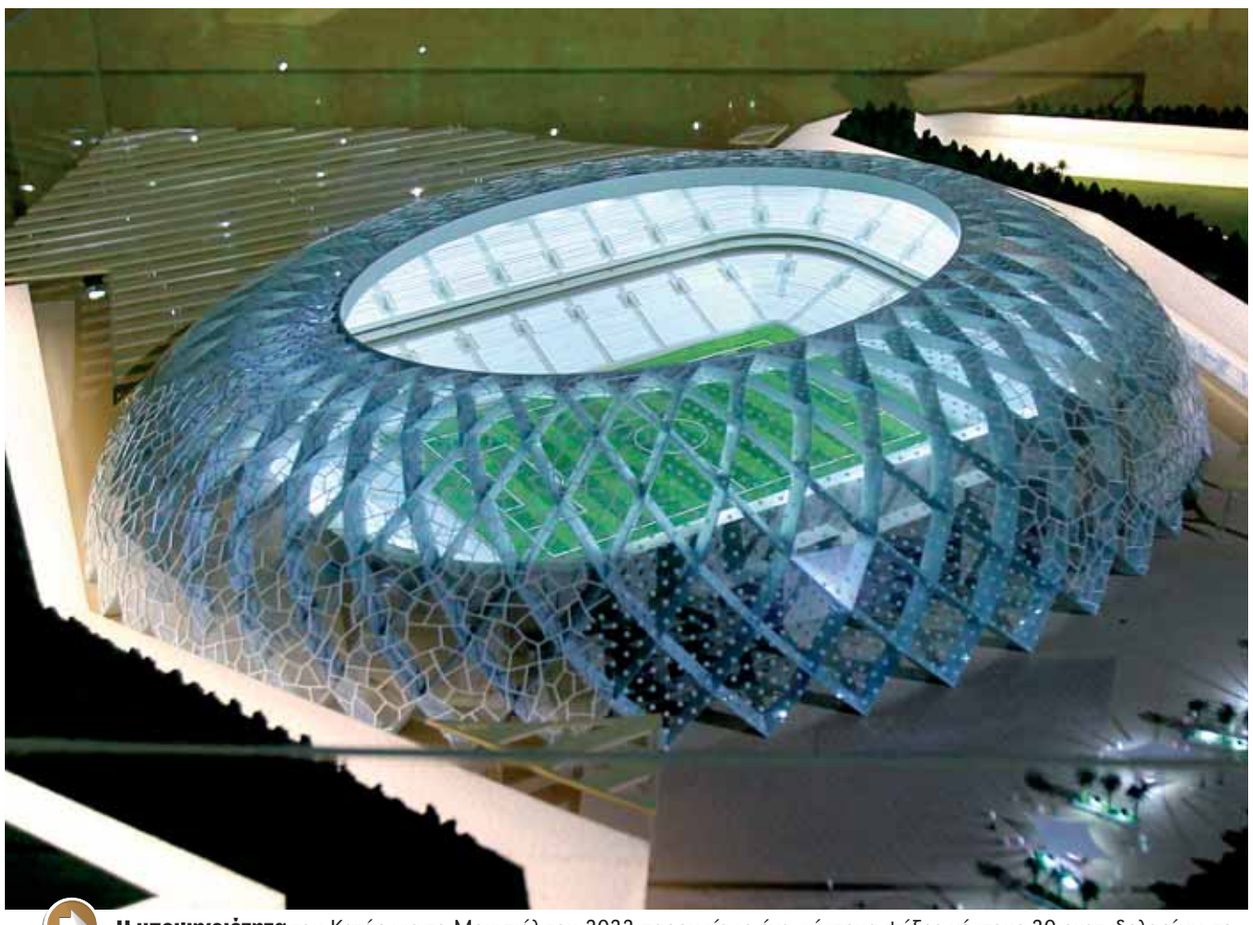

Η υποψηφιότητα του Κατάρ για το Μουντιάλ του 2022 παρουσίασε ένα σύστημα ψύξης κόστους 20 εκατ. δολαρίων, το οποίο θα διατηρεί τη θερμοκρασία του γηπέδου και των κερκίδων στους 19 βαθμούς Κελσίου, όταν έξω θα κάνει 40άρια, με την υγρασία στο 100%.

Εσωτερικός κανονισμός

Στην αποκάλυψη πως ποδοσφαιριστές της Ομόνοιας έχουν αντιμετωπίσει τις συνέπειες του εσωτερικού κανονισμού της ομάδας, μετά που μίλησαν σε ΜΜΕ του εξωτερικού, προχώρησε ο Παύλος Χρυσάνθου, μιλώντας στο γεύμα προς τους δημοσιογράφους που καλύπτουν το ρεπορτάζ του «τριφυλλιού». Πάντως δεν μας ειπώθηκε αν θα γίνει κάτι με την καθολική απαγόρευση δηλώσεων ποδοσφαιριστών στον Τύπο, μια τακτική που δεν ευνοεί καθόλου την ενημέρωση.

Η αστοχία του Τσιαλή

Στην παραδοχή ότι ο Νίκος Τσιαλής έπαιξε σημαντικό ρόλο στην εκμάθηση του σκοραρίσματος από τον Σωτήρη Καϊάφα προχώρησε ο Κύπριος αρχισκόρερ. Ο δεύτερος, όταν ρωτήθηκε από ποιον έμαθε να σκοράρει, απάντησε «από τον Τσιαλή». Και στην ερώτηση που ακολούθησε, πώς ακριβώς τού έμαθε ο Τσιαλής να σκοράρει, ο πρώτος σκόρερ στην ιστορία της Ομόνοιας είπε: «Τον έβλεπα πώς αστοχούσε και έκανα ακριβώς τα αντίθετα».

Γκρεμίζεται η ιστορία

Προς κατεδάφιση πάει τις επόμενες μέρες το Κοινοτικό Αγίου Δομετίου. Μετά από περίπου 25 χρόνια ιστορίας, το κλειστό γήπεδο της ΕΝΑΔ θα αποτελέσει παρελθόν, για να ανεγερθεί στη θέση του ένα άλλο σύγχρονο γήπεδο, το οποίο αναμένεται να είναι έτοιμο τον Δεκέμβριο του 2011. Ήδη αφαιρέθηκε το ξύλινο παρκέ του Κοινοτικού, το οποίο θα μετακινηθεί στα κλειστά γήπεδα του Γυμνασίου και του Β΄ Δημοτικού Αγίου Δομετίου. Τη νέα σεζόν οι «γάτες» θα αγωνίζονται στο Λευκόθεο.

Στοπ σε Χάρη Κυριάκου

Στη συμφωνία δανεισμού του Χάρη Κυριάκου από την Ομόνοια στη Δόξα υπάρχει ρήτρα που λέει πως ο νεαρός αριστεροπόδαρος δεν έχει δικαίωμα συμμετοχής στα παιχνίδια μεταξύ των δύο ομάδων. Κατανοητό να θέλει μια ομάδα να στερήσει ένα καλό όπλο από την ομάδα στην οποία δανείζει παίκτες, αλλά η απαγόρευση στον Κυριάκου να παίξει κόντρα στην Ομόνοια δεν βοηθά καθόλου τη βελτίωση του παίκτη, ενώ, στα αλήθεια, πόσο θα κινδύνευε περισσότερο το «τριφύλλι», αν έβρισκε τον νεαρό μπροστά του;

Στα τσιμέντα

Είναι κατάντια για την ομοσπονδία να είμαστε στο 2010 και να μην έχει επιβάλει ακόμα την τοποθέτηση πλαστικών καθισμάτων σε όλα τα γήπεδα. Συνέπεια, ο φίλαθλος που πληρώνει 17 ευρώ (20 με τα «καπέλα») να κάθεται για τρεις ώρες στα τσιμέντα. Κάποια στιγμή πρέπει να γίνουν αντικείμενο συζήτησης όχι μόνο οι τιμές των εισιτηρίων, αλλά και οι μηδενικές παρεχόμενες υπηρεσίες.

Αρίθμηση

Δεν φτάνει που δεν υπάρχουν καθίσματα, δεν υπάρχει ούτε αρίθμηση στα τσιμέντα. Ως αποτέλεσμα, το γήπεδο είναι γεμάτο, ο κόσμος κάθεται στριμωχτά και οι Αρχές ανακοινώνουν πως 2.000 εισιτήρια έμειναν απούλητα. Ναι, το «Τάσος Μάρκου» υποτίθεται χωράει 5.300 άτομα, όμως η Ένωση ανακοίνωσε 3.200 εισιτήρια με τον ΑΠΟΕΛ. Το γήπεδο, ωστόσο, ήταν σχεδόν γεμάτο.

Ξέφραγο αμπέλι

Σταθμεύεις, κατεβαίνεις τη σκάλα, περνάς σαν ποδοσφαιριστής τη φυσούνα και εμφανίζεσαι στον αγωνιστικό χώρο. Το σκηνικό είναι αληθινό και έγινε με άνθρωπο της στήλης σε ρόλο πρωταγωνιστή, την περασμένη βδομάδα, σε γήπεδο α΄ κατηγορίας. Ξέφραγο αμπέλι, δυόμισι ώρες πριν τη σέντρα. Μετά διερωτούνται πώς περνάνε οι φωτοβολίδες στις εξέδρες.

Οι υποδομές του Τύπου

Η Σούπερ Λίγκα μπορεί να μη θεωρείται απόλυτα πετυχημένη στην Ελλάδα, ωστόσο φρόντισε να σουλουπώσει το προφίλ της ξεθωριασμένης Α΄ Εθνικής. Ένα από τα πράγματα που έφτιαξε ήταν οι υποδομές και οι παροχές προς τους εκπροσώπους των ΜΜΕ, που ακόμα και καφέ έχουν στα γήπεδα. Να δούμε εδώ πότε η ομοσπονδία μας θα επιβάλει στάνταρ στους χώρους του Τύπου στα γήπεδα.

Τυπολατρία

Έχει παραγίνει το κακό με τον Όγιος και το δίπλωμά του. Αν ήταν πρωτάρης, να πεις «εντάξει, ψάχνουμε να δούμε τι έγινε», αλλά όταν έχει δουλέψει τέσσερεις σεζόν στην Ελλάδα, τι στο καλό προσπαθεί να ανακαλύψει η ΚΟΠ; Και τι θέλει να μας πει ο Σύνδεσμος Προπονητών, ότι όποιος δεν έχει UEFA Pro δεν είναι καλός προπονητής; Η στήλη διαφωνεί με την τυπολατρία και πιστεύει πως δεν θα έπρεπε να ήταν κριτήριο το δίπλωμα, ώστε να μπορεί ένας προπονητής να κοουτσάρει. Μήπως έχουν όλοι οι Πρόεδροι της Δημοκρατίας πτυχίο στις Πολιτικές Επιστήμες ή οι υπουργοί Οικονομικών είναι όλοι σπουδασμένοι οικονομολόγοι;

Φορτσάτος ο Γκαστόν

Βασικός ήταν την περασμένη βδομάδα στην Πριμέρα Ντιβιζιόν ο Γκαστόν Σανγκόι, που έπαιξε 67 λεπτά στη νίκη της Χιχόν επί της Μαγιόρκα. Στον πρώτο φετινό αγώνα της Σπόρτινγκ είχε περάσει ως αλλαγή στο β΄ ημίχρονο. Χθες η ομάδα του Αργεντινού έπαιζε με την Μπιλμπάο εντός έδρας.

Αθέατος Βάκης

Στο πρόσωπο του εκπροσώπου της ομάδας στην ΚΟΠ, Φοίβου Βάκη, βλέπουν οι οπαδοί του Απόλλωνα τον άνθρωπο που πλέον κινεί τα νήματα στο ποδοσφαιρικό τμήμα του συλλόγου. Είναι γνωστή η στενή σχέση που συνδέει τον κ. Βάκη με την Columbia, η οποία αναθερμαίνει τελευταία το ενδιαφέρον για τους κυανόλευκους.

Θρησκευτικά προβλήματα

Πέρσι είχε γίνει ολόκληρο θέμα με την απουσία τού τότε προπονητή της ΑΕΛ, Νιρ Κλίνγκερ, από τον αγώνα με την Ανόρθωση, λόγω του «Γιομ Κιπούρ». Χθες δυο Ισραηλινοί παίκτες επρόκειτο να μην αγωνιστούν στο Αλκή-Ομόνοια, εξαιτίας της ίδιας θρησκευτικής γιορτής των Εβραίων. Θα μπορούσε η ΚΟΠ να κάνει έναν καλύτερο προγραμματισμό, λαμβάνοντας υπόψη και αυτή την παράμετρο και όχι μόνο τον καρνάβαλο. Αλλά και οι ομάδες ας είχαν ενημερώσει έγκαιρα, αν ήθελαν να έχουν τους παίκτες στη διάθεσή τους.

Το ρεζίλεμα

Απόλυτο δίκαιο έχει ο Γιοβάνοβιτς να λέει πως καβγάδες σαν κι αυτόν που έγιναν στον Παραλίμνι μεταξύ ποδοσφαιριστών του συμβαίνουν κάθε μέρα στο ποδόσφαιρο. Το πρόβλημα όμως είναι όταν γίνονται δημόσια. Τότε τσαλακώνεται η εικόνα της ομάδας. Ο Μιχαήλ με τον Μποαβεντούρα θα μπορούσαν να είχαν λύσει τις διαφορές τους στα αποδυτήρια. Σκεφτείτε να γινόταν ο τσακωμός στον αγωνιστικό χώρο και να αποβαλλόταν ένας εκ των δύο, όπως είχε γίνει πριν μερικά χρόνια με παίκτες της Μαρσέιγ.

Η ΠΑΡΑΚΑΜΕΡΑ

«Πώς δεν με έχουν συλλάβει ακόμα;»

Ωραία πράγματα λέει ο Γιοβάνοβιτς, ειδικά όταν «φορτώσει». Προσπαθώντας να δικαιολογήσει τον καβγά μεταξύ ποδοσφαιριστών του, επικαλέστηκε τον εαυτό του, που μεταμορφώνεται στο γήπεδο. «Όταν με βλέπω στην τηλεόραση πώς αντιδρώ την ώρα του αγώνα, διερωτώμαι πώς και δεν με έχουν συλλάβει ακόμα», είπε σχετικά. Η στήλη υπενθυμίζει πως ο κατά τ' άλλα πράος στις αντιδράσεις Σερβοέλληνας πέρσι στην Αγγλία είχε κλοτσήσει ένα πλαστικό μπουκάλι που παραλίγο να κτυπήσει έναν άνθρωπο του σταδίου της Τσέλσι.

ΚΑΤΣΕ ΚΑΛΑ

Με τον **ΜΙΚΑΕΛΟ ΠΑΠΑΔΑΚΗ**

Ποιος (ξ)έχασε τους φακέλους;

Τον Μισέλ Πλατινί σπανίως τον έχουμε στην Κύπρο και όταν τον φέρουμε, τον κρατάμε στο ξενοδοχείο μη θαμπώσει ή τον γυροφέρνουμε σε χωριά, εγκαίνια και συμπόσια, αντί να τον βάλουμε να μας πει καμιά σοβαρή κουβέντα, δείγμα του πού έχουμε γραμμένο τον Τύπο, ειδικά τον αθλητικό. Καλά να είναι ο Σοφοκλής Πιλάβιος που τον «παραχώρησε» για μια ώρα στους διευθυντές των αθλητικών εφημερίδων στον Αστέρα της Βουλιαγμένης και μαζέψαμε κάποιες ενδιαφέρουσες απαντήσεις.

Ο πρόεδρος της ΟΥΕΦΑ κατέστησε σαφές πως αν η κυβέρνηση δεν το αποφασίσει, δεν βγαίνει άκρη για τα στημένα. Μιλούσε για την ελληνική κυβέρνηση, όμως, όσο βαθιά στο αρχείο έχουν θάψει οι Ελλαδίτες τους φακέλους των σημαδεμένων αγώνων, τόσο βαθιά τους έστειλαν και οι Κύπριοι. Αυτή η κοινή σε Ελλάδα και Κύπρο απροθυμία των κυβερνώντων να έρθουν σε ρήξη με το κατεστημένο και να ξεβρομίσουν τον τόπο, μας βγάζει και από τον κόπο μιας εξέτασης DNA για να διαπιστώσουμε ότι όντως την Κύπρο διοικούν Έλληνες. Το πράμα μιλάει (και ενίοτε βρομάει) από μόνο του.

«Δεν είμαι αστυνομικός, δεν μπορώ να τους συλλάβω», απάντησε χαρακτηριστικά ο Πλατινί, ενώ για τον αμφισβητούμενο τρόπο εντοπισμού των ύποπτων αγώνων είπε πως «πληρώσαμε ακριβά για να στήσουμε ένα σύστημα που παρακολουθεί τους όγκους του τζίρου του στοιχηματισμού». Όσο να 'ναι, έχει ενδιαφέρον όταν ο ίδιος ο πατέρας του ευρωπαϊκού ποδοσφαίρου καταρρίπτει τον μύθο του αργόσχολου freelancer που στον ελεύθερό του χρόνο ζωγραφίζει φακέλους, όπως προφασιστήκαμε εδώ στην Κύπρο, ώστε να αποφύγουμε επί της ουσίας συζήτηση.

«Αυτό που μπορούσαμε να κάνουμε, το κάναμε», επανέλαβε ο Πλατινί, καθιστώντας ξεκάθαρο πως μια ομοσπονδία ούτε έρευνες μπορεί να κάνει, ούτε συλλήψεις, ούτε δίκες. Σοβαρές κυβερνήσεις όπως αυτές της Γερμανίας ή της Ουκρανίας (ναι αυτής) κάθισαν στο εδώλιο τους παρανόμους. Στην Κύπρο οι πολιτειακοί άρχοντες κάθονται πλάι τους (με περίσσιο σεβασμό και καμάρι), στα επίσημα των γηπέδων, χώρος που αποτελεί άβατο στο οποίο δεν ισχύει κανένας νόμος (π.χ. φορολογικός). Αν υπήρχε μια κάρτα παράγοντα αντί φιλάθλου, πόσους απ' αυτούς θα ξερνούσε το σύστημα;

Κλείνοντας να ενημερώσουμε τον κ. Λουκά της Δικαιοσύνης πως δεν έχουν φύγει μόνο οι ξένοι που τάχατες θα ανέκρινε πέρσι πριν τη λήξη του πρωταθλήματος (και το διέρρεε και στα κανάλια για να το ντύσουν με πομπώδη μουσική και να ακουστεί επιβλητικά), αλλά έχει αρχίσει να φεύγει και η φετινή φουρνιά και με τον ρυθμό που τρέχει (λέμε τώρα κανένα αστείο να περάσει η ώρα) τις υποτιθέμενες έρευνες, θα του φύγουν και αυτοί που θα έρθουν το καλοκαίρι του 2011. Να μας ζήσετε, να σας χαιρόμαστε, να σας ξαναψηφίσουμε. Αλλά ο Πλατινί φταίει, που δεν κόβει τα Τσάμπιονς και τα Γιουρόπα Λιγκ σε όσους δεν έχουν πορίσματα για τα στημένα και που δεν σας στέλνει αντί για σεντόνι να κουνάτε το mouse στα live betting της Ασίας.

papadakism@kathimerini.com.cy

ΤΙ ΛΕΣ ΤΩΡΑ

Με τον **ΗΡΟΔΟΤΟ ΜΙΛΤΙΑΔΟΥΣ**

Respect, που λένε κι οι Αμερικάνοι

Θα ανέμενε κανείς ότι οι NBAers θα ήταν οι πλέον απείθαρχοι αθλητές. Συνεχόμενα ταξίδια και δεκάδες ξενοδοχεία, τεράστιους μισθούς και μεγάλα αυτοκίνητα, φήμη, φλας και prime time, οι καλαθοσφαιριστές (τουλάχιστον οι καλά αμειβόμενοι) του NBA έχουν όλο τον κόσμο στα πόδια τους. Όμως η εντύπωση του γράφοντος πως οι περισσότεροι NBAers είναι κακομαθημένοι αθλητές καταρρίφθηκε μόλις είδαμε τη συμπεριφορά των 12 εκλεκτών Αμερικανών στο Μουντομπάσκετ, στο παρκέ και (κυρίως) στα παρασκήνια του Σινάν Ερντέμ της Κωνσταντινούπολης.

Αν και νεανική ομάδα, οι δώδεκα NBAers έδειξαν τρομερά δείγματα σεβασμού και πειθαρχίας. Έπαιζαν στο φουλ των δυνατοτήτων τους, σέβονταν τον προπονητή και κανείς δεν έδειξε να έχει πρόβλημα να κάθεται στον πάγκο, όσα εκατομμύρια και να είναι ο μισθός τους. Με το τέλος του αγώνα κινούνταν γρήγορα μέσα από τη μικτή ζώνη και, ζητώντας συγγνώμη (!) από τα ΜΜΕ, τα ενημέρωναν πως προτεραιότητα να τους μιλήσει έχει ο κόουτς. Μετά από 10-15 λεπτά, έβγαιναν όλοι μαζί και στήνονταν μπροστά στους δημοσιογράφους, απαντώντας ακολούθως σε όλες τις ερωτήσεις.

Η ύπαρξη του NCAA, του κολεγιακού αθλητισμού, είναι εξαιρετικά σημαντική για το επαγγελματικό σπορ στις ΗΠΑ, με το 90% των αθλητών να προέρχονται από τα κολέγια. Στα τέσσερα ακαδημαϊκά χρόνια, οι μελλοντικοί αστέρες μαθαίνουν να λειτουργούν για το σύνολο και να σέβονται τον κόουτς. Αυτά όλα τα είδαμε και στο Μουντομπάσκετ από τους δώδεκα Αμερικανούς καλαθοσφαιριστές.

Ο ρόλος του προπονητή στον αμερικανικό αθλητισμό είναι ιερός και ο χεντ κόουτς είναι το σημαντικότερο γρανάζι στη μηχανή μιας επαγγελματικής ομάδας στις ΗΠΑ. Αρκεί να υπενθυμίσουμε την περίπτωση του 2008 στους Ολυμπιακούς Αγώνες του Πεκίνου, όταν οι σούπερ αστέρες του NBA, όπως οι Κόμπι Μπράιαντ, ΛεΜπρον Τζέιμς, Ντουέιν Ουέιντ και Καρμέλο Άντονι, άφησαν τον εγωισμό τους στα αποδυτήρια και υποτάχτηκαν στον Μάικ Σιζέφσκι. Ο 63χρονος προπονητής μπορεί να κοουτσάρει μόνο κολεγιόπαιδα τα τελευταία 30 χρόνια στο Ντιουκ, όμως εμπνέει σεβασμό σε κάθε NBAer, αφού πρόκειται για έναν από τους κορυφαίους τεχνικούς στο άθλημα σήμερα.

Μπορεί η αμερικανική ομάδα να πήγε στην Τουρκία χωρίς τα μεγάλα αστέρια του NBA και με αγωνιστική φιλοσοφία το «δώστε την μπάλα στον Ντουράντ», όμως με τέτοια ψυχολογικά και αγωνιστικά πλεονεκτήματα δεν μπορούσαν να χάσουν το χρυσό. Μακάρι να αποτελέσουν παράδειγμα και για άλλες ομάδες και άλλων αθλημάτων.

miltiadouse@kathimerini.com.cy

ΤΟ ΗΜΕΡΟΛΟΓΙΟ ΤΗΣ ΚΥΡΙΑΚΗΣ

sports@kathimerini.com.cy

Οι νίκες της Ένωσης επί του ΑΠΟΕΛ και της ΑΕΚ επί του Απόλλωνα ήταν τα γεγονότα που ξεχώρισαν την προηγούμενη αγωνιστική. Τα υπόλοιπα αποτελέσματα κρίνονται ως φυσιολογικά, ενώ με το σημερινό παιχνίδι μεταξύ του ΑΠΟΕΛ και της

Με τον **ΝΤΙΝΟ ΦΟΙΝΙΚΑΡΙΔΗ**

Ανόρθωσης ξεκινούν και τα ντέρμπι, τα οποία αποτελούν το αλατοπίπερο του πρωταθλήματος.

Πέρα από τη φιλολογία για την αρνητική παράδοση που έχει ο ΑΠΟΕΛ στο Παραλίμνι, ήρθαν στο φως και δημοσιεύματα περί απειθαρχίας μεταξύ παικτών, επειδή έγινε ένα φραστικό επεισόδιο μεταξύ του Μιχαήλ και του Μποαβεντούρα. Όπως γίνεται σχεδόν πάντα στον ΑΠΟΕΛ, με εξαίρεση ίσως την περσινή χρονιά, λόγω του Τσάμπιονς Λιγκ, ένα αρνητικό αποτέλεσμα παίρνει υπερβολικές διαστάσεις και προκαλεί πολλαπλά σχόλια. Η πραγματικότητα συνήθως είναι πολύ απλή, αλλά καλύπτεται από την ακατάσχετη φλυαρία.

Στο Παραλίμνι ο ΑΠΟΕΛ εγκλωβίστηκε στην αμυντική τακτική της Ένωσης. Το 4-4-2 δεν λειτούργησε, γιατί η μπάλα δεν πήγαινε σωστά μπροστά. Ο ΑΠΟΕΛ δεν είχε την υπομονή να περιμένει μία φάση που θα του έδινε την ευκαιρία να κερδίσει τον αγώνα. Αντίθετα, δέχτηκε το γκολ σε μία φάση που τελευταίος παίκτης για να μαρκάρει ήταν ο Μαντούκα! Η αντίδραση ήταν σπασμωδική, με ψηλές σέντρες. Η κακή εμφάνιση των πλείστων ποδοσφαιριστών των γαλαζοκιτρίνων ήταν αποτέλεσμα εκνευρισμού, γιατί τίποτα δεν τους έβγαινε.

Οι βυσσινί έπαιξαν έξυπνα και από την αρχή είχαν τον αγώνα στα μέτρα τους. Έκλεισαν όλους τους χώρους και είχαν καλή αλληλοκάλυψη, ενώ στην αντεπίθεση έβγαιναν ταχύτατα και γρήγορα. Μετά το γκολ που πέτυχαν, η πλάστιγγα είχε γείρει σαφώς προς το μέρος τους και θα μπορούσαν να πετύχαιναν κι άλλα γκολ στην αντεπίθεση. Το Παραλίμνι είναι μία καλά οργανωμένη ομάδα, η οποία άλλαξε πολύ λίγο σε σχέση με πέρσι και με καλό προπονητή στον πάγκο. Έκανε ιδανικό ξεκίνημα, όμως θα πρέπει να σταθεροποιηθεί και να παίρνει αποτελέσματα και με αντιπάλους της ίδιας εμβέλειας. Ίσως γιατί σε αυτούς τους αγώνες θα πρέπει να παίζει διαφορετικά σε σχέση με το πώς έπαιξε εναντίον του ΑΠΟΕΛ.

Στον ΑΠΟΕΛ ο Γιοβάνοβιτς ψάχνει να βρει τη χημεία που είχε η ομάδα του στους αγώνες της Ευρώπης. Εκεί έπαιξε βέβαια με διαφορετικό σχήμα και διαφορετικά πρόσωπα από αυτά που έπαιξαν στο «Τάσος Μάρκου». Οι γαλαζοκίτρινοι, όμως, έχουν πολύ καλούς παίκτες και προπονητή και μία ήττα στη 2η αγωνιστική δεν τους βγάζει εκτός στόχων.

Σε ό,τι αφορά τη συζήτηση περί πειθαρχίας, φραστικά επεισόδια γίνονται κάθε μέρα παντού και μάλιστα σε στιγμές έντασης. Το θέμα είναι πόσο πυκνά είναι τέτοια επεισόδια, πόσο καταλυτική μπορεί να είναι η παρέμβαση του προπονητή και αν αφήνουν σημάδια στις σχέσεις των παικτών. Μόνο ο χρόνος είναι κριτής.

Το δεύτερο αποτέλεσμα που χρήζει σχολιασμού είναι η νίκη της ΑΕΚ στη Λεμεσό επί του Απόλλωνα. Η ομάδα της Λάρνακας έδωσε δεύτερο καλό δείγμα και πάλι απέναντι σε μεγάλο αντίπαλο. Παρά τις πολλές μεταγραφές που έκανε φέτος, η ΑΕΚ παρουσιάστηκε έτοιμη στο ξεκίνημα του πρωταθλήματος, με πολλές δυνατότητες και με επιθετική φιλοσοφία. Αυτό που απομένει να δούμε είναι τη συνέχεια αυτού του δείγματος και ίσως απέναντι και σε μικρότερες ομάδες, οι οποίες θα αντιμετωπίσουν την ΑΕΚ με πιο κλειστές άμυνες.

Ούτε και για τον Απόλλωνα μία ήττα στη 2η αγωνιστική είναι καταστροφή. Τα ερωτηματικά όμως συνοδεύουν την ομάδα της Λεμεσού, η οποία και στον δεύτερο αγώνα είχε δύο πρόσωπα. Στον αγώνα της πρεμιέρας με τη Δόξα είχε ένα άσχημο ξεκίνημα που ξεπέρασε ανώδυνα και έφτασε σε μία μεγάλη νίκη. Με την ΑΕΚ είχε καλό ξεκίνημα, αλλά πλήρωσε την κατακόρυφη πτώση στην απόδοση του δευτέρου ημιχρόνου. Το δείγμα των δύο αγωνιστικών όμως είναι πολύ μικρό, για να κρίνουμε τον φετινό Απόλλωνα, όπως και οποιαδήποτε άλλη ομάδα.

Από ινδάλματα έγιναν αντίπαλοι

Ο Καϊάφας είναι ο τελευταίος στη μεγάλη λίστα ποδοσφαιριστών που από σημαίες της Ομόνοιας βρέθηκαν στο αντίπαλο στρατόπεδο

Του **ΗΡΟΔΟΤΟΥ ΜΙΛΤΙΑΔΟΥΣ**

Τη σεζόν 1979-80, ο Νίκος Χαραλάμπους, μετά από 289 συμμετοχές και 56 γκολ με τη φανέλα της Ομόνοιας, αναγκάστηκε να αποχωρήσει από την αγαπημένη του ομάδα και να συνεχίσει στον Κεραυνό Στροβόλου. Οι συνθήκες κάτω από τις οποίες έφυγε τότε από το «τριφύλλι» ο νυν αντιπρόεδρος της ομάδας δεν ήταν και οι καλύτερες, με τους ανθρώπους των πρασίνων να τα βάζουν μαζί του για εξωαγωνιστικούς λόγους. «Όταν έπαιξα για πρώτη φορά κόντρα στην Ομόνοια, νόμιζα πως είχα την ευκαιρία να εκδικηθώ, όμως παράλληλα "πονούσα", επειδή αντιμετώπιζα αγαπημένα άτομα», θυμάται, μιλώντας στην «Κ», ο Νίκος Χαραλάμπους για την πρώτη φορά που αντιμετώπισε το «τριφύλλι» σε παιχνίδι στο χωμάτινο γήπεδο του Κεραυνού στον Στρόβολο. Σε εκείνο το παιχνίδι ο Χαραλάμπους σημείωσε γκολ από το σημείο του πέναλτι, όμως «μου έφερε γλυκόπικρη γεύση και μου δημιούργησε ανάμικτα συναισθήματα, αφού σκόραρα εναντίον της αγαπημένης μου ομάδας».

Πάκκος και Μαλέκκος σκόραραν για τον ΑΠΟΕΛ την πρώτη φορά που τέθηκαν αντιμέτωποι με την Ομόνοια

Αντίπαλος και ο Τούτιτς

Οι περιπτώσεις που ποδοσφαιριστές λατρεύτηκαν από τους φιλάθλους της Ομόνοιας, όμως στη συνέχεια της καριέρας τους βρέθηκαν στο αντίπαλο στρατόπεδο από την ομάδα όπου δοξάστηκαν είναι αρκετές, με πιο πρόσφατη αυτή του Κώστα Καϊάφα. Ο πρώην αρχηγός του «τριφυλλιού» μέχρι και την τελευταία στιγμή δεν ήξερε αν θα έμπαινε ή όχι στο γήπεδο να αντιμετωπίσει την Ομόνοια, φορώντας τη φανέλα της Αλκής, στο χθεσινό παιχνίδι για την 3η αγωνιστική.

Στη μεγάλη λίστα των παικτών που πέρασαν αρκετά χρόνια στο «τριφύλλι» και στη συνέχεια συνέχισαν αλλού την καριέρα τους, για να αντιμετωπίσουν την Ομόνοια, συγκαταλέγονται, μεταξύ άλλων, οι Χάρης Νικολάου, Χριστόδουλος Χριστοδούλου (Κουλέγκερης), Σπύρος Μαραγκός, Γιόζεφ Κόζλεϊ, Μπόμπαν Κιτάνοφ, Λευτέρης Κοντολεύτερος, αλλά και ο Νεντίμ Τούτιτς. Ο «Νέτο» έπαιξε στο «τριφύλλι» την περίοδο 1992-96, για να αγωνιστεί τις επόμενες δύο σεζόν σε Ολυμπιακό και Εθνικό Άσσιας.

Ίσως οι δύο πιο διάσημες περιπτώσεις ποδοσφαιριστών που αναδείχτηκαν στην Ομόνοια, αλλά αποχώρησαν, για να αγωνιστούν μάλιστα στον «αιώνιο» αντίπαλο, είναι αυτές των Ανδρέα Χριστοδούλου Πάκκο και Κώστα Μαλέκκου.

Δύο γκολ ο Πάκκος

Ο Ανδρέας Χριστοδούλου Πάκκος έπαιξε στο «τριφύλλι» από το 1955 μέχρι το 1963, όμως στη συνέχεια έλαβε μεγάλη πρόταση από τον ΑΠΟΕΛ, την οποία αποδέχτηκε. Για να μην τιμωρηθεί με αποκλεισμό, λόγω των σκληρών κανονισμών της εποχής, πήγε στο μεσοδιάστημα στον Παναθηναϊκό. Στην επιστροφή του Πάκκου από την Ελλάδα και στην ενσωμάτωσή του στον ΑΠΟΕΛ, η τύχη το έφερε με τέτοιο τρόπο που το πρώτο του παιχνίδι με τους γαλαζοκίτρινους ήταν κόντρα στην Ομόνοια. «Ήταν το πρώτο παιχνίδι της χρονιάς και έπαιξα για τον εαυτό μου, για να δείξω ότι ήμουν καλός και δυνατός παίκτης», θυμάται ο ίδιος, μιλώντας στην «Κ», για να συνεχίσει: «Κερδίσαμε 6-2 και πέτυχα δύο γκολ. Είχα όμως ανάμικτα συναισθήματα. Ήταν ένας θρίαμβος, αλλά ταυτόχρονα έβλεπα και ένιωθα τη λύπη των Ομονοιατών, με 10.000 θεατές να φεύγουν απογοητευμένοι 20 λεπτά πριν το τέλος του αγώνα». Ρωτήσαμε τον Πάκκο αν πανηγύρισε τα δύο γκολ που πέτυχε και η απάντησή του ήταν: «Χλιαρά και όχι τίποτα ιδιαίτερο».

Σκόραρε και ο «Μάλε»

Ίσως η πιο αμφιλεγόμενη αποχώρηση ποδοσφαιριστή της Ομόνοιας για άλλη ομάδα και σε αυτή την περίπτωση στον ΑΠΟΕΛ ήταν ο Κώστας Μαλέκκος. Έκανε ντεμπούτο στο «τριφύλλι» το 1989 και έμεινε μέχρι το 2000, με εξαίρεση ένα εξάμηνο που αγωνίστηκε στον Παναθηναϊκό. Τη σεζόν 2000-01 αγωνίστηκε στην ΑΕΛ, για να συνεχίσει ακολούθως στον ΑΠΟΕΛ. Ο πρώην διεθνής μεσοεπιθετικός μίλησε παλαιότερα στην «Κ» για την πρώτη φορά που αντιμετώπισε την Ομόνοια. «Ήταν ένα ιδιαίτερο παιχνίδι. Οι μισοί με έβριζαν και οι άλλοι μισοί με στήριζαν. Ήταν κάτι που με δυνάμωνε αντί να με επηρέαζε αρνητικά. Ήμουν ψύχραιμος, έβαλα και γκολ και κερδίσαμε 3-0», είπε για το ματς του Σεπτεμβρίου του 2001.

Ο Ξιούρουππας και οι άλλοι

Με 353 συμμετοχές (1986-1998), ο Πανίκος Ξιούρουππας είναι 12ος στη σχετική λίστα των ποδοσφαιριστών της Ομόνοιας, όμως στα τελευταία πέντε χρόνια της καριέρας του, παίζοντας σε ΑΕΚ και Ανόρθωση, αντιμετώπισε σε αρκετές περιπτώσεις το «τριφύλλι». Ξεχωρίζει ένα γκολ που πέτυχε για την «Κυρία» σε βάρος των πρασίνων στο «Τάσος Μάρκου» τον Νοέμβριο του 2002, εκεί όπου διεξήχθη το ματς, λόγω τιμωρίας της έδρας της ομάδας της Αμμοχώστου. Το 1995 ο Γιώργος Χριστοδούλου έφυγε από την Ομόνοια, μετά από 235 συμμετοχές, για να συνεχίσει στον ΑΠΟΕΛ, όπου τέθηκε πολλές φορές αντιμέτωπος με το «τριφύλλι», ενώ παρόμοια είναι και η περίπτωση του Πέτρου Κονναφή. Ο Κύπριος κεντρικός αμυντικός είχε συνολικά 210 συμμετοχές με την Ομόνοια, όμως το διάστημα 2002-04 αγωνίστηκε στην Ανόρθωση.

SAVVIDES PHOTO

Ο Κώστας Μαλέκκος είναι ίσως η πιο αμφιλεγόμενη περίπτωση ποδοσφαιριστή που ανδρώθηκε στο «τριφύλλι» και ακολούθως αγωνίστηκε αντίπαλος της ομάδας.

Οι... δυόμισι ενδεκάδες του Λεμονή

Δύο ή και τρεις ισάξιους ποδοσφαιριστές σε κάθε θέση έχει ακόμα στο οπλοστάσιό της η Ομόνοια, παρά τις τελευταίες αποχωρήσεις των ακριβών Πατσατζόγλου, Κοτσόλη και Ασπρογένη. Ο Τάκης Λεμονής έχει στα χέρια του αρκετές ποιοτικές μονάδες που απαρτίζουν το πιο ακριβό ρόστερ στην ιστορία του «τριφυλλιού». Πρόκειται για 24 ποδοσφαιριστές – εξαιρουμένων των νεαρών Θεοδόση Κύπρου και Γιώργο Λοΐζου – ο κάθενας από τους οποίους θα μπορούσε να ήταν βασικός σε ομάδα με πρωταγωνιστικούς στόχους. Στα συν για αρκετούς ποδοσφαιριστές είναι το γεγονός πως μπορούν να αγωνιστούν σε περισσότερες από μία θέσεις, κάτι που διευκολύνει τη δουλειά του προπονητή κατά τη διάρκεια του αγώνα. Οι πολλές και αξιόλογες επιλογές που έχει στη διάθεσή του ο Τάκης Λεμονής κάνουν ευκολότερο το έργο του, καθώς το έμψυχο υλικό που χρησιμοποιεί τις περισσότερες φορές, αν όχι όλες, υπερτερεί σε ποιότητα του αντιπάλου. Ο Ελλαδίτης έχει την πολυτέλεια να αναπληρώνει τιμωρημένους και τραυματίες που αναπόφευκτα θα υπάρξουν σε μια αγωνιστική περίοδο. Ο ανταγωνισμός που προκύπτει για τη διεκδίκηση μιας θέσης στην ενδεκάδα μόνο θετικά μπορεί να αποφέρει στην ομάδα. Αξιοσημείωτο το ότι μέχρι στιγμής χρησιμοποιήθηκαν από την τεχνική ηγεσία 22 ποδοσφαιριστές, κάτι που αποδεικνύει εμπράκτως πως όντως είναι πλούσιο το δυναμικό των πρωταθλητών. Η διαχείριση των πολλών πρωτοκλασάτων ποδοσφαιριστών από τον 50χρονο τεχνικό είναι καθοριστική για την πορεία της Ομόνοιας στη φετινή περίοδο, αφού σε κάθε αγωνιστική ορισμένοι από αυτούς θα βλέπουν τον αγώνα από την κερκίδα, λόγω της πληθώρας επιλογών. Οι ισορροπίες στα αποδυτήρια είναι ένα ζήτημα που καλείται να επιλύσει ο προπονητής και ενδεχομένως να αποβεί πιο καθοριστικό και από την τεχνική καθοδήγηση της ομάδας. Αν καταφέρει ο κόουτς να πάρει το 100% από τον κάθε ποδοσφαιριστή που έχει στη διάθεσή του, σίγουρα η Ομόνοια θα αυξήσει τις πιθανότητές της για κατάκτηση του δεύτερου συνεχόμενου πρωταθλήματος.

Η διαχείριση του ρόστερ είναι δυσκολότερη και από την τεχνική καθοδήγηση

ΣΙΜΟΣ ΠΑΦΙΤΗΣ

Τερματοφύλακες
• Γιωργαλλίδης • Γέβριτς • Λοΐζου

Δεξιοί μπακ
• Ντάβιντσον • Σπούνγκιν

Αριστεροί μπακ
• Χαραλάμπους • Εσπασαντίν • Λεάντρο • Αβραάμ

Κεντρικοί αμυντικοί
• Μποουθόν • Καρυπίδης • Βέντσελ • Αλαμπί • Χαραλάμπους

Αμυντικοί μέσοι
• Κασέκε • Λεάντρο • Γραμμόζης • Παναγή

Δεξιοί χαφ
• Εφραίμ • Χριστοφή • Μακρίδης • Λούα Λούα

Αριστεροί χαφ
• Αλωνεύτης • Αβραάμ • Εφραίμ

Κεντρικοί μέσοι
• Μακρίδης • Ρουέδα • Αγουιάρ • Αλωνεύτης

Επιθετικοί
• Κωνσταντίνου • Ρενχίφο • Λούα Λούα • Κύπρου

Η αντιμετώπιση των τραυματισμών στον ΑΠΟΕΛ

ΟΙ ΤΕΣΣΕΡΕΙΣ ΕΙΔΙΚΟΙ

✓ **Γιάννης Παπαγιάννης** Ορθοπεδικός στο Γενικό Νοσοκομείο Λάρνακας, είναι επικεφαλής του ιατρικού τιμ στον Αρχάγγελο τα τελευταία τρία χρόνια.

✓ **Κώστας Σχίζας** Γιατρός της ομάδας, έχει τα διευρυμένα καθήκοντα που προνοεί η θέση, χωρίς να είναι ειδικός. Συνεργάζεται στενά με τον Παπαγιάννη.

✓ **Αντώνης Κέντελης** Επικεφαλής των φυσιοθεραπευτών εδώ και δύο χρόνια, διατηρεί φυσιοθεραπευτήριο στα Λατσιά.

✓ **Γιώργος Παρασκευά** Προπονητής φυσικής κατάστασης που έχει κερδίσει την εμπιστοσύνη του Γιοβάνοβιτς.

Από τον τραυματισμό μέχρι την επιστροφή

1 **ΔΙΑΓΝΩΣΗ** Σε πρώτο στάδιο γίνεται από τον γιατρό ομάδας. Μια μέρα μετά, διενεργούνται ιατρικές εξετάσεις και ακολούθως ο επικεφαλής των γιατρών προχωράει στην τελική διάγνωση.

2 **ΑΠΟΘΕΡΑΠΕΙΑ** Ξεκινάει μετά από μια μέρα ανάπαυσης και γίνεται μέσω της συνεργασίας των γιατρών με τον επικεφαλής των φυσιοθεραπευτών.

3 **ΑΠΟΚΑΤΑΣΤΑΣΗ** Στο τμήμα φυσιοθεραπείας γίνονται ασκήσεις ενδυνάμωσης, ενώ παράλληλα ο παίκτης μπορεί να πατάει και στον αγωνιστικό χώρο, με απώτερο στόχο να περιοριστεί ο κίνδυνος υποτροπών.

4 **ΕΠΑΝΑΦΟΡΑ** Όταν ο τραυματίας είναι ιατρικά έτοιμος, παραδίδεται στον γυμναστή, ο οποίος τον επαναφέρει στο επιθυμητό επίπεδο φυσικής κατάστασης.

Πόσο «πονάει» ο ΑΠΟΕΛ;

Οι ειδικοί και η κοινή λογική υπαγορεύουν πως τρεις μυϊκοί τραυματισμοί δεν είναι πρόβλημα

Του **ΜΙΚΑΕΛΟ ΠΑΠΑΔΑΚΗ**

«Μα τι κάνει αυτός ο Σχίζας», φώναξε κάποιος από την εξέδρα στο «Τάσος Μάρκου», την ώρα που ο Γκουστάβο Μαντούκα έφευγε τραυματίας, 13 λεπτά μετά την είσοδό του στον αγώνα. Στην κερκίδα του ΑΠΟΕΛ καβγάδες δεν γίνονται μόνο για την απόδοση των παικτών και τις επιλογές του προπονητή, αλλά εσχάτως περιστρέφονται και γύρω από το ιατρικό τιμ.

Επειδή οι γαλαζοκίτρινοι είχαν στο παρελθόν χτυπηθεί από απανωτά προβλήματα τραυματισμών και κυρίως υποτροπές, ο κόσμος φωνάζει με το παραμικρό. Πόσο δίκαιο έχει;

Οι ειδικοί και η κοινή λογική υπαγορεύουν πως τρεις μυϊκοί τραυματισμοί σε διάστημα τριών μηνών δεν πρέπει να προκαλούν ανησυχία. Το πρόβλημα στον Αρχάγγελο έχει να κάνει και με την επικοινωνία των ιατρικών θεμάτων. Εκτιμήσεις δεν γίνονται επισήμως, άρα καθένας εκτιμάει τον χρόνο επανόδου όπως θέλει, ενώ για τον Μαρσίνιο αφέθηκε να διαρρεύσει πως νιώθει «τσίμπημα». Ο οπαδός σκέφτηκε πως «δυο-τρεις μέρες θα κάτσει και θα του περάσει», ενώ τελικά ο Βραζιλιάνος έπασχε από ελαφράς μορφής θλάση. Επανήλθε σε διάστημα τριών βδομάδων, το ταχύτερο που μπορεί να γυρίσει κάποιος από θλάση. Πανομοιότυπη είναι η περίπτωση του Πίντο.

Ο Σικόρα, του οποίου ο οργανισμός δεν έχει μεγάλη αντοχή στον πόνο, προπονείται χωρίς ενοχλήσεις τον τελευταίο μήνα (είχε δεχτεί ισχυρότατο κτύπημα στο κουντεπιέ τον Ιούνιο). Επειδή η αποχή του είναι μεγάλη, χρειάζεται αρκετό χρόνο αποκατάστασης, ώστε όταν επανέλθει να μην κινδυνεύει από μυϊκά προβλήματα ή διαστρέμματα. Επίσης, πρέπει να φτάσει στο επίπεδο φυσικής κατάστασης των υπολοίπων, ώστε να τον επιλέξει ο προπονητής. Άλλωστε, ο Γιοβάνοβιτς είπε την περασμένη Πέμπτη πως αυτός κρίνει πότε θα παίξει ένας παίκτης, αφότου πάρει το ΟΚ της ιατρικής ομάδας.

Όταν μια θλάση α΄ βαθμού αναφέρεται ως «τσίμπημα», τότε στον κόσμο δημιουργούνται λανθασμένες προσδοκίες

Στην τελευταία Γενική Συνέλευση, η διοίκηση είχε εξαγγείλει επενδύσεις στον τομέα της ιατρικής και της αποκατάστασης. Τελευταία έγιναν παραλαβές νέων μηχανημάτων στον Αρχάγγελο, όπου πλέον υπάρχει και λειτουργεί ένα σύγχρονο κέντρο φυσιοθεραπείας. Όπου κριθεί αναγκαίο, γίνεται συνεργασία με γιατρούς ή κέντρα στο εξωτερικό, ενώ η διοίκηση επιδιώκει στενότερη συνεργασία με ανθρώπους ομάδων τους οποίους γνώρισαν πέρσι στο Τσάμπιονς Λιγκ, έτσι ώστε να δημιουργηθεί στις προπονητικές εγκαταστάσεις ένα μικρό κέντρο αποκατάστασης, που θα συμβάλλει στην ταχύτερη επιστροφή των τραυματιών. Προσοχή: ταχύτερη από την αρχική ιατρική γνωμάτευση και όχι από τις υπερφίαλες εκτιμήσεις και προσδοκίες του οπαδού.

Κακή αποκατάσταση έχει συνέπειες στο μέλλον.

Όταν η πίεση φέρνει αντίθετα αποτελέσματα

Ο χρόνος αποθεραπείας αθλητικών κακώσεων δεν επιδέχεται εκπτώσεις

Θλάση: Προκαλείται από άμεσο ή έμμεσο τραύμα, το οποίο οφείλεται σε κτύπημα ή υπερβολική έλξη, όταν η ενέργεια που εξασκείται ξεπερνά τα όρια αντοχής. Επιβαρυντικοί παράγοντες είναι: α) κακή εκγύμναση ή πλημμελής προθέρμανση, β) αδύναμος μυς λόγω προηγούμενου τραυματισμού ή κακής αποκατάστασης, γ) να μην έχει δέσει καλά προηγούμενο τραύμα και δ) υπερφόρτωση του μυ που έχει φτάσει σε μεγάλο σημείο κόπωσης. Η θλάση μπορεί να κρατήσει τον αθλητή εκτός γηπέδων από δύο μέχρι οκτώ βδομάδες, ενώ σε ακραίες περιπτώσεις ίσως απαιτηθεί χειρουργική αποκατάσταση, που επιμηκύνει το διάστημα αποχής. Τα πιο πάνω εξηγούν γιατί από μυϊκά προβλήματα υποφέρουν διαχρονικά οι ίδιοι παίκτες, που είτε δεν τους δίνεται το απαραίτητο διάστημα για να επιστρέψουν, είτε δεν κάνουν σωστή αποκατάσταση. Στις ευπαθείς ομάδες ανήκουν και οι μεγαλύτεροι σε ηλικία, καθώς, όσο περνάνε τα χρόνια, τόσο φθείρονται οι ίνες των μυών και – το χειρότερο – δεν αποκαθίστανται.

Στις περιπτώσεις τραυματισμών τη διάγνωση ακολουθούν εξετάσεις για καλύτερη εικόνα του τραύματος και μερικές μέρες αργότερα η αποθεραπεία, που γίνεται με τη βοήθεια μηχανημάτων, τα οποία πλέον υπάρχουν και στην Κύπρο. Σκοπός της θεραπείας είναι η δημιουργία της φυσιολογικής λειτουργίας του μυ, η απόκτηση ελαστικότητας, δύναμης, αντίδρασης και αντοχής. Ειδικότερα, η αποκατάσταση γίνεται για να επαναφέρει στους μύες την ελαστικότητα και τη δυνατότητα εκρηκτικής δράσης. Γίνεται αντιληπτό πως ούτε η θεραπεία, ούτε η αποκατάσταση επιδέχονται εκπτώσεις. Η πίεση του κόσμου, των προπονητών καμιά φορά και των ίδιων των αθλητών, ώστε να επανέλθουν όσο το δυνατόν ταχύτερα, εγκυμονεί τον κίνδυνο υποτροπής σε πρώτο στάδιο ή νέου, μεγαλύτερου μυϊκού προβλήματος στο μέλλον. Επομένως, ο εκβιασμός καταστάσεων στο θέμα των τραυματισμών έχει μόνο αντίθετα από τα επιδιωκόμενα αποτελέσματα και οι συνέπειες είναι αρκετές φορές μοιραίες για τους αθλητές, αφού ολόκληρες καριέρες καταστρέφονται εξαιτίας αλλεπάλληλων τραυματισμών. Οπότε, προτιμότερο είναι ένας αθλητής (ειδικά στα ομαδικά σπορ) να καθυστερήσει για μερικές μέρες την επάνοδό του, παρά να την επισπεύσει με κίνδυνο να απέχει από τις υποχρεώσεις του για μεγαλύτερο διάστημα στο μέλλον ή και να προκαλέσει ζημιά στο σώμα και κατ' επέκταση στην καριέρα του.

Όσο περνάνε τα χρόνια και φθείρονται οι μύες, οι αθλητές γίνονται πιο επιρρεπείς στις θλάσεις

Αυξάνεται η πίεση στον Ούχριν

Οι οπαδοί της ΑΕΛ τον θεωρούν απόλυτα υπεύθυνο για την κακή εικόνα της ομάδας

Του **ΧΡΙΣΤΟΥ ΖΑΒΟΥ**

Δεν πέρασαν μόλις 180 αγωνιστικά λεπτά και στην ΑΕΛ ξεκίνησε μια έντονη φημολογία που θέλει ακόμη και τον προπονητή να παίζει το κεφάλι του στον αυριανό αγώνα με τον Ερμή (7:00 μ.μ., LTV Sports 1) στο Τσίρειο. Η εικόνα της ομάδας, όπως παρουσιάστηκε στα δύο πρώτα παιχνίδια, απέχει μακράν των ονείρων που δημιουργήθηκαν το καλοκαίρι στις τάξεις των οπαδών της ΑΕΛ. Το πρόσωπο που έχει μπει στο στόχαστρο της κριτικής δεν είναι άλλο από τον τεχνικό της ομάδας, Ντούσαν Ούχριν. Ο Τσέχος προπονητής δεν απολαμβάνει ούτε στο ελάχιστο την εμπιστοσύνη της πλειοψηφίας των οπαδών, αφού τον θεωρούν ως τον απόλυτο υπεύθυνο για την εικόνα της ομάδας. Η εμμονή του σε συγκεκριμένο σύστημα, ο μη ικανοποιητικός βαθμός ετοιμότητας, οι αλλαγές κατά τη διάρκεια των αγώνων, η τοποθέτηση παικτών σε θέσεις που δεν αγωνίστηκαν στο παρελθόν, αλλά και η απόφαση να μην προστατεύει παίκτες που δείχνουν ότι ακόμη δεν έχουν προσαρμοστεί είναι μερικοί από τους λόγους που ο Ούχριν «κάπκε» στην αντίληψη των περισσοτέρων οπαδών.

«Καμένο χαρτί»

«Καμένο χαρτί» θεωρείται πλέον για τους περισσότερους οπαδούς της ΑΕΛ ο Ντούσαν Ούχριν. «Ακόμη και όταν παλεύαμε, για να παραμείνουμε στην κατηγορία, η ομάδα δεν έπαιξε ποτέ τόσο ανορθόδοξα», λέει ένας οπαδός σε ΑΕΛίτικο στέκι, ενώ ο διπλανός του αναπολεί ακόμη και τον Νιρ Κλίνγκερ. «Αυτός όπως πάει θα μας κάνει να νοσταλγήσουμε και τον Ισραηλινό», απαντά με ειρωνικό ύφος ο ομοϊδεάτης του. Σε αντίθεση με τους ειδικούς του αθλήματος, οι οπαδοί δεν έχουν την ανάλογη υπομονή. Ο Τσέχος τεχνικός θα πρέπει να αλλάξει πολλά, προκειμένου να κερδίσει την εμπιστοσύνη των οπαδών.

Εμμονή στο 4-4-2

Σε όλα τα φιλικά παιχνίδια – δώδεκα στον αριθμό – αλλά και στα δύο επίσημα φετινά ο Τσέχος εφάρμοσε το συγκεκριμένο σύστημα. Ακόμη και όταν η ομάδα δεν μπορεί να αναπτυχθεί με σωστό τρόπο, ο Ούχριν δεν προχωρά σε οποιαδήποτε διαφοροποίηση, με αποτέλεσμα να κλατάρει το δημιουργικό κομμάτι. Αρκετοί είναι αυτοί που ισχυρίζονται ότι οι παίκτες που διαθέτει η ομάδα προσφέρονται για την εφαρμογή διαφορετικών συστημάτων. Η αλήθεια είναι ότι στα δύο πρώτα επίσημα ματς οι γαλαζοκίτρινοι παρουσίασαν έντονο πρόβλημα ανάπτυξης. Μολονότι η… ασθένεια παρουσιάστηκε στον πρώτο αγώνα με τον Ολυμπιακό, εντούτοις η τεχνική ηγεσία αποφάσισε να παρατάξει την ομάδα κόντρα στη Δόξα με δύο αμυντικογενή χαφ, όπως είναι οι Νικολάου και Ντόσα Τζούνιορ. Η συγκεκριμένη απόφαση βάρυνε ακόμη περισσότερο το σύνολο της Λεμεσού, που δεν δημιούργησε ίχνος ευκαιρίας μπροστά στην αντίπαλη εστία.

Βαθμός ετοιμότητας

Η σκληρή και μεγάλη σε διάρκεια προετοιμασία φαίνεται ότι έχει αρνητικές συνέπειες στους παίκτες. Ενώ το τεχνικό τιμ διαβεβαίωνε ότι η ομάδα θα ήταν πανέτοιμη στην αρχή του πρωταθλήματος, κάτι τέτοιο δεν φάνηκε στα δύο πρώτα παιχνίδια. Ομάδα αργή, με παίκτες που φαίνεται να μην έχουν και την καλύτερη φυσική κατάσταση, η ΑΕΛ απογοήτευσε με την έλλειψη ταχύτητας που χαρακτηρίζει το παιχνίδι της στις αρχές του πρωταθλήματος.

SAVVIDES PHOTO

Όπως πέρσι, έτσι και φέτος ο Ούχριν δεν κάνει αλλαγές. Ο Ζε Βιτόρ ζήτησε μόνος του αντικατάσταση, όταν ένιωσε πως δεν μπορεί να προσφέρει άλλο.

Τι χρεώνεται στον Ούχριν

1. Εμμονή στο 4-4-2
2. Ανέτοιμη ομάδα
3. Ανεπιτυχείς αλλαγές
4. Χρησιμοποίηση παικτών σε λάθος θέσεις

Οι αλλαγές του προπονητή

Όπως και πέρσι, έτσι και φέτος ο Ούχριν δεν αρέσκεται σε αλλαγές κατά τη διάρκεια του αγώνα. Στα δύο πρώτα ματς, μολονότι κάποιοι από τους παίκτες ήταν εκτός ρυθμού, ο προπονητής αποφάσισε να τους κρατήσει στον αγώνα. Χαρακτηριστική είναι η περίπτωση του Ζε Βιτόρ, που κόντρα στον Ολυμπιακό ζήτησε ο ίδιος αλλαγή, διαπιστώνοντας ότι δεν μπορεί να βοηθήσει άλλο. Κάτι αντίστοιχο συνέβηκε και με τον Νίκι Χοφς, αφού ο Ολλανδός ήταν εκτός ρυθμού. Εντούτοις, έγινε αλλαγή δεκαπέντε λεπτά πριν ολοκληρωθεί το ματς. Στο δεύτερο παιχνίδι, ενώ η ομάδα έψαχνε ένα γκολ, ο Ούχριν αποφάσισε να αντικαταστήσει τον Ράσιακ που ήταν από τους λίγους διακριθέντες, την ίδια στιγμή που ο έτερος επιθετικός, Μάσαρικ, ήταν επιεικώς αρνητικός.

Αλαλούμ

Ένα από τα ισχυρότερα επιχειρήματα όσων στρέφονται ενάντια στον Ούχριν έχει να κάνει με τις θέσεις που αγωνίζονται μερικοί εκ των ποδοσφαιριστών. Η απόφασή του να «βαφτίσει» στόπερ τον Ντούσαν Κερκέζ δεν άρεσε σε πολλούς, μολονότι ο αρχηγός τα πήγε πολύ καλά στη συγκεκριμένη θέση. Η μονιμοποίηση του Βόσνιου στα μετόπισθεν εξοστράκισε από το αρχικό σχήμα τον καλύτερο παίκτη της περσινής χρονιάς, Ντόσα Τζούνιορ, που μαζί με τον Εντβίν Ουόν αποτελούν φόβητρο για τους αντίπαλους επιθετικούς. Μάλιστα, ο νεαρός Πορτογάλος, που φέτος σκοράρει στις στημένες φάσεις, αγωνίστηκε ως χαφ στον τελευταίο αγώνα με τον Ολυμπιακό, στερώντας από την ομάδα τον μέσο που θα βοηθούσε στο δημιουργικό κομμάτι.

Πέρα από την τοποθέτηση του Ντόσα στα χαφ, αρνητική εντύπωση προκάλεσε και η θέση του Χοφς, ο οποίος κινήθηκε στα δεξιά της μεσαίας γραμμής, αντί του Βάργκας, που ψηφίστηκε ως ο καλύτερος παίκτης της 1ης αγωνιστικής. Ο Ολλανδός έμεινε στην αφάνεια και η ομάδα δεν κατάφερε να πλαγιοκοπήσει. Δεν φτάνει που ο πρώην παίκτης της Ναϊμένγκεν βοήθησε ελάχιστα, στ' αριστερά της μεσαίας γραμμής – όπου και κινήθηκε ο Ζε Βιτόρ – τα πράγματα ήταν εξίσου κάκιστα. Η εμμονή του Τσέχου να χρησιμοποιεί τον παίκτη στα αριστερά της μεσαίας γραμμής αποδεικνύεται μέχρι στιγμής λανθασμένη, αφού ο Ζε Βιτόρ δείχνει να είναι έξω από τα νερά του.

Επιμονή στους νέους

Παρόλο που κάποιοι από τους νέους παίκτες δεν έχουν ακόμη προσαρμοστεί στα νέα δεδομένα της καριέρας τους, ο Ντούσαν Ούχριν επιμένει να στηρίζεται σ' αυτούς. Μονάδες όπως οι Χοφς, Μάσαρικ και Ζε Βιτόρ δεν έχουν ακόμη αφομοιώσει το παιχνίδι της ομάδας και τείνουν να «καούν» στην αντίληψη των οπαδών. Η συμμετοχή των συγκεκριμένων άφησε στο πάγκο παίκτες που στην προετοιμασία έδειξαν ότι μπορεί να βοηθήσουν την ομάδα, όπως είναι οι Ρόκε, Φρέντι και «Πούλπο».

ΜΙΚΡΑ ΝΕΑ

ΕΝΩΣΗ

Σιδερένιο κέντρο με πολυθεσίτες

Ο Τσέντομιρ Γιανέσκι επιδιώκει να κτίσει μια σιδερένια λειτουργία στον χώρο του κέντρου, από την οποία θα αποκτά πλεονέκτημα κόντρα στους αντιπάλους και θα φτάνει εν τέλει στη νίκη, όπως έγινε στο ματς με τον ΑΠΟΕΛ την περασμένη εβδομάδα. Ο Σκοπιανός τεχνικός ζητά από τον Φαρία να «σκοτώνει» τους αντιπάλους μέσους στον ανασταλτικό χώρο, κάτι που δίνει την ευκαιρία στον Κριβοκάπιτς να βρει ανοικτούς χώρους και να μεταφέρει την μπάλα στους γρήγορους ακραίους. Οι πολυθεσίτες Ντα Σίλβα, Βελκόσκι, Πέτσιτς και Ταρούμπα δημιουργούν από τα άκρα πολλά προβλήματα στους αντιπάλους, με την ταχύτητα και τη δημιουργικότητά τους. Με τον Τόρναουτ να ήταν ο μοναδικός επιθετικός στο ρόστερ της ομάδας, ο Τσέντομιρ Γιανέσκι πρότεινε την απόκτηση των δύο ανέργων ποδοσφαιριστών, του Σκοτσέζου Μαρκ Μπέρτσιλ και του Πολ Κπάκα από τη Σιέρα Λεόνε, οι οποίοι αμφότεροι αγωνίζονται ως στράικερ.

ΔΟΞΑ

Στόχος οι 7-10 βαθμοί

Τα τέσσερα παιχνίδια της Δόξας που ακολουθούν για το πρωτάθλημα θεωρούνται εξαιρετικά κρίσιμα, σε ό,τι αφορά την παραμονή στην α΄ κατηγορία. Την επόμενη αγωνιστική, η ομάδα της Κατωκοπιάς υποδέχεται τον Ερμή, ακολούθως θα παίξει στο Δασάκι με τον Εθνικό, στη συνέχεια θα κοντραριστεί στο Μακάρειο με την ΕΝΠ και τέλος θα αγωνιστεί στο «Αντώνης Παπαδόπουλος» με την Αλκή. Ο επιθυμητός και φιλόδοξος στόχος για τη Δόξα είναι η συλλογή εφτά με δέκα βαθμών στη συγκεκριμένη σειρά των τεσσάρων αγώνων. Για να καταφέρουν οι πράσινοι να κρατηθούν στην α΄ κατηγορία, που αποτελεί το μεγάλο στόχο της φετινής σεζόν, υπολογίζουν πως θα χρειαστούν γύρω στους 30 βαθμούς.

Το γειτονικό ντέρμπι του μίσους

Η ατμόσφαιρα στην επαρχία είναι ηλεκτρισμένη, καθώς ο ΑΠΟΠ/Κινύρας υποδέχεται την Πάφο (19:00, PrimeSports)

Του **ΜΙΚΑΕΛΟ ΠΑΠΑΔΑΚΗ**

«...και τώρα ένα σύνθημα που όλους μας ενώνει». Ακολουθεί μια πρόταση που αν γραφτεί σε εφημερίδα θα φάμε πρόστιμο. Είναι το «γνωστό υβριστικό σύνθημα», όπως το αποκαλούν οι παράγοντες του ΑΠΟΠ/Κινύρα, το οποίο οι οπαδοί της Πάφου φωνάζουν σε όλα τα γήπεδα. Το καλοκαίρι ακούστηκε μέχρι και στη συναυλία του Νότη Σφακιανάκη! Οι οπαδοί των μεν κατηγορούν τους παράγοντες των δε πως ρίχνουν λάδι στη φωτιά. Η αλήθεια είναι πως και οι δύο πλευρές έβαλαν το χέρι τους, κι ας μην αρέσει σε κάποιους αυτό. Το ντέρμπι της Πάφου, αντί να είναι σήμερα γιορτή, ξεχειλίζει από μίσος, που συγκρίνεται μόνο με αυτό των μεγαλύτερων τοπικών ντέρμπι στον κόσμο. Μόνο που εκεί εντοπίζονται θρησκευτικές (Ρέιντζερς - Σέλτικ) ή εθνικές (Ρεάλ - Μπαρτσελόνα) διαφορές. Στην Πάφο αφορμή είναι το γόητρο και αιτία η οικονομική επιβίωση. Σύμφωνα με την κρατούσα άποψη, η πλέον χτυπημένη από την οικονομική ύφεση επαρχία αντέχει να συντηρεί μόνο μια ομάδα α΄ κατηγορίας. Αυτό δεν ακούγεται και τόσο υπερβολικό. Οι επιχειρηματίες ανάπτυξης γης έδωσαν τεράστια ώθηση στις δύο ομάδες της επαρχίας πριν δυο-τρία χρόνια, ενώ πρόπερσι η Πάφος είχε τρεις ομάδες στην α΄ κατηγορία (ήταν και ο Ατρόμητος). Τότε, ΑΠΟΠ/Κινύρας και Πάφος ξόδευαν ετησίως ίσως και περισσότερα από 2,5 εκατ. Τα φετινά τους μπάτζετ είναι κατά ένα εκατ. ευρώ χαμηλότερα. Και πάλι αντιμετωπίζουν προβλήματα, καθώς ανεπιβεβαίωτες πληροφορίες των τελευταίων ημερών ήθελαν τους παίκτες του Γιώργου Πολυβίου να μην κατεβαίνουν για προπόνηση επειδή είναι (;) απλήρωτοι.

Καλώς τα παιδιά

Δύο ποδοσφαιριστές, ένας από κάθε ομάδα, θα βρίσκονται στο επίκεντρο του σημερινού αγώνα. Ο 36χρονος Φάντζιο Μπούις κέρδισε το κύπελλο με τον ΑΠΟΠ/Κινύρα, πέρσι τραυματίστηκε και βρήκε δουλειά μερικά χιλιόμετρα νοτιότερα, στην Πάφο. Αντίθετη διαδρομή ακολούθησε ο κατά δέκα χρόνια νεαρότερός του, Ιμόρο Λούκμαν, ένας παίκτης που ήταν από τους καλύτερους της Πάφου πέρσι. Από φέτος έγινε Πεγειώτης και σήμερα αναμένεται να βρίσκεται στην ενδεκάδα, όπως ενδεχομένως θα συμβεί και με τον Μπούις, ο οποίος επιστρέφει στο γήπεδο όπου αγαπήθηκε όσο λίγοι.

Σε αντίθεση με ό,τι συμβαίνει όταν την Πέγεια επισκέπτονται μεγάλες ομάδες, οι οπαδοί της Πάφου θα έχουν στη διάθεσή τους μόνο τη βόρεια εξέδρα, δηλαδή 800 εισιτήρια, τα οποία μάλλον θα εξαντλήσουν. Ακόμα περισσότερος θα είναι ο κόσμος στην κεντρική εξέδρα, που θα φιλοξενήσει τους οπαδούς των γηπεδούχων. Το πάθος σ' αυτές τις αναμετρήσεις περισσεύει και προκαλεί ενδιαφέρον και εκτός επαρχίας.

SAVVIDES PHOTO

Οι οπαδοί των μεν κατηγορούν τους παράγοντες των δε πως ρίχνουν λάδι στη φωτιά, η οποία φούντωσε το καλοκαίρι.

Ενισχυμένος Εθνικός κόντρα στον Απόλλωνα

Τέσσερεις σημαντικές μονάδες, στις οποίες μέχρι πρότινος δεν υπολόγιζε ο Τόζα Σάμπουριτς, για διάφορους λόγους, θα ενισχύσουν την προσπάθεια του Εθνικού στον σημερινό αγώνα με τον Απόλλωνα (7:00 μ.μ., LTV Sports HD) στο Δασάκι. Πρόκειται για τους Λαρς Ζλίχτινγκ, Αμπντελκαρίμ Κίσι, Στόγιαν Ιγνάτοφ και Φίλιπ Ιβανόσκι. Ειδικά ο τελευταίος είναι ο ποδοσφαιριστής που θα προσδώσει το εύκολο γκολ στην ομάδα της Άχνας, κάτι που έλειψε στον τελευταίο αγώνα με την Ομόνοια, παρά τις αρκετές και ξεκάθαρες ευκαιρίες που δημιούργησε. Ο Σκοπιανός επιθετικός έδειξε πολύ καλά στοιχεία κατά τη διάρκεια της προετοιμασίας και πιθανότατα θα είναι στο αρχικό σχήμα αντί του Ζέλσον Ροντρίγκες. Φανέλα βασικού διεκδικεί με αξιώσεις και ο έτερος Σκοπιανός, Στόγιαν Ιγνάτοφ, στη θέση του ανασταλτικού χαφ, ως παρτενέρ του Πιντσέλι. Κάτω από τα δοκάρια θα είναι ο Νουρεντινόφσκι. Οτσόκολιτς στα δεξιά, Μιλουντίνοβιτς στα αριστερά και Σίκοφ-Κάσιο στο κέντρο θα αποτελέσουν την αμυντική διάταξη του Εθνικού. Πιντσέλι και Ιγνάτοφ θα είναι τα δύο αμυντικά χαφ, ενώ σε ελεύθερο ρόλο θα κινείται μπροστά τους ο Πογιατζής. Στα «φτερά» της μεσαίας γραμμής θα είναι ο Κεμπάντζε (δεξιά) και ο Φιλανιώτης (αριστερά), δίνοντας βοήθειες στον μοναδικό προωθημένο, Ιγνάτοφ. Στο στρατόπεδο του Εθνικού υπάρχει ενθουσιασμός από την παρουσία της ομάδας στις δύο πρώτες αγωνιστικές, αφού κατά γενική ομολογία θα μπορούσε να αποκομίσει βαθμολογικό κέρδος και απέναντι στην Ομόνοια.

ΣΙΜΟΣ ΠΑΦΙΤΗΣ

«Θα μπορούσε να μου συμβεί κάτι πολύ χειρότερο»

Του **ΣΙΜΟΥ ΠΑΦΙΤΗ**

Βέβαιος ότι θα επιστρέψει γερός και πάλι στους αγωνιστικούς χώρους είναι Μάρκο Μπαρούν. Ο Σλοβένος αμυντικός του Ερμή έζησε την άσχημη πλευρά του ποδοσφαίρου, αλλά ευτυχώς απέφυγε τα χειρότερα. Ο 32χρονος ποδοσφαιριστής θα θυμάται για πάντα τον τελευταίο αγώνα της ομάδας του με τον Ολυμπιακό, όπου σε μια ανύποπτη φάση δέχθηκε αγκωνιά από τον Ντεντέ στο στήθος. Αιμάτωμα και δυσκολίες στην αναπνοή ήταν τα πρώτα συμπτώματα που ένιωθε ο Μπαρούν, ο οποίος διακομίστηκε στο Νοσοκομείο Λάρνακας. Η διάγνωση των γιατρών μιλά για πνευμοθώρακα, μπήκε δηλαδή αέρας μεταξύ του θωρακικού τοιχώματος και του πνεύμονα. Η κατάστασή του ήταν σοβαρή, ωστόσο εκτός κινδύνου, αφού ήταν υπό στενή παρακολούθηση των γιατρών.

Η «Κ» μίλησε με τον Μάρκο Μπαρούν που θα βρίσκεται στο νοσοκομείο μέχρι τα μέσα της εβδομάδας

SAVVIDES PHOTO

Η επάνοδος του Μπαρούν εξαρτάται από το πότε θα σταματήσουν τα αναπνευστικά προβλήματα.

«Θα μπορούσε να μου συμβεί κάτι πολύ χειρότερο», είπε ο Μπαρούν στην «Κ», σε επικοινωνία που είχαμε μαζί του. «Είναι πολύ άσχημο να τίθενται σε κίνδυνο ανθρώπινες ζωές στο ποδόσφαιρο και εύχομαι να μη ζήσει κανένας αυτό που ένιωσα εγώ», πρόσθεσε. Ο Σλοβένος αμυντικός εμφανίστηκε βέβαιος ότι θα επιστρέψει δριμύτερος στους αγωνιστικούς χώρους. «Αυτό που θέλω εγώ είναι να έχω την υγεία μου και να προετοιμαστώ, για να επιστρέψω στους αγωνιστικούς χώρους», πρόσθεσε. Όσο για το διάστημα που θα χρειαστεί, για να φορέσει και πάλι ποδοσφαιρικά παπούτσια, σύμφωνα με τους θεράποντες ιατρούς, εξαρτάται από την αντίδραση του οργανισμού του. Στα μέσα της ερχόμενης βδομάδας ο Μπαρούν θα πάρει εξιτήριο από το νοσοκομείο και θα χρειαστεί λίγες μέρες ξεκούρασης στο σπίτι. Αν ξεπεράσει πλήρως τις δυσκολίες στην αναπνοή, θα αρχίσει σιγά-σιγά το τρέξιμο, με στόχο να φτάσει και πάλι στα επιθυμητά αγωνιστικά επίπεδα.

www.24sports.com.cy
Η No 1 ΣΕ ΕΠΙΣΚΕΨΙΜΟΤΗΤΑ ΙΣΤΟΣΕΛΙΔΑ ΣΤΗΝ ΚΥΠΡΟ
24 SPORTS

Το πρωτάθλημα των μεγάλων... μικρών

Η ταχύτατα αναπτυσσόμενη και άκρως απρόβλεπτη β΄ κατηγορία στήνεται αυτό το σαββατοκύριακο στη σέντρα

Του **ΜΙΚΑΕΛΟ ΠΑΠΑΔΑΚΗ**

Σπουδαίοι ποδοσφαιριστές, επαγγελματικοί σύλλογοι, μειωμένες αποστάσεις μεταξύ των ομάδων, απρόβλεπτη εξέλιξη. Οι λόγοι για να παρακολουθήσει κάποιος στενά το πρωτάθλημα β΄ κατηγορίας είναι περισσότεροι απ' αυτούς που τον κρατάνε μακριά, όμως οι τελευταίοι δεν μπορούν να αγνοηθούν. Παρασκήνιο, ελλιπέστατη υποδομή και μειωμένοι προϋπολογισμοί, ένεκα της οικονομικής κρίσης, είναι για φέτος τα μεγαλύτερα προβλήματα για τη ναυαρχίδα των αποκαλούμενων «μικρών κατηγοριών».

Άρης, Νέα Σαλαμίνα και Ατρόμητος έχουν τους μεγαλύτερους προϋπολογισμούς φέτος (η φετινή δαπάνη για την «ελαφρά ταξιαρχία» ίσως ξεπερνάει το 1 εκατ. ευρώ), εμφανίζονται ως φαβορί, ενώ ΑΠΕΠ, Οθέλλος, Ομόνοια Αραδίππου και ο ενισχυμένος Διγενής θα κτυπήσουν μια θέση στον ήλιο των πλέι οφ (θέσεις 1-4). Κρυφές ελπίδες τρέφουν η οργανωμένη Αναγέννηση Δερύνειας, που ανέβηκε από τη γ΄ κατηγορία και η ΠΑΕΕΚ, ενώ ένα καλό πλασάρισμα στοχεύουν ο Χαλκάνορας και ο Ακρίτας Χλώρακας, ομάδες των οποίων το μπάτζετ κυμαίνεται γύρω στις 400.000 ευρώ. Ο ΑΣΙΛ και ο Ονήσιλος, που άλλαξαν φέτος τιμονιέρη στη διοίκηση, αλλά και ο άπειρος Άδωνης πρέπει να είναι ικανοποιημένοι, αν μείνουν στην κατηγορία, έστω μέσω των πλέι άουτ (θέσεις 9-12). Τα πλέι οφ θα διεξαχθούν, όπως και πέρσι, με το τέλος της κανονικής περιόδου σαν ένα μίνι πρωτάθλημα τεσσάρων ομάδων. Αντίθετα, οι τέσσερεις ομάδες των πλέι άουτ θα παίξουν μόνο μια φορά μεταξύ τους, σε ουδέτερη έδρα.

Σε σύγκριση με πέρσι και κυρίως πρόπερσι, τα μπάτζετ είναι φέτος πεσμένα

Η μεταγραφική περίοδος ολοκληρώνεται την 1η Οκτωβρίου, ενώ οι ομάδες δικαιούνται να έχουν μόνο επαγγελματίες ξένους, που δεν θα είναι περισσότεροι από οκτώ. Τουλάχιστον άλλοι τόσοι πρέπει να είναι οι γηγενείς επαγγελματίες παίκτες, ενώ τον Γενάρη υπάρχει περιθώριο δύο μεταγραφών. Οι προπονητές της κατηγορίας πρέπει να έχουν δίπλωμα «ΟΥΕΦΑ Β». Η κανονική περίοδος θα ολοκληρωθεί στις 26 Μαρτίου 2011 και τα πλέι οφ μέχρι τις 14-15 Μαΐου.

Ο Άρης στήνεται στην αφετηρία, με σίγουρη την άνοδο και εμφανίζεται ως το μεγάλο φαβορί για τον τίτλο.

ΑΡΗΣ ΛΕΜΕΣΟΥ

Η τελευταία ομάδα που υποβιβάστηκε πέρσι, δίνοντας μάχη στα πλέι οφ και φτάνοντας στα ημιτελικά του Κυπέλλου Coca Cola, εμφανίζεται ενισχυμένη, έχοντας σίγουρη την άνοδο στην α΄ κατηγορία.
Έτος Ίδρυσης: 1930
Γήπεδο: Τσίρειο (13.331 θέσεις)
Τηλεόραση: PrimeTel
Πρόεδρος: Κυριάκος Χατζηκυριάκος
Προπονητής: Τάσος Κυριάκου
Αρχηγός: Γιώργος Βασιλείου (26)
Αστέρι: Λούκας Σόσιν (33)
Προσέξτε: Καρλ Λόμπε (24)
Πρόβλεψη: 1η-3η

ΑΠΕΠ ΠΙΤΣΙΛΙΑΣ

Ουσιαστικά ξηλώθηκε και στήθηκε απ' την αρχή μέσα σε ένα καλοκαίρι, κατά το οποίο μάλιστα αντιμετώπισε σοβαρά οικονομικά και διοικητικά προβλήματα. Ακόμα δεν έχει βρει πρόεδρο.
Έτος Ίδρυσης: 1979
Γήπεδο: Κοινοτικό Στάδιο Κυπερούντας (6.000)
Τηλεόραση: PrimeTel
Πρόεδρεύων: Λευτέρης Ελευθερίου
Προπονητής: Γιαννάκης Γιαγκουδάκης
Αρχηγός: Κάρλος Γκαρσία (31)
Αστέρι: Πάπι Κιμότο (34)
Προσέξτε: Ραφαήλ Γιαγκουδάκης (20)
Πρόβλεψη: 4η-7η

ΝΕΑ ΣΑΛΑΜΙΝΑ

Η ιστορία και ο κόσμος της επιβάλλουν να ξεπεράσει τα οικονομικά προβλήματα και να πρωταγωνιστήσει, ενώ το βαρύ όνομά της καθιστά σχεδόν σίγουρη την επιστροφή στα μεγάλα σαλόνια.
Έτος Ίδρυσης: 1948
Γήπεδο: «Αμμόχωστος» (3.900)
Τηλεόραση: CytaVision
Πρόεδρος: Κυριάκος Σοφοκλέους
Προπονητής: Νεντίμ Τούτιτς
Αρχηγός: Λιάσος Λουκά (30)
Αστέρι: Μίλαν Μπέλιτς (33)
Προσέξτε: Θεόδωρος Κατσιάρης (24)
Πρόβλεψη: 1η-3η

ΟΘΕΛΛΟΣ ΑΘΗΝΕΟΥ

Εντυπωσίασε πέρσι, αποτελώντας την έκπληξη της σεζόν. Δεν θα είναι εύκολο να το επαναλάβει, καθώς δεν έγινε οικονομικό άνοιγμα, ενώ πλέον είναι σεσημασμένος στην ποδοσφαιρική πιάτσα, οπότε χάνει το πλεονέκτημα του αιφνιδιασμού.
Έτος Ίδρυσης: 1933
Γήπεδο: Στάδιο Οθέλλου (1.000)
Τηλεόραση: CytaVision
Πρόεδρος: Δημήτρης Φιακός
Προπονητής: Γιώργος Κοσμά
Αρχηγός: Ράφαλ Βιάτσεκ (30)
Αστέρι: Λούκας Γκιέρες (28)
Προσέξτε: Βασίλης Χατζηγιαννακού (19)
Πρόβλεψη: 4η-7η

ΟΜΟΝΟΙΑ ΑΡΑΔ.

Στο παρά πέντε έχασε την τελευταία θέση στα πλέι οφ, την οποία στοχεύει φέτος, έχοντας ενισχυμένο ρόστερ και περισσότερες εμπειρίες. Δεν θα είναι εύκολο, καθότι ο ανταγωνισμός εντείνεται.
Έτος Ίδρυσης: 1929
Γήπεδο: Δημοτικό Στάδιο Αραδίππου (2.000)
Τηλεόραση: CytaVision
Πρόεδρος: Γιώργος Χατζηματθαίου
Προπονητής: Νώντας Χριστινάκης
Αρχηγός: Παναγιώτης Ποντικός (31)
Αστέρι: Ρικάρντο Μαλζόνι (26)
Προσέξτε: Μάριος Θεοφάνους (25)
Πρόβλεψη: 8η-11η

ΑΤΡΟΜΗΤΟΣ ΓΕΡΟΣΚΗΠΟΥ

Ενισχυμένος αγωνιστικά, αλλά και οικονομικά, αφού έχει ένα από τα ψηλότερα μπάτζετ της κατηγορίας, πρόσθεσε στη μηχανή του έμπειρους παίκτες και έφερε έναν πολύπειρο προπονητή. Οτιδήποτε άλλο, πέρα από την άνοδο, θα είναι αποτυχία.
Έτος Ίδρυσης: 1956
Γήπεδο: Δημοτικό Στάδιο Γεροσκήπου (4.000)
Τηλεόραση: CytaVision
Πρόεδρος: Τάσος Κούζουπος
Προπονητής: Νίκος Ανδρονίκου
Αρχηγός: Γιώργος Γεωργίου «Μπεμπέτο» (32)
Αστέρι: Ισμαήλ Μπα (36)
Προσέξτε: Ανέστης Ζαφειρίδης (21)
Πρόβλεψη: 1η-3η

ΠΑΕΕΚ ΚΕΡΥΝΕΙΑΣ

Η εταιρεία που διαχειρίζεται το ποδοσφαιρικό τμήμα πέρασε από τα χέρια του Παντελή Αθηνή στον Κλεάνθη Γεωργίαδη, ο οποίος πέτυχε να φέρει κοντά στην ομάδα επιφανείς παράγοντες της Κερύνειας.
Έτος Ίδρυσης: 1953
Γήπεδο: «Κερύνεια Επιστροφή»-Αρχάγγελος (2.000)
Τηλεόραση: CytaVision
Πρόεδρος: Κλεάνθης Γεωργιάδης
Προπονητής: Κώστας Σακκάς
Αρχηγός: Μόισε Κάντε
Αστέρι: Μιχάλης Μορφής (31)
Προσέξτε: Αχιλλέας Βασιλείου (19)
Πρόβλεψη: 8η-11η

ΔΙΓΕΝΗΣ ΜΟΡΦΟΥ

Ο νέος πρόεδρος συμμάζεψε λογιστικά τον σύλλογο, δημιουργώντας νέους οικονομικούς πόρους, φροντίζοντας παράλληλα να αποφορτίσει την ομάδα, εξηγώντας πως η άνοδος δεν είναι αυτοσκοπός.
Έτος Ίδρυσης: 1931
Γήπεδο: «Μακάρειο» (9.000)
Τηλεόραση: LTV
Πρόεδρος: Κρις Σωφρονίου
Προπονητής: Απόστολος Μακρίδης
Αρχηγός: -
Αστέρι: Ρικάρντο Φερνάντες (21, δανεικός από Τσέλσι)
Προσέξτε: Γιώργος Κολουκούδιας (21)
Πρόβλεψη: 4η-7η

ΑΣΙΛ ΛΥΣΗΣ

Η αποχώρηση του προέδρου, Γιώργου Πυρίσιη, επέφερε μείωση του προϋπολογισμού, ενώ παράλληλα κατέβηκε και ο πήχης των προσδοκιών. Με μπάτζετ μόλις 300.000 ευρώ θα είναι ευχαριστημένοι, αν μείνουν στην κατηγορία.
Έτος Ίδρυσης: 1932
Γήπεδο: Στάδιο «Γρηγόρης Αυξεντίου» (1.000)
Τηλεόραση: CytaVision
Πρόεδρος: Κώστας Μάμας
Προπονητής: Βαρνάβας Γιασουμής
Αρχηγός: Ανδρέας Στυλιανού (30)
Αστέρι: Χουάνχο Καρικόντο (34)
Προσέξτε: Κωνσταντίνος Μιντίκκης (19)
Πρόβλεψη: 12η-14η

ΟΝΗΣΙΛΟΣ ΣΩΤΗΡΑΣ

Άλλη μια ομάδα με περιορισμένο προϋπολογισμό (370.000 ευρώ) ένεκα διοικητικών αλλαγών, που ως πρώτιστο στόχο έχει την παραμονή.
Έτος Ίδρυσης: 1978
Γήπεδο: Κοινοτικό Στάδιο Σωτήρας (1.000)
Τηλεόραση: CytaVision
Πρόεδρος: Γιώργος Σολωμού
Προπονητής: Μιχάλης Στυλιανού
Αρχηγός: Κώστας Πούρος (30)
Αστέρι: Ρούι Φιγκουειρέδο (27)
Προσέξτε: Πανίκος Μαυρουδής (19)
Πρόβλεψη: 12η-14η

ΑΚΡΙΤΑΣ ΧΛΩΡΑΚΑΣ

Παρά τον μειωμένο (σε σύγκριση με πέρσι) προϋπολογισμό, η διοίκηση πέτυχε να φτιάξει ένα κράμα έμπειρων και ταλαντούχων ποδοσφαιριστών, ώστε να εξασφαλίσει όσο το δυνατόν πιο γρήγορα την παραμονή.
Έτος Ίδρυσης: 1971
Γήπεδο: Κοινοτικό Χλώρακας (3.500)
Τηλεόραση: LTV
Πρόεδρος: Λούκας Γιουκκάς
Προπονητής: Άντρος Πολυδώρου
Αρχηγός: Λάκης Νικήτα (32)
Αστέρι: Μάριος Νεοφύτου (33)
Προσέξτε: Σταμάτης Πάντος (20)
Πρόβλεψη: 8η-11η

ΑΝΑΓΕΝΝΗΣΗ ΔΕΡΥΝΕΙΑΣ

Οι γνωρίζοντες μιλούν για οργανωμένη ομάδα και εξαιρετικό προπονητή που θα αποτελέσει την έκπληξη, παρότι είχε την ατυχία να χάσει πριν αρχίσει η σεζόν το νεαρό της αστέρι, Χρίστο Μαούρη, ο οποίος υπέστη ρήξη χιαστών.
Έτος Ίδρυσης: 1920
Γήπεδο: Στάδιο Αναγέννησης Δερύνειας (1.850 θέσεις)
Τηλεόραση: LTV
Πρόεδρος: Νίκος Μιχαήλ
Προπονητής: Αδάμος Αδάμου
Αρχηγός: Γιώργος Γιαννακού (27)
Αστέρι: Κώστας Ηλία (34)
Προσέξτε: Χρίστος Παναγιωτόπουλος (21)
Πρόβλεψη: 4η-7η

ΧΑΛΚΑΝΟΡΑΣ ΙΔ.

Ξέφυγε από τα στενά οικονομικά πλαίσια μιας νεοφώτιστης ομάδας, οπότε οι προσδοκίες είναι ανάλογες της επένδυσης που έγινε σε ένα έμπειρο ρόστερ.
Έτος Ίδρυσης: 1949
Γήπεδο: «Δημήτρης Χάματσος» (3.000)
Τηλεόραση: LTV
Πρόεδρος: Θεοδόσης Καλλένος
Προπονητής: Σταύρος Παπαδόπουλος
Αρχηγός: Μάριος Θεμιστοκλέους (35)
Αστέρι: Κλιμέντι Τσιταϊσβίλι (31)
Προσέξτε: Ανδρέας Πιτταράς (20)
Πρόβλεψη: 8η-11η

ΑΔΩΝΙΣ ΙΔΑΛΙΟΥ

Άπειρη ομάδα, καθώς έχει να παίξει στη β΄ κατηγορία κοντά στα δέκα χρόνια. Θα είναι επιτυχία, αν παρουσιάσει ένα αξιόμαχο σύνολο που στο τέλος θα καταφέρει να παίξει στα πλέι άουτ.
Έτος Ίδρυσης: 1956
Γήπεδο: Στάδιο Άδωνη (1.200)
Τηλεόραση: CytaVision
Πρόεδρος: Άγγελος Αγγελή
Προπονητής: Νίκος Μαυρής
Αρχηγός: Χρίστος Μιχαήλ
Αστέρι: Γιάννος Δημοσθένους (30)
Προσέξτε: Ανδρέας Βασιλείου
Πρόβλεψη: 12η-14η

Η μεγάλη επιστροφή της Columbia

Εγκαινίασε την αποκατάσταση της ροής χρημάτων προς τον Απόλλωνα, συμβάλλοντας στην ολοκλήρωση της μεταγραφής του Κατσαβάκη

Των **ΧΡΙΣΤΟΥ ΖΑΒΟΥ, ΜΙΚΑΕΛΟ ΠΑΠΑΔΑΚΗ**

Τυπικά η Columbia δεν αποχώρησε ποτέ από τον Απόλλωνα. Στην ποδοσφαιρική πιάτσα, όμως, ήταν ευρέως γνωστό ότι μετά την αποδέσμευση του Τόμας Φον Χέεζεν, τον περασμένο Ιανουάριο, η υπεράκτια εταιρεία είχε κλείσει την κάνουλα που έρρεε ευρώ, τα οποία ισοσκέλιζαν τον προϋπολογισμό της ομάδας. Η προσωπική σχέση που είχε ο ισχυρός άνδρας της Columbia και ζάμπλουτος Χάινριχ Σέλερ με τον Γιώργο Παυλίδη, η οποία ξεκίνησε πριν από δύο περίπου χρόνια, ήταν αυτή που κράτησε ανοιχτή τη βαλβίδα χρημάτων προς τον Απόλλωνα.

Ο φετινός προϋπολογισμός είναι σχεδόν ο μισός, σε σύγκριση με πέρσι

Γερμανό προπονητή ήταν η αφορμή της αποστασιοποίησης της εταιρείας. Ως αιτία φέρεται η οικονομική κρίση που κτύπησε και τις εργασίες του κολοσσού στις θαλάσσιες μεταφορές, η οποία δεν της επέτρεπε να ματώνει άλλο, ώστε να καλύπτει τον παραφουσκωμένο προϋπολογισμό του Απόλλωνα που πέρσι κυμάνθηκε μεταξύ 8-9 εκατ. ευρώ. Η πώληση του Γκαστόν Σανγκόι έφερε περίπου 800.000 ευρώ στα ταμεία της Columbia (τα δικαιώματά του της ανήκαν), ο φετινός προϋπολογισμός που σχεδόν έπεσε στο μισό, σε σύγκριση με πέρσι, καθώς και ο κίνδυνος ο Απόλλωνας να ξεφύγει οριστικά και αμετάκλητα – για πρώτη φορά στη σύγχρονη ιστορία του – από τη σφαίρα επιρροής της εταιρείας, καταλήγοντας στον Παντελή Αθηνή, φαίνεται πως οδήγησαν σε δεύτερες σκέψεις. Αρχικά είχε προκριθεί η στήριξη του Αθηνή από την Columbia, όμως στην πορεία αυτό άλλαξε και τα στελέχη της εταιρείας, σύμφωνα με πληροφορίες της «Κ», αποφάσισαν να στηρίξουν τον Γιώργο Παυλίδη, που θα ηγηθεί της ομάδας φέτος. Η ροή χρημάτων άρχισε να αποκαθίσταται από τα τέλη του καλοκαιριού και εγκαινιάστηκε με τη σημαντική οικονομική συμβολή της Columbia στην ολοκλήρωση της μεταγραφής του Νίκου Κατσαβάκη. Βέβαια το μέγεθος του ποσού που θα βάλει φέτος στον Απόλλωνα σε καμιά περίπτωση δεν θα φτάσει τα περσινά νούμερα, όμως και οι ανάγκες είναι πολύ λιγότερες, λόγω του μειωμένου προϋπολογισμού. Τα οικονομικά προβλήματα παραμένουν στους κυανόλευκους, όπου το έλλειμμα ξεπεράει τα 2 εκατ. ευρώ, σύμφωνα με πληροφορίες. Η Columbia είναι ο μεγαλύτερος μέτοχος, έχοντας στην κατοχή της το 28,5% των μετοχών, ενώ πληροφορίες έλεγαν πως το ποσοστό της θα έφτανε στο 40%, αν μετοχοποιούσε τα χρήματα που τελικά πήρε με την πώληση του Σανγκόι.

Ο Γιώργος Παυλίδης απολαμβάνει πλέον την ασφάλεια που του παρέχει ο ογκόλιθος (ισχυρός άνδρας της Columbia), Χάινριχ Σέλερ.

Είχε εγγυηθεί πάγωμα του χρέους ο Αθηνής

Μέσα από τα έγγραφα που έφεραν στη δημοσιότητα οι οργανωμένοι οπαδοί, αποδεικνύεται πως μια από τις σημαντικότερες πρόνοιες της πρότασης του Παντελή Αθηνή για τον Απόλλωνα ήταν το πάγωμα του χρέους στο 1,3 εκατ. ευρώ. Οι διοικούντες θα κάλυπταν τη διαφορά μεταξύ του 1,3 εκατ. ευρώ και του σημερινού χρέους. Ο επιχειρηματίας δεσμευόταν να παραδώσει τον Απόλλωνα σε πέντε ή οκτώ χρόνια, με χρέος που δεν θα ξεπερνούσε το 1,3 εκατ. ευρώ. Επίσης, είχε προαναγγείλει δική του πρόταση για την κατασκευή ιδιόκτητου γηπέδου, με τα κέρδη να πηγαίνουν από τον πρώτο χρόνο στον Απόλλωνα και όχι σε επενδυτή. Από τα έγγραφα επιβεβαιώνεται το αίτημα του κ. Αθηνή, όπως του παραδοθούν ελεγμένοι λογαριασμοί μέχρι την 30ή Ιουνίου 2010, αλλά και ο λόγος της απόσυρσής του, που ήταν η κωλυσιεργία των διοικούντων, όπως ο ίδιος αναφέρει σε επιστολή προς το Δ.Σ. την 6η Σεπτεμβρίου, στην οποία γίνεται λόγος για «ιστορία που εξελισσόταν σε κωμωδία». Όλα αυτά επιβεβαιώνουν σχετικά ρεπορτάζ της «Κ», τα οποία είχαν δημοσιευτεί τον Αύγουστο.

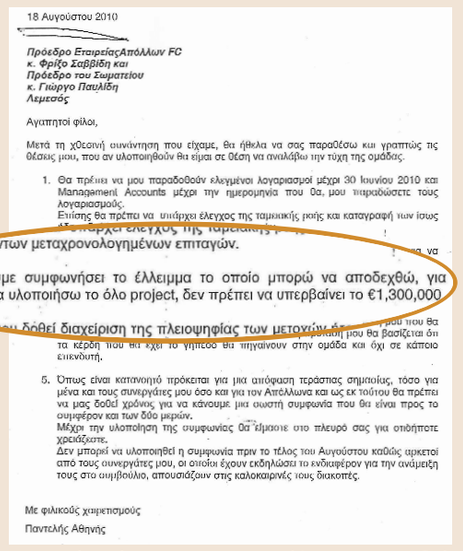

18 Αυγούστου 2010

Πρόεδρο ΕταιρείαςΑπόλλων FC
κ. Φρίξο Σαββίδη και
Πρόεδρο του Σωματείου
κ. Γιώργο Παυλίδη
Λεμεσός

Αγαπητοί φίλοι,

Μετά τη χθεσινή συνάντηση που είχαμε, θα ήθελα να σας παραθέσω και γραπτώς τις θέσεις μου, που αν υλοποιηθούν θα είμαι σε θέση να αναλάβω την τύχη της ομάδας.

1. Θα πρέπει να μου παραδοθούν ελεγμένοι λογαριασμοί μέχρι 30 Ιουνίου 2010 και Management Accounts μέχρι την ημερομηνία που θα, μου παραδώσετε τους λογαριασμούς.
Επίσης θα πρέπει να υπάρχει έλεγχος της ταμειακής ροής και καταγραφή των ίσως [illegible] μεταχρονολογημένων επιταγών.
2. Όπως έχουμε συμφωνήσει το έλλειμμα το οποίο μπορώ να αποδεχθώ, για μπορέσω να υλοποιήσω το όλο project, δεν πρέπει να υπερβαίνει το €1,300,000
[illegible] δοθεί διαχείριση της πλειοψηφίας των μετοχών [illegible] μου θα βασίζεται ότι τα κέρδη που θα έχει το γήπεδο θα πηγαίνουν στην ομάδα και όχι σε κάποιο επενδυτή.
5. Όπως είναι κατανοητό πρόκειται για μια απόφαση τεράστιας σημασίας, τόσο για μένα και τους συνεργάτες μου όσο και για τον Απόλλωνα και ως εκ τούτου θα πρέπει να μας δοθεί χρόνος για να κάνουμε μια σωστή συμφωνία που θα είναι προς το συμφέρον και των δύο μερών.
Μέχρι την υλοποίηση της συμφωνίας θα είμαστε στο πλευρό σας για οποιήποτε χρειάζεστε.
Δεν μπορεί να υλοποιηθεί η συμφωνία πριν το τέλος του Αυγούστου καθώς αρκετοί από τους συνεργάτες μου, οι οποίοι έχουν εκδηλώσει το ενδιαφέρον για την ανάμειξη τους στο συμβούλιο, απουσιάζουν στις καλοκαιρινές τους διακοπές.

Με φιλικούς χαιρετισμούς

Παντελής Αθηνής

Ένα από τα έγγραφα που αποκάλυψαν οι οπαδοί.

Ο ΞΕΝΟΣ ΤΥΠΟΣ

THE ASSOCIATED PRESS

France-Soir

Διεθνής αγώνας με ομάδα - απάτη

Η εθνική Μπαχρέιν νόμισε ότι νίκησε την εθνική του Τόγκο με 3-0 σε φιλικό αγώνα στις 7 του μηνός, αλλά αποδείχθηκε ότι η αντίπαλος δεν είχε καμία σχέση με την αφρικανική εθνική ομάδα. Ο υπουργός Αθλητισμού του Τόγκο δήλωσε στον Τύπο του Μπαχρέιν ότι η ομάδα της χώρας του δεν μετακινήθηκε ποτέ για το μικρό κράτος στον Περσικό Κόλπο. Η ομοσπονδία του Μπαχρέιν κανόνισε τον αγώνα μέσω διαπιστευμένου στη FIFA ατζέντη με τον οποίο έχει συνεργαστεί και στο παρελθόν. Φρόντισε κανονικά και για τα ταξιδιωτικά έγγραφα των Τογκολέζων, ώσπου στο γήπεδο της Μάναμα εμφανίστηκε μια ομάδα αγνώριστη. Ο τεχνικός του Μπαχρέιν, Γιόζεφ Χίκερσμπεγκερ, είπε ότι οι παίκτες αυτοί «δεν ήταν σε φυσική κατάσταση για να αγωνιστούν σε ενενηντάλεπτο αγώνα. Ηταν ένα χάσιμο χρόνου». Του θέματος έχει επιληφθεί πλέον η FIFA.

REUTERS

ELMUNDO

Στοχεύει στο 9.40 ο Μπολτ

Ο τριπλός χρυσός ολυμπιονίκης, Τζαμαϊκανός Γιουσέιν Μπολτ, δήλωσε ότι στόχος του είναι να κατεβάσει το παγκόσμιο ρεκόρ στα 100 μέτρα μέχρι τα 9.40 δευτερόλεπτα. «Αυτό το ρεκόρ θα είναι εξαιρετικό. Δεν αποτελεί όμως και εμμονή. Το παγκόσμιο ρεκόρ είναι ήδη δικό μου», δήλωσε σε εφημερίδα της Αυστραλίας. Πρόσθεσε δε πως ανυπομονεί για τους Ολυμπιακούς Αγώνες του 2012 στο Λονδίνο: «Θα πρόκειται για ένα ορόσημο στην καριέρα μου, καθώς στην πόλη αυτή ζουν πολλοί Τζαμαϊκανοί. Θα είναι κάτι το διαφορετικό», είπε. Ο Μπολτ έθεσε πρόωρο τέλος στη φετινή σεζόν του λόγω μικροπροβλημάτων τραυματισμού από τα μέσα του καλοκαιριού.

ACTION IMAGES

DH

Ο βασιλιάς των ντισκοτέκ!

Η Αντερλεχτ σταμάτησε πλέον τις διαδικασίες για την απόκτηση του Αιγύπτιου μέσου Σικαμπάλα, που επιθυμεί να παραμείνει στη Ζάμαλεκ. «Δεν έχει νόημα να πιέσουμε έναν παίκτη να έρθει στην ομάδα μας χωρίς τη θέλησή του», δήλωσε ο γενικός διευθυντής της Αντερλεχτ, Χέρμαν Φαν Χόλσμπεεκ, για τον παίκτη, που έχει επίσης αγωνιστεί στην Ευρώπη με τον ΠΑΟΚ. Ο αληθινός, όμως, λόγος της απόρριψης του Σικαμπάλα έχει σχέση με τα καπρίτσια του. Τη μία μέρα λέει Α και την άλλη Β. Επίσης, οι φήμες σχετικά με τον τρόπο ζωής του έχουν πλέον επαληθευθεί. Στο Κάιρο, ο Σικαμπάλα ζει κυρίως τη νύχτα. Είναι ο βασιλιάς των ντισκοτέκ, δημοφιλής με τις κοπέλες και δεν είναι και ο πλέον πειθαρχημένος ποδοσφαιριστής. Επιπλέον, στο γήπεδο δεν αμύνεται και αγνοεί τις τεχνικές οδηγίες των προπονητών του.

Daily Mail

Εξι μαχαιριές στον προπονητή

Το τουρκικό ποδόσφαιρο βρίσκεται σε κατάσταση σοκ από το εξαπλό μαχαίρωμα προπονητή που ήταν όρθιος μπροστά στον πάγκο του στη διάρκεια αγώνα. Οι τοπικές εφημερίδες ανέφεραν ότι ο Γιουκσέλ Γιεσίλοβα, τεχνικός της ομάδας δεύτερης κατηγορίας Μερσίν Ιντμάν Γιουρντού, υπέστη τραύματα στο στομάχι και το πλευρό από επίθεση του ίδιου του τού αδελφού, Μουράτ! Το θύμα διακομίστηκε στο νοσοκομείο και τα τραύματά του δεν κρίθηκαν επικίνδυνα. Ο αγώνας μεταξύ της Μερσίν και της Σαμσουνσπόρ στη Σαμψούντα διακόπηκε στο 40ό λεπτό και η Σαμσουνσπόρ κινδυνεύει με τιμωρία δύο αγωνιστικών, αν και το περιστατικό αποδίδεται σε προσωπικά ζητήματα μεταξύ αδελφών.

«Αστέρας» της μπάλας στα έγκατα της Γης

Το δράμα του Χιλιανού άσου του '80 που βρίσκεται εγκλωβισμένος στο ορυχείο

Ο Λόμπος, όπως είναι τώρα και όπως ήταν όταν αγωνιζόταν.

Του **ΓΙΩΡΓΟΥ ΓΕΩΡΓΑΚΟΠΟΥΛΟΥ**

Την ώρα που άλλοι βετεράνοι διεθνείς ποδοσφαιριστές απολαμβάνουν στην έκτη δεκαετία της ζωής τους τα αγαθά που κέρδισαν από την καριέρα τους ή έχουν ακόμη κάποια επαφή, προπονητικά ή αλλιώς, με το ποδόσφαιρο, το «μαγικό ολμοβόλο των φάουλ» της Χιλής έχει εντελώς διαφορετική μοίρα. Ο 53χρονος Φράνκλιν Λόμπος, το πρώην στέλεχος της Εθνικής Χιλής που φέρει αυτό το προσωνύμιο από τη δεκαετία του '80, είναι μεταξύ των 33 ανθρακωρύχων που είναι από τον περασμένο μήνα παγιδευμένοι 700 και πλέον μέτρα κάτω από την επιφάνεια της γης ύστερα από ατύχημα στο ορυχείο του Σαν Χοσέ στα βόρεια

Ο 53χρονος Φράνκλιν Λόμπος είναι μεταξύ των 33 ανθρακωρύχων που είναι παγιδευμένοι – Πώς η μοίρα τον οδήγησε στη φτώχεια

της νοτιοαμερικανικής χώρας. Ο Λόμπος, που ως μέσος διέπρεψε με τις τρομερές εκτελέσεις φάουλ, έλαμψε στην ομάδα Κομπρεσάλ της πόλης Ελ Σαλβαδόρ, που ζει από την εξόρυξη μετάλλων και στηρίζεται από την τοπική μεταλλευτική εταιρεία.

Ετσι δεν χρειάστηκε να ακολουθήσει τη μοίρα των περισσότερων συνομηλίκων του, που από την ηλικία των 18 με 20 ετών έμπαιναν να εργαστούν στα ορυχεία, τη μόνη πηγή εισοδήματος σε μια από τις ξηρότερες περιοχές του πλανήτη. Εγινε σπουδαίος ποδοσφαιριστής και εκπροσώπησε τη χώρα του και στους Ολυμπιακούς Αγώνες του 1984. Κάποια στιγμή, όμως, η καριέρα του τελείωσε, οι επαρχιακές ομάδες στις οποίες είχε αγωνιστεί δεν πλήρωναν και τόσο καλά, και ο πατέρας δύο κοριτσιών χρειαζόταν νέα επαγγελματική σταδιοδρομία για να ζήσει την οικογένειά του. Απτόητος και πάντα δημοφιλής στην πόλη του, ο κ. Λόμπος έγινε οδηγός ταξί, μέχρι τελικά να ακολουθήσει κι αυτός τη μοίρα που είχε αποφύγει στα 20 του. Πολλές από τις μεταλλευτικές εταιρείες που στηρίζουν τοπικές ποδοσφαιρικές ομάδες στη βόρεια Χιλή προσφέρουν στους ποδοσφαιριστές που αποσύρονται εργασία στις βιομηχανίες χαλκού και χρυσού που διαθέτουν. Ετσι και ο κ. Λόμπος αποφάσισε να εργαστεί κυρίως ως οδηγός ώστε να χρηματοδοτήσει τις σπουδές των κοριτσιών του, της Καρίνα και της Καρολίνα. Ετσι η μοίρα τον έφερε στα 53 του να συγκεντρώνει ξανά τα φώτα της δημοσιότητας ως ένας εκ των τυχερών-άτυχων εργατών που αναμένεται να ξαναδούν το φως του ήλιου τον Δεκέμβριο, αν όλα πάνε καλά. Μέσα στην αγωνία της, που διαδέχθηκε τον αρχικό φόβο για θάνατο των παγιδευμένων, η οικογένεια του κ. Λόμπος προσπαθεί μαζί με όλη τη χώρα να του δώσει κουράγιο. Σε σημείωμα που έστειλε η κόρη του Καρολίνα μέσω της διόδου επικοινωνίας με τους εργάτες, δεν παρέλειψε να αστειευθεί ότι τώρα θα έχει και χρόνο για να κάνει ξανά προπονήσεις εκεί κάτω. «Θέλαμε να σου στείλουμε και μια μπάλα ποδοσφαίρου, αλλά δεν χωρούσε από την τρύπα, και μάλλον δεν θα έχετε και πολύ χώρο εκεί για να παίξετε», έγραψε. Ο Λόμπος έχει γίνει πλέον σύμβολο για την Κομπρεσάλ, με τους οπαδούς της να τον μνημονεύουν συνεχώς στην εξέδρα, ενώ όλη η χώρα έχει σκύψει με στοργή πάνω από τους παγιδευμένους ανθρακωρύχους και τις οικογένειές τους. Δεν είναι υπερβολή να πει κανείς ότι ο Λόμπος και οι συνάδελφοί του έχουν ενώσει τη χώρα.

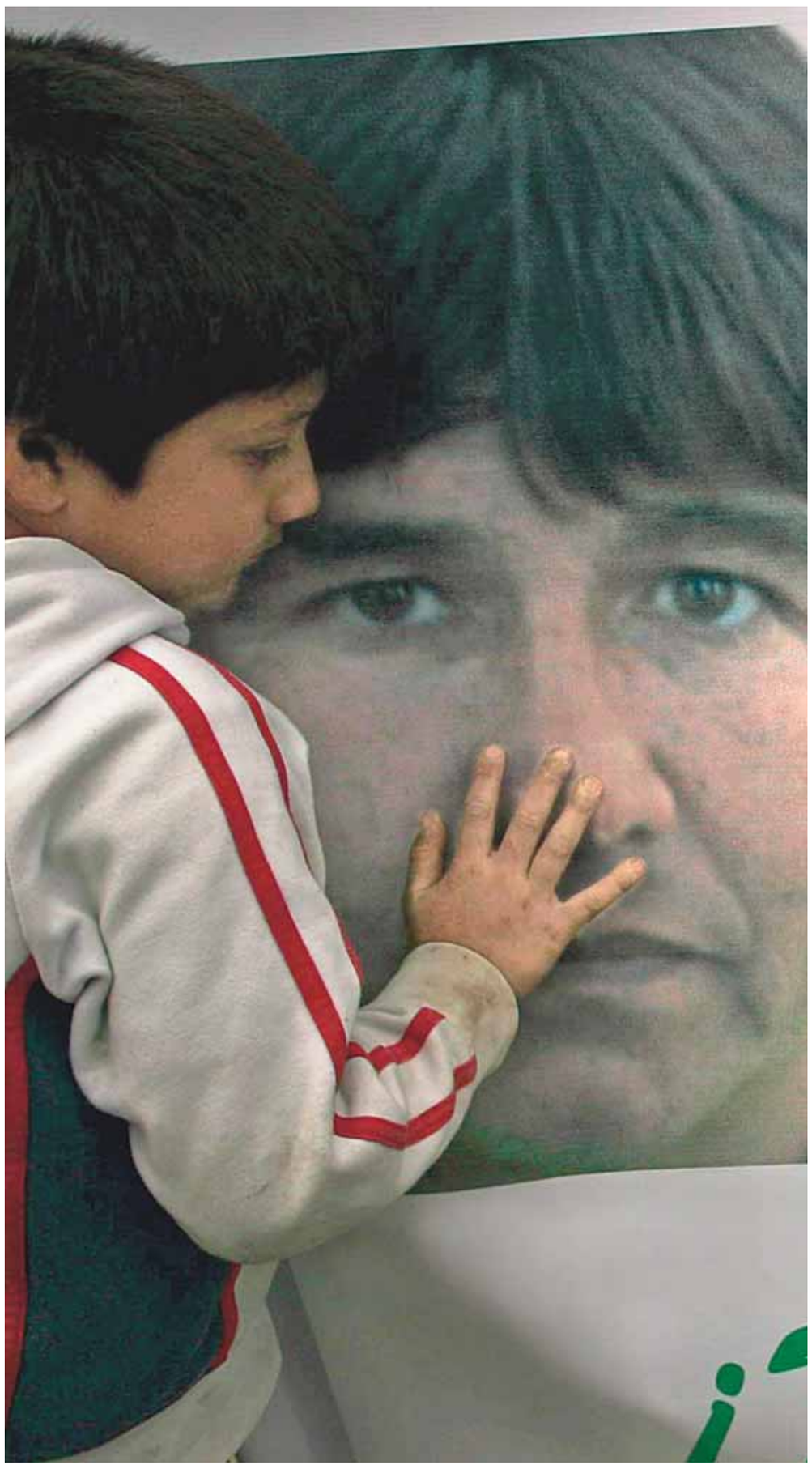

Ο μικρός Χιλιανός, συγγενής του παγιδευμένου ανθρακωρύχου Ελίας Σεπουλβέδα, περιμένει με αγωνία μπροστά από τη φωτογραφία του, τη στιγμή του απεγκλωβισμού. Μαζί του, 700 μέτρα κάτω από την επιφάνεια της γης, και ο Φράνκλιν Λόμπος.

Ζαμοράνο και Βίγια στο πλευρό τους

Η συγκίνηση που έχει προκαλέσει παγκοσμίως η ιστορία των παγιδευμένων ανθρακωρύχων και ιδιαιτέρως του κ. Λόμπος δεν μπορούσε να μην αγγίξει και τον κόσμο του ποδοσφαίρου, που έσπευσε να του εκφράσει τη συμπαράστασή του. Πρώτος ήταν ο πρώην συμπαίκτης του 53χρονου βετεράνου ποδοσφαιριστή, Ιβάν Ζαμοράνο.

«Οταν έπαιζες πλάι στον Λόμπος έβλεπες ότι ήταν πολύ ώριμος, πολύ απλός και πολύ ταπεινός», ανέφερε σε δηλώσεις του ο «Ιβάν ο Τρομερός», που απέστειλε μήνυμα στήριξης στον παλιό του φίλο μέσω της μικρής διόδου με την οποία οι ανθρακωρύχοι επικοινωνούν με τον έξω κόσμο.

«Είμαι κι εγώ εγγονός ανθρακωρύχου. Ο πατέρας μου ήταν κι αυτός ανθρακωρύχος, το ίδιο και οι θείοι μου, άρα γνωρίζω τι τραβούν αυτοί οι άνθρωποι. Προσεύχομαι ο Φράνκλιν κι οι άλλοι εργάτες να είναι καλά και να βγουν ζωντανοί από κει μέσα», πρόσθεσε ο Ζαμοράνο. Περισσότερη εντύπωση όμως προκάλεσε η ενέργεια του παγκόσμιου πρωταθλητή με την εθνική Ισπανίας, Νταβίντ Βίγια να στείλει φανέλα με τον αριθμό του και την υπογραφή του, που ανέγραφε «κουράγιο ανθρακωρύχοι». Οπως ο Ζαμοράνο έτσι κι ο Βίγια κατάγεται από οικογένεια ανθρακωρύχων. Είναι γιος, ανιψιός και μικρανιψιός ανθρακωρύχων, ενώ ο πατέρας του εξήλθε ζωντανός από τραγωδία σε ανθρακωρυχείο.

Η κόρη του Λόμπος κρατά τη φανέλα του Βίγια, υπογεγραμμένη από τον ίδιο, στο σημείο όπου επιχειρούνται τα έργα διάσωσης.

«Ηθελα να τους διαμηνύσω ότι είμαι μαζί τους, ότι όλοι όσοι γνωρίζουμε τι σημαίνει ορυχείο είμαστε μαζί τους και όλος ο κόσμος τους στηρίζει, όλα θα πάνε καλά», δήλωσε ο άσος της Μπαρτσελόνα.

ΣΤΗ ΣΕΝΤΡΑ / *Του* **ΑΝΤΩΝΗ ΚΑΡΠΕΤΟΠΟΥΛΟΥ**

Ομελέτες χωρίς αυγά

Μια έρευνα του ΣΔΟΕ σε τραπεζικούς λογαριασμούς ατζέντηδων ποδοσφαιριστών έφερε στο φως διάφορα θαυμαστά και παράξενα που αφθονούν στον χώρο του ελληνικού ποδοσφαίρου. Σε τραπεζικό λογαριασμό ενός μάνατζερ από τη Θεσσαλονίκη, σύμφωνα με τα ρεπορτάζ που προκύπτουν από διαρροές του ΣΔΟΕ, φέρονται να καταθέτουν χρήματα ποδοσφαιριστές, παράγοντες, διαιτητές ακόμα και υπάλληλοι της ομοσπονδίας. Το γιατί γίνονται αυτές οι καταθέσεις βέβαια το ΣΔΟΕ δεν μπορεί να μας το πει παρά μόνο να το εικάσει. Υποτίθεται ότι πρόκειται για μαύρο χρήμα, για ποσά που έχουν να κάνουν με τις δοσοληψίες του συγκεκριμένου μάνατζερ με ΠΑΕ και ποδοσφαιριστές που τον πλήρωναν χωρίς να κόβουν αποδείξεις ή μπορεί και όλα αυτά τα ποσά να αφορούν στοιχηματισμούς για παιχνίδια ελληνικών ή ξένων πρωταθλημάτων.

Σε καιρούς οικονομικής κρίσης οι ιστορίες αυτές ιντριγκάρουν, εξάπτουν τη φαντασία, δημιουργούν ωραία πρωτοσέλιδα – όμως ο σκοπός δεν πρέπει να είναι πώς θα πείσουμε τον κόσμο ότι βασιλεύει η ανομία, αλλά πώς θα έχουμε σε όλες αυτές τις ιστορίες ένα κάποιο τελικό αποτέλεσμα. Ο ΣΔΟΕ κάνει διαπιστώσεις και πορίσματα, αλλά την έρευνα πρέπει να την κάνουν οι ανακριτές και οι εισαγγελείς. Πρέπει να είναι μια έρευνα εμπεριστατωμένη

Η βούληση της κάθαρσης είναι κάτι πολύ διαφορετικό από την όποια εξαγγελία της. Ο λόγος στην Πολιτεία

και σε βάθος έτσι ώστε να ξεδιαλύνουμε το κουβάρι της παρανομίας, να βρούμε ενόχους και να καταλάβουμε τι ακριβώς συμβαίνει. Δεν έχω την παραμικρή αμφιβολία ότι οι συγκεκριμένες αποκαλύψεις μπορεί να οδηγήσουν τις διωκτικές αρχές σε σπουδαία ευρήματα, αρκεί να γίνει η έρευνα. Τίποτα όμως για την ώρα δεν δημιουργεί τη βεβαιότητα ότι κάτι τέτοιο θα συμβεί.

Ο χώρος του ποδοσφαίρου εξασφαλίζει τεράστια προβολή και στους παράνομους και στους Ρομπέν των Δασών. Κατά καιρούς διάφοροι Ρομπέν των Δασών έχουν υποσχεθεί εξυγιάνσεις, έρευνες και κάθαρση. Μόνο που ποτέ δεν έχει γίνει απολύτως τίποτα! Δεν έγινε τίποτα όταν ακούγαμε τηλεοπτικά κασέτες με συνομιλίες διάφορων γνωστών που εξηγούσαν πώς στήνεται όχι ένα ματς αλλά ένα πρωτάθλημα. Δεν έγινε τίποτα όταν δόθηκαν στη δημοσιότητα λίστες με ονόματα παραγόντων που κέρδιζαν τεράστια ποσά στον τζόγο. Δεν έγινε τίποτα όταν παραπέμφθηκαν στη δικαιοσύνη παράγοντες με μηδενικές φορολογικές δηλώσεις και χαρτοφυλάκιο μετοχών και βίλες. Δεν έγινε τίποτα όταν η ίδια η ευρωπαϊκή ποδοσφαιρική ομοσπονδία μας έστειλε φακέλους με ενδείξεις για στημένα ματς κι εμείς δεν βρήκαμε το κουράγιο να φωνάξουμε ούτε καν για κάποιες εξηγήσεις τους εμπλεκόμενους. Θα γίνει τώρα; Γιατί; Τι άλλαξε;

Η αλήθεια είναι πως η βούληση της κάθαρσης είναι κάτι πολύ διαφορετικό από την όποια εξαγγελία της. Η Πολιτεία μας και τα όργανά της είναι σαν τον λαίμαργο που του αρέσουν οι ομελέτες αλλά δεν θέλει να σπάσει αυγά.

MAN & 4ΤΡΟΧΟΙ

ΤΕΥΧΟΣ ΣΕΠΤΕΜΒΡΙΟΥ

THE BUSINESS ISSUE!

+

Δώρο: πρακτική τσάντα φορητού υπολογιστή

ΑΝΤΡΙΚΟ ΠΡΟΝΟΜΙΟ

Η «μαύρη τρύπα» της κρίσης ρουφάει το ποδόσφαιρο

Με στοιχεία σοκ από τα χρέη των ευρωπαϊκών ομάδων η UEFA εφαρμόζει το οικονομικό «fair play» από το 2013-14

Του **ΘΑΝΟΥ ΜΠΛΟΥΝΑ**

Εξω από τον ποδοσφαιρικό μικρόκοσμο της ημεδαπής στον οποίο κυριαρχεί η διαιτητολαγνεία, λαμβάνονται μια σειρά μέτρων που ως στόχο έχουν να σώσουν το ευρωπαϊκό ποδόσφαιρο από την οικονομική κατάρρευση.

Τα μεγάλα ευρωπαϊκά κλαμπ χτυπήθηκαν από τον ιό του νεοπλουτισμού. Της αλόγιστης σπατάλης που ισοδυναμούσε με επίδειξη δύναμης. Μεταμόρφωσε τον ιδιοκτήτη σε ηγέτη και θάμπωσε τους φαν, δημιουργώντας τους ασφάλεια και ενθουσιασμό για την κατάκτηση της κορυφής.

Η αστραφτερή βιτρίνα έσπασε και πίσω από τις μεταγραφές και τα συμβόλαια των εκατομμυρίων ευρώ, αποκαλύφθηκαν χρέη, ελλείμματα και δάνεια από τράπεζες στις οποίες υπάρχει κίνδυνος κάποιοι σύλλογοι ακόμη και να υποθηκευτούν.

Νούμερο ένα θέμα στην ατζέντα της UEFA είναι η διάσωση του ποδοσφαίρου από τον κίνδυνο της χρεοκοπίας. Οι αξιωματούχοι της το δηλώνουν χωρίς περιστροφές. Ο Μισέλ Πλατινί ο οποίος την περασμένη εβδομάδα ήταν στην Αθήνα ενημέρωσε την ΕΠΟ, την πολιτική ηγεσία του Αθλητισμού και τους επικεφαλής του Παναθηναϊκού, της ΑΕΚ και του Ολυμπιακού για τις αποφάσεις που έχουν ληφθεί και την πολιτική που θα ακολουθηθεί. Αλήθεια, ποιος θα περίμενε ότι περιπτώσεις τύπου Αμπράμοβιτς θα αντιμετωπίζονταν σήμερα ως παραδείγματα προς αποφυγή από την UEFA;

Ο Πλατινί μίλησε στη συνάντηση που είχε με τους Χρ. Ανδόνη και Σ. Πιλάβιο για ιδιοκτήτες - διάττοντες αστέρες που μπαίνουν στο ποδόσφαιρο, σπαταλούν υπέρογκα ποσά και με τη στάση τους οδηγούν και τους υπόλοιπους σε δαπάνες στις οποίες δεν μπορούν να αντεπεξέλθουν.

Πριν από λίγους μήνες η UEFA ανακοίνωσε τη λειτουργία του «οικονομικού φερ πλέι» το οποίο θα εφαρμοστεί από την περίοδο 2013–14. Μέχρι τότε οι ευρωπαϊκοί σύλλογοι θα πρέπει να προσαρμοστούν στα νέα δεδομένα. Το νέο δόγμα περικλείεται στη φράση – οδηγία: «δεν ξοδεύουμε περισσότερα από όσα κερδίζουμε».

Αρμόδια επιτροπή θα ελέγχει την οικονομική κατάσταση των συλλόγων και όποιος δεν θα έχει υπαχθεί στην καινούργια οικονομική πραγματικότητα δεν θα παίρνει μέρος τις ευρωπαϊκές διοργανώσεις. Πρόεδρος της επιτροπής

Οι 20 μεγαλύτεροι σύλλογοι παρουσίασαν απώλειες ύψους 344 εκατ. ευρώ. Αν προστεθούν οι μεταγραφές το ποσό φτάνει τα 735 εκατομμύρια

που «τρέχει» το πρόγραμμα είναι ο πρώην πρωθυπουργός του Βελγίου Ζαν-Λικ Ντεάν και μέλος της ο πρόεδρος της UEFA, Μισέλ Πλατινί.

Πριν η UEFA αποφασίσει να ακολουθήσει την πολιτική του παρεμβατισμού, ήρθε σε επαφή με την ευρωπαϊκή ένωση των μεγάλων κλαμπ και διενήργησε έρευνα στις 53 ομοσπονδίες – μέλη της. Η έρευνα έγινε σε πάνω από 600 συλλόγους -και ελληνικούς - και αποτυπώθηκε σε πόρισμα 80 σελίδων. Μεταξύ άλλων, το πόρισμα που δημοσιοποιήθηκε πριν από λίγους μήνες αποκάλυπτε ότι:

α) Υπήρξαν 21 σύλλογοι μέχρι πέρυσι, που δεν πήραν μέρος στο Τσάμπιονς Λιγκ και στο Γιουρόπα Λιγκ επειδή δεν πληρούσαν τα κριτήρια αδειοδότησης τα οποία κυρίως είναι οικονομικά και οργανωτικά.

β) Τα έξοδα των συλλόγων, κυρίως για την απόκτηση και τη μισθοδοσία ποδοσφαιριστών, αυξήθηκαν κατά 18% (7 δισ. ευρώ). Αντιθέτως, η αύξηση των εσόδων των συλλόγων αυξήθηκε κατά 10,6%.

γ) Οι 20 μεγαλύτεροι σύλλογοι παρουσίασαν «μαύρη τρύπα» ύψους 344 εκατομμυρίων ευρώ. Αν προστεθούν οι μεταγραφές το ποσό φτάνει τα 735 εκατομμύρια ευρώ.

δ) Το 35% των συλλόγων που «συμμετείχε» στην έρευνα, δηλαδή οι 224 από τους 600, παρουσίασε αρνητικά οικονομικά στοιχεία το οικονομικό έτος 2008.

ε) Επτά σύλλογοι της Αγγλίας και έξι της Ισπανίας έχουν μεγάλες οφειλές σε τράπεζες.

Με βάση τη διαμορφωθείσα εικόνα και με το πέρασμα στην περίοδο της κρίσης και της ύφεσης αποφασίστηκε η επιβολή κυρώσεων στους συλλόγους από την περίοδο 2013–14.

Ο γενικός γραμματέας της ευρωπαϊκής συνομοσπονδίας, Τζιάνι Ινφαντίνο, παραδέχεται: «Με το οικονομικό φερ πλέι θέλουμε να διασφαλιστεί η μακροπρόθεσμη υγεία του ευρωπαϊκού ποδοσφαίρου. Ο βασικός στόχος είναι οι σύλλογοι να προβαίνουν σε έξοδα που είναι ανάλογα με τους πόρους που έχουν».

Από την τρέχουσα σεζόν και με χρονιά ορόσημο το 2013-14 οι σύλλογοι θα πρέπει να διευθετήσουν τις υποχρεώσεις τους προς τους ποδοσφαιριστές, τις φορολογικές αρχές και άλλους συλλόγους.

Επιπρόσθετα θα υποβάλουν στην αρμόδια επιτροπή της UEFA σχέδιο και πληροφορίες για τον μελλοντικό δημοσιονομικό τους προγραμματισμό. Το αποτέλεσμα που η UEFA θέλει να φέρει είναι η ισορροπία στα οικονομικά των συλλόγων και η στροφή στην παραγωγή νέων ποδοσφαιριστών και στη βελτίωση των γηπεδικών τους εγκαταστάσεων.

REUTERS

Καθώς η «ομίχλη» της κρίσης πυκνώνει πάνω από το ευρωπαϊκό ποδόσφαιρο, από την τρέχουσα σεζόν και με χρονιά ορόσημο το 2013-14 οι σύλλογοι θα πρέπει να διευθετήσουν τις υποχρεώσεις τους προς τους ποδοσφαιριστές, τις φορολογικές αρχές και άλλους συλλόγους, προσαρμοζόμενοι στο νέο δόγμα: «Δεν ξοδεύουμε περισσότερα από όσα κερδίζουμε».

Η Ελλάδα

Στην Ελλάδα αλλά και σε άλλες χώρες, όπως επισημαίνεται στην έρευνα, το 65% των συλλόγων που βρίσκεται στην πρώτη κατηγορία των πρωταθλημάτων των χωρών τους, αγωνίζεται σε γήπεδα που ανήκουν είτε στον δήμο είτε στο κράτος.

Ο Μισέλ Πλατινί παραδέχεται τα λάθη του παρελθόντος και προειδοποιεί: «Για χρόνια επικρατούσε καθεστώς αναρχίας. Ηταν ανάγκη να μπουν οι κατάλληλοι κανόνες. Οι σύλλογοι γνωρίζουν πολύ καλά τι πρέπει να κάνουν και τι θα αντιμετωπίσουν από δω και στο εξής».

Το οικονομικό φερ πλέι της UEFA θα πλήξει τους ποδοσφαιριστές – σταρ με τα δυσθεώρητα συμβόλαια. Στόχος είναι να μειωθούν οι μισθοί και τα ποσά που δαπανούνται στις μεταγραφές, ώστε τα ευρωπαϊκά κλαμπ να αποκτήσουν σταθερότητα και αξιοπιστία. «Η οικονομική κρίση βοηθά τους ανθρώπους να γίνουν πιο συνειδητοποιημένοι για πράγματα που πρέπει να γίνουν», επιχειρηματολογεί ο Τζ. Ινφαντίνο και προσθέτει: «Στόχος μας δεν είναι να τιμωρήσουμε τους συλλόγους αλλά να τους προστατέψουμε και να τους βοηθήσουμε. Ο πρόεδρος της ένωσης των μεγάλων ευρωπαϊκών κλαμπ Καρλ Χάιντζ Ρουμενίγκε και οι ιδιοκτήτες έχουν εκφραστεί θετικά για τα νέα μέτρα». Οταν το ελληνικό ποδόσφαιρο λύσει τα προβλήματα της διαιτησίας και της βίας τα οποία στα προηγμένα πρωταθλήματα σε μεγάλο βαθμό έχουν ξεπεραστεί, τότε θα έρθει αντιμέτωπο με τη νέα οικονομική πραγματικότητα που η UEFA επιβάλλει...

Μια καινούργια αρχή για την άρση βαρών

Ο Πύρρος Δήμας μιλάει στην «Κ» για το Παγκόσμιο της Τουρκίας και τη μάχη που δίνει το άθλημα για να σταθεί στα πόδια του

Του **Ν. Α. ΚΩΝΣΤΑΝΤΟΠΟΥΛΟΥ**

Νέα αρχή προσπαθεί να κάνει το άθλημα, που από το 1992 ώς και το 2004 έφερε στην Ελλάδα τα περισσότερα διεθνή μετάλλια. Και η καινούργια αυτή αρχή της άρσης βαρών, με πρόεδρο, πλέον, τον τρις «χρυσό» Ολυμπιονίκη, Πύρρο Δήμα, δεν έχει να κάνει τόσο με τις διεθνείς επιτυχίες, όσο με την οργάνωση σε άλλες βάσεις.

Αυτές, που έπρεπε να είχαν μπει όταν το άθλημα βρισκόταν στην κορυφή του Ολύμπου και διέθετε πολλά χρήματα. Τώρα, με γλίσχρες επιχορηγήσεις και με τα όσα συνέβησαν τα δύο προηγούμενα χρόνια (κυρίως το 2008) με το ντόπινγκ, τα πράγματα είναι πολύ δύσκολα.

Τα παιδιά έχουν μειωθεί. Οι γονείς δεν τα στέλνουν εύκολα στο άθλημα. Ειδικά στα κορίτσια είναι απελπιστική η κατάσταση. Αυτό καταδεικνύεται και από τη σύνθεση της ομάδας, η οποία θ' αγωνισθεί στο παγκόσμιο πρωτάθλημα, που γίνεται αυτές τις ημέρες στην Αττάλεια (Τουρκία). Στην ομάδα υπάρχουν επτά άνδρες και μόνο τρεις γυναίκες: Γεράσιμος Μελάς (62κ.), Αντώνης Μαρτασίδης (77κ.), Κώστας Παπαδόπουλος (85κ.), Δαβίδ Καβελασβίλι (94κ.), Χρήστος Σαλτσίδης (94κ.), Κώστας Γκαρίπης (105κ.), Δημήτρης Παπαγερίδης (+105κ.), Αννα Αθανασιάδου (48κ.), Κωνσταντίνα Μπεντέλη (53κ.) και Μαρία Παναγιωτίδου (63κ.).

Η πολιτική ηγεσία του αθλητισμού αντιμετώπισε το άθλημα εκδικητικά μετά τα κρούσματα ντόπινγκ του 2008, δηλώνει στην «Κ» ο τρις «χρυσός» Ολυμπιονίκης Πύρρος Δήμας ως πρόεδρος πλέον της ομοσπονδίας του αθλήματος.

Οι γονείς δεν στέλνουν τα παιδιά εύκολα στο άθλημα. Ειδικά στα κορίτσια είναι απελπιστική η κατάσταση

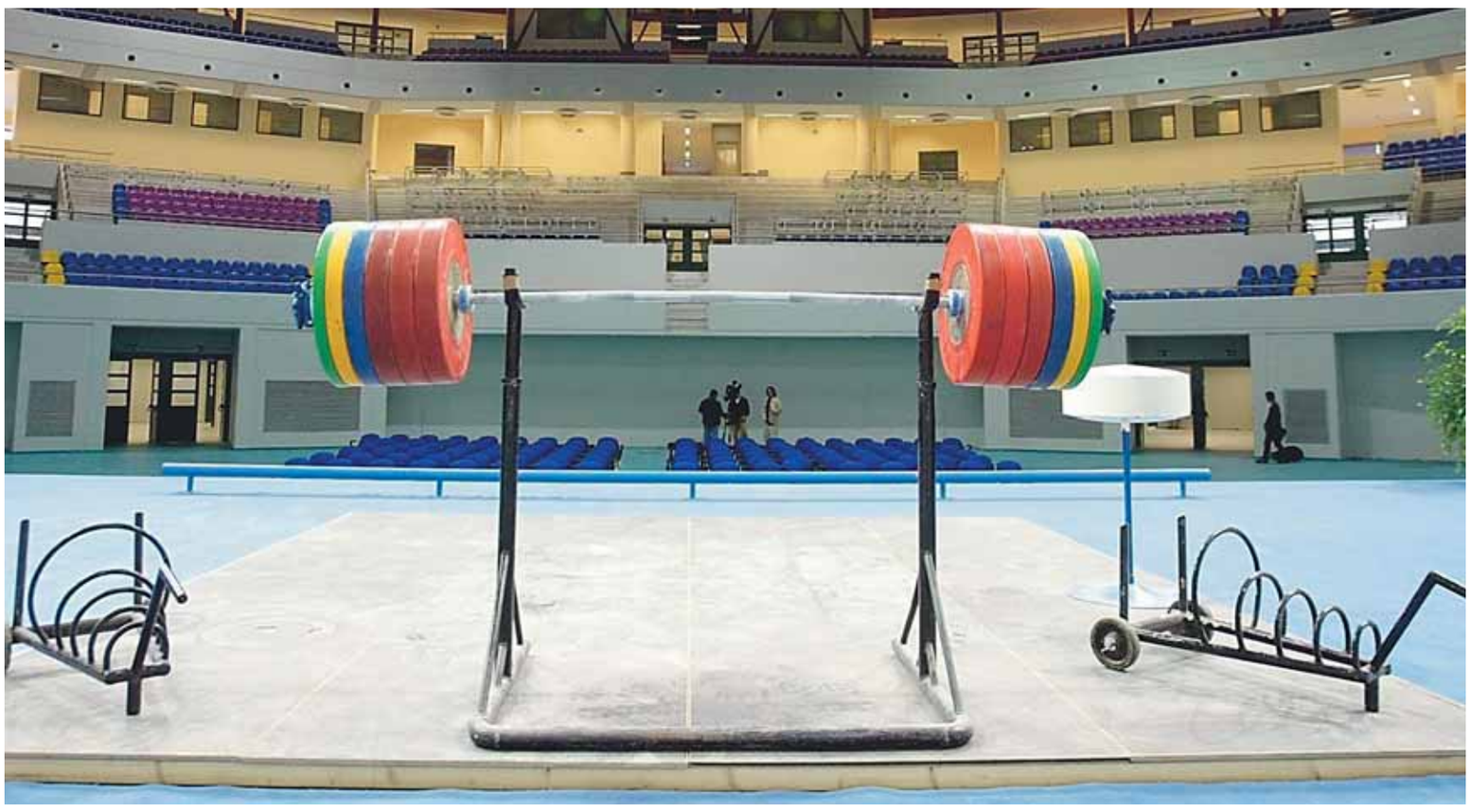

ACTION IMAGES

Δυστυχώς, η πολιτική ηγεσία του αθλητισμού αντιμετώπισε το άθλημα εκδικητικά μετά τα κρούσματα ντόπινγκ του 2008. Ξέχασε ότι η άρση βαρών δεν ήταν οι 12 αθλητές, που βρέθηκαν θετικοί σε ελέγχους ντόπινγκ, αλλά οι εκατοντάδες αρσιβαρίστες των σωματείων και οι προπονητές τους. Το εκδικήθηκε μειώνοντας δραματικά τις επιχορηγήσεις προς την Ελληνική Ομοσπονδία (ΕΟΑΒ).

Φυσικά, οι ευθύνες των προηγούμενων διοικήσεων της ΕΟΑΒ, δεν πρέπει ν' αποσιωπηθούν. Υπήρξαν αρκετές χαμένες ευκαιρίες για την ανάπτυξη του αθλήματος. Ηταν εποχές, που οι σύλλογοι δεν μπορούσαν ν' ανταποκριθούν, λόγω έλλειψης χώρων και υλικού, στη ζήτηση για εγγραφές νέων αθλητών. Αλλά και στην εθνική ομάδα έγιναν λάθη.

Δεν προσέχθηκαν κάποιοι νεαροί τότε αθλητές, με συνέπεια κάποιοι να σταματήσουν απογοητευμένοι. Αθλητές της γενιάς του παγκοσμίου πρωταθλήματος εφήβων του 2001, που θα μπορούσαν ακόμη και τώρα ν' αγωνίζονται.

Ο Πύρρος Δήμας έχει επωμισθεί έργο βαρύ. Τα οικονομικά της ΕΟΑΒ, δεν είναι καλά. Η Ομοσπονδία χρωστάει στους σωματειακούς προπονητές χρήματα 18 μηνών.

«Αρχίζουμε σιγά - σιγά. Βήμα - βήμα θα πάμε. Πράγματι χρωστάμε πολλά χρήματα στους σωματειακούς προπονητές. Το 2009 τους πληρώσαμε για το 2008. Το 2008 πήραμε επιχορήγηση 1,1 εκατ. ευρώ και πέρσι 1,5. Με αυτά τους δώσαμε τα χρήματα του 2008. Η φετινή επιχορήγηση είναι 1,26, αλλά ώς τώρα έχουμε πάρει λιγότερες από 600 χιλιάδες. Δεν ξέρω αν μπορούμε να τους δώσουμε τα χρήματα του 2009», μας είπε ο Πύρρος.

«Πρέπει να κάνουμε πολλή προσπάθεια για να στηθεί ξανά το άθλημα. Και μέσα σε αυτή είναι και η υπομονή, που κάνουμε στο θέμα των οφειλών», λέει ο πρόεδρος του Πανελληνίου Συνδέσμου Ελλήνων Προπονητών Αρσης Βαρών, Χρήστος Τριφύλλης.

Οσον αφορά τη συμμετοχή μας στο εφετινό παγκόσμιο πρωτάθλημα, ούτε ο Δήμας ούτε οι προπονητές, Βαλέριος Λεωνίδης, Λεωνίδας Σαμπάνης και Κούλα Γαλάνη περιμένουν πολλά.

«Εχουμε νέα ομάδα. Οι αγώνες είναι πολύ δύσκολοι, με τεράστια συμμετοχή, αφού το πρωτάθλημα είναι ο πρώτος αγώνας πρόκρισης για τους Ολυμπιακούς του 2012. Στόχος μας είναι, οι αθλητές να πραγματοποιήσουν καλές εμφανίσεις. Με αυτό εννοώ, να φτάσουν τις επιδόσεις τους και να κάνουν πολλές έγκυρες προσπάθειες. Θα επιδιώξουμε να πάρουμε και μερικούς βαθμούς, ώστε να μπορέσουμε να στείλουμε μερικούς αθλητές στο Λονδίνο. Τα πράγματα είναι πιο δύσκολα στις γυναίκες. Τα καλά αποτελέσματα θέλουν τον χρόνο τους. Υπάρχει καλό κλίμα στην ομάδα. Εχουμε καλή συνεργασία με τους αθλητές. Η ομοσπονδία, παρά τις δυσκολίες, κάνει ό,τι μπορεί, ώστε οι αθλητές να έχουν τις παροχές, που πρέπει, όσο καιρό τους έχουμε στις προετοιμασίες», λέει ο Λεωνίδης.

kathimerini.com.cy/sport
Κάθε μέρα, κάθε λεπτό ΑΘΛΗΤΙΣΜΟΣ
ΚΑΘΗΜΕΡΙΝΗ ΕΝΗΜΕΡΩΣΗ ONLINE ΠΟΛΙΤΙΚΗ - ΟΙΚΟΝΟΜΙΑ - ΑΘΛΗΤΙΣΜΟΣ - SHOWBIZ - GOOD LIFE - ΠΟΛΙΤΙΣΜΟΣ - ΑΥΤΟΚΙΝΗΤΟ - ΠΕΡΙΒΑΛΛΟΝ

Η ΟΑΚ δεν αντέχει άλλο τον Παγδατή

Τα οικονομικά της δεν της επιτρέπουν να του καταβάλλει τις 50.000 ευρώ που απαιτούνται

SAVVIDES PHOTO

Η ΟΑΚ εξέδωσε, δύο μέρες μετά τη συνέντευξη Τύπου, διευκρίνιση πως ο Μάρκος Παγδατής παραμένει ενεργό μέλος της Εθνικής Κύπρου στο Ντέιβις Καπ.

Του **ΗΡΟΔΟΤΟΥ ΜΙΛΤΙΑΔΟΥΣ**

Φαίνεται πως δεν είναι μόνο αγωνιστικοί οι λόγοι που ενδέχεται να απέχει ο Μάρκος Παγδατής από τις επόμενες υποχρεώσεις της Εθνικής στο Ντέιβις Καπ. «Δεν ξέρω αν θα παίξω του χρόνου, ίσως είναι καλύτερα για την Κύπρο να είμαι στους πρώτους δέκα του κόσμου», είπε μεταξύ άλλων σε συνέντευξη Τύπου που διοργάνωσε την προπερασμένη Τετάρτη (08/09) στο ξενοδοχείο «Μεριντιέν» της Λεμεσού ο Κύπριος πρωταθλητής.

«Σπαταλά δυνάμεις»

Ο ίδιος φέρεται να νιώθει ότι, παρά την προσπάθεια του Φώτου Καλλία (κυρίως), η εθνική ομάδα δεν έχει πιθανότητες ανόδου στην 1η κατηγορία της ευρω-αφρικανικής ζώνης, αφού δεν

Ο Γιάννος Χατζηγεωργίου τονίζει πως «η εθνική ομάδα δεν μπορεί χωρίς τον Μάρκο Παγδατή»

υπάρχουν οι κατάλληλοι παίκτες για να τον πλαισιώσουν σε αυτή την προσπάθεια. Όπως λένε στην «Κ» άτομα από τον κύκλο του 25χρονου τενίστα, ο ίδιος θεωρεί πως οι 2-3 εβδομάδες που απαιτούνται για τη συμμετοχή σε κάθε αγώνα του Ντέιβις Καπ προκαλούν σημαντικό πλήγμα στον ίδιο στην προσπάθειά του να ανεβεί στην παγκόσμια κατάταξη, έτσι, σε συνεργασία με το προπονητικό του τιμ, έκρινε πως θα ήταν καλύτερα για τώρα να συγκεντρωθεί στο tour της ATP. «Τα τελευταία χρόνια όλες οι νίκες που πετυχαίνει η εθνική ομάδα προέρχονται αποκλειστικά από τον Μάρκο, όμως η Κύπρος δεν πρόκειται να ανεβεί κατηγορία. Σπαταλά δυνάμεις και ενέργεια για να μένει στη β΄ κατηγορία», λέει στην «Κ» πρόσωπο που ζει τον Παγδατή από κοντά.

Και θέμα χρημάτων

Όμως δεν είναι μόνο αγωνιστικοί οι λόγοι για τους οποίους ο No18 στον κόσμο δήλωσε δημοσίως ότι σκέφτεται να τηρήσει αποχή από την Εθνική. Μάλιστα, ενδέχεται ο άλλος λόγος να έχει και ακόμη μεγαλύτερη σημασία. Για την κάθε συμμετοχή του Μάρκου Παγδατή στο Ντέιβις Καπ, ο Κύπριος τενίστας αμείβεται από την ΟΑΚ με 50.000 ευρώ, ενώ χρηματικά ποσά παίρνουν και οι υπόλοιποι διεθνείς, με το ποσό να ορίζεται ανάλογα με την προσφορά τους. Η συγκεκριμένη τακτική είναι συνηθισμένη στο τένις, με τις διάφορες εθνικές ομοσπονδίες να πληρώνουν ένα ποσό στους τενίστες όταν λαμβάνουν μέρος στους αγώνες της Εθνικής, αποζημιώνοντάς τους έτσι για τα τουρνουά που χάνουν και τα διαφυγόντα κέρδη απ' αυτά.

Με δύο συναντήσεις μίνιμουμ τον χρόνο, η Ομοσπονδία Αντισφαιρίσεως Κύπρου (ΟΑΚ) δυσκολεύεται να εξεύρει τους πόρους για να καλύψει το οικονομικό σκέλος της συμμετοχής του Παγδατή στους αγώνες του Ντέιβις Καπ, με άτομο που βρίσκεται κοντά στην Ομοσπονδία να παραδέχεται πως «τα ποσά που παίρνει ο Μάρκος είναι πάνω από τις δυνατότητες της ΟΑΚ».

Το τελευταίο ποσό που όφειλε η ΟΑΚ στον Μάρκο Παγδατή για τη συμμετοχή του στο Ντέιβις Καπ, παραχωρήθηκε με πλάγιο τρόπο. Η οικογένεια του τενίστα ήρθε σε συμφωνία με την Ομοσπονδία, όπως οι τελευταίοι βοηθήσουν οικονομικά το έργο για ανέγερση του προπονητικού κέντρου στην Παραμύθα και έτσι να εξοφλήσουν, όπως και έγινε.

Όμως το πρόβλημα αφορά τη συνέχεια. Με την ΟΑΚ να αδυνατεί να καλύψει την αμοιβή, ο ίδιος πιθανόν να θεώρησε καλύτερο να μη χρεώνει την Ομοσπονδία και στην τελική να κουράζεται στην προσπάθεια ανόδου στην α΄ κατηγορία και να χάνει την ευκαιρία να κατακτά πόντους σε τουρνουά, χωρίς ουσιαστικό οικονομικό αντίκρισμα. «Μπορεί στο μέλλον να φτάσουμε σε αυτό το σημείο και να μην παίζει ο Μάρκος στην Εθνική λόγω οικονομικού», παραδέχεται στην «Κ» άλλο άτομο, που γνωρίζει καλά τον τενίστα.

«Θα δούμε αν θα παίξει»

Ο αρχηγός της Εθνικής Κύπρου στο Ντέιβις Καπ, Γιάννος Χατζηγεωργίου, μιλώντας στην «Κ», είπε πως με τις δηλώσεις του Μάρκου Παγδατή και την ανακοίνωση της ΟΑΚ δεν αλλάζει τίποτα, αλλά εξακολουθούν να υφίστανται τα ίδια δεδομένα. «Αν του χρόνου δεν μπορέσει να παίξει, θα το δούμε. Πάντως, χωρίς τον Μάρκο δεν μπορούμε», είπε ο Κύπριος προπονητής.

Από την πλευρά του, ο πρόεδρος της ΟΑΚ, Φίλιος Χριστοδούλου, μιλώντας στην «Κ», είπε πως οι δηλώσεις του Μάρκου Παγδατή παραποιήθηκαν και πως αν δεν θέλει να αγωνιστεί σε κάποιο αγώνα, δεν είναι απαραίτητο να το κάνει, κάτι που ίσχυε και τα τελευταία χρόνια. Όσον αφορά το γεγονός πως το περιβάλλον του Κύπριου τενίστα τονίζει πως δεν υπάρχει δεύτερο άτομο να τον στηρίξει στην Εθνική, ο κ. Χριστοδούλου λέει ότι «μελετάμε συνέχεια το αναπτυξιακό θέμα και στέλνουμε πολλά παιδιά σε αγώνες στο εξωτερικό», ενώ μας ανέφερε αρκετούς νεαρούς εξελίξιμους αθλητές που σε λίγα χρόνια θα αποτελέσουν τη νέα φουρνιά του κυπριακού τένις.

Το χρονικό

Μέσω δημοσιογράφου, ο Μάρκος Παγδατής ανακοίνωσε πως την Τετάρτη (08/09) θα διοργάνωνε συνέντευξη Τύπου για τους εκπροσώπους του Τύπου στο ξενοδοχείο «Μεριντιέν» της Λεμεσού. Εκεί μίλησε για διάφορα θέματα, μεταξύ των οποίων για την πορεία του στις ΗΠΑ, την προσπάθεια ανόδου στο Top10, τις νίκες κόντρα σε Ναδάλ και Φέντερερ, την εθνική ομάδα και το θέμα των χορηγών και ειδικά για τη σχέση με τον ΚΟΤ.

Μετά τη συνέντευξη Τύπου, ο Μάρκος Παγδατής ανάρτησε στο twitter σχόλιο πως η δημοφιλέστερη ερώτηση ήταν «αν θα παντρευτεί σύντομα», αφού στο ίντερνετ κυκλοφόρησε η φήμη πως η σχέση του με την Κροάτισσα τενίστρια (No95 στον κόσμο) Καρολίνα Σπρεμ βρίσκεται λίγο πριν τον γάμο. Τα κυπριακά ΜΜΕ επέλεξαν να σταθούν στην ατάκα του Παγδατή πως «δεν ξέρω αν θα παίξω του χρόνου στο Ντέιβις Καπ», ενημερώνοντας τον κόσμο πως ο Κύπριος τενίστας θα σταματήσει από την Εθνική. Το απόγευμα της Πέμπτης (09/09) ο Μάρκος Παγδατής συναντήθηκε με τον Φίλιο Χριστοδούλου στον όμιλο Αμμοχώστου και εκεί αποφασίστηκε να εκδοθεί ανακοίνωση Τύπου από την ΟΑΚ, στην οποία θα ξεκαθαριζόταν ότι ο 25χρονος δεν θα εγκαταλείψει την Εθνική αλλά ότι η παραμένει ενεργό μέλος της και ότι η συμμετοχή του ή όχι θα γίνεται μετά από προσυνεννόηση. Η ανακοίνωση της Ομοσπονδίας στάλθηκε στις 10 Σεπτεμβρίου, αφού παρευρέθηκε ο Μάρκος Παγδατής στην προγραμματισμένη, από πριν, συνεδρία της ΟΑΚ.

«Κολλά» στα σύνορα το κέντρο

Στη διαφορά με γείτονες και στο Κτηματολόγιο «κολλά» η αποπεράτωση του προπονητικού κέντρου, που θα περιλαμβάνει γήπεδα τένις, γυμναστήριο, πισίνα και άλλες εγκαταστάσεις, που ανεγείρει στο χωριό Παραμύθα της Λεμεσού η οικογένεια του Μάρκου Παγδατή. Όπως ανέφερε στην «Κ» ο πατέρας του τενίστα, Χρίστος, αποδείχτηκε πως τα σύνορα του χωραφιού ήταν λανθασμένα τα τελευταία 30 χρόνια και ότι ο χώρος που δικαιούται να αξιοποιήσει η οικογένεια Παγδατή, πρέπει να μετακινηθεί προς τα μέσα, σε τρεις πλευρές. «Δεν υπάρχει ευαισθησία στον πολίτη», λέει στην εφημερίδα μας ο Χρίστος Παγδατής για την καθυστέρηση στο θέμα και συνεχίζει: «Όλα γίνονται σιγά-σιγά και μακάρι να προχωρήσει το θέμα τους επόμενους 2-3 μήνες».

«Εζησα τρία χρόνια στην κόλαση»

Ο παγκ. πρωταθλητής στο τζούντο, Ηλίας Ηλιάδης μιλά στην «Κ»

Της **ΣΠΥΡΙΔΟΥΛΑΣ ΣΠΑΝΕΑ**

Με την πλάτη... κολλημένη στο ταπί έμεινε ο Ηλίας Ηλιάδης για τρία χρόνια, περιμένοντας το πιο μοιραίο ιπόν (αντίστοιχο με το νοκ άουτ στην πυγμαχία): μια λέξη από έναν ορθοπεδικό ή μια αντίδραση του σώματός του που θα του έδειχνε ότι έπεσαν οι τίτλοι τέλους στην, πολλά υποσχόμενη, καριέρα του. Ο χρυσός Ολυμπιονίκης της Αθήνας το 2004, όμως, βρήκε τη δύναμη να πατήσει γερά και να εκτιναχθεί εκεί όπου τον είχαμε συνηθίσει: στην πρώτη θέση του βάθρου.

Ο «Γολγοθάς» του Ηλία Ηλιάδη άρχισε πριν από τρία χρόνια. Ενας τραυματισμός στο αριστερό γόνατο τον υποχρέωσε να κάνει δύο επεμβάσεις στην Ελλάδα, που δεν στέφθηκαν από επιτυχία. Στους Ολυμπιακούς Αγώνες του Πεκίνου, οι φίλοι του τζούντο περίμεναν ένα ακόμη χρυσό από τον ολυμπιονίκη της Αθήνας.

Μόνο οι δικοί του άνθρωποι, όμως, ήξεραν ότι στηρίζεται και αγωνίζεται με το ένα πόδι. «Ενα μήνα πριν από τη διοργάνωση, υποβλήθηκα σε επέμβαση στον μηνίσκο. Δεν μπορούσα να πατήσω. Πριν από τον αγώνα έκανα ένεση για να αντέχω στον πόνο. Υπό αυτές τις συνθήκες δεν μπορούσα να διεκδικήσω διάκριση», δηλώνει στην «Κ», ενώ το χρυσό παγκόσμιο μετάλλιο με την προτομή του ιδρυτή του αθλήματος, Τζιγκόρο Κάνο, κοσμεί το στήθος του.

Ο 24χρονος είναι ένας από τους οκτώ Ελληνες αθλητές που έχουν φορέσει χρυσά στον λαιμό τους από Ολυμπιακούς, παγκόσμια και ευρωπαϊκά πρωταθλήματα. Για να κερδίσει, όμως, το Παγκόσμιο χρειάστηκε να αγωνιστεί κόντρα στις προβλέψεις. «Με τους τραυματισμούς είχα χάσει την εμπιστοσύνη στον εαυτό μου. Επαιρνα μέρος σε αγώνες και έχανα από αθλητές που κανονικά θα έπρεπε να τους κέρδιζα... χωρίς προπόνηση. Ο ένας τραυματισμός έφερνε τον άλλο. Σαν να είχα κατάρα. Πέρυσι, στις 17 Σεπτεμβρίου έκανα την τελευταία επέμβαση, στη Γερμανία. Ο γιατρός μού είπε ότι έχω 50% πιθανότητες να επιστρέψω σε αγώνες και, ίσως, όχι σε υψηλό επίπεδο. Για τρία χρόνια ζούσα σε μια κόλαση».

– Πώς κατάφερες να επιστρέψεις στον πρωταθλητισμό;

REUTERS

«Στον τελικό έπαιξα με τον Νισιγιάμα και όλοι οι αθλητές και οι συνοδοί με υποστήριζαν με φωνές γιατί η διαιτησία ήταν 95% υπέρ του Ιάπωνα», λέει ο Ηλιάδης.

«Ο ένας τραυματισμός έφερνε τον άλλο. Σα να είχα κατάρα. Πέρσι έκανα την τελευταία επέμβαση, στη Γερμανία»

– Εάν το μυαλό και η καρδιά ενός ανθρώπου θέλουν πάρα πολύ κάτι, τίποτα δεν μπορεί να τον σταματήσει. Βέβαια, οφείλω πολλά και στον προπονητή μου, τον Νίκο Ηλιάδη, που συνεχώς με παρότρυνε να συνεχίσω.

– Πότε ένιωσες ότι μπορείς να ξαναεπιστρέψεις στην κορυφή;

– Πριν από το Παγκόσμιο έκανα προετοιμασία στην Ιταλία, στη Γεωργία και στην Ιαπωνία. Στη Χώρα του Ανατέλλοντος Ηλίου ένιωσα δυνατός. Οπως παλιά. Επί τρία χρόνια, σε κάθε διοργάνωση, η γυναίκα μου μού έστελνε μηνύματα και με ρωτούσε πώς νιώθω. Της έλεγα ότι δεν είμαι καλά. Αυτή τη φορά, της απάντησα ότι θα κάνω θαύματα. Δεν λέω τέτοια πράγματα εύκολα...

Ευγενικός και συνεσταλμένος, ο 24χρονος εντυπωσίασε το παγκόσμιο στερέωμα διότι κέρδισε δύο Ιάπωνες μέσα στην πατρίδα τους.

«Στο τρίτο ματς αγωνίστηκα απέναντι στον Ονο, που όλοι πίστευαν ότι θα πάρει το χρυσό. Μου έλεγαν να μην έχω άγχος γιατί είναι καλός αθλητής κ. λπ. Δεν με ενδιέφερε από ποιός είναι ο κάθε τζουντόκα. Τον έβλεπα μόνο ως αντίπαλο. Στον τελικό έπαιξα με τον Νισιγιάμα και όλοι οι αθλητές και οι συνοδοί με υποστήριζαν με φωνές γιατί η διαιτησία ήταν 95% υπέρ του Ιάπωνα. Μετά με ρωτούσαν τι τρώω και είμαι τόσο δυνατός. Τους απάντησα: "μόνο γύρο, χωρίς κρεμμύδι και τομάτα". Πάντα στην Ιαπωνία έχω πρόβλημα με την τροφή», μας λέει γελώντας ο πρωταθλητής και, μέσα στη γενικότερη μιζέρια που επικρατεί, τονίζει: «Είμαι ευτυχισμένος. Εχω υγεία και καλή οικογένεια, που με στηρίζει και μου δίνει την ενέργεια που χάνω στην προπόνηση».

Το Παγκόσμιο της Ιαπωνίας δεν ήταν η τελευταία διοργάνωση της χρονιάς για τον Ηλία Ηλιάδη. Στη συνέχεια, θα πάρει μέρος στο γκραν πρι του Ντουμπάι και στο γκραν σλαμ του Τόκιο. Πρώτα, όμως, θα αφιερώσει λίγες ώρες στην πεντάχρονη κόρη του Μαρία, που περιμένει στη Χαλκιδική να δει το μετάλλιο του πατέρα της.

Σε ό, τι αφορά τους Ολυμπιακούς Αγώνες του 2012, ο Ηλίας Ηλιάδης προτιμά να μην κάνει δηλώσεις. Θέλει να πηγαίνει βήμα βήμα:

«Συνεχίζω κανονικά τις προπονήσεις. Η επόμενη χρονιά θα είναι αρκετά δύσκολη. Θα πάρω μέρος σε αρκετές διοργανώσεις. Αυτό που με ενδιαφέρει είναι να φέρω καλά αποτελέσματα. Μέσα από αυτά θα έρθει και η πρόκριση. Πάνω απ' όλα να έχω την υγεία μου και όλα θα γίνουν».

FLICKR.COM

Οι Τσάνσι Μπίλαπς και Λαμάρ Όντομ σηκώνουν το τρόπαιο «Τζέιμς Νέισμιθ» που απονέμεται στον πρωταθλητή κόσμου.

Κυρίαρχοι Αμερικάνοι

Χρειάστηκε ένα (παραλίγο) σοκ από τη Βραζιλία, όμως ο Κέβιν Ντουράντ και οι συμπαίκτες του σάρωσαν στον δρόμο προς το χρυσό

Του **ΗΡΟΔΟΤΟΥ ΜΙΛΤΙΑΔΟΥΣ**

Το παραλίγο σοκ από τη Βραζιλία στη φάση των ομίλων και η στενή νίκη με 70-68 έπαιξε «καμπανάκι» στις Ηνωμένες Πολιτείες και οι αστέρες της ομάδας, μετά από εκείνο το παιχνίδι, αντιλήφθηκαν πως, για να πάρουν αυτό που ήθελαν, δηλαδή το χρυσό, έπρεπε να παίξουν με το ίδιο πάθος και προσοχή, λες και διεκδικούσαν το δακτυλίδι του NBA. Στη συνέχεια, η μόνη που κοίταξε στα μάτια τους Αμερικανούς ήταν η Ρωσία του Ντέιβιντ Μπλατ, μια ομάδα που πήγε στην Τουρκία με πολλές απουσίες και το wild card ανά χείρας. Η νίκη των ΗΠΑ με 89-79 στον προημιτελικό έβγαλε από πάνω τους την πίεση και σε ημιτελικό (Λιθουανία) και τελικό (Τουρκία) σάρωσαν τους αντιπάλους και ανέβηκαν στο ψηλότερο βάθρο.

Το Παγκόσμιο Πρωτάθλημα μπάσκετ θα μείνει στη μνήμη μας για κάποια σπουδαία παιχνίδια που είδαμε, όπως ο ημιτελικός Σερβία-Τουρκία (το κορυφαίο ματς), ο προημιτελικός Σερβία-Ισπανία και το εντυπωσιακό τρίποντο του Τεόντοσιτς, το απίστευτο σόου στο Αργεντινή-Βραζιλία στους «16» αλλά και οι αγώνες των ομίλων ΗΠΑ-Βραζιλία και Σερβία-Γερμανία (δύο παρατάσεις, νίκη-έκπληξη των πάντσερ).

Την ίδια στιγμή, θαυμάσαμε σπουδαίους παίκτες. Όπως τον Κέβιν Ντουράντ, τον 22χρονο φόργουορντ των Οκλαχόμα Σίτι Θάντερ, ο οποίος με 22,8 πόντους μέσο όρο οδήγησε τις ΗΠΑ στο χρυσό. Ο ανεπανάληπτος Λουίς Σκόλα ήταν ο πρώτος σκόρερ της διοργάνωσης με 27,1 πόντους, όμως δεν μπόρεσε να σώσει την ομάδα του στον προημιτελικό με τη Λιθουανία. Οι Λίνας Κλέιζα, Κάρλος Ντελφίνο, Χουάν Κάρλος Ναβάρο, Λεάντρο Μπαρμπόσα, Λαμάρ Όντομ, Ερσάν Ιλιασόβα, Μίλος Τεόντοσιτς, μεταξύ άλλων, έπαιξαν υψηλού επιπέδου μπάσκετ, ξεχωρίζοντας θετικά.

ΜΟΥΝΤΟΜΠΑΣΚΕΤ ΤΟ ΔΕΛΤΙΟ ΠΡΟΟΔΟΥ

1 ΗΠΑ — **Α+**
Δικαίωσαν τις προσδοκίες με το χρυσό
Αστέρι: Κέβιν Ντουράντ (Οκλαχόμα Σίτι Θάντερ)

2 Τουρκία — **Α**
Η μεγαλύτερη επιτυχία στην ιστορία τους
Αστέρι: Χέντο Τούρκογλου (Φοίνιξ Σανς)

3 Λιθουανία — **Α**
Με ομαδικό πνεύμα πήραν το χάλκινο
Αστέρι: Λίνας Κλέιζα (Τορόντο Ράπτορς)

4 Σερβία — **Α**
Αδικήθηκαν στον ημιτελικό με την Τουρκία
Αστέρι: Μίλος Τεόντοσιτς (Ολυμπιακός)

5 Αργεντινή — **Γ-**
Τα έκαναν μαντάρα στον προημιτελικό
Αστέρι: Λουίς Σκόλα (Χιούστον Ρόκετς)

6 Ισπανία — **Δ-**
Πολύ πίσω από τις δυνατότητές τους
Αστέρι: Χουάν Κάρλος Ναβάρο (Μπαρτσελόνα)

7 Ρωσία — **Β+**
Πήγαν με απουσίες και είχαν καλή παρουσία
Αστέρι: Τιμοφέι Μοζγκόφ (Νιου Γιορκ Νικς)

8 Σλοβενία — **Γ+**
Είχαν δυνατότητες για κάτι καλύτερο από την 8άδα
Αστέρι: Γιάκα Λάκοβιτς (Μπαρτσελόνα)

9 Βραζιλία — **Γ+**
Πάλεψαν σκληρά με την Αργεντινή στους «16»
Αστέρι: Λεάντρο Μπαρμπόσα (Τορόντο Ράπτορς)

10 Αυστραλία — **Γ-**
Δέχτηκαν συντριβή στους «16» από τη Σλοβενία
Αστέρι: Πάτρικ Μιλς (Πόρτλαντ Μπλέιζερς)

11 Ελλάδα — **Ε**
Τεράστια αποτυχία για τη γαλανόλευκη
Αστέρι: Βασίλης Σπανούλης (Ολυμπιακός)

12 Νέα Ζηλανδία — **Γ**
Συμπαθητική προσπάθεια από τους All Black
Αστέρι: Κιρκ Πένι (Νιου Ζίλαντ Μπρέικερς)

13 Γαλλία — **Δ**
Χωρίς τον Τόνι Πάρκερ δεν έχουν ταυτότητα
Αστέρι: Νίκολας Μπατούμ (Πόρτλαντ Μπλέιζερς)

14 Κροατία — **Γ+**
Παραλίγο να σοκάρουν τη Σερβία στους «16»
Αστέρι: Μάρκο Πόποβιτς (Ουνίκς Καζάν)

15 Ανγκόλα — **Γ+**
Επιτυχία η πρόκριση στους «16»
Αστέρι: Χοακίμ Γκόμες (Πριμέιρο ντε Αγκόστο)

16 Κίνα — **Γ-**
Αδύναμη ομάδα, οι «16» είναι επιτυχία
Αστέρι: Γι Γιανλιάν (Ουάσινγκτον Ουίζαρντς)

17 Γερμανία — **Δ-**
Κέρδισαν τη Σερβία αλλά μετά ξεφούσκωσαν
Αστέρι: Γιαν Γιάγκλια (Ασέκο Πρόκομ)

18 Πουέρτο Ρίκο — **Δ-**
Η ήττα από τους Ιβοριανούς τούς κατέστρεψε
Αστέρι: Χοσέ Μπαρέα (Ντάλας Μάβερικς)

19 Ιράν — **Γ-**
Έκαναν νίκη στην πρώτη τους εμφάνιση
Αστέρι: Χαμέντ Χανταντί (Μέμφις Γκρίζλις)

20 Λίβανος — **Δ**
Μια νίκη και τέσσερεις συντριβές
Αστέρι: Φαντί Ελ Κατίμπ (Τσάμπβιλ)

21 Ακτή Ελεφαντοστού — **Γ+**
Έκαναν νίκη με συμπαθητικές εμφανίσεις
Αστέρι: Μοχάμεντ Κονέ (Λαγκούν)

22 Καναδάς — **Ε+**
Έκαναν μόνο ήττες, αν και είχαν κάποια καλά ματς
Αστέρι: Τζόελ Άντονι (Μαϊάμι Χιτ)

23 Ιορδανία — **Ε**
Δεν θα θυμάται κανείς τη συμμετοχή τους
Αστέρι: Ζαΐν Αμπάς (Απλάιντ)

24 Τυνησία — **Ε**
Τραγική πρώτη εμφάνιση σε Μουντομπάσκετ
Αστέρι: Ραντχουάνε Σλίμαν (Αλ Νασρ)

«Η Εθνική σε ελληνικά χέρια»

Ο πρόεδρος της ΕΟΚ Γ. Βασιλακόπουλος αποκαλύπτει στην «Κ»

Συνέντευξη στον **Γ. ΒΑΛΑΒΑΝΗ**

Η εθνική ομάδα μπάσκετ βρίσκεται σ' ένα κρίσιμο «σταυροδρόμι», αλλά μακριά από κάθε απαισιόδοξη και μίζερη διάθεση, η επιστροφή του Γιώργου Βασιλακόπουλου στην προεδρία της ΕΟΚ σηματοδοτεί εξελίξεις. Εχοντας, θεσμικά, πλέον, να εκτελέσει τον ρόλο του προέδρου, μπαίνει στην πρώτη γραμμή, αναλαμβάνει τις ευθύνες του, αλλά και πρωτοβουλίες που αφορούν το επαγγελματικό μπάσκετ, όπως η πόλωση που υπάρχει στις σχέσεις ιδιοκτητών των ΚΑΕ Παναθηναϊκού και Ολυμπιακού.

Ακόμη κι αν προέρχεται από το ηχηρότατο «χαστούκι» της απόρριψης του δημιουργήματός του, της FIBA Europe, αλλά και χωρίς να κρύβει την στενοχώρια του για την «ανώμαλη προσγείωση» της Εθνικής, ο Γιώργος Βασιλακόπουλος έχει μόνο ένα σύνθημα για τη δουλειά που πρόκειται να κάνει: «Από κάθε αποτυχία μπορεί να βγει μόνο μια νέα επιτυχία», λέει και συνεχίζει: «Θα κάνουμε ό, τι είναι δυνατόν για να κλείσει αυτή η παρένθεση που άνοιξε στην Τουρκία. Ξέρω τι χρειάζεται και θα γίνει, ώστε το ελληνικό μπάσκετ, με ορόσημο τους Ολυμπιακούς Αγώνες του 2012 στο Λονδίνο, να έχει την εκπροσώπηση που μπορεί και του αξίζει».

– Ποιο είναι το συμπέρασμά σας για την εθνική ομάδα;

– Οι μεγάλες ομάδες και οι μεγάλοι παίκτες που έχουν προσφέρει τεράστιες επιτυχίες έχουν δικαίωμα και στην αποτυχία. Ως ποιότητα ομάδας δεν αξίζαμε αυτήν την πορεία, αλλά τα όσα έγιναν στο παιχνίδι με τη Σερβία μάς στοίχισαν περισσότερο και απ' ό, τι αναμενόταν.

– Οι ευθύνες του Καζλάουσκας; Είχε τη μορφή «πειράματος» η επιλογή ξένου προπονητή; Θα μπορούσε να ανατρέψει τη δυσμενή κατάσταση;

– Η διετής παρουσία του στον πάγκο είχε διακυμάνσεις. Πρόκειται για έναν καλό προπονητή, που έχει καλό χαρακτήρα και μην ξεχνάμε το χάλκινο μετάλλιο στο περσινό Ευρωμπάσκετ. Μην τα μηδενίζουμε όλα. Εχει δεχθεί αρκετή κριτική και προσωπικά δεν θα προστεθώ στους επικριτές του. Υπενθυμίζω ότι είχαμε επιλέξει τον Μεσίνα, αρνήθηκε εκ των υστέρων και προχωρήσαμε στην επόμενη καλύτερη δυνατή επιλογή που υπήρχε τότε.

– Η αποχώρηση Διαμαντίδη;

– Υπάρχει και η δεύτερη σκέψη για κάθε άνθρωπο. Εχει προσφέρει πολλά στο ελληνικό μπάσκετ και η Εθνική τον έχει ανάγκη. Το γνωρίζει και ο ίδιος. Ο, τι χρειαστεί θα το αναλάβω για να προχωρήσουμε με τον υπάρχοντα «κορμό» της Εθνικής, τα επόμενα δύο χρόνια. Δεν θα υπάρξουν άλλες «διαρροές». Μετά το 2012, θα χαράξουμε νέα πορεία της Εθνικής που θα έχει νέα στελέχη.

– Και τώρα η εθνική ανδρών επιστρέφει σε ελληνικά χέρια;

– Ναι, αν και αφήνω πολύ μικρό ενδεχόμενο για ξένη επιλογή. Θέλουμε να δώσει την κατάλληλη συνέχεια στο όραμα που είχε και θα έχει η εθνική ομάδα. Η προοπτική του θα είναι το επόμενο ευρωπαϊκό πρωτάθλημα και η εξασφάλιση συμμετοχής στους Ολυμπιακούς Αγώνες (οι δύο πρώτοι του Ευρωμπάσκετ του 2011) ή τουλάχιστον η διεκδίκηση της πρόκρισης από το προολυμπιακό τουρνουά (3η - 6η θέση). Θα είναι έμπειρος και μέχρι το τέλος του έτους θα έχει ανακοινωθεί. Ο κ. Βασιλακόπουλος δεν έδωσε ονόματα υποψηφίων, αλλά ο Κώστας Μίσσας έχει το μεγαλύτερο προβάδισμα από τις άλλες επιλογές που έχουν προταθεί.

– Το περυσινό πρωτάθλημα τελείωσε με σκηνές βίας, αρχίζει με όξυνση μεταξύ Ολυμπιακού και Παναθηναϊκού και δυσοίωνη πρόβλεψη για την κατάληξη της νέας περιόδου. Πέραν της πιθανής νέας σύγκρουσής τους στον τελικό του κυπέλλου, η ΕΟΚ πώς θα συμβάλει στο χαμήλωμα των τόνων;

– Προβλέπεται πολύ δύσκολη χρονιά. Θα αναλάβω πρωτοβουλίες και θα ζητήσω συναντήσεις με τους ιδιοκτήτες των δύο ομάδων. Πρέπει να πέσουν οι τόνοι και εγγυώμαι ότι θα γίνει, διασφαλίζοντας την εμπιστοσύνη που απορρέει από την ίδια την ομοσπονδία.

«Είμαι εδώ!», λέει στην «Κ» ο κ. Βασιλακόπουλος, ο παλαιότερος, πλέον, παράγοντας του ελληνικού μπάσκετ, μετά τον πρόσφατο θάνατο του προέδρου της ομοσπονδίας, Ανδρέα Μιαούλη, του οποίου πήρε τη θέση.

«Προβλέπεται πολύ δύσκολη χρονιά στο μπάσκετ. Θα ζητήσω συναντήσεις με τους ιδιοκτήτες του ΠΑΟ και του Ολυμπιακού. Πρέπει να πέσουν οι τόνοι»

EPA

Ο Μάριο Κασούν της Εφές Πίλσεν σε μια προσπάθειά του σε περσινό αγώνα με τη Μακάμπι Τελ Αβίβ για την Ευρωλίγκα.

Άμα σε σπονσάρει η Ülker

Το τουρκικό μπάσκετ διαθέτει τα τελευταία χρόνια δύο ισχυρές ομάδες, την Εφές Πίλσεν και τη Φενέρμπαχτσε/Ούλκερ, και μια μεγάλη εταιρεία, που σπονσάρει τα μισά κορυφαία κλαμπ της λίγκας. Η εταιρεία Ülker, που παράγει σοκολάτες, κράκερ και μπισκότα με τζίρο 1,1 δισ. ευρώ, είναι ο μέγας χορηγός της Φενέρμπαχτσε/Ούλκερ (ομάδα που προέκυψε το 2006 από την ένωση των δύο ομάδων), ενώ δύο εταιρείες-παρακλάδια της Ülker, η Cola Turka και η Café Crown, είναι οι μεγάλοι χορηγοί των Μπεσίκτας και Γαλατάσαραϊ, αντίστοιχα, των ανταγωνιστών δηλαδή της Φενέρμπαχτσε/Ούλκερ στην Κωνσταντινούπολη!

Κορυφαία η Εφές

Στην Τουρκία, κορυφαία ομάδα θεωρείται όμως η Εφές Πίλσεν, επίσης με έδρα την Πόλη, σύλλογος με 13 κατακτήσεις πρωταθλήματος, με πιο πρόσφατη αυτή της σεζόν 2008-09. Χορηγός της ομάδας η ζυθοποιία Efes που έχει τζίρο 630 εκατ. ευρώ. Εφές Πίλσεν και Φενέρμπαχτσε/Ούλκερ τίθενται συνεχώς αντιμέτωποι στους τελικούς των πλέι-οφ του τουρκικού πρωταθλήματος από το 2000-01, με εξαίρεση δύο σεζόν, όταν Μπεσίκτας (2004-05) και Τουρκ Τέλεκομ (2007-08) έφτασαν στον τελικό αλλά έχασαν από Εφές και Φενέρ αντίστοιχα.

Με εξαίρεση την Εφές Πίλσεν, οι υπόλοιπες μεγάλες ομάδες της Κωνσταντινούπολης στηρίζονται από μια εταιρεία και τα παρακλάδια της

Στην Ευρωλίγκα της σεζόν 2010-11 θα συμμετάσχουν η Εφές Πίλσεν και η κάτοχος του τίτλου στην Τουρκία, Φενέρμπαχτσε/Ούλκερ, ενώ η τρίτη στη βαθμολογία, Μπάνβιτ (που αποκλείστηκε στα ημιτελικά των πλέι-οφ), θα δώσει για πρώτη φορά την παρουσία της στα προκριματικά της διοργάνωσης, όπου θα αντιμετωπίσει τη γαλλική Λε Μαν.

Η ένωση άλλαξε τα δεδομένα

Με μόλις 2-3 χιλιάδες φιλάθλους στο γήπεδο στους τελικούς των πλέι-οφ, η Ούλκερσπορ, ως αποκλειστικά μπασκετική ομάδα, δεν είχε μεγάλη στήριξη. Έτσι, όταν προχώρησε η ένωση με τη δημοφιλή Φενέρμπαχτσε το 2006, άλλαξαν τα δεδομένα στο τουρκικό μπάσκετ, αφού οι Νο2 και Νο3 σύλλογοι της χώρας ένωσαν δυνάμεις, λεφτά και κόσμο, κοντράροντας έτσι την Εφές Πίλσεν. Τα τελευταία χρόνια η Φενέρ έχει ανεβάσει σημαντικά το επίπεδό της, ξοδεύοντας πάνω από 20 εκατ. ευρώ τη σεζόν για να προσελκύσουν αξιόλογους παίκτες. Τη σεζόν 2008-09 ο Γκόρντον Γκίριτσεκ στοίχισε 2,5 εκατ. ευρώ, ενώ ο Ντάριους Λαβρίνοβιτς είναι ο παίκτης με τις ψηλότερες απολαβές. Το 2011 η ομάδα αναμένεται να εγκαταλείψει το γερασμένο Αμπντί Ιπεκτσί και να μετακινήσει στην ολοκαίνουργια Fenerbahçe Ülkercity Arena, στην απέναντι ασιατική πλευρά. Πάντως, αξίζει να σημειωθεί πως τα δικαιώματα συμμετοχής της Ούλκερσπορ στην κατηγορία άλλαξαν χέρια και φέτος κατέληξαν στην Τράμπζονσπορ.

Και οι υπόλοιπες

Μετά την Εφές Πίλσεν και τη Φενέρμπαχτσε/Ούλκερ, δεν μπορούμε να πούμε πως υπάρχει χάος, αλλά οι υπόλοιπες ομάδες ακολουθούν σε μεγάλη απόσταση. Μπεσίκτας και Τουρκ Τέλεκομ αγωνίζονται στο Eurocup με μπάτζετ κάτω από τα δέκα εκατ. ευρώ. Αξιόλογη προσπάθεια κάνει η Μπάνβιτ, ομάδα που μάθαμε από τις κόντρες της με τις κυπριακές ομάδες πριν μια πενταετία. Ο σύλλογος από την Μπαντίρμα, που χρηματοδοτείται από εταιρεία επεξεργασίας κρέατος κοτόπουλου και γαλοπούλας, κτίζει βήμα-βήμα την ισχύ της, με αποτέλεσμα να φτάσει πέρσι στην 3η θέση και στα προκριματικά της Ευρωλίγκα. Τόφας και Καρσίγιακα προσπαθούν να ξανακτίσουν ισχυρές ομάδες, ενώ αξιόλογη δύναμη είναι η Γαλατάσαραϊ, η οποία όμως πέρσι είχε μια μέτρια χρονιά.

Η προσέλκυση των φιλάθλων στους αγώνες των ομάδων της Κωνσταντινούπολης είναι το μεγαλύτερο πρόβλημα, αφού, πέρα από τα σημαντικά παιχνίδια σε Τουρκία και Ευρωλίγκα, τα μεγάλα κλαμπ έχουν συνήθως χίλιους με δύο χιλιάδες φιλάθλους στο γήπεδο. Η κατάσταση είναι διαφορετική στην ασιατική Τουρκία, αφού σε πόλεις όπως η Μερσίνα, η Σμύρνη, η Άγκυρα και η Αττάλεια, όπου η διασκέδαση στον ελεύθερο χρόνο δεν είναι τόσο ποικίλη όπως στην Πόλη, ο κόσμος γεμίζει τα γήπεδα.

Οι χορηγοί

Ülker (Φενέρμπαχτσε/Ούλκερ): Τουρκική εταιρεία που κατασκευάζει σοκολάτες, μπισκότα, κράκερ, καφέδες και αναψυκτικά, με εξαγωγές σε 110 χώρες. Έχει τζίρο 1,1 δισ. ευρώ τον χρόνο.

Efes (Εφές Πίλσεν): Ζυθοποιία με τζίρο 630 εκατ. ευρώ και εργοστάσια σε Τουρκία, Ρωσία, Καζακστάν, Μολδαβία, Γεωργία, Σερβία και Γερμανία, με έδρα την Κωνσταντινούπολη. Η Efes ανήκει στην εταιρεία Anadolu, στην οποία επίσης ανήκουν τα λάστιχα Cooper, μέγας χορηγός της ομάδας της Νταρουσάφακα.

Café Crown (Γαλατάσαραϊ): Έτοιμος καφές, παγωμένος και ζεστός, που παρασκευάζεται από την εταιρεία Ülker.

Cola Turka (Μπεσίκτας): Αναψυκτικό που παρασκευάζεται και αυτό από την εταιρεία Ülker.

Turk Telekom (Τουρκ Τέλεκομ): Πρώην κρατική εταιρεία τηλεπικοινωνιών – που έγινε ιδιωτική το 2006 – με 16 εκατ. συνδρομητές και 25.000 υπαλλήλους.

Banvit (Μπάνβιτ Μπαντίρμα): Εταιρεία που παράγει κρέας κοτόπουλου και γαλοπούλας με έδρα την πόλη της Μπαντίρμα.

Tofas (Τόφας Μπούρσα): Αυτοκινητοβιομηχανία με 8.200 υπαλλήλους στην πόλη Μπούρσα (Προύσα) που παράγει αυτοκίνητα Fiat.

Συγκριτικά μεγέθη των μπάτζετ*

Φενέρμπαχτσε/Ούλκερ	**17.000.000**
Εφές Πίλσεν	**17.000.000**
Γαλατάσαραϊ	**8.000.000**
Τουρκ Τέλεκομ	**2.500.000**
Κεραυνός	**600.000**
ΑΕΛ	**500.000**
ΕΝΑΔ	**150.000**
Ολυμπιακός Π.	**23.000.000**
Παναθηναϊκός	**22.000.000**
Άρης	**1.800.000**
ΤΣΣΚΑ Μόσχας	**30.000.000**

* Τα ποσά είναι σε ευρώ και κατά προσέγγιση

EPA

Η Φενέρμπαχτσε/Ούλκερ πλήρωσε 2,5 εκατ. ευρώ για να αποκτήσει τον Γκόρντον Γκίριτσεκ (αριστερά) το 2008.

Χρηματοδότηση από Ιντερνετ

Χρήστες του Διαδικτύου συνεισφέρουν κεφάλαια για να υλοποιηθούν ιδέες

Του **ΚΩΣΤΑ ΔΕΛΗΓΙΑΝΝΗ**

Τι χρειάζεται για να υλοποιηθεί ένα ντοκιμαντέρ με θέμα την πρόσφατη οικολογική καταστροφή στον Κόλπο του Μεξικού, μία ανθρωπιστική αποστολή ανέγερσης ενός οικισμού στην Ουγκάντα ή η ιδέα για τη δημιουργία μιας εταιρείας ανάπτυξης εκπαιδευτικού λογισμικού; Σίγουρα όχι μόνο το μεράκι των ανθρώπων οι οποίοι βρίσκονται πίσω από κάθε τέτοιο εγχείρημα, αλλά και κεφάλαια που δεν είναι διόλου ευκαταφρόνητα. Κεφάλαια τα οποία, σε μία εποχή παγκόσμιας οικονομικής ύφεσης, είναι δύσκολο να βρεθούν από χορηγίες ή τραπεζικά δάνεια.

Ευτυχώς, το Ιντερνετ προσφέρει πλέον μία εναλλακτική πρόταση, η οποία κερδίζει ολοένα και περισσότερο έδαφος στο εξωτερικό: τις διαδικτυακές πλατφόρμες «χρηματοδότησης απευθείας από το κοινό» («crowdfunding»), στις οποίες οι εμπνευστές τέτοιων πρότζεκτ αναρτούν την πρότασή τους, ζητώντας ουσιαστικά από κάθε ιδιώτη που επισκέπτεται την πλατφόρμα να γίνει χορηγός και να την στηρίξει οικονομικά ακόμη και με «ό, τι μπορεί». Παρόμοια sites γνωρίζουν ακόμη μικρή απήχηση στη χώρα μας – ελάχιστοι κινηματογραφικοί παραγωγοί και συγγραφείς έχουν καταφύγει στην ιδέα της «χρηματοδότησης από το ευρύ κοινό». Εκτός Ελλάδας, ωστόσο, δεκάδες καλλιτέχνες, μουσεία, Μη Κυβερνητικές Οργανώσεις, ακόμη και νεοσύστατες εταιρείες καταθέτουν καθημερινά τις προτάσεις τους σε υπηρεσίες «crowdfunding», όπως το Indiegogo, το Kickstarter, το Sponsume ή το Invested. in. Συχνά, μάλιστα, με σημαντική επιτυχία – για παράδειγμα, σε 15 μήνες μέσα από το Kickstarter έχουν βρει χρηματοδότηση 650 πρότζεκτ, προσελκύοντας 70.000 δωρητές, τη στιγμή που στο Indiegogo τα δύο τελευταία χρόνια 5.000 προτάσεις συγκέντρωσαν δωρεές από πολίτες 120 και πλέον χωρών.

Ο τρόπος λειτουργίας όλων αυτών των sites είναι παρόμοιος, με κάθε πρόταση να φιλοξενείται στη δική της ιστοσελίδα, όπου οι εμπνευστές της μπορούν να αναρτήσουν εικόνες, φωτογραφίες, βίντεο και σύντομα βιογραφικά, ώστε να την κάνουν όσο το δυνατόν πιο ελκυστική στους υποψήφιους χορηγούς της. Οι ίδιοι οι εμπνευστές της, πάλι, καθορίζουν το ύψος της απαιτούμενης χρηματοδότησης και τη χρονική διάρκεια συγκέντρωσης των δωρεών – διάρκεια, πάντως, που δεν θα πρέπει να ξεπερνάει τις 90 ημέρες. Ετσι, η πλατφόρμα αναλαμβάνει να ενημερώνει τους επισκέπτες για τα χρήματα που συγκεντρώθηκαν σε κάθε πρότζεκτ και το χρονικό διάστημα στο οποίο λήγει σχετική διορία. Επίσης, μεταφέρει τα χρήματα που κατέβαλαν οι δωρητές –μέσα από κάποιο σύστημα ηλεκτρονικών συναλλαγών όπως το PayPal– στους ανθρώπους που ανάρτησαν την πρόταση, παρακρατώντας ένα μικρό ποσοστό ως προμήθεια.

Οπως είναι φυσικό, κάθε υπηρεσία διαφοροποιείται στις επιμέρους λεπτομέρειές της από τις υπόλοιπες, θέτοντας λιγότερους ή περισσότερους περιορισμούς. Στο Kickstarter, π. χ., τα ποσά μεταβιβάζονται μόνο αν καλυφθεί το προβλεπόμενο χρηματικό κεφάλαιο στην προβλεπόμενη προθεσμία και μάλιστα υπό την προϋπόθεση πως οι υπεύθυνοι του πρότζεκτ διαθέτουν τραπεζικό λογαριασμό σε κάποια αμερικανική τράπεζα. Στο Indiegogo, από την άλλη, μπορεί κανείς να υποβάλει την πρότασή του από οποιαδήποτε χώρα στον κόσμο, ενώ θα εισπράξει όσα χρήματα συγκέντρωσε, ακόμη κι αν αυτά είναι λιγότερα από τον αρχικό στόχο.

Ωστόσο, η γενική τους φιλοσοφία είναι ίδια, αφού όλες οι παραπάνω πλατφόρμες φιλοξενούν ιδέες οι οποίες αναζητούν χορηγούς και όχι επενδυτές. Κάτι που σημαίνει πως όσοι καταθέτουν τον οβολόν τους στα sites «crowdfunding» δεν προσβλέπουν σε κέρδος ή σε κάποιο οικονομικό αντάλλαγμα με τη μορφή μετοχών, πέρα ίσως από κάποιες εκπτωτικές προσφορές ή δώρα.

Για παράδειγμα, τέσσερις Αμερικανοί φοιτητές ζήτησαν την ενίσχυση των επισκεπτών του Kickstarter για να δημιουργήσουν το Diaspora, μία νέα υπηρεσία κοινωνικής δικτύωσης στην οποία τα μέλη θα έχουν τον πλήρη έλεγχο των προσωπικών δεδομένων τους. Μόνο που οι χρήστες του Kickstarter τους επεφύλασσαν μία ευχάριστη έκπληξη, καθώς, μέσα σε 12 ημέρες, 6.500 και πλέον δωρητές εξασφάλισαν για το Diaspora ούτε λίγο ούτε πολύ 200.000 δολάρια. Σημειώνεται ότι ο στόχος των φοιτητών ήταν να συγκεντρώσουν 10.000 δολάρια μέσα σε 39 ημέρες.

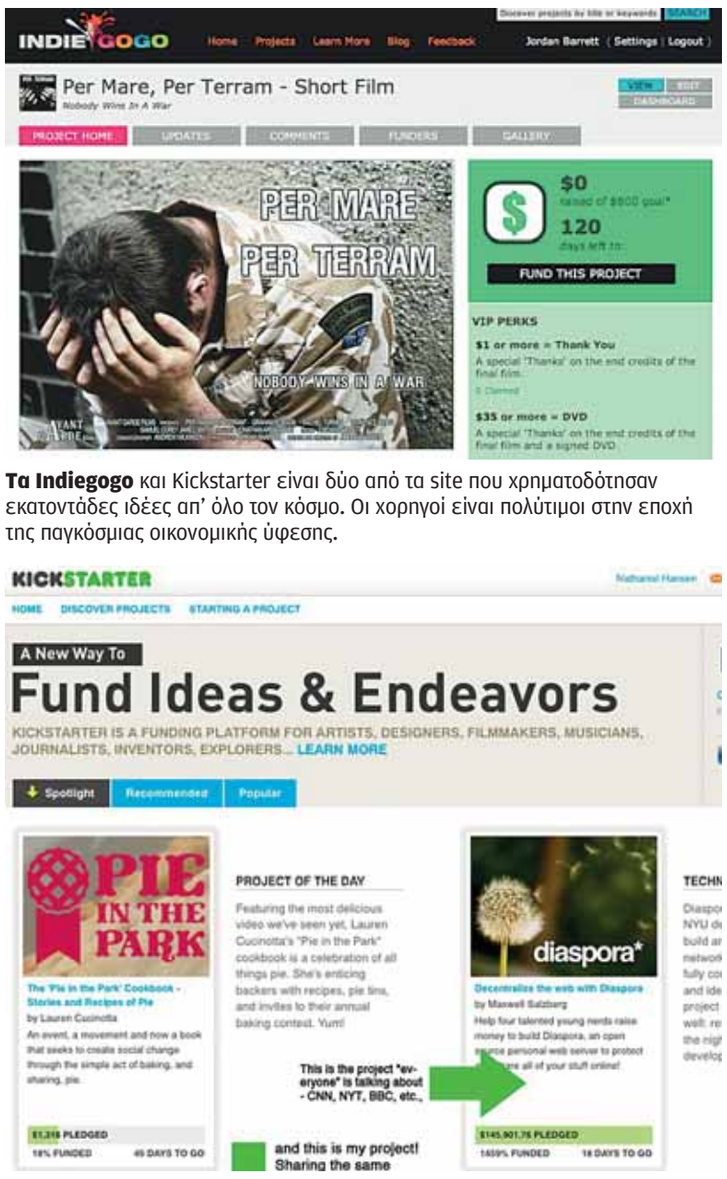

Τα Indiegogo και Kickstarter είναι δύο από τα site που χρηματοδότησαν εκατοντάδες ιδέες απ' όλο τον κόσμο. Οι χορηγοί είναι πολύτιμοι στην εποχή της παγκόσμιας οικονομικής ύφεσης.

Οσοι προσφέρουν ποσά δεν προσβλέπουν σε κέρδος, παρά σε κάποιες εκπτωτικές προσφορές ή δώρα

Από τη μουσική

Καθώς οι πρώτες προσπάθειες για «χρηματοδότηση από το κοινό» ξεπήδησαν από τον χώρο της μουσικής, σήμερα υπάρχουν αρκετές πλατφόρμες ειδικά για συγκροτήματα και τραγουδιστές που αναζητούν κεφάλαια για να ηχογραφήσουν κάποιο δίσκο ή να πραγματοποιήσουν συναυλίες. Ετσι, χάρη σε sites σαν το Sellaband, το PledgeMusic ή το Slicethepie, εκατοντάδες μουσικοί επιχειρούν να συγκεντρώσουν χορηγίες προσφέροντας ως αντάλλαγμα τη δυνατότητα «κατεβάσματος» του άλμπουμ όταν αυτό ηχογραφηθεί ή τη συμμετοχή στα όποια κέρδη – είναι χαρακτηριστικό πως, μόνο μέσα από το Sellaband, μπορεί κανείς να ενισχύσει τουλάχιστον δέκα νεοεμφανιζόμενα ελληνικά γκρουπ. Κι επειδή η φιλοσοφία του «crowdfunding» αποδεσμεύει τους καλλιτέχνες από τα συμβόλαια, έχει προσελκύσει και διάσημα μουσικά σχήματα, όπως τους Public Enemy.

Την ίδια στιγμή, οι υπηρεσίες spot. us και Global for me τού επιτρέπουν να χρηματοδοτήσει ανεξάρτητους δημοσιογράφους, οι οποίοι προτείνουν ρεπορτάζ για θέματα τα οποία δεν έχουν προσελκύσει την προσοχή των παραδοσιακών ΜΜΕ.

ΣΗΜΕΡΑ GADGETS

ΚΝΟ TABLET

Το μεγαλύτερο tablet pc

Οταν κυκλοφορήσει στα τέλη της χρονιάς, το Kno Tablet δικαιωματικά θα πάρει τον τίτλο του μεγαλύτερου «υπολογιστή-ταμπλέτας», καθώς διαθέτει δύο οθόνες αφής με μέγεθος 14,1 ιντσών. Το Kno χρησιμοποιεί επεξεργαστή Tegra 2, διαθέτει αποθηκευτικό χώρο 2 GB, τη στιγμή που η αυτονομία του φτάνει μέχρι και τις 8 ώρες. Ωστόσο, το βάρος του ξεπερνάει τα 2,5 κιλά.

PENTAX

Μηχανή με επιδόσεις

Με αισθητήρα CMOS που υποστηρίζει ανάλυση 12,4 megapixels και ευαισθησία ISO έως και 25600, η νέα K-r της Pentax απευθύνεται σε νέους φωτογράφους που ψάχνουν για μία μηχανή DSLR χωρίς εκπτώσεις σε επιδόσεις. Η K-r διαθέτει, άλλωστε, οθόνη LCD υψηλής ανάλυσης 3,0 ιντσών, μπορεί να καταγράφει βίντεο 720p, ενώ έχει τη δυνατότητα να λειτουργεί με ρεύμα είτε από την επαναφορτιζόμενη μπαταρία λιθίου είτε από εξωτερικές μπαταρίες AA.

Και φορητό και tablet PC

Τα «convertible tablet» νέα αναπτυσσόμενη αγορά υπολογιστών

Από τη μια πλευρά, διαθέτουν μηχανικό πληκτρολόγιο, πανίσχυρους επεξεργαστές και όλα τα υπόλοιπα εξαρτήματα (όπως DVD εγγραφής) που κάνουν τα notebook να μην έχουν να ζηλέψουν σε τίποτα τα καλύτερα επιτραπέζια κομπιούτερ. Από την άλλη, με μία απλή περιστροφή του πάνω τμήματός τους κατά 180 μοίρες, το μόνιτορ «διπλώνει» πάνω στο υπόλοιπο σώμα του μηχανήματος, με αποτέλεσμα να μεταμορφώνονται σε έναν εύχρηστο «υπολογιστή-ταμπλέτα», του οποίου ο χειρισμός γίνεται αποκλειστικά από την οθόνη πολλαπλής αφής, χρησιμοποιώντας είτε τα δάχτυλα είτε κάποια ειδική πένα.

Ο λόγος για τα «convertible tablet», μία τρίτη κατηγορία ηλεκτρονικών υπολογιστών η οποία προσπαθεί να συνδυάσει τα πλεονεκτήματα των συμβατικών φορητών με αυτά των tablet PC. Κατηγορία στην οποία φαίνεται να ποντάρει η Fujitsu, αναβαθμίζοντας πριν από λίγες ημέρες τη σειρά LifeBook με το νέο T580, ένα μηχάνημα το οποίο η εταιρεία φρόντισε να «προικίσει» με εξαιρετικά τεχνικά χαρακτηριστικά. Αλλωστε, παράλληλα με το γεγονός ότι το συγκεκριμένο convertible διαθέτει οθόνη 10,1 ιντσών η οποία υποστηρίζει κινήσεις έως και τεσσάρων δακτύλων, ακόμη και στη βασική του έκδοση είναι εξοπλισμένο με επεξεργαστή Intel Core i3 που «τρέχει» στα 1.33GHz, μνήμη RAM 4 GB και σκληρό δίσκο με χωρητικότητα τουλάχιστον 160 GB. Επίσης, το T580 διαθέτει δύο θύρες USB, υποδοχή για κάρτες μνήμης SD και θύρα HDMI για την αναπαραγωγή τηλεοπτικού περιεχομένου υψηλής ευκρίνειας σε οποιαδήποτε τηλεόραση Full HD. Και μπορεί προαιρετικά να υποστηρίξει τις τεχνολογίες WLAN, Bluetooth ή UMTS, ώστε να συνδέεται στο Διαδίκτυο μέσω οικιακών δικτύων ή δικτύων κινητής τηλεφωνίας.

Μοναδικό στην εμφάνιση, αλλά και στις δυνατότητες, το T580 της Fujitsu.

Πρόσφατα, η Fujitsu αναβάθμισε τη σειρά LifeBook με το νέο T580, ένα μηχάνημα που «προίκισε» με εξαιρετικά τεχνικά χαρακτηριστικά.

Αλλωστε, στο καινούργιο LifeBook η Fujitsu έδωσε ιδιαίτερο βάρος στη φορητότητα, με το PC να ζυγίζει 1.400 γραμμάρια. Επίσης, χάρη στον οπίσθιο φωτισμό της από LED, η οθόνη του T580 παραμένει ευανάγνωστη σε εξωτερικούς χώρους.

Οπως και τα υπόλοιπα μοντέλα της σειράς, το T580 μπορεί, μάλιστα, να εγγυηθεί πως κάθε είδους ευαίσθητο δεδομένο θα μείνει μακριά από τα αδιάκριτα βλέμματα, καθώς ενσωματώνει την τεχνολογία αναγνώρισης δακτυλικών αποτυπωμάτων.

ΣΥΝΤΟΜΑ

ΜΗΧΑΝΗ ΥΠΟΛΟΓΙΣΜΟΥ

Το κόστος διαδρομής ταξί

Αν θέλετε να αποφύγετε τις «φουσκωμένες» χρεώσεις και τις άχρηστες παρακάμψεις –παρατυπίες τις οποίες, δυστυχώς, καταγγέλλουν καθημερινά αρκετοί οι οποίοι χρησιμοποιούν ταξί στη χώρα μας– στον ιστότοπο www. letsGO. gr μπορείτε να βρείτε μία χρήσιμη εφαρμογή υπολογισμού του κόστους ενός δρομολογίου με ταξί, ώστε να γνωρίζετε εκ των προτέρων ποια διαδρομή συμφέρει και πόσο περίπου θα πληρώσετε. Για τον υπολογισμό του κόστους λαμβάνονται υπόψη πολλοί παράγοντες ώστε να είναι όσο το δυνατόν πιο ρεαλιστικός. Προς το παρόν, η εφαρμογή μπορεί να χρησιμοποιηθεί μόνο για διαδρομές στον νομό Αττικής, όμως σύντομα θα συμπεριλάβει κι άλλες πόλεις.

ΚΟΙΝΩΝΙΚΗ ΔΙΚΤΥΩΣΗ

Διάρρηξη μέσω Facebook

Παρ' όλο που οι πλατφόρμες κοινωνικής δικτύωσης βοηθούν εκατομμύρια ανθρώπους σε όλο τον κόσμο να επικοινωνούν μεταξύ τους καθημερινά, αυτό δεν σημαίνει πως οι πληροφορίες που αναρτά κανείς σε πλατφόρμες σαν το Facebook δεν μπορεί να χρησιμοποιηθούν τελικά εις βάρος τους. Αυτό διαπίστωσε η αστυνομία του New Hampshire στις ΗΠΑ, η οποία πριν από λίγες ημέρες εξάρθρωσε μία σπείρα κακοποιών που είχε διαρρήξει περισσότερες από πενήντα κατοικίες, με λεία πάνω από 100.000 δολάρια. Για να είναι σίγουρη πως από τις κατοικίες που επέλεγε θα απουσίαζαν οι ιδιοκτήτες τους, η σπείρα χρησιμοποιούσε το Facebook, ψάχνοντας για τα μέλη που είναι κάτοικοι New Hampshire και είχαν ενημερώσει το προφίλ τους πως βρίσκονταν σε διακοπές.

Μόνο από
€69,90/μήνα

βλέπεις σερφάρεις μιλάς

ΒΛΕΠΕΙΣ ΟΛΑ ΤΑ ΚΑΝΑΛΙΑ ΤΗΣ LTV ΚΑΙ 2 ΝΕΑ ΑΘΛΗΤΙΚΑ ΚΑΝΑΛΙΑ ΣΕ HD!

LTV · LTV 2 · LTV 3 · LTV SPORTS 1 · LTV SPORTS 2 · A · LTV PREMIER HD · LTV SPORTS HD

ΠΡΩΤΑΘΛΗΜΑ & ΚΥΠΕΛΛΟ ΚΥΠΡΟΥ

FORMULA 1 ΚΑΙ ΟΛΑ ΤΑ SPORTS

TOP ΣΕΙΡΕΣ ΜΕ ΝΕΑ ΕΠΕΙΣΟΔΙΑ

BLOCKBUSTER ΠΡΕΜΙΕΡΕΣ

LTV PREMIER HD: ΤΟ ΝΕΟ ΚΑΝΑΛΙ ΤΗΣ PREMIER LEAGUE ΣΕ HD!

LIVE ΕΥΡΩΠΑΪΚΟΙ ΑΓΩΝΕΣ ΣΕ HIGH DEFINITION ΣΤΟ LTV SPORTS HD!

+ 40 ΤΟΠΙΚΑ & ΔΙΕΘΝΗ ΚΑΝΑΛΙΑ*

Η μεγαλύτερη γκάμα καναλιών από την Κύπρο και ολόκληρο τον κόσμο. Ενημέρωση, μουσική, κλασικές ταινίες, σειρές, παιδικά προγράμματα και τα καλύτερα κανάλια ντοκιμαντέρ στον κόσμο! Με τέλεια εικόνα και ήχο!

Discovery · Sci Science · Discovery travel&living · Discovery world · Discovery Sports · Sports Classic · zone reality · Yumeking · CN · CNN · BBC WORLD · Bloomberg · SKY NEWS · RT · BBC entertainment · RTCY · TCM

ΣΕΡΦΑΡΕΙΣ!

- Απεριόριστο internet μέχρι και 10Mbps* - 24ώρες το 24ώρο.
- ΔΩΡΕΑΝ Wi-Fi & λογαριασμός ηλεκτρονικού ταχυδρομείου

10 Mbps μέχρι και

*για ταχύτητες μέχρι 2Mbps η συνολική τιμή της υπηρεσίας LTV 3PLAY διαμορφώνεται από €69,90/μήνα, για ταχύτητες μέχρι 5Mbps από €79,90/μήνα και για ταχύτητες μέχρι 10Mbps η συνολική τιμή διαμορφώνεται στα €89,90/μήνα

Όλες οι τιμές συμπεριλαμβάνουν ΦΠΑ

ΜΙΛΑΣ!

- Χωρίς Μηνιαίο Πάγιο ΣΥΤΑ
- 30% μειωμένες τιμές σε κλήσεις εξωτερικού και 20% σε κλήσεις εσωτερικού.
- Δωρεάν μεταφορά αριθμού
- Δωρεάν αναγνώριση κλήσης

ΔΩΡΕΑΝ ΕΓΚΑΤΑΣΤΑΣΗ

Το πιο ολοκληρωμένο πακέτο ψυχαγωγίας και επικοινωνίας !

Γίνε τώρα συνδρομητής στο
22392239
www.lumieretv.com

Η υπηρεσία LTV 3PLAY είναι διαθέσιμη σε Λευκωσία, Λεμεσό και Λάρνακα και παρέχεται μέσω του δικτύου της CABLENET COMMUNICATIONS LTD.

*Αφορά το βασικό τηλεοπτικό πακέτο της Cablenet

LTV 3PLAY
Όλα σε 1 από την LTV!

Eurobank EFG

ΟΙΚΟΝΟΜΙΚΗ

Η ΚΑΘΗΜΕΡΙΝΗ

ΚΥΡΙΑΚΗ 19 ΣΕΠΤΕΜΒΡΙΟΥ 2010

Eurobank EFG
Private Banking
Best Private Bank in Cyprus
2010 Euromoney Survey of Private Banking and Wealth Management

Μεταβολές εβδομάδας

Χ.Α.Κ.	Χ.Α.	Dow Jones	Nasdaq	Nikkei	Dax	FTSE 100	Πετρέλαιο	€ / $
-1,23%	4,96%	1,26%*	2,71%*	3,26%	-0,22%	-0,23%	3,34%	-1,51%

ΣΗΜΕΡΑ

ΝΟΚΙΑ

Υψηλοί στόχοι από τον νέο CEO

Η επίλυση των εγγενών προβλημάτων της και ο μεγάλος στόχος να φτάσει την Apple σε πωλήσεις είναι οι μεγάλες επιδιώξεις του νέου διευθύνοντα συμβούλου (CEO) της Nokia, Στέφεν Έλοπ. **Σελ. 11**

AEGEAN AIRLINES

Η συγχώνευση θα φέρει κερδοφορία

Ως μονόδρομο παρουσιάζει τη συγχώνευση της Aegean Airlines με την Olympic Air ο αντιπρόεδρος της Aegean, Ευτύχης Βασιλάκης. Σε συνέντευξή του στην «Κ», εξηγεί ότι η συμπόρευση των δύο εταιρειών θα έχει θετικά αποτελέσματα από το 2012 και απορρίπτει τους φόβους για αυξήσεις στα αεροπορικά εισιτήρια, λέγοντας ότι μια τέτοια ενέργεια θα καταδίκαζε μελλοντικά το όλο εγχείρημα. **Σελ. 7**

LEHMAN BROTHERS

Δύο χρόνια μετά την κατάρρευση

Δύο χρόνια μετά την κατάρρευση της Lehman Brothers, της τέταρτης σε μέγεθος επενδυτικής τράπεζας των ΗΠΑ, οι παρενέργειες στο χρηματοπιστωτικό σύστημα δεν έχουν σταματήσει να επηρεάζουν τον κλάδο, τις αγορές και την παγκόσμια οικονομία. Το ερώτημα που παραμένει είναι αν υπήρχαν οι δυνατότητες να διασωθεί η τράπεζα. Όλα δείχνουν ότι η απόφαση ήταν καθαρά πολιτική. **Σελ. 10**

ΒΑΣΙΛΕΙΑ ΙΙΙ

Κανονισμοί με ορίζοντα το 2019

Οι επικριτές του σύγχρονου χρηματοπιστωτικού ιδρύματος βρίσκουν αντιμέτωπους τους εκπροσώπους των τραπεζών για τη συμφωνία της Βασιλείας ΙΙΙ, θέτοντας αυστηρότερα χρονοδιαγράμματα και υψηλότερους δείκτες κεφαλαιακής επάρκειας. **Σελ. 11**

ΚΥΠΡΙΑΚΟ

Προοπτικές σε ενδεχόμενο λύσης

Αυξημένο οικονομικό κόστος, αλλά και ευκαιρίες εντοπίζουν αναλυτές σε περίπτωση επίλυσης του Κυπριακού, θέσεις τις οποίες διατύπωσαν σε συζήτηση στρογγυλής τραπέζης που πραγματοποιήθηκε την περασμένη εβδομάδα στο Πανεπιστήμιο Λευκωσίας. **Σελ. 6**

Real Estate

- **Σταθερή** παραμένει η εικόνα στις τιμές των φοιτητικών ενοικίων λόγω και της ασταθούς οικονομικής συγκυρίας, ενώ ιδιαίτερα ανοδική είναι η αγορά της Λεμεσού, η οποία ανθίζει λόγω ΤΕΠΑΚ.
- **Στην Ελλάδα** οι επενδυτές ψάχνουν ευκαιρίες για αγορά ή ενοικίαση ποιοτικών επαγγελματικών χώρων και κυρίως για γραφεία. **Σελ. 16**

Στο ΕΔΑΔ η καταδίκη του Σόρος

ΕΡΑ

Δεκτή έκανε το ΕΔΑΔ την προσφυγή του δισεκατομμυριούχου επενδυτή Τζορτζ Σόρος κατά της καταδίκης του από τη γαλλική δικαιοσύνη. Ο Σόρος είχε καταδικαστεί το 2002 σε υπόθεση που αφορούσε την αποκόμιση κερδών, ύψους 2,3 δισ. δολαρίων, από πωλήσεις μετοχών της Societe Generale, βάσει εσωτερικών, εμπιστευτικών πληροφοριών (insider trading). Σύμφωνα με πληροφόρηση, ο παραπονούμενος επιμένει πως η σχετική νομοθεσία στη Γαλλία ήταν ασαφής, με αποτέλεσμα ο ίδιος να μην αντιληφθεί πως παρέβαινε τον νόμο. Ο δικηγόρος του δισεκατομμυριούχου, Ρον Σόφερ, δήλωσε πως, βάσει της σχετικής νομολογίας, οι πράξεις του πελάτη του δεν ήταν παράνομες, όταν τις έκανε και ο ίδιος αναμένει πως θα δικαιωθεί.

Έρονται μέτρα και κόντρα με την ΠΑΣΥΔΥ

Ο Χαρίλαος Σταυράκης μιλά για τις επόμενες κινήσεις της κυβέρνησης

Καταρχήν θετικά αξιολογεί τα δεδομένα στην οικονομία ο υπουργός Οικονομικών, Χαρίλαος Σταυράκης, αφού τονίζει ότι εντός του 2011 θα πρέπει να εξοικονομηθούν μόνο 150 εκατ. ευρώ, για να περιοριστεί το έλλειμμα στο 4,5% έως το τέλος του ερχόμενου έτους. Αναφερόμενος στη μείωση των θέσεων εργασίας στο Δημόσιο, ο υπουργός Οικονομικών δηλώνει ότι έγινε μεγάλη προσπάθεια να επιτευχθεί ο στόχος του περιορισμού των θέσεων εργασίας στον ευρύτερο δημόσιο τομέα. Παρά τη συνολική μείωση των θέσεων στη Δημόσια Υπηρεσία σε 1.000, σημειώνεται πως το κρατικό μισθολόγιο θα δαπανήσει του χρόνου 5,4% περισσότερα από φέτος. Εξάλλου, στο στόχαστρο του Υπουργείου Οικονομικών μπαίνουν οι συντάξεις των δημοσίων υπαλλήλων, οι οποίες ασκούν αφόρητες δημοσιονομικές πιέσεις, ενώ για το συγκεκριμένο θέμα το Υπουργείο Οικονομικών προτίθεται να ζητήσει τη γνώμη εμπειρογνωμόνων. Ο κ. Σταυράκης σημειώνει επίσης πως ο διάλογος με τα κόμματα έχει ήδη αρχίσει, σε μια προσπάθεια να βρεθεί συναινετική φόρμουλα για «κοκτέιλ μέτρων» που θα ενισχύσουν τα κρατικά ταμεία, ούτως ώστε να υλοποιηθεί ο στόχος του περιορισμού του ελλείμματος στο 4,5% του ΑΕΠ. Την ώρα που η κυβέρνηση προωθεί προς τον δημόσιο διάλογο, το Διεθνές Νομισματικό Ταμείο (ΔΝΤ) κρούει τον κώδωνα του κινδύνου σχετικά με την ανάγκη για διαρθρωτικές αλλαγές που πρέπει να γίνουν στην Κύπρο. Στην τελική του έκθεση για την κυπριακή οικονομία, εστιάζει την προσοχή του στο γεγονός ότι ενώ οι άμεσες δημοσιονομικές πιέσεις δεν δημιουργούν τραγικά προβλήματα εντός του 2011, εντούτοις είναι απαραίτητος ο άμεσος περιορισμός των κρατικών δαπανών. Αν δεν γίνουν άμεσα διορθωτικές κινήσεις, το μέλλον της οικονομίας φαντάζει ζοφερό. **Σελ. 4**

Την ίδια ώρα το ΔΝΤ κάνει συστάσεις

Προϊόντα € 25,7 εκατ. από τα Κατεχόμενα

Λαχανικά, ψάρια και πετρώματα κατέχουν τη μερίδα του λέοντος σε πωλήσεις

Από τον Απρίλιο του 2004, όταν η Κομισιόν προώθησε τον κανονισμό για εμπόριο μεταξύ ελεύθερων περιοχών και Κατεχομένων, μέσω της Πράσινης Γραμμής, έχουν πωληθεί στις ελεύθερες περιοχές εμπορεύματα αξίας 25,7 εκατ. ευρώ από τ/κ επιχειρήσεις ή παραγωγούς. Σημειώνεται ότι τον εν λόγω κανονισμό αντέγραψαν οι λεγόμενες αρχές των Κατεχομένων κι έτσι ε/κ προϊόντα πωλούνται στα Κατεχόμενα από τον Μάιο του 2005, των οποίων η αξία έφτασε τα 4,9 εκατ. ευρώ έως τον περασμένο Αύγουστο. Οι εν λόγω αριθμοί παρουσιάζουν την επίσημη εμπορική σχέση μεταξύ των δύο πλευρών, παρά το άλυτο πολιτικό ζήτημα, ενώ σημειώνεται ότι υπάρχει η δυνατότητα ακόμη και για εξαγωγές στους Τ/κ έμπορους, κάτι που οι κατοχικές αρχές απαγορεύουν. Το εμπόριο ζώων, καθώς επίσης και ζωικών προϊόντων, βάσει του ευρωπαϊκού κανονισμού, απαγορεύεται. **Σελ. 5**

Προϊόντα αξίας 4,9 εκατ. ευρώ πωλήθηκαν από τις ελεύθερες περιοχές στις τουρκοκρατούμενες.

Αναταραχή και ανησυχία από τις διεργασίες στην Α/φοί Λανίτη

Έντονη ανησυχία προκαλεί στο προσωπικό της Α/φοί Λανίτη η απόφαση της διοίκησης της εταιρείας να προχωρήσει σε αναδιοργάνωση της εφοδιαστικής αλυσίδας στην Κύπρο. Η διοίκηση κοινοποίησε στις συντεχνίες την πρόθεσή της να διακοπεί η λειτουργία μίας από τις επτά γραμμές παραγωγής, συγκεκριμένα αυτής που αφορά την εμφιάλωση σε τενεκεδάκι, στην οποία απασχολούνται 17 άτομα. Ο γενικός διευθυντής της εταιρείας, Μηνάς Αγγελίδης, μιλώντας στην «Κ», επιχειρεί να διαλύσει τα σενάρια περί μετατροπής της Α/φοί Λανίτη σε μια απλή εμπορική εταιρεία της Coca Cola Hellenic. «Δεν έχουμε κανέναν λόγο να δημιουργήσουμε προϋποθέσεις εξόδου από τη χώρα», σημειώνει ο κ. Αγγελίδης. Μάλιστα προαναγγέλλει νέες επενδύσεις και νέους κωδικούς προϊόντων σε όλες τις κατηγορίες, καθώς και προωθητικές ενέργειες για την προσέλκυση ακόμη πιο πολλών πελατών. **Σελ. 6**

ΑΝΑΛΥΣΗ *από τον* **ΜΙΧΑΛΗ ΠΕΡΣΙΑΝΗ**

Καλή η ασπιρίνη...

Κοιτάζοντας την πρώτη εικόνα του προϋπολογισμού, μπορεί κανείς να δει λίγα μόνο – αλλά σημαντικά – πράγματα. Κατ' αρχάς, είναι βέβαιο πως οι πρώτες αντιδράσεις ότι η κυβέρνηση έχει χάσει την μπάλα, είναι υπερβολικές. Η πρώτη ματιά δεν μπορεί να χαρακτηριστεί ως απόλυτα αρνητική. Εξίσου υπερβολικές και διαζευγμένες από την πραγματικότητα, όμως, είναι και οι δηλώσεις πως τα κυβερνητικά μέτρα έχουν πετύχει τον στόχο τους και πως μπροστά μας έχουμε «προϋπολογισμό νοικοκυρέματος».

Αν και υπάρχουν κάποια ερωτηματικά στα στοιχεία που δίνονται, πρέπει να έχει κανείς μπροστά του το ολοκληρωμένο κείμενο για να μπορέσει να σχολιάσει. Οι αναλύσεις στο παρόν στάδιο πρέπει να εστιαστούν στη λογική του προϋπολογισμού και όχι στα στοιχεία του, έστω κι αν υπάρχουν κι εκεί κάποιες απορίες: Για παράδειγμα, οι βασικές παραδοχές για το 2010 φαίνονται υπερβολικά αισιόδοξες. Ακόμα, οι προβλέψεις για την ανάπτυξη του ΑΕΠ κάπου δημιουργούν απορίες, αφού, εάν πράγματι καταγραφεί αύξηση τρίμηνο με τρίμηνο ύψους 0,4% στο πρώτο τρίμηνο και 0,6% στα υπόλοιπα, τότε η συνολική αύξηση του ΑΕΠ δεν θα είναι 0,6%, όπως υπολογίζεται, αλλά θα αγγίξει το 1,8%. Έτσι, κάπου υπάρχουν απορίες για τα νούμερα. Το ίδιο ισχύει και για τη μάλλον αισιόδοξη παραδοχή για την ανεργία, αλλά και για τον πληθωρισμό του 2010. Επίσης, οι συνολικές μειώσεις των δαπανών και οι αυξήσεις των εσόδων ίσως και πάλι να είναι αισιόδοξες, αλλά ενδεχομένως ο πληθωρισμός να συγκρατήσει το έλλειμμα ως ποσοστό του (ονομαστικού) ΑΕΠ. Πάντως, οι παραδοχές για το 2011 φαίνονται πιο λογικές.

Αυτά, όμως, πρέπει να αναλυθούν αργότερα, όταν οι σελίδες και σελίδες αριθμών θα είναι διαθέσιμες. Στο παρόν στάδιο η ουσία αφορά τη φιλοσοφία του προϋπολογισμού, όπως αυτή διαφαίνεται από τις πρώτες ενδείξεις. Στα συν σημειώνεται η μείωση των λειτουργικών δαπανών. Κόπηκε αρκετό λίπος, κι αυτό πρέπει να πιστωθεί κυρίως στο Υπουργείο Οικονομικών, που κοντραρίστηκε με τα άλλα υπουργεία για τις περικοπές. Ωστόσο, αυτές οι περικοπές μάλλον φτάνουν στα όριά τους και, όπως σημειώνει και ο υπουργός Οικονομικών, κινδυνεύουμε πλέον να «κόψουμε και σάρκα».

...αλλά θέλουμε επειγόντως αντιβιοτικά

Επίσης, στα θετικά είναι και η ισχυρή – βάσει των δηλώσεων – πρόθεση για συγύρισμα των κοινωνικών παροχών. Αν πράγματι αυτές αυξηθούν, αλλά ταυτόχρονα γίνει και πιο σωστή στόχευση, αυτό μεταφράζεται σε πιο αποδοτικές παροχές.

Στα αρνητικά σημειώνεται το γεγονός ότι ουσιαστικές μεταρρυθμίσεις δεν έχουμε δει πουθενά. Το λίπος έχει κοπεί μεν, αλλά αυτό ήταν αυτονόητο λόγω των ασυνήθιστων οικονομικών συγκυριών. Η ουσία ήταν και παραμένει η βελτίωση της λειτουργίας της κρατικής μηχανής και η διόρθωση παθογενειών. Ο ίδιος ο υπουργός τονίζει πως το συνταξιοδοτικό (αλλά και το «επιδοματικό») πρόβλημα του Δημοσίου αποτελεί θρυαλλίδα στα θεμέλια της οικονομίας και πως όλοι θα υποφέρουμε αν δεν διορθωθεί. Ωστόσο, αυτό το νοικοκύρεμα δεν φαίνεται στον προϋπολογισμό, ενώ ταυτόχρονα δεν αναλαμβάνονται σαφείς δεσμεύσεις από το Προεδρικό πως το πρόβλημα θα αντιμετωπιστεί. Θεμιτό θα ήταν να δούμε – επιτέλους – πολιτική δέσμευση πως θα αναζητηθούν με περισσότερο ζήλο λύσεις σε αυτά τα προβλήματα (ο κυβερνητικός εκπρόσωπος ήταν παρών αλλά δεν τοποθετήθηκε). Παρόμοια είναι και η κατάσταση σχετικά με την αξιολόγηση των δημοσίων υπαλλήλων, το ΓΕΣΥ και το Ταμείο Κοινωνικών Ασφαλίσεων, όπου ημίμετρα απλά ανέβαλαν για λίγο το αναπόφευκτο.

Μέγα ερωτηματικό υφίσταται, επίσης, και αναφορικά με τον αναπτυξιακό προϋπολογισμό, αφού δεν είναι ξεκάθαρο πόσα, πού, πώς και πότε θα εκταμιευθούν και για τι. Ωστόσο, για ασφαλή συμπεράσματα θα πρέπει να περιμένουμε μέχρι να δούμε το πλήρες κείμενο.

Τελικά, η πρώτη ματιά στον προϋπολογισμό δεν είναι απόλυτα αρνητική. Ωστόσο, δεν εντοπίζονται μόνιμες λύσεις, ούτε και πραγματικό νοικοκύρεμα. Το πιο σημαντικό στοιχείο, όμως, είναι πως, ενώ η κυβέρνηση μπορεί ακόμα να κερδίσει το παιχνίδι των εντυπώσεων, η κρίση της Ιστορίας παραμένει αβέβαιη: Εδώ αρχίζει η ουσία – και τα δύσκολα – για να αντιμετωπιστούν τα σημαντικά προβλήματα, όπως το συνταξιοδοτικό, το ΤΚΑ και το ΓΕΣΥ.

Τελικά, το μεγάλο στοίχημα είναι – και πάλι – εκτός προϋπολογισμού.

www.fortheisland.wordpress.com

Σχολιάστε στο www.kathimerini.com.cy

ΟΜΑΔΙΚΟ ΣΥΝΤΑΞΙΟΔΟΤΙΚΟ ΣΧΕΔΙΟ "PROVIDENT PLAN"

[εξασφαλίστε σήμερα την οικονομική άνεση των ανθρώπων που εργάζονται στην εταιρεία σας
▪ ένα αποδοτικό συμβόλαιο που συσσωρεύει κεφάλαιο για την αφυπηρέτηση
▪ δυνατότητα διατήρησης του συμβολαίου καθ' όλη την επαγγελματική σταδιοδρομία]

ΕΘΝΙΚΗ ΑΣΦΑΛΙΣΤΙΚΗ

www.ethnikiinsurance.com

ΔΙΑΣΤΑΣΕΙΣ

Του **ΓΙΑΝΝΟΥ ΣΤΑΥΡΙΝΙΔΗ**

Όταν η υπεραισιοδοξία βαφτίζεται υπέρβαση

Τρίτος και φαρμακερός ο φετινός προϋπολογισμός για τον Χαρίλαο Σταυράκη και την κυβέρνηση. Το λέμε αυτό, γιατί η επιτυχία του συγκεκριμένου προϋπολογισμού αποτελεί προσωπική υπόθεση του υπουργού Οικονομικών, ο οποίος, έχοντας αποτύχει να υλοποιήσει τους δύο προηγούμενους, όσο και αν προσπαθεί να μας παρουσιάσει τα γεγονότα με τρόπο που να είναι βολικά για τον ίδιο, επιχειρεί φέτος να διασώσει την αξιοπιστία του, αλλά και να διασφαλίσει τη συνέχιση της παρουσίας του στην κυβέρνηση.

Ο προϋπολογισμός για το 2011 παρουσιάζει αρκετές ιδιαιτερότητες, σε σχέση με όλους τους προηγούμενους. Σημαντικότερη όλων το γεγονός ότι η μη υλοποίησή του θα έχει για πρώτη φορά στα χρονικά της Κυπριακής Δημοκρατίας επιπτώσεις. Πιο συγκεκριμένα, η κυπριακή οικονομία βρίσκεται υπό την απειλή υποβάθμισης της πιστοληπτικής της ικανότητας από δύο τουλάχιστον οίκους αξιολόγησης, γεγονός που, πέραν του ότι θα αυξήσει το κόστος δανεισμού στην οικονομία, θα πλήξει και την αξιοπιστία της χώρας ως κέντρου παροχής χρηματοοικονομικών υπηρεσιών. Το πρώτο, μάλιστα, αναμένεται να έχει άμεσες επιπτώσεις στα δημόσια οικονομικά, αφού μέχρι το τέλος του έτους η κυβέρνηση είναι αναγκασμένη να επαναχρηματοδοτήσει δάνεια ύψους 1 δισ. ευρώ.

Ο προϋπολογισμός της κυβέρνησης Χριστόφια για το επόμενο έτος χαρακτηρίστηκε από τους κυβερνώντες ως «προϋπολογισμός δημοσιονομικής εξυγίανσης», στοχεύοντας σε έλλειμμα ύψους 5,4% του ΑΕΠ. Ακόμη και έτσι, όμως, υπολείπεται 0,9% του ΑΕΠ ή 150 εκατ. ευρώ, για να ανταποκρίνεται στις δεσμεύσεις που έχει αναλάβει η Κυπριακή Δημοκρατία έναντι της Ευρωπαϊκής Επιτροπής. Με λίγα λόγια, ο προϋπολογισμός που ετοιμάστηκε και ο οποίος αποτελεί, σύμφωνα με τα λεγόμενα του υπουργού, υπέρβαση, αφού προϋποθέτει αύξηση των δαπανών μόνο κατά 1%, στηρίζεται κατ' απόλυτο βαθμό στα πρόσθετα μέτρα που προωθεί η κυβέρνηση για αύξηση των εσόδων, πλην της στόχευσης των κοινωνικών παροχών.

Η μπάλα λοιπόν βρίσκεται ουσιαστικά στην πλευρά της κοινοβουλευτικής πλειοψηφίας, η οποία θα κληθεί το επόμενο διάστημα να επεξεργαστεί τα πρόσθετα κυβερνητικά μέτρα και να τα εγκρίνει. Ο υπουργός Οικονομικών, μάλιστα, έχει προειδοποιήσει ότι θα καταστραφεί η κυπριακή οικονομία, αν δεν καρποφορήσει η συγκεκριμένη διαδικασία. Κυβερνητικές πιέσεις που στην ουσία στρέφονται προς το συγκυβερνών ΔΗΚΟ, το οποίο, σύμφωνα με τα λεγόμενα του υπουργού, θα έχει την ευθύνη σε ενδεχόμενη καταστροφή της κυπριακής οικονομίας. Η κατάσταση που έχει δημιουργηθεί αποτελεί μεγάλο φορτίο για μια παράταξη που βρίσκεται ήδη με το ένα πόδι εκτός κυβέρνησης και ασκεί το τελευταίο διάστημα σκληρή κριτική στις κυβερνητικές επιλογές.

Σημαντική προσπάθεια θα πραγματοποιηθεί και προς την κατεύθυνση της ΠΑΣΥΔΥ, με στόχο να περιοριστούν τα υπερπρονόμια των μελών της, κάποια εκ των οποίων χαρακτηρίστηκαν από τον υπουργό Οικονομικών ως «ωρολογιακή βόμβα». Μεγάλη, λοιπόν, είναι και η ευθύνη της ΠΑΣΥΔΥ, η στάση της οποίας θα καθορίσει σε μεγάλο βαθμό την τύχη των δημοσίων οικονομικών. Η εν λόγω συμφωνία, όμως, έπρεπε να είχε ήδη επιτευχθεί από την κυβέρνηση, η οποία πριν από αρκετούς μήνες δήλωσε ότι θα αναλάβει τα συγκεκριμένα θέματα προσωπικά ο Πρόεδρος της Δημοκρατίας, ο οποίος θα έχει σειρά επαφών με το συνδικαλιστικό όργανο.

Η κυβέρνηση, λοιπόν, παρουσίασε έναν προϋπολογισμό που, σύμφωνα με τα λεγόμενά της, την ικανοποιεί, ενώ δεν παρέλειψε να κατανείμει ευθύνες σε εκείνους που, σύμφωνα με την αντίληψή της, θα έχουν καθοριστικό ρόλο στην επιτυχία ή όχι του εγχειρήματος. Κοινώς, αυτός είναι ο προϋπολογισμός που, αν δεν πετύχει, οι ευθύνες θα αναζητηθούν εκτός κυβέρνησης (βλέπε ΔΗΚΟ και ΠΑΣΥΔΥ). Μετά από δύο αποτυχημένους προϋπολογισμούς, στην παρουσίαση του τρίτου στη σειρά, η κυβέρνηση δεν ένιωσε την ανάγκη για κάποιου είδους αυτοκριτική. Έστω για την απουσία διαρθρωτικών τομών στη δομή των λογαριασμών, οι οποίες, αν υλοποιούνταν, θα μας έφερναν πιο κοντά στο επιθυμητό αποτέλεσμα.

Η κυπριακή οικονομία χρειαζόταν αυτή την περίοδο έναν προϋπολογισμό που θα απαντούσε στις διαρθρωτικές αδυναμίες των δημοσίων οικονομικών. Αντιθέτως, γίνεται μια προσπάθεια διαχείρισης της κατάστασης με οριακές εκτιμήσεις, οι οποίες παράγουν αμφίβολα αποτελέσματα. Και το χειρότερο είναι ότι γίνεται μια προσπάθεια να παρουσιαστεί η υπερβολική αισιοδοξία ως υπέρβαση, με την ελπίδα ότι η κοινή γνώμη θα πειστεί ότι ενδεχόμενη αποτυχία θα οφείλεται σε κακοτυχία ή άλλους εξωγενείς παράγοντες.

ystavrinides@gmail.com

ΔΗΚΤΗΣ

Μπάρμπεκιου οργάνωσε για τους υπαλλήλους της η Κεντρική Τράπεζα πριν από μία εβδομάδα, επιτρέποντάς τους να χαλαρώσουν.

Ιστορικό

Ως «ιστορική» χαρακτήρισε ο Πρόεδρος της Δημοκρατίας την επικείμενη επίσκεψη του Ρώσσου Προέδρου, Ντμίτρι Μεντβιέντεφ, ο οποίος αναμένεται στην Κύπρο τον Οκτώβρη. Θυμάστε που ο Πρόεδρος έκανε «κόκκινη» ομιλία στο Κομμουνιστικό Κόμμα της Ρωσίας, με αποτέλεσμα να αρνηθεί να τον συναντήσει ο πραγματικός ηγέτης της χώρας, Βλαντιμίρ Πούτιν; Αφελώς, ελπίζουμε να στείλουν στον Βλαντιμίρ καμιά φωτογραφία του Μεντβιέντεβ με το άγαλμα του Λένιν στην Εζεκία Παπαϊωάννου, γιατί «ιστορική» θα είναι – και πάλι – η αντίδρασή του...

BBQ central

Μπάρμπεκιου οργάνωσε για τους υπαλλήλους της η Κεντρική Τράπεζα πριν από μία εβδομάδα, επιτρέποντάς τους να χαλαρώσουν. Δεν λέμε ποιοι ήπιαν λιγάκι παραπάνω, αλλά ακούσαμε πως όλοι πέρασαν καλά...

Έχοντες...

Οι έχοντες πρέπει να πληρώσουν για την κρίση, όπως είπε την περασμένη εβδομάδα ο οργανωμένος συνδικαλισμός, ενώ η κόντρα Σταυράκη-Χατζηπέτρου πήρε νέα φόρα. Πάντως, η στήλη συμφωνεί με τον κ. Χατζηπέτρου και τα άλλα μέλη του Δ.Σ. της ΠΑΣΥΔΥ ότι πρέπει να πληρώσουν οι έχοντες, αρχής γενομένης από τους ιδίους, αλλά και από βουλευτές και υπουργούς. Οι Α16 και πάνω δεν είναι έχοντες, κύριε Χατζηπέτρου...

Τον θέλουν

Ο Αδάμος Αδάμου, πρώην ευρωβουλευτής του ΑΚΕΛ, φαίνεται πως είναι ακόμα πολύ περιζήτητος στις Βρυξέλλες. Η στήλη μαθαίνει πως τον περιτριγυρίζουν πολλές εταιρείες δημοσίων σχέσεων, οι οποίες διοργανώνουν εκδηλώσεις και πολιτικές κινήσεις. Οι εταιρείες ενδιαφέρονται για ένα μεγάλο πρότζεκτ, στο οποίο θα «χαλάσουν» πολλά λεφτά, με σκοπό να πιέσουν την Κομισιόν και το Κοινοβούλιο να προωθήσουν κοινοτικές ρυθμίσεις για τον καρκίνο, τη διαχείριση πόνου για τους ασθενείς και τις καρδιοπάθειες. Ο συγκεκριμένος ευρωβουλευτής έκανε όνομα σε μία και μόνο θητεία.

Όχι και τόσο

Αντίθετα, στους διαδρόμους του Κοινοβουλίου κακή εντύπωση φαίνεται να αφήνει άλλος ευρωβουλευτής, προκαλώντας μάλιστα τα όχι και τόσο κολακευτικά σχόλια των lobbyists. Ενώ υποστηρίζει κάποιες προσπάθειές τους, όπως λένε, οι συμβουλές που τους δίνει δημιουργούν την εντύπωση πως δεν αντιλαμβάνεται ακόμα το παιχνίδι των Βρυξελλών.

Οικογενειακό

Ενδιαφέρουσα ιστορία εκτυλίχθηκε στον ισπανικό κολοσσό τροφίμων, Galletas Gullon. Οι τρεις υιοί και διάδοχοι της οικογένειας οργάνωσαν «πραξικόππμα» και έδιωξαν από τα γραφεία της εταιρείας τη μητέρα και την αδερφή τους, θέτοντάς τις εκτός Διοικητικού Συμβουλίου. Αυτές, όμως, που μαζί με έναν συνέταιρο ελέγχουν το 80% των μετοχών «έστησαν» συνεδρία του Δ.Σ. μέσα στη Mercedes τους, στον χώρο στάθμευσης της εταιρείας. Στο μπροστινό κάθισμα καθόταν ο δικηγόρος τους και ο συνέταιρος και πίσω οι δύο γυναίκες. Στο παράθυρο, μάλιστα, έβαλαν ανακοίνωση: «Συνεδρία Δ.Σ.». Τελικά νίκησαν τη μάχη, μπήκαν στα γραφεία και έδιωξαν από το Δ.Σ. τούς τρεις γιους-κληρονόμους. Τέτοια χρήση δεν ξαναείδε αυτοκίνητο.

Ζήτω οι μάχες

Την ώρα που η Lidl ετοιμάζει το άνοιγμά της στην αγορά και δηλώνει πως τα προϊόντα της θα είναι φθηνότερα από εκείνα του ανταγωνισμού, αλλά τουλάχιστον εξίσου ποιοτικά, οι ανταγωνιστικές επιχειρήσεις απαντούν με διαφημιστικές εκστρατείες. Ενδιαφέρον έχει το γεγονός ότι η μεν Lidl, παρά τις χαμηλές τιμές, φέρνει στην αγορά αγαθά που δεν είναι γνωστά στο κυπριακό κοινό και οι ανταγωνιστές της απαντούν προωθώντας τα επώνυμα προϊόντα που εμπνέουν αίσθημα οικειότητας στους Κυπρίους. Ο πόλεμος στο λιανικό τώρα αρχίζει και φαίνεται πως ο καταναλωτής θα κερδίσει από αυτή τη μάχη.

Ατζέντηδες

Είδε το πρόβλημα υψηλόβαθμος αξιωματούχος του κράτους, ο οποίος πρόσφατα – σε ιδιωτική συζήτηση – είπε ξεκάθαρα πως υπάρχουν προβλήματα με φέουδα σε κάποιες υπηρεσίες, οι οποίες φαίνεται πως εύκολα λαδώνονται. Λαδωτές και λαδωμένοι ας προσέξουν λιγάκι, διότι ο κλοιός άρχισε να σφίγγει. Επίσης, ενδιαφέρον έχει και η νέα προσέγγιση, ότι απατεώνες (λόγου χάρη κάτι «ατζέντηδες») μπορούν να πιαστούν – μεταξύ άλλων – και από τον Φόρο. Είπαμε: Ως να ήταν Αλ Καπόνε...

Γούρικες

Λίγο η οικονομική κρίση, ειδικά στην Ελλάδα, λίγο το κυπριακό επιχειρηματικό δαιμόνιο που δεν αφήνει ευκαιρίες να πάνε χαμένες, την περασμένη Πέμπτη σε αγώνες δύο ελληνικών ομάδων για το Γιουρόπα Λιγκ κυπριακές επιχειρήσεις έκαναν αισθητή την παρουσία τους μέσω διαφημίσεων. Συγκεκριμένα, η Τράπεζα Κύπρου διαφήμισε στις ηλεκτρονικές πινακίδες του Κλεάνθης Βικελίδης στην αναμέτρηση του Άρη με την Ατλέτικο Μαδρίτης, ενώ η ΚΕΑΝ διαφήμισε στο ΟΑΚΑ, εκεί όπου η ΑΕΚ αντιμετώπισε την Χάιντουνγκ. Πάντως, οι δύο κιτρινόμαυρες ομάδες νίκησαν τους αντιπάλους τους. Γούρικες οι κυπριακές επιχειρήσεις.

Υπόσχεται...

Εδώ και καιρό θεωρείται δεδομένη η ανάγκη να ξεφύγει το τουριστικό προϊόν της Κύπρου από το μοντέλο του «Ήλιος και Θάλασσα». Ο Κυπριακός Οργανισμός Τουρισμου (ΚΟΤ) επιχειρεί μια πρώτη οργανωμένη προσπάθεια, προωθώντας τον τουρισμό υγείας και ευεξίας, που είναι μια τεράστια και ραγδαία αναπτυσσόμενη αγορά. Πάντως ωραία η προσπάθεια του ΚΟΤ και του ΚΕΒΕ, αλλά ακόμα ακούγονται έντονα παράπονα για τις καθυστερήσεις από πλευράς Υπουργείου Υγείας. Μένουν, ακόμα, στις υποσχέσεις.

diktis@kathimerini.com.cy

ΣΤΑΤΙΣΤΙΚΑ ΤΗΣ ΕΒΔΟΜΑΔΑΣ

4.500 κιλά χαρτιού έριξαν στο γήπεδο Κλεάνθης Βικελλίδης οι οπαδοί του Άρη Θεσσαλονίκης κατά τη διάρκεια του αγώνα της ομάδας τους με την Ατλέτικο Μαδρίτης, σύμφωνα με τον σταθμό NovaSport FM. Δημιούργησαν όμορφη, αλλά μη ανακυκλώσιμη, ατμόσφαιρα.

400 εκατ. δολάρια αναμένεται να είναι οι απώλειες για τους Αμερικανούς φορολογουμένους από τη διάσωση των κρατικών κολοσσών χρηματοδότησης στέγης, Fannie Mae και Freddy Mac, σύμφωνα με διευθυντικά στελέχη τους.

250.000 «πράσινες» θέσεις εργασίας έχει δημιουργήσει η γερμανική οικονομία, σύμφωνα με τη Γερμανίδα ευρωβουλευτή –και εισηγητή σχετικής έκθεσης στο Ευρωπαϊκό Κοινοβούλιο – Elisabeth Schroedter. Η Γερμανία είναι πρώτη στην Ευρώπη και συνεχίζει με μεγάλες ταχύτητες.

10 φορές επισκέφθηκαν οι τρεις τελευταίοι Ποντίφικες την Πολωνία, σύμφωνα με τον Economist. Πρόκειται για τον πιο συχνό προορισμό τους, με δεύτερη τη Γαλλία (8 φορές) και τρίτες τις ΗΠΑ (7 φορές). Από μία επίσκεψη έχουν Χιλή, Αίγυπτος και Ιρλανδία.

225,3 έδρες προβλέπει η σεβαστή ιστοσελίδα fivethirtyeight.com πως θα έχουν οι Ρεπουμπλικάνοι στις ΗΠΑ μετά τις επερχόμενες εκλογές για το Κογκρέσο. Σήμερα κατέχουν μόλις 178. Οι υπολογισμοί βγήκαν μετά από 100.000 προσομοιώσεις μαθηματικού μοντέλου.

ΑΝΑΛΥΣΗ του **THOMAS L. FRIEDMAN**

Οι αξίες σήμερα είναι σημαντικότερες από ποτέ

Θα ήθελα να σας μιλήσω για κάποια άρθρα που διάβασα και νομίζω πως εξηγούν τι συμβαίνει τώρα στην Αμερική. Το πρώτο ήταν στο περιοδικό Newsweek και είχε τίτλο «Είμαστε το No 11!». Μεταξύ 100 χωρών, οι ΗΠΑ δεν είναι ούτε καν στην πρώτη δεκάδα! Το δεύτερο άρθρο που θα μπορούσε να αποκαλείται «Γιατί είμαστε No 11» ήταν του Ρόμπερτ Σάμιουελσον, οικονομικού αναλυτή της εφημερίδας Washington Post. Γιατί, ρωτούσε, δαπανήσαμε τόσα χρήματα για τη μεταρρύθμιση του εκπαιδευτικού συστήματος και δεν κάναμε τίποτε ουσιαστικό για να έχουν καλύτερη απόδοση οι μαθητές; Ίσως, απαντούσε ο ίδιος, να μη φταίνε μόνον οι καθηγητές. «Η κύρια αιτία της αποτυχίας σχεδόν δεν αναφέρεται ποτέ, και είναι η έλλειψη κινήτρων των μαθητών» τόνιζε ο Σάμιουελσον, και προσέθετε ότι «σε τελική ανάλυση, οι μαθητές πρέπει να εργασθούν. Αν δεν έχουν κίνητρα, ακόμη και οι ικανοί καθηγητές θα αποτύχουν. Σε σχετική δημοσκόπηση του 2008 μεταξύ καθηγητών της μέσης εκπαίδευσης, το 21% κατέταξε τις απουσίες των μαθητών στα σοβαρότερα προβλήματα, και το 29% την απάθειά τους».

Ο Σάμιουελσον έχει δίκιο σε μεγάλο βαθμό. Εχει εξαπλωθεί μια νοοτροπία γρήγορου πλουτισμού και ευκολίας. Ίσως τον τόνο να έδωσε η Wall Street, αλλά και οι πολιτικοί μας την ενεθάρρυναν. Και ίσως πολλοί από εμάς ήταν ευχαριστημένοι με την εύκολη ευημερία. Αναρωτηθείτε τι έκανε σπουδαίες τις παλαιότερες γενιές; Πρώτον, ότι τα προβλήματα που αντιμετώπιζαν ήταν τεράστια: η ύφεση, ο ναζισμός, η σοβιετική απειλή. Δεύτερον, ότι οι γονείς εκείνων των γενεών ποτέ δεν φοβήθηκαν να ζητήσουν από τους Αμερικανούς να κάνουν θυσίες. Τρίτον, ότι οι γενιές εκείνες ήταν πρόθυμες να κάνουν θυσίες και να συσπειρωθούν για το καλό της χώρας. Και τέταρτον, ότι επειδή ακριβώς ήταν πρόθυμες να κάνουν δύσκολα πράγματα κέρδισαν την παγκόσμια ηγεμονία με τον μοναδικό τρόπο που είναι δυνατόν: λέγοντας «ακολουθήστε με». Συγκρίνετε τώρα αυτές τις γενιές με τις σημερινές. Οι ηγέτες της γενιάς μας ποτέ δεν τολμούν να πουν τη λέξη «θυσία». Ολες οι λύσεις πρέπει να είναι ανώδυνες. Ποιο φάρμακο προτιμάτε; Τα μέτρα τόνωσης της οικονομίας των Δημοκρατικών ή τις φοροαπαλλαγές των Ρεπουμπλικανών; Μια εθνική ενεργειακή πολιτική; Πολύ δύσκολο. Επί μία δεκαετία στέλναμε τα καλύτερα μυαλά όχι στις εταιρείες υψηλής τεχνολογίας, αλλά στις εταιρείες της Wall Street και πιστεύαμε ότι μπορούσαμε να ζήσουμε το αμερικανικό όνειρο χωρίς να αποταμιεύουμε και να επενδύουμε. Το μήνυμα της ηγεμονίας μας στον κόσμο ήταν «μετά από εσάς».

Η Κίνα και η Ινδία έφτασαν την Αμερική όχι μόνον με το φθηνό εργατικό τους δυναμικό. Μας έφτασαν κυρίως επειδή έχουν αξίες όπως οι παλαιότερες γενιές

Ανήκω σε αυτούς που πιστεύουν ότι θα αρχίσουμε να ενδιαφερόμαστε για την πολιτική στις ΗΠΑ, όταν ο δημόσιος διάλογος μεταξύ Δημοκρατικών και Ρεπουμπλικανών παραδέχεται πως δεν μπορούμε να μειώσουμε το έλλειμμα χωρίς να αυξήσουμε τους φόρους και να μειώσουμε τις δαπάνες, πως δεν μπορούμε να ανταγωνιστούμε αν δεν ζητήσουμε από τους μαθητές περισσότερα, πως όσοι γονείς δεν βοηθούν τα παιδιά τους στη μελέτη τους ευθύνονται όσο και οι καθηγητές για την κακή απόδοσή τους. Η Κίνα και η Ινδία έφθασαν την Αμερική όχι μόνον με το φθηνό εργατικό τους δυναμικό και τα υποτιμημένα νομίσματά τους. Μας έφθασαν επειδή έχουν ελεύθερη αγορά όπως κι εμείς, πρόσβαση σε κεφάλαια και τεχνολογία όπως κι εμείς, αλλά προπαντός αξίες όπως οι παλαιότερες γενιές. Δηλαδή, την προθυμία να αναβάλουν την ικανοποίηση, να επενδύσουν στο μέλλον, να εργαστούν περισσότερο από τους άλλους και να ενσπείρουν στα παιδιά τους μεγάλες απαιτήσεις από τον εαυτό τους. Σε έναν πεζό κόσμο στον οποίο όλοι έχουν τα πάντα, οι αξίες είναι σημαντικότερες από ποτέ.

THE NEW YORK TIMES

Τα SOEASY STORES παρουσιάζουν ...

Χάρις Αλεξίου

Μάρθα Φριντζήλα

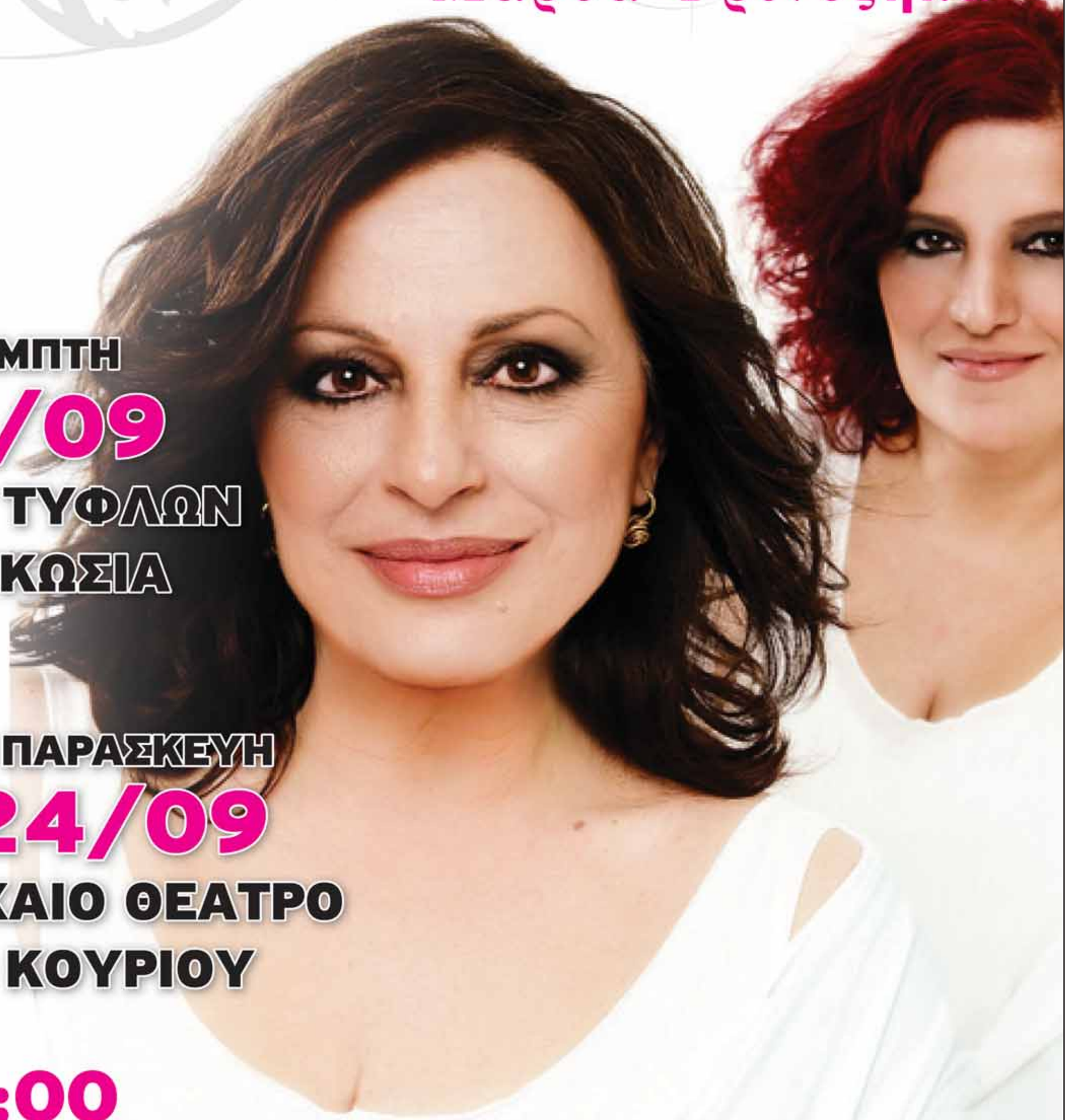

ΠΕΜΠΤΗ
23/09
ΣΧΟΛΗ ΤΥΦΛΩΝ
ΛΕΥΚΩΣΙΑ

ΠΑΡΑΣΚΕΥΗ
24/09
ΑΡΧΑΙΟ ΘΕΑΤΡΟ
ΚΟΥΡΙΟΥ

ώρα **21:00**

Εισιτήρια προπωλούνται 99 114 842

Χορηγοί : MEDOCHEMIE, MUSKITA ALUMINIUM INDUSTRIES, EFTICHIOS GEORGIOU BUILDING CONTRACTORS LTD, ...da Noi, YIALLOURIDES & PARTNERS CHARTERED ACCOUNTANTS LTD, TRIPPERS Bar Restaurant

Χορηγός φιλοξενίας: ELIAS BEACH HOTEL LIMASSOL

Χορηγοί επικοινωνίας: Η ΚΑΘΗΜΕΡΙΝΗ, Greek BOX, ΚΛΙΚ

Επίσημος αερομεταφορέας: CYPRUS AIRWAYS

Υποστηρικτές: Audi

Διοργανωτές: Ελπίδα, ΟΜΙΛΟΣ ΨΥΧΙΚΗΣ ΥΓΕΙΑΣ ΛΕΜΕΣΟΥ

Οργάνωση παραγωγής: MEGA PROMOTION LTD

«Κόψαμε το λίπος, τώρα να μειωθεί το μισθολόγιο»

Ο υπουργός Οικονομικών, Χαρίλαος Σταυράκης, μιλά για τις προθέσεις της κυβέρνησης σχετικά με τον προϋπολογισμό

ΦΙΛΙΠΠΟΣ ΧΡΗΣΤΟΥ

Τα μέτρα που έχουν ανακοινωθεί σχετικά με την αύξηση των φόρων θα επέφεραν συνολικά έσοδα κοντά στα 300 εκατ. ευρώ για το κράτος, το οποίο χρειάζεται 150 εκατ. ευρώ μέσα στο 2011 για να περιορίσει το έλλειμμα στο 4,5% του ΑΕΠ.

Συνέντευξη στον **ΜΙΧΑΛΗ ΠΕΡΣΙΑΝΗ**

Ήδη έχουν αρχίσει οι επαφές με τα κόμματα, σε μία προσπάθεια να επιτευχθεί συναίνεση αναφορικά με τα μέτρα αύξησης των εσόδων του κράτους, σημειώνει σε συνέντευξή του στην «Καθημερινή» ο υπουργός Οικονομικών, Χαρίλαος Σταυράκης. Τα μέτρα που έχουν ανακοινωθεί σχετικά με την αύξηση των φόρων θα επέφεραν συνολικά έσοδα κοντά στα 300 εκατ. ευρώ για το κράτος, το οποίο χρειάζεται 150 εκατ. ευρώ μέσα στο 2011 για να περιορίσει το έλλειμμα στο 4,5% του ΑΕΠ. Έτσι, θα επιχειρηθεί συναίνεση με τα κόμματα, με στόχο να δημιουργηθεί ένα «κοκτέιλ» μέτρων που θα εξυγιάνει τα δημόσια οικονομικά. Ταυτόχρονα, σημειώνει πως η μείωση στο κρατικό μισθολόγιο είναι πλέον απαραίτητη και πως δεν μπορεί να επωμιστεί το βάρος της εξυγίανσης ολόκληρη η δημόσια υπηρεσία, ασχέτως εισοδημάτων.

-Από τις πρώτες σας δηλώσεις προκύπτει πως εκτιμάτε ότι θα χρειαστούν εξοικονομήσεις μόλις 150 εκατ. ευρώ για το 2011. Έτσι είναι η κατάσταση;

Είναι πλέον σίγουρο πως η ανάγκη για εξοικονομήσεις μειώθηκε στα 150 εκατ. ευρώ, σε αντίθεση με 500 εκατ. ευρώ ή και περισσότερα, που έλεγαν στην αρχή του χρόνου διάφοροι βουλευτές. Η υπόλοιπη προσαρμογή έγινε μέσα από τη μείωση των δαπανών για να μπορέσουμε να φτάσουμε στον στόχο μας για το 2011, που είναι έλλειμμα ύψους 4,5% του ΑΕΠ.

-Στο ποσό αυτό υπολογίζονται και τα επιπλέον μέτρα;

Όχι, στο ποσό αυτό δεν υπολογίζονται οι σκέψεις που γίνονται για αύξηση των εσόδων. Εκείνη η προσπάθεια ακόμα δεν έχει ολοκληρωθεί και δεν υπολογίζεται στον προϋπολογισμό.

-Ενώ, όμως, γίνεται σήμερα συζήτηση για την αύξηση στους φόρους, δεν θα πρέπει να δοθεί περισσότερη προσοχή στη μείωση των δαπανών;

Εγώ συμφωνώ με τους οίκους αξιολόγησης, αλλά και με την Κομισιόν, ότι το πιο θεμιτό είναι σίγουρα να μειωθούν οι δαπάνες. Αυτή η πρακτική κάνει καλό και στην οικονομία. Αλλά οι μειώσεις δεν έγιναν αυτόματα. Χρειάστηκε μεγάλη προσπάθεια για να καταφέρουμε να συγκρατήσουμε τις δαπάνες του Δημοσίου και ελπίζω να αναγνωριστεί αυτή η προσπάθεια που κάναμε.

-Η μείωση στον αριθμό των δημοσίων υπαλλήλων είναι καθαρή ή δεν συμπεριλαμβάνει και τις νέες θέσεις που δημιουργούνται;

Οι 800 θέσεις στις οποίες αναφερόμαστε, είναι καθαρές και αφορούν τη συνολική μείωση. Αν το θέσουμε πιο απλά, μπορούμε να πούμε πως σήμερα έχουμε 407 άτομα λιγότερα στο μισθολόγιο του Δημοσίου και περίπου 800 στον ευρύτερο δημόσιο τομέα. Πρέπει να σημειώσουμε πως η προσπάθεια αυτή είναι πολύ προσεκτική και δεν έγινε αισθητή η μείωση στην ποιότητα των υπηρεσιών.

-Έχετε, ωστόσο, δημιουργήσει νέες θέσεις εργασίας στο Δημόσιο, σωστά;

Δημιουργήθηκαν ταυτόχρονα κάποιες θέσεις, αλλά συνολικά μειώθηκαν οι θέσεις κατά 800. Δεν μπορείς να κάνεις νοσηλευτή τον γεωπόνο.

-Το 2011 θα αυξηθούν και οι δαπάνες για την ΑΤΑ, που φέτος ήταν χαμηλή…

«Ο Πρόεδρος δεν δεσμεύτηκε για τις προσαυξήσεις»

Ναι, του χρόνου μάλλον θα δοθεί υψηλότερη ΑΤΑ, αφού αναμένουμε τον πληθωρισμό να αυξηθεί. Αυτό ήδη υπολογίζεται στον προϋπολογισμό του 2011. Αλλά και φέτος έχουμε καταφέρει να συγκρατήσουμε το μισθολόγιο, παρά το γεγονός ότι δόθηκε δύο φορές ΑΤΑ, αλλά και προσαυξήσεις. Παρά τις πιέσεις αυτές, δεν αυξήθηκαν σημαντικά οι δαπάνες μισθολογίου, μόνο 1,5%. Αυτό δείχνει το μέγεθος της προσπάθειας που γίνεται.

-Όσον αφορά στο ζήτημα των επιδομάτων, που είναι αφορολόγητα αλλά συντάξιμα, θα επιμείνετε μέχρι τέλους;

Σίγουρα θα επιμείνουμε σε αυτό το θέμα. Αποτελεί σύμβολο της υπερβολής που υπάρχει στις απολαβές κάποιων δημοσίων υπαλλήλων και κρατικών αξιωματούχων. Εμείς αναζητούμε μια λύση που να μην προκαλεί τόσο πολύ.

-Η ΠΑΣΥΔΥ σημειώνει πως το μέτρο θα πρέπει να αφορά και τους κρατικούς αξιωματούχους. Συμφωνείτε;

Οπωσδήποτε θα αφορά και βουλευτές και τους υπουργούς αυτή η ρύθμιση.

-Όσον αφορά στις πέσεις που δέχεται ο προϋπολογισμός από τις συντάξεις του Δημοσίου, θα γίνει κάποια ουσιαστική κίνηση;

Για το συνταξιοδοτικό του Δημοσίου θα πρέπει να βρεθεί μια λύση. Μπορεί να είναι μεσοπρόθεσμο και όχι άμεσο το πρόβλημα, αλλά αν δεν λυθεί σήμερα, τότε θα καταρρεύσει η οικονομία. Αν γίνει μια ανάλυση που να δείχνει τις επικείμενες δαπάνες για συντάξεις του Δημοσίου τα επόμενα χρόνια, τότε θα διαφανεί το τεράστιο μέγεθος του προβλήματος. Σκοπεύουμε να αναθέσουμε σε εμπειρογνώμονες μια τέτοια μελέτη, η οποία να αναλύει και τις επιλογές που έχουμε, αλλά και παραδείγματα από άλλες χώρες.

-Θα γίνουν, δηλαδή, άμεσες κινήσεις για μόνιμη μείωση του κρατικού μισθολογίου;

Σίγουρα. Δεν μπορεί να γίνονται μόνο μειώσεις στις λειτουργικές δαπάνες. Όσο περισσότερο κόβουμε το «λίπος», τόσο λιγότερο λίπος παραμένει για να κοπεί. Κάποια στιγμή θα αρχίσουμε να κόβουμε και σάρκα και μύες, που είναι απαραίτητα για τη λειτουργία του κράτους.

-Πάντως, όσα ποσά εξοικονομούνται από τις δαπάνες, θα τα ξοδέψετε στο κρατικό μισθολόγιο, το οποίο αυξάνεται και πάλι…

Ναι, αν το δείτε έτσι, η τρύπα στις δαπάνες αφορά το μισθολόγιο. Αν δεν είχαμε μειώσει το μέγεθος του μισθολογίου κατά 1.000 άτομα για το 2010, τότε το μισθολόγιο θα αυξανόταν κατά 6,5% αντί για 5,5% που είναι σήμερα. Όπως λέτε, τα μέτρα που θέλουμε να λάβουμε, που θα εξοικονομήσουν 150 εκατ. ευρώ, κατά τα 2/3 τους θα πάνε στις αυξήσεις των δαπανών για το μισθολόγιο.

-Είχατε δώσει εντολή να ετοιμαστεί μέχρι τον Φεβρουάριο συμφωνημένο σχέδιο για ένα νέο σύστημα αξιολόγησης στο Δημόσιο, αλλά από τότε δεν υπάρχει κάποια εξέλιξη. Σκοπεύετε να κάνετε νέες κινήσεις;

Υπάρχει κάποια καθυστέρηση στο ζήτημα της αξιολόγησης. Ωστόσο δεν πρέπει να σταθούμε σε αυτό. Το πρόβλημα δεν είναι τόσο το υφιστάμενο σύστημα αξιολόγησης που έχουμε σήμερα, αλλά ο τρόπος που εφαρμόζεται. Αυτό που χρειαζόμαστε είναι αλλαγή νοοτροπίας και κουλτούρας, και αυτό θέλει χρόνο.

-Είστε αισιόδοξος πως θα έχουμε εξελίξεις όσον αφορά στη μείωση του μισθολογίου μέσα στο 2011;

Πιστεύω πως υπάρχει μια νέα τάση και γίνεται πλέον αντιληπτό πως η ΠΑΣΥΔΥ θα πρέπει να κάνει κάποια κίνηση. Δεν είναι δυνατόν να συνεχίζουμε έτσι. Ωστόσο, επειδή αυτό επιπώθηκε πρόσφατα, θέλω να ξεκαθαρίσω πως ο Πρόεδρος της Δημοκρατίας δεν δεσμεύτηκε σε τίποτε σχετικά με τις προσαυξήσεις. Υπό τις σημερινές συνθήκες, φαίνεται πως το πακέτο μέτρων θα πρέπει να συμπεριλαμβάνει και μείωση του μισθολογίου, με κάποιο τρόπο. Ακόμα, δεν μπορεί ολόκληρη η δημόσια υπηρεσία να επωμιστεί το κόστος της κρίσης, ανεξαρτήτως εισοδήματος και κλίμακας.

Νέα μέτρα και φόροι μέσα στο 2011

-Όσον αφορά στους νέους φόρους στους οποίους αναφερθήκατε πρόσφατα, θα επιδιώξετε την επιβολή όλων εκ νέου; Πρέπει να τους θεωρούμε απόφαση της κυβέρνησης;

Όχι, τα μέτρα αποτελούν πρόθεση της κυβέρνησης αλλά τελικές αποφάσεις δεν έχουν ληφθεί. Φυσικά, είμαστε αφοσιωμένοι σε αυτή την προσπάθεια και είμαι αισιόδοξος πως θα βρεθεί μια συναινετική φόρμουλα. Πάντως, οι επιχειρήσεις ή/και οι τράπεζες ή/και οι μεγάλοι ιδιοκτήτες γης θα πρέπει να συμβάλουν σημαντικά στην προσπάθεια εξυγίανσης της οικονομίας.

-Από τη σειρά των νέων φόρων, θα επιδιώξετε όλοι να ψηφιστούν από τη Βουλή;

Έχουμε κάποιες σκέψεις και δικές μας προτιμήσεις, αλλά δεν επιμένουμε σε κάποιο συγκεκριμένο κοκτέιλ μέτρων. Το κοκτέιλ θα δημιουργηθεί συλλογικά με τα κόμματα.

-Θα αναζητήσετε και νέους έμμεσους φόρους, όχι μόνο άμεσους…

«Έχουμε κάποιες σκέψεις αλλά δεν επιμένουμε σε κάποιο συγκεκριμένο κοκτέιλ μέτρων. Το κοκτέιλ θα δημιουργηθεί συλλογικά με τα κόμματα»

Ναι, πέρα από τις προτάσεις για τον εταιρικό φόρο, τη φορολόγηση των στοιχείων ενεργητικού των τραπεζών και την αύξηση στη φορολόγηση της γης, υπάρχουν επιπλέον προθέσεις για αύξηση των έμμεσων φόρων που να έχουν και κοινωνική πτυχή, όπως ο φόρος κατανάλωσης στα τσιγάρα.

-Με τα κόμματα πότε θα αρχίσουν οι επαφές σας;

Ήδη μιλούμε με τα κόμματα και γίνονται πολλές συναντήσεις, μακριά από τα φώτα της δημοσιότητας. Είμαι αισιόδοξος πως θα βρεθεί η αναγκαία φόρμουλα για να εξοικονομηθούν τα 150 εκατ. ευρώ που χρειάζεται η Δημοκρατία. Είμαστε, πάντως, σε καλό δρόμο.

-Θα επιδιώξετε, όπως λέγεται, αναβολή της αύξησης του ΦΠΑ στα τρόφιμα και τα φάρμακα;

Υπάρχει η άποψη πως θα μπορούσαμε να επιζητήσουμε αναβολή από την Κομισιόν και να αποφύγουμε την επιβολή αυξήσεων στον ΦΠΑ στα τρόφιμα και φάρμακα το 2011. Εγώ δεν είμαι απόλυτος, αλλά υπάρχουν κάποια προβλήματα με αυτή τη σκέψη. Κατ' αρχάς, η Κομισιόν είναι πολύ πιο πιεστική και δεν δείχνει να έχει τη διάθεση να δεχτεί την αναβολή. Επιπλέον, σε περίπτωση που πετύχουμε αναβολή στον ΦΠΑ, αυτή θα είναι μόνο για μερικούς μήνες και εν τω μεταξύ θα πρέπει να επιβληθούν άλλοι φόροι για να καλύψουν το απολεσθέν εισόδημα του κράτους. Έτσι, η όλη προσπάθεια θα είναι δαπανηρή και το μόνο που θα κερδίσουμε θα είναι μερικοί μήνες.

ΔΝΤ: «Χρειάζεστε μείωση των δαπανών και διόρθωση των συντάξεων»

Του **ΜΙΧΑΛΗ ΠΕΡΣΙΑΝΗ**

Η τελική έκθεση του Διεθνούς Νομισματικού Ταμείου (ΔΝΤ) για την κυπριακή οικονομία στρέφει την προσοχή της στην ανάγκη για διόρθωση των διαρθρωτικών προβλημάτων της οικονομίας, τα οποία απειλούν τη βιωσιμότητα των δημοσίων οικονομικών. Στην έκθεση σημειώνεται πως τα τελευταία χρόνια πριν από την κρίση είχαν αναπτυχθεί ανισορροπίες, εν μέρει λόγω της μεγάλης πιστωτικής επέκτασης και της διάβρωσης της ανταγωνιστικότητας της κυπριακής οικονομίας.

Άμεσα

Τα άμεσα ζητήματα που εντοπίζουν οι τεχνοκράτες του ΔΝΤ και τα οποία αφορούν τη δημοσιονομική συγκυρία για φέτος και το 2011, δεν διαμορφώνουν μια ιδιαίτερα ανησυχητική εικόνα. Σημειώνεται, ωστόσο, πως επιπλέον μέτρα θα πρέπει να ληφθούν από την κυβέρνηση για να επιτευχθεί μείωση των ελλειμμάτων. Με βάση και τις συναντήσεις που έκανε το κλιμάκιο του οργανισμού που επισκέφθηκε την Κύπρο το περασμένο καλοκαίρι, το ΔΝΤ έφτασε στο συμπέρασμα πως, ενώ το έλλειμμα ενδέχεται να είναι μεγαλύτερο από ό,τι αρχικά υπολογίστηκε, υφίσταται η ανάγκη για βελτιωτικές κινήσεις που να αποφέρουν περαιτέρω βελτίωση του δημοσιονομικού ισοζυγίου.

Συγκεκριμένα, το ΔΝΤ αναγνωρίζει – όπως και η κυβέρνηση – ότι τα μέτρα που ήδη προωθούνται – όπως η μείωση των λειτουργικών δαπανών και

Αν δεν λυθεί άμεσα το συνταξιοδοτικό, η κυπριακή οικονομία είναι καταδικασμένη

ο ΦΠΑ σε τρόφιμα και φάρμακα – θα επιφέρουν για το 2011 δημοσιονομική βελτίωση κατά 231 εκατ. ευρώ. Ωστόσο, συμφωνούν επίσης πως θα χρειαστεί περαιτέρω βελτίωση του ισοζυγίου κατά 1,1% του ΑΕΠ.

Σε συνδυασμό και με τις προθέσεις της κυβέρνησης, η οποία θέτει επιτακτικά την ανάγκη για επιπλέον μέτρα, προκύπτει πως θα υπάρξει σημαντική ανάγκη μείωσης των δαπανών και δη στο μισθολόγιο. Από τις αναλύσεις προκύπτει πως, ενώ η οικονομία και τα δημόσια οικονομικά φαντάζουν καταδικασμένα αν δεν γίνουν μόνιμες μειώσεις στις δαπάνες της κρατικής μηχανής, στα επιπλέον φορολογικά μέτρα υπάρχει περιθώριο κινήσεων.

Σημειώνεται πως οι προτεινόμενες αυξήσεις στον εταιρικό φόρο, την εισφορά άμυνας και τα στοιχεία ενεργητικού των τραπεζών θα επιφέρουν δημοσιονομικό όφελος διπλάσιο του απαραίτητου, νοουμένου ότι θα υπάρξουν εξελίξεις στα θέματα της φοροδιαφυγής, της μείωσης των ωφελημάτων και των μισθών στο Δημόσιο και της αύξησης του ΦΠΑ.

Επείγον

Αν και δεν υπάρχει άμεση δημοσιονομική πίεση για τον προϋπολογισμό του 2011, εντούτοις το ΔΝΤ θεωρεί άμεσα επιβεβλημένες ουσιαστικές κινήσεις που να διορθώνουν παρωχημένες και πεπαλαιωμένες πρακτικές στο Δημόσιο. Χαρακτηριστικό παράδειγμα, πέρα από τα επιδόματα του Δημοσίου –τα οποία ενώ δεν φορολογούνται είναι συντάξιμα–, είναι και το μέγα ζήτημα του συνταξιοδοτικού. Όπως σημειώνει πλέον και η κυβέρνηση –και δη ο υπουργός Οικονομικών–, το συγκεκριμένο ζήτημα καταδικάζει με βεβαιότητα την κυπριακή οικονομία (και κοινωνία) στην καταστροφή. Με γνώμονα αυτά τα προβλήματα, το ΔΝΤ προχωρεί σε συγκεκριμένες εισηγήσεις, από τις οποίες η κυβέρνηση θα μπορεί να αποκομίσει άμεση εξοικονόμηση το 2012, αλλά ταυτόχρονα θα μπορεί να διορθώσει τη θανατηφόρα παθογένεια που υποβόσκει στην οικονομία:

- Βελτίωση του συστήματος της ΑΤΑ (άμεσο κέρδος το 2012: 108 εκατ. ευρώ).
- Μείωση των προσαυξήσεων στο Δημόσιο (άμεσο κέρδος το 2012: 68 εκατ. ευρώ).
- Συμβολή των δημοσίων υπαλλήλων στο συνταξιοδοτικό, ύψους 4% (άμεσο κέρδος το 2012: 70 εκατ. ευρώ).
- Ιεράρχηση των κεφαλαιακών δαπανών (άμεσο κέρδος το 2012: 70 εκατ. ευρώ).
- Μείωση των αγαθών και υπηρεσιών που παρέχονται (άμεσο κέρδος το 2012: 49 εκατ. ευρώ).
- Αύξηση του βασικού ΦΠΑ κατά μία εκατοστιαία μονάδα (άμεσο κέρδος το 2012: 90 εκατ. ευρώ).

Με αυτές τις κινήσεις, σύμφωνα με το ΔΝΤ, θα μπορέσει η κυβέρνηση να βελτιώσει το δημοσιονομικό ισοζύγιο κατά 455 εκατ. ευρώ μέσα στο 2012, κάτι που μεταφράζεται σε 2,5% του ΑΕΠ.

Πέρα από τις πιο πάνω προτάσεις, το ΔΝΤ σημειώνει πως η σημαντικότερη κίνηση που πρέπει να κάνει η κυβέρνηση αφορά «την αντιστροφή της διαρθρωτικής υποχώρησης των δημοσίων οικονομικών» (δηλαδή τη μόνιμη μείωση των δαπανών, ιδίως στο μισθολόγιο) και τη βελτίωση της ανταγωνιστικότητας της οικονομίας.

Αξίζει να σημειωθεί πως η κυβέρνηση συγκλίνει προς παρόμοια συμπεράσματα για την οικονομία, αφού οι συνεχώς αυξανόμενες πιέσεις που ασκούνται από τις μόνιμες προσαυξήσεις και την ΑΤΑ στο Δημόσιο δεν σχετίζονται με την αύξηση της παραγωγικότητας και δεν συνδέονται με την απόδοση του εκάστοτε υπαλλήλου. Έτσι, πέρα από το γεγονός ότι εδραιώνονται αυξήσεις στο Δημόσιο, δημιουργούνται και ισχυρά αντικίνητρα κατά της εργατικότητας. Αξίζει να σημειωθεί πως πέρσι το ΔΝΤ έκανε εκτενείς αναφορές στο συνταξιοδοτικό του Δημοσίου, αλλά και στην ΑΤΑ, αναφέροντας πως τα υπάρχοντα συστήματα δημιουργούν κοινωνικές ανισότητες και αδικίες. Ιδιαίτερη αναφορά έγινε – πέρα από τις συντάξεις του Δημοσίου – και στην ΑΤΑ, η οποία δίνεται εξίσου σε όλους τους δημόσιους υπαλλήλους, άσχετα με το ύψος του εισοδήματός τους, μεγαλώνοντας έτσι το εισοδηματικό χάσμα μεταξύ των χαμηλόμισθων και των υψηλόμισθων δημοσίων υπαλλήλων.

Επίπτωση στον προϋπολογισμό από τα μέτρα (εκάτ. ευρώ)

	2010	2011	2012
Μέτρα	80	231	241
ΦΠΑ σε τρόφιμα και φάρμακα	0	35	35
Λήξη μέτρων στήριξης του τουρισμού	0	40	40
Φόρος κατανάλωσης στα καύσιμα	40	75	75
Αύξηση τιμών στο νερό	0	10	10
Πολεοδομική Αμνηστία	20	15	15
Αντιμετώπιση φοροδιαφυγής	20	20	30
Λήξη μέτρων στήριξης στα τέλη αεροδρομίου	0	36	36
Μείωση δαπανών	-6	-38	-50
Κατάργηση 500 θέσεων στο δημόσιο	-6	-18	-30
Στόχευση κοινωνικών παροχών	0	-20	-20
% επί του ΑΕΠ			
Έλλειμμα μετά τα νέα έσοδα	6.0	5,6	5.5
Στόχος	6.0	4,5	3.0
Επιπρόσθετα μέτρα που χρειάζονται		1,1	2.5

Πηγή: Υπουργείο Οικονομικών και Διεθνές Νομισματικό Ταμείο

Ανοδική η πορεία του εμπορίου με τα Κατεχόμενα

Χρόνο με τον χρόνο αυξάνεται η διακίνηση υλικών αγαθών, στο πλαίσιο του κανονισμού του 2004 για την Πράσινη Γραμμή

Του **ΑΝΔΡΕΑ ΚΩΣΤΟΥΡΗ**

Εντός του επόμενου μήνα η Επιτροπή Νομικών του Ευρωπαϊκού Κοινοβουλίου θα συνεδριάσει, προκειμένου να αποφασίσει εάν υπάρχουν οποιαδήποτε προβλήματα σχετικά με το αίτημα των Τουρκοκυπρίων για απευθείας εμπόριο με τα Κατεχόμενα, το οποίο προώθησε ο ευρωβουλευτής Κουρτ Λέχνερ. Από τον Αύγουστο του 2004, οπότε και άρχισε η διάθεση τουρκοκυπριακών προϊόντων στις ελεύθερες περιοχές (έναν χρόνο αργότερα είχε αρχίσει και το αντίστροφο), έχουν διατεθεί εμπορεύματα πολλών εκατομμυρίων ευρώ. Από τον Μάιο του 2005 διατέθηκαν επίσης μεγάλες ποσότητες υλικών αγαθών στα Κατεχόμενα από τις ελεύθερες περιοχές. Κυριότερα προϊόντα που έφτασαν από τα Κατεχόμενα είναι τα λαχανικά, τα πλαστικά είδη, τα πετρώματα και τα φρέσκα ψάρια, ενώ από τις ελεύθερες περιοχές έχουν πωληθεί στα Κατεχόμενα χρώματα (μπογιές), οικοδομικά υλικά και εξοπλισμός για βιομηχανικές και άλλες εργασίες.

ΕΡΑ

Από τον Αύγουστο του 2004 έως τον Ιούλιο του 2010 έχουν φτάσει προϊόντα αξίας 25,7 εκατ. ευρώ από τα κατεχόμενα στις ελεύθερες περιοχές.

Συναλλαγές εκατομμυρίων

Τον Αύγουστο του 2004 έγιναν οι πρώτες πωλήσεις τ/κ προϊόντων από τα Κατεχόμενα στις ελεύθερες περιοχές και για το υπόλοιπο του συγκεκριμένου έτους διατέθηκαν προϊόντα αξίας 470.821 ευρώ. Την επόμενη χρονιά, το εμπόριο με τα Κατεχόμενα «ζεστάθηκε» κι έτσι οι συνολικές πωλήσεις έφτασαν το 1,7 εκατ. ευρώ, ενώ το 2006 το ποσό πολλαπλασιάστηκε, φτάνοντας τα 3,2 εκατ. ευρώ. Αυξητικός ρυθμός καταγράφηκε και το 2007, με τις πωλήσεις των τ/κ προϊόντων στις ελεύθερες περιοχές να αγγίζει τα 4,2 εκατ. ευρώ. Μεγάλη άνοδος στις πωλήσεις τ/κ προϊόντων καταγράφηκε και κατά το 2008, έτος κατά το οποίο οι εν λόγω πωλήσεις έφτασαν στα 7,1 εκατ. ευρώ, ενώ η χρονιά της οικονομικής κρίσης για την Ευρώπη είχε επιπτώσεις και στο εμπόριο με τα Κατεχόμενα, αφού παρουσιάστηκε πτώση, με τις πωλήσεις να περιορίζονται στα 6 εκατ. ευρώ. Φέτος, έως και τον Ιούλιο, μήνας κατά τον οποίον φτάνουν τα τελευταία στοιχεία, έχουν πωληθεί προϊόντα αξίας 3 εκατ. ευρώ. Σημειώνεται πως τα προϊόντα που φτάνουν από τους Τ/κ εμπόρους είναι λαχανικά, πλαστικά είδη, πετρώματα για οικοδομική χρήση, φρέσκα ψάρια, μέταλλα (χρησιμοποιημένα τεμάχια μετάλλων που λιώνονται για τη δημιουργία νέων προϊόντων), χημικά, έπιπλα, αλουμίνιο και γυαλί. Αντίθετα, από το 2005, έτος που άρχισαν να πωλούνται προϊόντα από ε/κ επιχειρήσεις στα Κατεχόμενα, έχουν διατεθεί μπογιές, οικοδομικά υλικά (κεραμίδια, τούβλα και σοβάδες), γεωργικά προϊόντα (π.χ. δενδρύλλια), σίδηρος, χάλυβας, καφές, χαρτικά προϊόντα και μονωτικά υλικά.

Κυριαρχεί ο πρωτογενής τομέας και είναι δύσκολο να αυξηθεί ο όγκος του εμπορίου

Ενδιαφέρον παρουσιάζει το γεγονός πως οι πωλήσεις προϊόντων στα Κατεχόμενα είναι πολύ χαμηλότερες σε σχέση με τις πωλήσεις από τα Κατεχόμενα προς τις ελεύθερες περιοχές. Συγκεκριμένα, από τον Μάιο του 2005 και έως το τέλος εκείνου του έτους διατέθηκαν προϊόντα αξίας 249.550 ευρώ από ε/κ επιχειρήσεις προς τα Κατεχόμενα. Την επόμενη χρονιά το εν λόγω ποσό έφτασε το 1 εκατ. ευρώ, ενώ το 2007 πραγματοποιήθηκαν πωλήσεις 709.198 ευρώ. Σημαντική αύξηση καταγράφηκε στο εμπόριο με τα Κατεχόμενα κατά το 2008, έτος κατά το οποίο πωλήθηκαν προϊόντα αξίας 1,4 εκατ. ευρώ. Ωστόσο, σημαντική πτώση παρουσιάστηκε κατά το έτος της οικονομικής κρίσης (το 2009), κατά το οποίο τα προϊόντα που διατέθηκαν στις κατεχόμενες περιοχές ήταν αξίας 811.635 ευρώ. Φέτος έχουν πωληθεί κατά τους πρώτους οκτώ μήνες του έτους προϊόντα αξίας 734.472 ευρώ προς τα Κατεχόμενα.

Είναι σημαντικό να αναφερθεί ότι οι προαναφερθέντες αριθμοί αφορούν τα ελεγμένα και νόμιμα διακινηθέντα προϊόντα από και προς τα Κατεχόμενα, ωστόσο και το παράνομο εμπόριο ανθεί τα τελευταία χρόνια. Σε επίπεδο μεγάλων αγοραπωλησιών, παρανομίες γίνονται στη διακίνηση ζώων από και προς τα Κατεχόμενα, ενώ και σε ατομικό επίπεδο γίνονται πολλές ατασθαλίες. Ο κανονισμός για το εμπόριο της Πράσινης Γραμμής αναφέρει πως ο κάθε ιδιώτης μπορεί να κάνει αγορές αξίας 260 ευρώ από τα Κατεχόμενα, όμως δεν υπάρχει αρκούντως ικανοποιητικός έλεγχος που να καταπολεμά τις εν λόγω συναλλαγές. Χαρακτηριστικό είναι το παράδειγμα της αλλαγής ελαστικών στα Κατεχόμενα, η οποία δύναται να στοιχίσει πολλά περισσότερα από 260 ευρώ, αλλά δεν υπάρχει κάποιο τεκμήριο που να δεικνύει την «ενοχή» αυτών που δεν ακολουθούν το γράμμα του νόμου.

Δυνατότητα εξαγωγών

Το ΚΕΒΕ, διά του διευθυντή ανάπτυξής του, του Λεωνίδα Πασχαλίδη, τονίζει πως οι Τ/κ έμποροι έχουν τη δυνατότητα, πέραν των πωλήσεων στις ελεύθερες περιοχές, να εξάγουν τα προϊόντα τους σε ευρωπαϊκές και άλλες, τρίτες χώρες. Παρά την εν λόγω ρύθμιση που υπάρχει, κανένας έμπορος από τα Κατεχόμενα δεν προβαίνει σε εξαγωγές λόγω απαγορεύσεων που θέτουν οι «αρχές» των Κατεχομένων. Σχολιάζοντας την επερχόμενη συζήτηση της Επιτροπής Νομικών του Ευρωκοινοβουλίου για το απευθείας εμπόριο, ο κ. Πασχαλίδης τονίζει πως η στάση του ΚΕΒΕ είναι αρνητική σε ένα τέτοιο ενδεχόμενο, αφού θεωρεί αρκούντως ικανοποιητικό το καθεστώς εμπορίου μέσω της Πράσινης Γραμμής με τα Κατεχόμενα, ενώ αναφέρει ακόμη πως η λεγόμενη απομόνωση των Τ/κ δεν υφίσταται, με τα δεδομένα που ισχύουν σήμερα. Διατράνωση της εν λόγω θέσης είναι η άρνηση των κατοχικών «αρχών» να επιτρέπουν εξαγωγές τ/κ προϊόντων, ενώ υπάρχει η δυνατότητα εξαγωγής προϊόντων μέσω της Κυπριακής Δημοκρατίας και με όλες τις προδιαγραφές της Ευρωπαϊκής Ένωσης λόγω πολιτικών αποφάσεων της Τ/κ πολιτικής ηγεσίας.

Εμπόριο Πράσινης Γραμμής

Λίγες ημέρες πριν την ένταξη της Κύπρου στην Ευρωπαϊκή Ένωση, η Κομισιόν προώθησε τον κανονισμό για εμπόριο των Κατεχομένων με τις ελεύθερες περιοχές. Ο εν λόγω κανονισμός αναφέρει πως οι Τ/κ έμποροι (επιχειρήσεις) μπορούν να πωλούν τα προϊόντα τους στις ελεύθερες περιοχές, αφού πρώτα πάρουν διαπίστευση από το Τ/κ Επιμελητήριο για το ότι είναι κυπριακά προϊόντα. Βάσει του κανονισμού, απαγορεύεται να πωληθούν προϊόντα στις ελεύθερες περιοχές από τα Κατεχόμενα, τα οποία έφτασαν μέσω Τουρκίας από άλλες χώρες. Έναν χρόνο αργότερα, τον ίδιο κανονισμό της Κομισιόν αντέγραψαν οι λεγόμενες αρχές των Κατεχομένων, ούτως ώστε να πωλούνται προϊόντα από τις ελεύθερες περιοχές στα Κατεχόμενα. Σημειώνεται ότι απαγορεύεται να πωλούνται ευρωπαϊκά προϊόντα που έχουν εισαχθεί από την Κυπριακή Δημοκρατία στα Κατεχόμενα, αφού τα Κατεχόμενα δεν εντάσσονται στην τελωνειακή ένωση και επομένως προκύπτει ασυμμετρία στη φορολόγηση. Στον κανονισμό που διέπει το εμπόριο μέσω της Πράσινης Γραμμής αναφέρεται πως απαγορεύεται και το εμπόριο ζώων, αλλά και προϊόντων από ζώα, όπως γαλακτοκομικά είδη και κρέας.

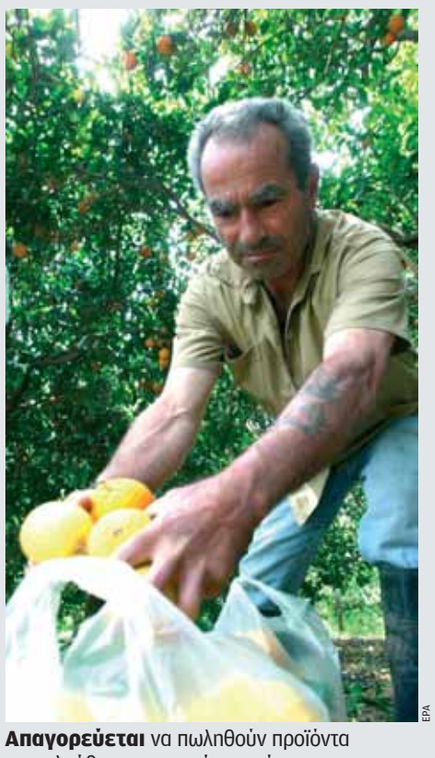

ΕΡΑ

Απαγορεύεται να πωληθούν προϊόντα στις ελεύθερες περιοχές που έφτασαν από την Τουρκία.

«Απομόνωση» μεν, αλλά και πολλά νομικά κωλύματα

Τα στοιχεία και οι αναλύσεις καταδεικνύουν πως υπάρχουν πολύ πιο σοβαρά διαθρωτικά προβλήματα στα Κατεχόμενα

Του **ΜΙΧΑΛΗ ΠΕΡΣΙΑΝΗ**

Πέρα από την πολιτική πτυχή του απευθείας εμπορίου, υφίστανται πολλά ερωτηματικά σχετικά με την οικονομική πτυχή του απευθείας εμπορίου. Η «πολιτική» λογική που χρησιμοποιεί η τουρκοκυπριακή κοινότητα διεθνώς, ότι δηλαδή το εμπόριο μεταξύ των Κατεχομένων και της διεθνούς αγοράς έχει στραγγαλιστεί από το γεγονός ότι δεν αναγνωρίζεται διεθνώς το ψευδοκράτος και από τους περιορισμούς στη χρήση των λιμανιών της Αμμοχώστου και της Κερύνειας, μπορεί να αμφισβητηθεί επίσης από τα οικονομικά και νομικά δεδομένα που επικρατούν στα Κατεχόμενα: Τόσο από τη διάρθρωση της οικονομίας όσο και από το γενικότερο νομικό πλαίσιο που διέπει το εμπόριο. Οι παράγοντες αυτοί δεν επιτρέπουν την ανάπτυξη του εμπορίου. Έτσι, ακόμα και αν η «απομόνωση» της τουρκοκυπριακής κοινότητας αρθεί, το εμπόριο δεν θα μπορέσει να αναπτυχθεί προς όφελος της κοινότητας, εκτός κι αν γίνουν πρώτα σημαντικές διαρθρωτικές αλλαγές στο νομικό πλαίσιο και στη διάρθρωση της οικονομίας των Κατεχομένων.

Οι «αρχές» των Κατεχομένων, αντί να αντιμετωπίσουν τα υφιστάμενα προβλήματα της οικονομίας, προτιμούν να προστατέψουν τις επιχειρήσεις.

Εμπόδια

Ίσως το πιο σημαντικό εμπόδιο που αντιμετωπίζει το διεθνές εμπόριο στα Κατεχόμενα είναι η «κρατική» πολιτική προστατευτισμού. Είναι, μάλιστα, χαρακτηριστικό το γεγονός ότι τα εισαγόμενα είδη φορολογούνται με Φόρο Προστιθέμενης Αξίας, ύψους 15%, σε αντίθεση με τα προϊόντα που παράγονται εντός των Κατεχομένων, στα οποία ο βασικός συντελεστής ΦΠΑ είναι μόλις 5%. Επιπλέον, η όλη προσέγγιση των «αρχών» των Κατεχομένων εγγυάται ουσιαστικά πως οι ντόπιες επιχειρήσεις και η εγχώρια παραγωγή των Κατεχομένων δεν είναι ανταγωνιστική στη διεθνή αγορά και δεν έχει πολλές ελπίδες να αποκομίσει σημαντικά κέρδη από το εμπόριο. Πέραν τούτου, όμως, υφίστανται και πολύ σοβαρές στρεβλώσεις στην παραγωγή.

Οι «αρχές» των Κατεχομένων, αντί να αντιμετωπίσουν τα υφιστάμενα προβλήματα της οικονομίας, προτιμούν να προστατέψουν τις επιχειρήσεις των Κατεχομένων.

Μια σειρά από αναλύσεις, μεταξύ αυτών αναλύσεις από την Παγκόσμια Τράπεζα και τον διεθνή οίκο Economist Intelligence Unit (EIU), συγκλίνουν στο συμπέρασμα ότι δεν μπορεί να αναπτυχθεί το εμπόριο, αν δεν αλλάξει άρδην η πολιτική του ψευδοκράτους. Συγκεκριμένα, οι «αρχές» των κατεχομένων έχουν εδώ και χρόνια υιοθετήσει μέτρα με τα οποία περιορίζονται οι εξαγωγές. Μεταξύ αυτών των μέτρων είναι και η επιβολή γραφειοκρατικών εμποδίων, όπως οι «άδειες εξαγωγών», των οποίων η παραχώρηση είναι στη διακριτική ευχέρεια των «αρχών». Έτσι, στην απουσία σαφούς νομικού πλαισίου που να ξεκαθαρίζει χωρίς αμφιβολία πώς και πότε θα παραχωρούνται άδειες εξαγωγής, δημιουργούνται ισχυρά κίνητρα για την αναζήτηση πολιτικών ενοικίων και την ανάπτυξη της διαφθοράς. Ως αποτέλεσμα, δεν έχει ακόμα επιτραπεί στη στρεβλωμένη αγορά να αναπτύξει ανταγωνιστικές βιομηχανίες, αλλά, αντίθετα, η παραγωγή εξαγώγιμων αγαθών κρίνεται κυρίως από πολιτικές διασυνδέσεις.

Υπάρχει, μάλιστα, μια σημαντική ένδειξη ότι οι «αρχές» των κατεχομένων αντιλαμβάνονται αυτό το πρόβλημα. Οι «αρχές», στην προσπάθειά τους να προωθήσουν τις εξαγωγές, έχουν επικαλύψει τις πολιτικές που περιορίζουν το εμπόριο με άλλες επιπρόσθετες πολιτικές για την προώθηση του εμπορίου. Το αποτέλεσμα, όπως σημειώνει και η Παγκόσμια Τράπεζα σε δική της μελέτη, είναι η στρέβλωση της αγοράς, η ανεπάρκεια στην ανταγωνιστικότητα και η ανεπαρκής ανάπτυξη της οικονομίας. Ακόμα χειρότερα, όμως, η πολιτική περιορισμού των εξαγωγών σε συνδυασμό με αντίθετες πολιτικές προώθησης των εξαγωγών οδηγούν σε δυσβάστακτο διοικητικό φόρτο για τις επιχειρήσεις, σε αυξημένα και εντελώς αχρείαστα έξοδα για το κράτος και σε πολιτικές παρεμβάσεις στις αποφάσεις των επιχειρήσεων.

Επικίνδυνο

Σημαντικές στρεβλώσεις υπάρχουν και στη χρηματοπιστωτική αγορά και δη τις πιστώσεις που παραχωρούνται από το τραπεζικό σύστημα των Κατεχομένων σε ιδιώτες και στο κράτος. Πρέπει να σημειωθεί πως ο μεγαλύτερος όγκος πιστώσεων που παραχωρούνται καταλήγουν, σύμφωνα με σειρά αναλύσεων (τόσο διεθνών όσο και από οικονομολόγους στα Κατεχόμενα), κυρίως σε «κρατικούς» φορείς. Έτσι, παρατηρείται σημαντική αραίωση και στραγγαλίζεται η παραχώρηση πιστώσεων στον ιδιωτικό τομέα από την αγορά.

Το φαινόμενο αυτό έχει μεγάλες προεκτάσεις, αφού δεν επιτρέπει την εκ της αγοράς ανάπτυξη της βιομηχανίας. Επομένως, η όποια ανάπτυξη σε τομεακό επίπεδο προέρχεται από την «κρατική» βιομηχανική πολιτική. Αναλυτές του EIU, της Παγκόσμιας Τράπεζας, αλλά και αναλυτές από πανεπιστήμια στα Κατεχόμενα συμφωνούν πως το αποτέλεσμα είναι να αναπτύσσονται τομείς της οικονομίας, με βάση τις πολιτικές διασυνδέσεις και τα πολιτικά ενοίκια, αντί να κατευθύνονται από οικονομικά δεδομένα. Αυτό το πρόβλημα μεταφράζεται σε ανεπαρκή ανταγωνιστικότητα.

Στο ίδιο συμπέρασμα συγκλίνει και το γεγονός ότι οι όποιες εξαγωγές γίνονται ήδη, αφορούν σχεδόν αποκλειστικά τον πρωτογενή τομέα της οικονομίας και δεν παρατηρείται ουσιαστική κίνηση στις εξαγωγές βιομηχανικών προϊόντων ή άλλων προϊόντων της μεταποίησης. Εξαίρεση αποτελεί, ωστόσο, ο τομέας των υπηρεσιών, ο οποίος ανθίζει – κυρίως λόγω των πανεπιστημίων και του τουρισμού.

Τα βασικότερα συμπεράσματα που προκύπτουν μπορούν να κριθούν ως πολύ σημαντικά. Πρώτο, δεν είναι δυνατή η περαιτέρω ανάπτυξη του εμπορίου μεταξύ των Κατεχομένων και της διεθνούς αγοράς, εάν δεν προηγηθούν σοβαρές διαρθρωτικές αλλαγές εντός των Κατεχομένων. Αυτές οι αλλαγές αφορούν τις ρυθμίσεις του εμπορίου (π.χ. πολιτικές περιορισμού των εξαγωγών, επικαλυπτόμενες από αντίθετες και αναποτελεσματικές πολιτικές προώθησης των εξαγωγών), αλλά αφορούν επίσης και τις παρεμβάσεις του «κράτους» στην οικονομία, συμπεριλαμβανομένης και της βιομηχανικής ανάπτυξης. Δεύτερο συμπέρασμα είναι πως οι πολιτικές ελέγχου και περιορισμού του εμπορίου, τις οποίες το ίδιο το ψευδοκράτος επιβάλλει στις επιχειρήσεις, είναι εξίσου σημαντικές (αν όχι οι σημαντικότερες) με τα όποια εμπόδια μπορεί να επιβάλλει το καθεστώς της μη αναγνώρισης του ψευδοκράτους.

Τέλος, εξαιρετικά σημαντικό είναι το οικονομοτεχνικό δεδομένο ότι η οικονομία των Κατεχομένων δεν μπορεί να ανταγωνιστεί στη διεθνή αγορά, γεγονός που μεταφράζεται σε πολύ σοβαρό κίνδυνο για τις εκεί επιχειρήσεις σε περίπτωση πλήρους «ανοίγματος» της αγοράς. Επίσης, είναι ξεκάθαρο πως δεν μπορεί να στηριχθεί κάποια οικονομία στις εξαγωγές προϊόντων του πρωτογενούς τομέα, αφού κάτι τέτοιο μεταφράζεται σε εδραίωση των δεδομένων και όχι σε ουσιαστική ανάπτυξη.

kathimerini.com.cy
Κάθε μέρα, κάθε λεπτό
ΟΙΚΟΝΟΜΙΑ
ΚΑΘΗΜΕΡΙΝΗ ΕΝΗΜΕΡΩΣΗ ONLINE ΠΟΛΙΤΙΚΗ - ΟΙΚΟΝΟΜΙΑ - ΑΘΛΗΤΙΣΜΟΣ - SHOWBIZ - GOOD LIFE - ΠΟΛΙΤΙΣΜΟΣ - ΑΥΤΟΚΙΝΗΤΟ - ΠΕΡΙΒΑΛΛΟΝ

«Η Coca Cola ήρθε για να μείνει»

Ο γενικός διευθυντής της Αφοί Λανίτη, Μηνάς Αγγελίδης, ξεκαθαρίζει στην «Κ» ότι δεν τίθεται θέμα διακοπής της γραμμής παραγωγής προϊόντων της εταιρείας στην Κύπρο

Συνέντευξη στον **ΓΙΑΝΝΗ ΣΕΪΤΑΝΙΔΗ**

Τέλος στα σενάρια εξόδου της Coca Cola Hellenic από την κυπριακή αγορά και τη μετατροπή της Αφοί Λανίτη σε εμπορική εταιρεία βάζει ο γενικός διευθυντής της Αφοί Λανίτη, Μηνάς Αγγελίδης. «Αλλαγές (σ.σ. στην εταιρεία) γίνονταν και θα γίνονται, αλλά αυτό δεν σημαίνει ότι αποχωρούμε ή σταματάμε να επενδύουμε», σημειώνει στην «Κ» ο επικεφαλής της Αφοί Λανίτη. Προαναγγέλλει νέες επενδύσεις και νέους κωδικούς προϊόντων σε όλες τις κατηγορίες, καθώς και προωθητικές ενέργειες για την προσέλκυση περισσότερων πελατών. Σε ό,τι αφορά το «καυτό» πρόβλημα της τιμής του φρέσκου γάλακτος, κάνει λόγο για δομικό πρόβλημα της αγοράς, το οποίο, όπως διευκρινίζει, δεν αφορά τη βιομηχανία.

Ο κ. Αγγελίδης τάσσεται κατά της επιβολής πλαφόν στην τιμή του φρέσκου γάλακτος, καθώς εκτιμά ότι δεν θα βοηθήσει στην αντιμετώπιση του προβλήματος με τις υψηλές τιμές.

«Δεν έχουμε κανέναν λόγο να δημιουργήσουμε προϋποθέσεις εξόδου από τη χώρα»

-Έχουν περάσει τέσσερα χρόνια από την εξαγορά της Αφοί Λανίτη και την είσοδο της Coca Cola Hellenic στην κυπριακή αγορά. Ποιος είναι ο πρώτος απολογισμός της παρουσίας σας στην Κύπρο;

Η Αφοί Λανίτη, όταν εξαγοράστηκε, ήταν ήδη μια εταιρεία με εξαιρετική φήμη, καλά εδραιωμένη στην κυπριακή αγορά και το κυριότερο, με προϊόντα που τυγχάνουν μεγάλης προτίμησης από τον Κύπριο καταναλωτή. Αυτό που προσπαθήσαμε και πιστεύω ότι πετύχαμε είναι να εμπλουτίσουμε και να αναβαθμίσουμε τις λειτουργίες της εταιρείας με τη διεθνή τεχνογνωσία που διαθέτει ο όμιλος. Όντας ένας όμιλος με παρουσία σε 28 χώρες, αλλά και με πολλές δυνατότητες, έχουμε γνώση από διεθνείς αγορές, τις οποίες και αξιοποιούμε στην Κύπρο, για να βοηθήσουμε την εξέλιξη της εταιρείας. Η είσοδος της Coca Cola Hellenic στην κυπριακή αγορά βοήθησε και τις δύο εταιρείες. Η Αφοί Λανίτη εξελίσσεται, αξιοποιώντας την τεχνογνωσία της Coca Cola Hellenic, αλλά και η CCH αξιοποίησε την ισχυρή βάση της Αφοί Λανίτη στην Κύπρο.

Κατά τη διάρκεια των περασμένων τεσσάρων χρόνων, έχουμε μπει σε νέες κατηγορίες προϊόντων, όπως ο έτοιμος καφές Illy, η σειρά προϊόντων γάλακτος με γεύσεις, τα Shakes, η κρέμα γάλακτος, καθώς και οι χυμοί με αντιοξειδωτική δράση και χαμηλές θερμίδες. Προχωρήσαμε σε σοβαρές επενδύσεις στην υποδομή και στα συστήματά μας. Εγκαταστήσαμε μια νέα υπερσύγχρονη ασεπτική γραμμή παραγωγής γάλακτος και χυμών, αναβαθμίσαμε τους αποθηκευτικούς μας χώρους στη Λευκωσία και τέλος εισηγάγαμε ένα από τα πλέον προηγμένα συστήματα εταιρικής λειτουργίας, το SAP W2. Όλα αυτά πιστοποιούν τη βούλησή μας να παραμείνουμε δυναμικοί παίκτες στην αγορά και να εξελίξουμε την εταιρεία. Απολογιστικά, θα λέγαμε ότι υλοποιείται με επιτυχία το πενταετές πλάνο που θέσαμε και δημιουργούμε τις προϋποθέσεις, ώστε η εταιρεία Αφοί Λανίτη να κινηθεί αποδοτικότερα και πιο επιτυχημένα στο μέλλον.

-Η οικονομική κρίση έχει αλλάξει τη συμπεριφορά του Κύπριου καταναλωτή;

Όπως όλες οι χώρες, έτσι και η Κύπρος επηρεάστηκε από την κρίση, παρόλο που τη γευτήκαμε με σχετική καθυστέρηση. Η εμπειρία μας δείχνει ότι ο καταναλωτής αρχίζει να αλλάζει την καταναλωτική του συμπεριφορά, φαινόμενο που πολύ πιθανόν να διατηρηθεί και μετά την κρίση. Ο κόσμος, όταν ψωνίζει, είναι πολύ προσεκτικός, χρησιμοποιεί λίστα και αγοράζει πρώτα τα απαραίτητα και συνήθως σε μικρότερες ποσότητες. Ψάχνει την καλύτερη τιμή, ψάχνει προσφορές και προσπαθεί να κρατάει λιγότερο απόθεμα στο σπίτι. Δηλαδή πραγματοποιεί συχνότερες επισκέψεις στα σημεία πώλησης, αλλά αγοράζει λιγότερες ποσότητες. Ο σύγχρονος καταναλωτής είναι πολύ έξυπνος και ψωνίζει τα προϊόντα που θεωρεί ότι είναι ισάξια της τιμής τους.

-Αυτά τα μηνύματα που σας στέλνουν οι καταναλωτές πώς μεταφράζονται σε νέα προϊόντα;

Αναγνωρίζουμε ότι οι καταναλωτές έχουν δυσκολίες και προσπαθούμε με διάφορες προσφορές να μειώσουμε την τελική τιμή. Τους δίνουμε, λοιπόν, το ωφέλημα της επιλογής από μια ευρεία γκάμα προϊόντων και συσκευασιών, των συχνών προσφορών και των ελκυστικών προωθητικών ενεργειών.

-Με βάση τα παραπάνω δεδομένα, η κρίση προκαλεί δεύτερες σκέψεις και αλλαγές στο επενδυτικό σας πλάνο;

Είμαστε μια εταιρεία που έχει αποδείξει ότι επενδύει. Μια εταιρεία με παράδοση και επιτυχία στην κυπριακή αγορά και δεν έχουμε κανέναν λόγο να δημιουργήσουμε προϋποθέσεις εξόδου από τη χώρα ή να μείνουμε μόνο ως μια εμπορική εταιρεία. Θα συνεχίσουμε να έχουμε παραγωγή στην Κύπρο. Αυτό που ίσως παρεξηγείται και δεν γίνεται πάντα κατανοητό είναι ότι οι αλλαγές στο οικονομικό περιβάλλον είναι τόσο μεγάλες, που μια εταιρεία δεν μπορεί να είναι στάσιμη, για να παραμείνει βιώσιμη. Πρέπει να προσαρμόζεται στις συνθήκες και στις απαιτήσεις της αγοράς. Αλλαγές γίνονταν και θα γίνονται, αλλά αυτό δεν σημαίνει ότι αποχωρούμε ή σταματάμε να επενδύουμε. Αναδιοργανώσεις, είτε στην παραγωγή είτε σε άλλα τμήματα της εταιρείας, θα γίνουν. Προσαρμοζόμαστε στις συνθήκες της αγοράς και αυτό σημαίνει ότι σε κάποια τμήματα της εταιρείας συνεχίζουμε να επενδύουμε, αλλά και σε κάποια άλλα μειώνουμε τα κόστη μας. Στο πλαίσιο της διατήρησης των χαμηλών ανταγωνιστικών τιμών, θα αξιοποιήσουμε τις δυνατότητες συνεργιών με τις άλλες εταιρείες του ομίλου, για να μπορέσουμε να παραμείνουμε ανταγωνιστικοί και να έχουμε τη δυνατότητα να στηρίζουμε τα προϊόντα μας προς όφελος του καταναλωτή.

«Προχωρήσαμε σε σοβαρές επενδύσεις στην υποδομή και στα συστήματά μας».

-Η έλευση του hard discount σάς προβληματίζει;

Όχι. Η Lidl έχει μπει σε πάρα πολλές χώρες και στις πλείστες των περιπτώσεων έχει κάνει καλύτερο και το λιανεμπόριο. Σπρώχνει και τους υπόλοιπους λιανέμπορους σε καλύτερες προσφορές προς τους καταναλωτές, τους ωθεί να γίνουν περισσότερο ανταγωνιστικοί και να εξελιχθούν. Θεωρώ ότι όλα τα μοντέλα του λιανεμπορίου, από delicatessen μέχρι hard discount, έχουν θέση σε μια αγορά.

-Πώς θα βλέπατε την Αφοί Λανίτη σε πέντε χρόνια από σήμερα;

Θα θέλαμε οι καταναλωτές, όταν συζητούν για την Αφοί Λανίτη, να αναγνωρίζουν μια εταιρεία με προϊόντα υψηλής ποιότητας και να εκφράζουν την πίστη τους σε αυτά, αγοράζοντάς τα. Ιδιαίτερα, όμως, σημαντικό είναι για εμάς και το κομμάτι της ευρύτερης κοινωνικής αποδοχής. Παραμένουμε ως εταιρεία μέλος της τοπικής κοινωνίας και ως ισχυρό μέλος οφείλουμε να στηρίζουμε τους συνανθρώπους μας που έχουν ανάγκη και να διαφυλάσσουμε το περιβάλλον. Πρόσφατα δωρίσαμε στο Πολυδύναμο Κέντρο Αγίου Δομετίου, του δήμου μας, ένα λεωφορειάκι, για να μετακινεί τα παιδιά από και προς το κέντρο. Ο Κύπριος πολίτης, επιλέγοντας τα προϊόντα μας, μας παρέχει την ευχέρεια να υποστηρίζουμε την κυπριακή οικονομία και τις κοινωνικά ευαίσθητες και αδύναμες ομάδες. Παράλληλα, λειτουργούμε υπεύθυνα απέναντι στο περιβάλλον και δεν ρυπαίνουμε. Σε αυτό το πλαίσιο, η εταιρεία μας υλοποιεί ένα πλούσιο πλάνο Εταιρικής Κοινωνικής Ευθύνης, με συγκεκριμένα προγράμματα.

Δεν φταίει η βιομηχανία για το ακριβό γάλα στην αγορά

-Έντονη είναι η ανησυχία της κοινής γνώμης για την πορεία των τιμών στο γάλα. Γιατί ο Κύπριος καταναλωτής πληρώνει τόσο υψηλές τιμές;

Η Κύπρος γενικότερα έχει ένα θέμα γεωγραφικής απόστασης που επηρεάζει όλες τις κατηγορίες προϊόντων και πρώτων υλών. Δεν είναι δικαιολογία, αλλά είναι ένας υπαρκτός παράγοντας αύξησης του κόστους. Σε ό,τι αφορά συγκεκριμένα το γάλα, η αλυσίδα κόστους έχει τρία κομμάτια: Την παραγωγή, τη βιομηχανία και το λιανεμπόριο. Μπορώ να σας διαβεβαιώσω ότι ο δικός μας κρίκος στην αλυσίδα δεν φταίει για την τιμή του γάλακτος. Έχουμε ελάχιστα ως και μηδενικά περιθώρια κέρδους. Αυξήσαμε την τιμή του γάλακτος κατά 1,5%, ενώ τα τελευταία 2,5 χρόνια το μισθολογικό μας κόστος έχει αυξηθεί κατά 12,14% και κατά 20% το κόστος του ηλεκτρικού ρεύματος από τον Ιανουάριο του 2008 μέχρι σήμερα. Αν λοιπόν εξεταστούν τα τρία μέρη της αλυσίδας και συγκριθούν τα κόστη με τα αντίστοιχα των άλλων ευρωπαϊκών χωρών, θα διαπιστωθεί πού οφείλεται η εξέλιξη της τιμής. Εμείς προσπαθούμε με κάθε τρόπο να μειώσουμε το κόστος μας και να προσφέρουμε την καλύτερη δυνατή τιμή στον καταναλωτή.

-Το ενδεχόμενο επιβολής πλαφόν στην τιμή θα προσφέρει στην αντιμετώπιση του προβλήματος;

Όχι. Το πλαφόν δεν θα βοηθήσει τον καταναλωτή και την αγορά. Δεν λύνει το δομικό πρόβλημα που αντιμετωπίζουμε στην Κύπρο στην αγορά φρέσκου γάλακτος.

Κόστη και ευκαιρίες μετά την επανένωση

Συζήτηση για τις οικονομικές προοπτικές που θα δημιουργήσει η επίλυση του Κυπριακού

Του **ΜΙΧΑΛΗ ΠΕΡΣΙΑΝΗ**

Σε μια εκδήλωση που διοργάνωσε ο Οργανισμός για τον Προβληματισμό και Εκσυγχρονισμό της Κοινωνίας (ΟΠΕΚ) σε συνεργασία με το ΚΕΒΕ, αναπτύχθηκε εκ νέου η άποψη ότι η επίλυση του Κυπριακού και η επανένωση της Κύπρου θα επιφέρουν πολλαπλά οικονομικά οφέλη για την ανάπτυξη της οικονομίας. Οι ομιλητές συμφώνησαν ότι οι οικονομικές προοπτικές που θα δημιουργηθούν, θα συμβάλουν στη δημιουργία πολλών θέσεων εργασίας, στην τόνωση της ανάπτυξης και στην ενίσχυση συγκεκριμένων τομέων της οικονομίας, όπως ο τουρισμός και οι υπηρεσίες.

Προσφωνώντας την εκδήλωση, η οποία έγινε με αφορμή την έκδοση του βιβλίου του Σπύρου Χατζηγρηγορίου, «Τα οικονομικά της λύσης και της επανένωσης της Κύπρου», ο δήμαρχος Λεμεσού, Ανδρέας Χρίστου, σημείωσε πως το θέμα που συζητήθηκε έχει «κακοποιηθεί» τον τελευταίο καιρό και πως «τα πράγματα (σ.σ. στο Κυπριακό) έχουν δυσκολέψει». Στη δική του παρέμβαση, ο κ. Χατζηγρηγορίου τόνισε πως ο φόβος της λύσης δεν πρέπει να κυριαρχεί άλλο στον τρόπο με τον οποίο αντιμετωπίζουμε το Κυπριακό.

Στη δική του παρέμβαση, ο τέως υπουργός Οικονομικών, Μιχάλης Σαρρής, σημείωσε πως η επανένωση της Κύπρου θα απαιτήσει δημοσιονομική πειθαρχία, την οποία να εγγυάται ένα τρόπον τινά «Ενδοκυπριακό Σύμφωνο Σταθερότητας και Ανάπτυξης», όπως το αντίστοιχο σύμφωνο της Ε.Ε. Την ίδια στιγμή, όμως, η σύγκλιση εισοδημάτων μεταξύ των δύο κοινοτήτων θα είναι κάτι «εξίσου δίκαιο και αναγκαίο», αλλά δεν θα πρέπει να γίνει με τη μεταφορά πόρων και πλούτου από την ελληνοκυπριακή κοινότητα στην τουρκοκυπριακή. Αντίθετα, θα πρέπει να επιτευχθεί μέσα από ένα αναπτυξιακό πρόγραμμα. Αυτό, εξάλλου, είναι ίσως το πιο σημαντικό από τα μαθήματα που μπορούμε να αποκομίσουμε από το παράδειγμα της επανενωμένης Γερμανίας.

Καζακστάν...

Ο πρόεδρος του ΚΕΒΕ, Μάνθος Μαυρομμάτης, με τη σειρά του, είπε χαρακτηριστικά πως σήμερα οι επιχειρηματίες της Κύπρου αναζητούν απεγνωσμένα ευκαιρίες συνεργασίας σε χώρες όπως το Καζακστάν, το Ουζμπεκιστάν και η Μολδαβία, ενώ, στη μετά τη λύση εποχή, η κυπριακή οικονομία θα μπορεί να αποκομίσει πολλά οφέλη από τη γείτονα χώρα, η οποία αναπτύσσεται ραγδαία. Επιπλέον, σημείωσε, θα υπάρχει η ευκαιρία για φθηνές εισαγωγές από την Τουρκία, ενώ εξαιρετικά σημαντικές θα είναι και οι ευκαιρίες για νέες επενδύσεις με υψηλές αποδόσεις για τους Κύπριους επιχειρηματίες. Χαρακτήρισε επίσης την τουρκοκυπριακή κοινότητα και τους Τουρκοκύπριους επιχειρηματίες «ένα μεγάλο ατού» για την ελληνοκυπριακή κοινότητα, η οποία θα επιθυμεί να ελκύσει επενδυτές που να ενδιαφέρονται για δραστηριοποίηση στην Τουρκία.

Ο Συμεών Μάτσης, οικονομολόγος με πολύχρονη πείρα στο Δημόσιο, τόνισε πως οικονομοτεχνικά δεν στέκει η λογική πως το κόστος της ανοικοδόμησης και της ανάπτυξης υποδομών θα αποτελέσει βάρος για την οικονομία. «Αντίθετα», σημείωσε, «η εμπειρία μας από το 1976 και μετά», όταν η Κυπριακή Δημοκρατία επιχειρούσε να αντισταθμίσει τις επιπτώσεις της εισβολής με μεγάλα έργα, «δείχνει πως αυτές οι δαπάνες αποτελούν "επένδυση", η οποία θα αποφέρει σημαντικά οφέλη στο μέλλον». Έτσι, σημείωσε, δεν πρέπει να αντιμετωπίζεται το κόστος ως «κενή» δαπάνη χωρίς αντίκρισμα. Σημείωσε, επίσης, πως οι αναλύσεις δείχνουν, μεταξύ άλλων, πως η οικονομία, μέσα από τη δημιουργία νέων θέσεων εργασίας, θα μπορέσει να απορροφήσει τους Τουρκοκύπριους, αλλά χρειάζεται προσοχή για να μην παγιωθούν ανισότητες που θα δημιουργήσουν κοινωνικές και πολιτικές τριβές.

Υπάρχουν και πολλές ανησυχίες

Ωστόσο, πρέπει να σημειωθεί πως υφίστανται πολλές ανησυχίες που εκφράστηκαν από διάφορους αναλυτές στο παρελθόν, κυρίως όσον αφορά στις δαπάνες που συνεπάγεται η επίλυση του Κυπριακού. Το σχόλιο του κ. Σαρρή, πως χρειάζεται προσοχή στην άμεση, μεταβατική περίοδο μετά τη λύση, αντικατοπτρίζει αυτές τις ανησυχίες: Τα υψηλά κόστη και δαπάνες, η κατάσταση στο τραπεζικό σύστημα των Κατεχομένων, η μεγάλη πίεση στα ελλείμματα και το δημόσιο χρέος, κυρίως στα Κατεχόμενα, χρήζουν προσοχής. Παρόμοια ήταν και η τοποθέτηση του κ. Μάτση, ο οποίος τόνισε πως είναι απαραίτητο, σε μια λύση του Κυπριακού, το κράτος που θα προκύψει να είναι περιορισμένο και να μην υπάρχουν διπλές αρμοδιότητες που να αυξάνουν τα κόστη. Ακόμα, η τοποθέτηση που γίνεται συχνά, πως οι δαπάνες ενός «τριπλού» κράτους (δύο συνιστώντα κράτη συν η ομοσπονδιακή κυβέρνηση) μπορεί να είναι υπερβολικές, σχολιάστηκε ποικιλοτρόπως.

Φαίνεται πως όλες οι απόψεις συγκλίνουν στο ότι, ενώ οι οικονομικές προοπτικές που θα δημιουργηθούν με τη λύση του Κυπριακού και την επανένωση θα είναι τεράστιες, χρειάζεται μεγάλη προσοχή για να αντιμετωπιστούν μεγάλα δυνητικά προβλήματα, που θα είναι κυρίως δημοσιονομικά.

Η εκδήλωση έγινε στο Πανεπιστήμιο Λευκωσίας και συνδιοργανώθηκε από τον ΟΠΕΚ και το ΚΕΒΕ. Στο πλαίσιο της εκδήλωσης, παρουσιάστηκε το βιβλίο του Σπύρου Χατζηγρηγορίου, «Τα οικονομικά της λύσης και της επανένωσης της Κύπρου». Ομιλητές ήταν οι Μιχάλης Σαρρής, Μάνθος Μαυρομμάτης, Συμεών Μάτσης και Σπύρος Χατζηγρηγορίου. Προσφώνησαν οι Ανδρέας Χρίστου και Γιώργος Ευσταθίου. Η «Καθημερινή» ήταν χορηγός επικοινωνίας.

Η ανεπάρκεια των προσφερόμενων υποδομών αποτελεί ένα από τα βασικά μειονεκτήματα της κυπριακής οικονομίας, όπως προκύπτει από την έρευνα του World Economic Forum.

Διαρθρωτικά προβλήματα έριξαν την ανταγωνιστικότητα

Του **ΓΙΑΝΝΗ ΣΕΪΤΑΝΙΔΗ**

Η πρώτη ανάγνωση των δεδομένων του Παγκόσμιου Δείκτη Ανταγωνιστικότητας του World Economic Forum (WEF) δείχνουν ότι κυπριακή οικονομία έχασε έξι θέσεις στην παγκόσμια κατάταξη στον τομέα της ανταγωνιστικότητας μέσα σε έναν χρόνο. Η δεύτερη ανάγνωση και η σύγκριση των αποτελεσμάτων της έρευνας της περιόδου 2010-2011 με αυτά της προηγούμενης μέτρησης, της περιόδου 2009-2010, αποκαλύπτουν ότι η καθοδική πορεία της Κύπρου (βρέθηκε στην 40ή θέση από την 34η μεταξύ 139 κρατών) οφείλεται στη μη επίλυση χρόνιων διαρθρωτικών αδυναμιών.

Η αναποτελεσματικά του δημόσιου τομέα (17,2%), οι δυσκολίες πρόσβασης στο χρηματοπιστωτικό σύστημα (16,9%) και οι αγκυλώσεις στην αγορά εργασίας (11,2%) εξακολουθούν να αποτελούν την τριάδα των πλέον προβληματικών τομέων της κυπριακής οικονομίας, όπως καταγράφονται στην ετήσια Παγκόσμια Έκθεση Ανταγωνιστικότητας 2010-2011 του WEF. Τη λίστα των σημαντικότερων προβλημάτων που εμποδίζουν την ανάληψη επιχειρηματικής δράσης συμπληρώνουν η φορολογία (8,5%), η διαφθορά (7,1%), η ανεπάρκεια των προσφερόμενων υποδομών (6,9%), η φορολογική νομοθεσία (6,1%) και ο πληθωρισμός (5,1%). Τα ίδια προβλήματα, με διαφορετική ιεράρχηση, κατεγράφησαν και στην προηγούμενη μέτρηση.

«Τα διαρθρωτικά προβλήματα της κυπριακής οικονομίας είναι εδώ και φαίνονται κάθε φορά σε κάθε μελέτη του Παγκόσμιου Οικονομικού Forum», σχολιάζει στην «Κ» ο πρόεδρος του Κυπριακού Εμπορικού και Βιομηχανικού Επιμελητηρίου (ΚΕΒΕ), Μάνθος Μαυρομμάτης.

«Εμείς, κάνοντας βήμα σημειωτόν, δεν προχωρούμε και μένουμε στάσιμοι, ενώ άλλες χώρες, που λαμβάνουν τολμηρές διαρθρωτικές αποφάσεις και διορθώνουν την ανταγωνιστικότητα των οικονομιών τους, μας ξεπερνούν. Δεν υποχωρούμε εμείς, αλλά μας προσπερνούν όσοι τολμούν. Όσοι δεν τολμούν, το πληρώνουν, μένοντας πίσω», πρόσθεσε ο κ. Μαυρομμάτης. Πράγματι, η κατάταξη του Παγκόσμιου Δείκτη Ανταγωνιστικότητας δείχνει ότι την Κύπρο προσπέρασαν η Πολωνία (βρέθηκε στην 39η θέση από την 46η), η Ταϊλάνδη (38η από 36η), το Μπαχρέιν (37η από 38η), το Κουβέιτ (35ο από 39ο), το Ομάν (34ο από 41ο), η Εσθονία (33η από 35η) και η Τυνησία (32η από 40ή). Αξίζει να σημειωθεί ότι η Εσθονία, η Τσεχία και η Πολωνία έγιναν μέλη της Ε.Ε. μαζί με την Κύπρο και σε λιγότερο από μια δεκαετία κατάφεραν να μας ξεπεράσουν σε ανταγωνιστικότητα. Πίσω από την Κύπρο βρίσκονται η Ισπανία (42η), η Σλοβενία (45η), η Πορτογαλία (46η) η Λιθουανία (47η), η Ιταλία (48η) και η Μάλτα (50ή). Η Ελβετία συνεχίζει να κατέχει την πρωτιά στην παγκόσμια κατάταξη, ενώ την πρώτη πεντάδα συμπληρώνουν η Σουηδία, η Σιγκαπούρη, οι ΗΠΑ και η Γερμανία.

Δημόσιος τομέας και ανελαστικότητα της εργατικής νομοθεσίας παραμένουν οι τομείς που εμποδίζουν την ανάπτυξη της επιχειρηματικότητας

«Πρέπει να αξιολογήσουμε τη μείωση της ανταγωνιστικότητάς μας και να σταματήσουμε να κρύβουμε τα προβλήματα κάτω από το χαλί. Του χρόνου θα δούμε πάλι τα προβλήματα μπροστά μας και θα τα ξανακρύψουμε. Δεν πάει άλλο! Η κυπριακή οικονομία έδειξε τα διαρθρωτικά της προβλήματα. Ακόμη και αν η ιδιωτική οικονομία δείχνει να ανακάμπτει, τα δημόσια οικονομικά δεν πρόκειται να ανακάμψουν», παρατηρεί ο πρόεδρος του ΚΕΒΕ.

Ο Δείκτης

Η κατάρτιση του Παγκόσμιου Δείκτη Ανταγωνιστικότητας δεν στηρίζεται μόνο στη γλώσσα των αριθμών (εν προκειμένω της στατιστικής), αλλά μέσα από ένα ευρύ ερωτηματολόγιο που συμπληρώνεται από τους άμεσα ενδιαφερομένους, τους επιχειρηματίες, καταγράφοντας το γενικότερο κλίμα της οικονομίας μιας χώρας. Επίσης, η χαμηλή ή υψηλή θέση δεν αποτυπώνει τις πραγματικές αναπτυξιακές προοπτικές μιας οικονομίας. Για παράδειγμα η Ισλανδία μπορεί να πτώχευσε, αλλά βρίσκεται στην 31η θέση, εννέα θέσεις ψηλότερα από την Κύπρο, ενώ η Βραζιλία – η νέα παγκόσμια ανερχόμενη δύναμη που διαθέτει και δικό της διαστημικό πρόγραμμα – βρίσκεται στην 58η θέση, 18 θέσεις πίσω από την Κύπρο. Ωστόσο ο δείκτης αποτελεί ένα καλό τεστ αποτελεσματικότητας κρίσιμων τομέων μιας οικονομίας, όπως η συμβολή του δημόσιου τομέα, η ποιότητα της εκπαίδευσης και η καινοτομία.

Ειδικότερα, το WEF μετρά 12 πυλώνες ανταγωνιστικότητας: Θεσμοί, υποδομές, μακροοικονομική σταθερότητα, υγεία και πρωτοβάθμια εκπαίδευση, ανώτερη και ανώτατη εκπαίδευση, αποτελεσματικότητα της αγοράς αγαθών, αποτελεσματικότητα της αγοράς εργασίας, επίπεδο χρηματαγορών, τεχνολογική ετοιμότητα, μέγεθος αγοράς, επιχειρηματική ανάπτυξη και καινοτομία. Στην έρευνα της περιόδου 2010-2011 μετρήθηκαν οι επιδόσεις σε 111 τομείς: Από την εγκληματικότητα μέχρι τα επιτόκια, τον πληθωρισμό, την ποιότητα της εκπαίδευσης και τον αριθμό των ευρυζωνικών συνδέσεων. Η φετινή μέτρηση δεν είναι στο σύνολό της συγκρίσιμη με την έρευνα του 2009-2010, καθώς έχουν αλλάξει ορισμένα πεδία ερωτήσεων. Άμεσα συγκρίσιμα είναι 94 πεδία, με την Κύπρο να βελτιώνει τη θέση της μόνο σε 26 από αυτά, ενώ σε τέσσερα κρίθηκε στάσιμη.

Η Κύπρος διατηρεί την παγκόσμια πρωτιά στην καταπολέμηση της μαλάριας και των επιπτώσεων της νόσου στο επιχειρείν. Επίσης καταλαμβάνει την τέταρτη θέση στους εμπορικούς δασμούς και την έκτη στο δίκαιο των επιχειρήσεων. \Οι χειρότερες επιδόσεις της Κύπρου αφορούν τον εθνικό δείκτη αποταμίευσης (127η θέση ανάμεσα σε 139 χώρες), την αποτελεσματικότητα των εταιρικών διοικητικών συμβουλίων (108η), το μέγεθος της αγοράς (104η), το δημόσιο χρέος (100ή από 92η στη μέτρηση του 2009-2010), τα περιττά κόστη στην αγορά εργασίας (96η) και την πορεία εκτέλεσης του προϋπολογισμού-έλλειμμα (96η).

Κερδοφορία από το τέλος του ’12 με τη συγχώνευση

Συνέντευξη του αντιπροέδρου της Aegean, Ευτύχη Βασιλάκη

Της **ΑΛΕΞΑΝΔΡΑΣ ΚΑΣΣΙΜΗ**

Σχεδόν απίθανη χαρακτηρίζει ο αντιπρόεδρος της Aegean Airlines Ευτύχης Βασιλάκης την επιβίωση των δύο αεροπορικών εταιρειών, Aegean Airlines και Olympic Air, στο μέγεθος που λειτουργούν σήμερα, σε περίπτωση που δεν συγχωνευθούν. «Εάν δεν γίνει η συγχώνευση, θα καταλήξουμε με δύο εταιρείες, σκιές αεροπορικών εταιρειών που θα προσομοιάζουν με ακτοπλοϊκές, εκτελώντας μόνο πτήσεις εσωτερικού», τονίζει σε συνέντευξη που παραχώρησε στην «Κ». Από την άλλη, εάν οι δύο εταιρείες γίνουν μία, ο κ. Βασιλάκης εκτιμά ότι τα πρώτα θετικά οικονομικά αποτελέσματα μπορεί να εμφανιστούν ήδη από το 2012. Οσον αφορά στην τιμολογιακή πολιτική της νέας εταιρείας ο αντιπρόεδρος της Aegean Airlines χαρακτηρίζει «χαζή επιχειρηματικά» οποιαδήποτε προσπάθεια αύξησης της τιμής των αεροπορικών εισιτηρίων, η οποία θα καταδικάσει το μέλλον της, εξαφανίζοντας ουσιαστικά την πελατειακή της βάση.

– Η αρχική έρευνα της Ευρωπαϊκής Επιτροπής έδειξε ότι η προτεινόμενη συγχώνευση μπορεί να δημιουργήσει προβλήματα ως προς τον ανταγωνισμό στις εγχώριες διαδρομές. Πώς βλέπετε να εξελίσσεται η έρευνα και τι θα γίνει εάν αυτή δεν εγκριθεί;

– Για το εσωτερικό της χώρας προφανώς οι δύο εταιρείες αποτελούν σχεδόν το σύνολο της αεροπορικής δραστηριότητας. Εμείς πρέπει να αποδείξουμε ότι η συγχώνευση είναι απαραίτητη για τη βιωσιμότητα των εταιρειών, την οποία θα έπρεπε να επιδιώκει η Κομισιόν. Εάν έχεις μια σειρά από νεκρές εταιρείες, δεν έχεις ανταγωνισμό σε μια αγορά. Παράλληλα, πρέπει να δείξουμε ότι μπορούν εύκολα να μπουν άλλοι ανταγωνιστές στην αγορά εσωτερικού. Το βέβαιο είναι ότι η συγχώνευση αυτή πρέπει να γίνει προκειμένου ως χώρα να έχουμε εκπροσώπηση στην ευρωπαϊκή αγορά. Ηδη το 83% της κίνησης της Ελλάδος στο εξωτερικό ελέγχεται από ξένες εταιρείες. Δεν υπάρχει σήμερα άλλο ευρωπαϊκό κράτος με πληθυσμό κάτω των 40 εκατ. κατοίκων που να διατηρεί δύο full service αεροπορικές εταιρείες με διεθνή δραστηριότητα. Εμείς, πάντως, ως

> **Δεν υπάρχει σήμερα άλλο ευρωπαϊκό κράτος με πληθυσμό κάτω των 40 εκατ. κατοίκων που να διατηρεί δύο full service αεροπορικές εταιρείες με διεθνή δραστηριότητα**

Aegean Airlines είχαμε μέχρι πέρυσι θετικά οικονομικά αποτελέσματα και διαθέτουμε κάποια ταμειακά αποθέματα που μας «κρατούν» για τρία ή ακόμη και τέσσερα δύσκολα χρόνια.

– Η εικόνα της επιβατικής κίνησης της Aegean Airlines το πρώτο εξάμηνο του έτους υποδηλώνει μια στροφή της εταιρείας στο δίκτυο εξωτερικού. Σχετίζεται αυτή η στροφή με την πιθανή συγχώνευση των Aegean Airlines και Olympic Air;

– Η επένδυση της εταιρείας ήταν ξεκάθαρη φέτος στην κατεύθυνση του εξωτερικού και αυτή τη στρατηγική ακολουθούμε τα τελευταία 3 - 4 χρόνια, οπότε και ξεκινήσαμε την επένδυση στον στόλο των Airbus. Τότε δεν υπήρχε καν θέμα ιδιωτικής Ολυμπιακής.

– Τον Αύγουστο, η Aegean ανακοίνωσε τη διακοπή δρομολογίων προς Ιωάννινα, Καβάλα, Τίρανα, Βιέννη. Λίγες ημέρες αργότερα, η Olympic Air αύξησε τη συχνότητα των δρομολογίων προς αυτούς τους προορισμούς. Πόσο τυχαία μπορεί να θεωρηθεί αυτή η παράλληλη αναδιάρθρωση του δικτύου των δύο εταιρειών;

– Οι δύο εταιρείες δεν είναι πανομοιότυπες. Ο στόλος της μιας (Olympic Air) αποτελείται από πολύ μικρά και μεσαία αεροσκάφη, τα οποία εξυπηρετούν κυρίως προορισμούς του εσωτερικού. Από την άλλη, το μικρότερο αεροσκάφος της Aegean Airlines είναι χωρητικότητας 112 θέσεων. Προορισμοί του εσωτερικού εξυπηρετούνται πιο αποδοτικά από μικρά αεροσκάφη. Δεν χρειάζεται να σας απαντήσω εάν θα προχωρούσαμε στην ίδια κίνηση σε περίπτωση που δεν υπήρχε η προοπτική της συγχώνευσης. Είναι προφανές. Ωστόσο, ακόμη και χωρίς αυτήν, η διακοπή των δρομολογίων θα είχε απλώς μετατεθεί χρονικά κατά 3 - 4 μήνες λόγω της δυσχερούς οικονομικής συγκυρίας.

– Πώς διαμορφώνεται το ισοζύγιο εσόδων πτήσεων εσωτερικού και εξωτερικού;

– Εκτιμώ ότι φέτος θα διαμορφωθεί σε 60% - 65% και 40% - 35% περίπου υπέρ του δικτύου εξωτερικού. Η μείωση της ζήτησης στην εσωτερική αγορά υπολογίζω ότι διαμορφώνεται φέτος στο 15% - 20%.

«Για το εσωτερικό της χώρας προφανώς οι δύο εταιρείες (Aegean Airlines και Olympic Air) αποτελούν σχεδόν το σύνολο της αεροπορικής δραστηριότητας. Εμείς πρέπει να αποδείξουμε ότι η συγχώνευση είναι απαραίτητη για τη βιωσιμότητα των εταιρειών», λέει ο αντιπρόεδρος της Aegean Airlines, Ευτύχης Βασιλάκης.

Μέσα στην κρίση το «Ελ. Βενιζέλος» ακρίβυνε αντί να ρίξει το κόστος

Επιπλέον επιβάρυνση 3 ευρώ ανά επιβάτη στις πτήσεις από και προς τον Διεθνή Αερολιμένα Αθηνών «Ελ. Βενιζέλο» επέβαλε η ΥΠΑ, όπως εξηγεί ο κ. Βασιλάκης, ο οποίος, παράλληλα, εκφράζει φόβους ότι το αεροδρόμιο στο Καστέλι πρόκειται να ακολουθήσει τον ίδιο δρόμο με τον ΔΑΑ και να τεθεί εκτός συναγωνισμού, λόγω υψηλών χρεώσεων.

«Η αυξημένη δραστηριοποίηση ξένων εταιρειών χαμηλού κόστους προς τα ελληνικά νησιά κρίνεται εν γένει ως μια καλή κίνηση, καθώς υποκαθιστούν σταδιακά τις πτήσεις τσάρτερ, διαμορφώνοντας ένα τουριστικό προϊόν πιο ανεξάρτητο. Ωστόσο, αποτελεί μια απόδειξη του τι συμβαίνει με τα ελληνικά αεροδρόμια. Το αεροδρόμιο της Αθήνας (Διεθνής Αερολιμένας Αθηνών) ακριβαίνει τη στιγμή που ανακοινώθηκε φέτος ότι μειώνονται κάποιες χρεώσεις (κατά περίπου 1 ευρώ ανά επιβάτη) για τα περιφερειακά αεροδρόμια της χώρας.

Την ίδια στιγμή, η ΥΠΑ επιβάλλει μια επιπλέον χρέωση (terminal navigation aid) που μεσοσταθμικά αναλογεί σε περίπου 3 ευρώ ανά επιβάτη, με αποτέλεσμα το πιο λειτουργικό, μεγάλο και ποιοτικό αεροδρόμιο της χώρας να καθίσταται το ακριβότερο, αποδυναμώνοντας ουσιαστικά την Αθήνα. Η Αθήνα είναι η μόνη πόλη που συγκεντρώνει τον συνδυασμό τοπικής και διεθνούς κίνησης. Το σύνολο των χρεώσεων του ΔΑΑ που επιβάλλονται στις αεροπορικές εταιρείες επιβαρύνεται με αυτή τη χρέωση κατά 27 εκατ. ευρώ ετησίως, εκ των οποίων τα 9 εκατ. ευρώ περίπου αναλογούν στην Aegean Airlines. Τη χρέωση αυτή δεν μπορείς να την μετακυλίσεις στον επιβάτη, καθώς η αγορά είναι αδύναμη αυτή τη στιγμή, με αποτέλεσμα να την επωμίζονται οι εταιρείες.

Αντίστοιχο πρόβλημα φοβάμαι ότι θα αντιμετωπίσουμε στο Καστέλι. Σήμερα, για παράδειγμα, έχουμε συνολικές χρεώσεις από τον ΔΑΑ ύψους 42 ευρώ ανά επιβάτη τη στιγμή που οι αντίστοιχες για τα υπόλοιπα ελληνικά αεροδρόμια δεν ξεπερνούν τα 14 ευρώ. Σε άλλα καινούργια ανταγωνιστικά αεροδρόμια της Νότιας Ευρώπης, όπως της Κωνσταντινούπολης, της Βαρκελώνης, του Μιλάνου, οι χρεώσεις κυμαίνονται μεταξύ 15 και 18 ευρώ ανά επιβάτη. Το πλάνο για το αεροδρόμιο στο Καστέλι θα έπρεπε να εξασφαλίζει ένα κόστος χρήσης το οποίο να τοποθετείται στα 14, 18 ή ακόμη και 20 ευρώ ανά επιβάτη. Θα πρέπει η σύμβαση παραχώρησης να ρυθμιστεί με τέτοιο τρόπο ώστε να εξασφαλίζεται η καλή ποιότητα υπηρεσιών σε συνδυασμό με ανταγωνιστικές τιμές.

Ανοιχτά όλα τα ενδεχόμενα για την επόμενη μέρα

– Ο φόβος του επιβατικού κοινού σε περίπτωση συγχώνευσης είναι η αύξηση στις τιμές των εισιτηρίων...

– Αυτή τη στιγμή, η μέση τιμή με την οποία οι καταναλωτές αγοράζουν εισιτήρια είναι μειωμένη κατά 12% στο δίκτυο εσωτερικού, με τα καύσιμα να είναι περίπου 40% ακριβότερα. Είναι δεδομένο ότι ο κόσμος δεν μπορεί να πληρώσει, οπότε προσπαθούμε να ενισχύουμε την πληρότητά μας για να καλύψουμε το αυξημένο κόστος. Εάν ανεβάζαμε αυτή τη στιγμή τις τιμές, θα χάναμε επιβάτες. Το ίδιο θα ισχύσει και εάν εγκριθεί η συγχώνευση. Αν πουλήσεις πιο ακριβά, ο καταναλωτής θα το θυμάται. Αποτέλεσμα θα είναι 6 ή 12 μήνες αργότερα, που θα εμφανιστεί ο πρώτος ανταγωνιστής, να καταδικάσει το δικό σου εγχείρημα. Οι ζημίες των δύο εταιρειών μαζί είναι τεράστιες σήμερα. Προκειμένου να τις ανακτήσει η νέα εταιρεία θα πρέπει να περάσουν τουλάχιστον 7 - 8 χρόνια. Δεν υπάρχει λόγος να προχωρήσεις σε μια τυχοδιωκτική αύξηση των τιμών για 6 - 12 μήνες και να θυσιάσεις τα επόμενα 7 χρόνια που χρειάζεσαι για να χτίσεις μια σχέση εμπιστοσύνης με τον καταναλωτή και να τον κάνεις πελάτη σου, αποκλείοντας ουσιαστικά το ενδεχόμενο να πάρεις πίσω ποτέ τα χρήματά σου. Είναι χαζό επιχειρηματικά.

– Υπάρχει περίπτωση να έρθει τρίτος παίκτης στην προγραμματισμένη συγχώνευση με την Olympic Air;

– Η ενδεχόμενη κοινή πορεία των δύο εταιρειών είναι μεγάλο εγχείρημα, το οποίο για να φτάσει σε μια ωρίμαση, μετά την έγκρισή του, απαιτείται μία 2ετία ή 3ετία. Προσπαθείς να δημιουργήσεις με αυτήν την κίνηση οικονομίες κλίμακας (λιγότεροι σταθμοί στο εξωτερικό, μία διοίκηση, πλεονεκτήματα στη συντήρηση και διαπραγμάτευση αεροσκαφών από ομογενοποίηση στόλου κ. ά.). Στόχος σου είναι η εξασφάλιση ποιοτικής υπηρεσίας ώστε να σε επιλέγει ο Ελληνας και κυρίως ο ξένος ταξιδιώτης. Είναι πολύ σημαντικός ο ξένος ταξιδιώτης, καθώς είναι ο μόνος που μπορεί να φέρει χρήματα στη χώρα την επόμενη τριετία, που εμείς αναμένεται να είμαστε πολύ αδύναμοι. Τι θα γίνει στο μέλλον, αφού έχεις καθιερώσει μια επιτυχημένη εταιρεία, ως αποτέλεσμα της συγχώνευσης; Αυτό είναι άγνωστο, όλα τα ενδεχόμενα είναι ανοιχτά, αρκεί όμως να έχεις κερδίσει πρώτα την εμπιστοσύνη του κόσμου και να θεωρείσαι σχετικά ανταγωνιστικός στην ευρωπαϊκή αγορά.

ΥΠΟΤΡΟΦΙΑ ΜΕΤΑΠΤΥΧΙΑΚΟΥ ΚΟΙΝΩΝΙΟΛΟΓΙΑΣ
ΠΑΝΕΠΙΣΤΗΜΙΟΥ ΛΕΥΚΩΣΙΑΣ / INTERCOLLEGE - “Η ΚΑΘΗΜΕΡΙΝΗ”

Το Πανεπιστήμιο Λευκωσίας / Intercollege και η εφημερίδα “Η Καθημερινή” ανακοινώνουν την από κοινού χορήγηση 5 υποτροφιών (1 ολική και 4 μερικές) για το Μεταπτυχιακό πρόγραμμα στην Κοινωνιολογία (MA).

Το Μεταπτυχιακό πρόγραμμα Κοινωνιολογίας είναι ένα ολοκληρωμένο πρόγραμμα σπουδών, σχεδιασμένο για να προσφέρει κατάρτιση στη θεωρία, την εμπειρική ανάλυση και την κριτική αξιολόγηση κοινωνικών ζητημάτων στο σύγχρονο κόσμο.

Βασικά κριτήρια επιλογής των υποψηφίων:

- Πτυχίο (BA)
- Καλή γνώση της αγγλικής γλώσσας
- Εργασιακή πείρα θα θεωρηθεί επιπρόσθετο προσόν
- Έκθεση 400 λέξεων με θέμα “Παγκοσμιοποίηση και Κυπριακή Κοινωνία”
- Επιτυχία σε προσωπική συνέντευξη

Υποβολή αιτήσεων μέχρι: 10 Οκτωβρίου 2010

Για περισσότερες πληροφορίες: Τζούλια Νικολαΐδου, Πανεπιστήμιο Λευκωσίας, Λεωφ. Μακεδονίτισσας 46, Τ.Θ. 24005, 1700 Λευκωσία, Τηλ.: 22841572/55, www.unic.ac.cy

Η ΚΑΘΗΜΕΡΙΝΗ UNIVERSITY OF NICOSIA

148.530 νέοι άνεργοι σε ένα χρόνο – Στο 11,8% η ανεργία το β΄ τρίμηνο

Ρεκόρ απολύσεων στον κατασκευαστικό κλάδο

Της **ΧΡΙΣΤΙΝΑΣ ΚΟΨΙΝΗ**

Τρεις κλάδοι οικονομικής δραστηριότητας (κατασκευές, μεταποίηση και εμπόριο) σηκώνουν το μεγαλύτερο βάρος της κρίσης ως προς τη διατήρηση των θέσεων εργασίας, όπως προκύπτει από τα στοιχεία που δημοσιοποίησε χθες η Ελληνική Στατιστική Αρχή.

Σχεδόν η μία στις τρεις θέσεις από αυτές που χάθηκαν το δεύτερο τρίμηνο του 2010 εντοπίζεται στον κατασκευαστικό κλάδο, όπου οι απασχολούμενοι μειώθηκαν κατά 36.000 σε σύγκριση με το δεύτερο τρίμηνο του 2009. Στο σύνολο των κλάδων, οι θέσεις απασχόλησης μειώθηκαν κατά 104.000 (2,3%), ενώ 148.530 άτομα τα οποία ένα χρόνο πριν ήταν απασχολούμενα, έμειναν άνεργα. Σοβαρή επίπτωση έχει η κρίση στη μεταποίηση, όπου σημειώθηκε απώλεια 33 χιλιάδων θέσεων εργασίας. Ακολουθεί το εμπόριο στο οποίο οι απασχολούμενοι μειώθηκαν κατά 27.100 άτομα. Πτώση κατά 17.000 και 12.600 απασχολούμενους εμφανίζουν, αντιστοίχως, οι κλάδοι «επαγγελματικές, επιστημονικές και τεχνικές δραστηριότητες» και «παροχή υπηρεσιών καταλύματος και εστίασης». Απώλεια 15.000 θέσεων εργασίας κατέγραψε και ο κλάδος «μεταφορά και αποθήκευση». Ωστόσο, την ίδια χρονική περίοδο, η κρίση δεν φαίνεται να επηρεάζει τα ποσοστά απασχόλησης στον πρωτογενή τομέα, τον κλάδο παροχής νερού και επεξεργασίας λυμάτων ή στον κλάδο «ενημέρωση και επικοινωνία» όπου οι απασχολούμενοι αυξήθηκαν σε 87.600 από 82.200 το β΄ τρίμηνο του 2009.

Συνολικά, στο β΄ τρίμηνο του 2010 –συμπίπτει και με την κορύφωση της αβεβαιότητας των επιχειρήσεων λόγω της διαδικασίας ένταξης της ελληνικής οικονομίας στο μηχανισμό στήριξης– το ποσοστό της ανεργίας κάνει νέο άλμα στο 11,8%, έναντι 8,9% του αντίστοιχου τριμήνου του 2009 και 11,7% του α΄ τριμήνου του 2010. Καταγράφονται 594.032 άνεργοι, με την πλειοψηφία να έχει ηλικία 15 - 29 ετών. Σε αυτήν την ηλικιακή ομάδα, ο δείκτης της ανεργίας ξεπερνά τις 5 ποσοστιαίες μονάδες έναντι του περσινού χρονικού διαστήματος και ανέρχεται στο 22,8%. Ως προς το επίπεδο εκπαίδευσης, τον μεγαλύτερο κίνδυνο να χάσουν την εργασία τους έχουν όσοι δεν έχουν πάει καθόλου σχολείο (ποσοστό ανεργίας 19,7%), οι απόφοιτοι ανώτερης τεχνολογικής επαγγελματικής εκπαίδευσης (14,2%) και όσοι έχουν ολοκληρώσει μερικές τάξεις Δημοτικού (14%). Το χαμηλότερο ποσοστό ανεργίας παρατηρείται στους κατόχους διδακτορικού ή μεταπτυχιακού (7,4%) και στους πτυχιούχους της τριτοβάθμιας εκπαίδευσης (8,1%).

Σε επίπεδο περιφέρειας, τα πρωτεία διατηρεί η Δυτική Μακεδονία (14,6%) και η Ανατολική Θράκη (13,9%), ενώ χαμηλότερο ποσοστό έχει το Βόρειο Αιγαίο (8,5%) και η Πελοπόννησος (9,9%).

Πάντως, και το δεύτερο τρίμηνο του 2010, συνεχίστηκε η μείωση της απασχόλησης των μεταναστών και καταγράφηκε αύξηση του ποσοστού ανεργίας των ξένων υπηκόων στο 14,3% έναντι 11,4%. Παρ' όλα αυτά διατηρούν υψηλότερο ποσοστό οικονομικά ενεργού πληθυσμού 73,8% έναντι 52,5% των Ελλήνων).

Οφειλές ιδιωτών 15 δισ. στα Ταμεία

Στο ύψος των 15 δισεκατομμυρίων ευρώ ανέρχονται οι οφειλές των ιδιωτών προς τα ασφαλιστικά Ταμεία, σύμφωνα με την εκτίμηση του επιστημονικού διευθυντή του ΙΝΕ/ΓΣΕΕ-ΑΔΕΔΥ, κ. Σ. Ρομπόλη.
Κατά τη διάρκεια παρουσίασης της ετήσιας έκθεσης του ΙΝΕ, ο κ. Ρομπόλης υποστήριξε ότι οι εκτιμήσεις για οφειλή 8 δισεκατομμυρίων ευρώ δεν έχει βάση, αφού μόνον η οφειλή των ιδιωτικών επιχειρήσεων ανέρχεται σε 15 δισεκατομμύρια και του Δημοσίου σε περίπου 4,5 δισεκατομμύρια ευρώ.

Εκτίναξη ανεργίας
β΄τρίμηνο

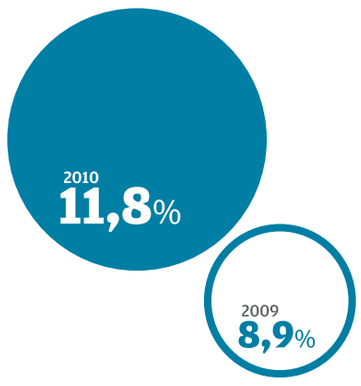

Πόσοι απέρριψαν πρόταση εργασίας

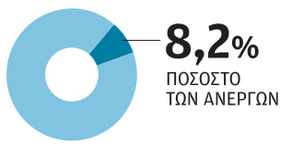

Αιτίες απόρριψης

24,7%	Δεν εξυπηρετούσε ο τόπος εργασίας
19,4%	Δεν ήταν ικανοποιητικές οι αποδοχές
16,8%	Δεν εξυπηρετούσε το ωράριο

Ποιες ομάδες πλήττονται περισσότερο
Ποσοστό ανεργίας β' τριμήνου

	%
Γυναίκες	15,3
Ηλικίες 15-29 ετών	22,8
Δεν πήγαν καθόλου σχολείο	19,7
Απόφοιτοι ΤΕΙ	14,2
Κάτοικοι Δ. Μακεδονίας	14,6

Απασχολούμενοι
στην Ελλάδα ανά τρίμηνο

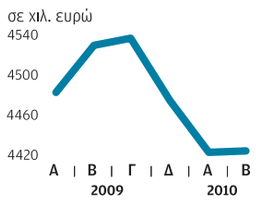

Άνεργοι
στην Ελλάδα ανά τρίμηνο

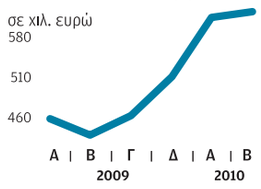

Η ΚΑΘΗΜΕΡΙΝΗ

ΕΡΑ

Στην ανάλυσή της η Ευρωπαϊκή Κεντρική Τράπεζα αναφέρει ότι απαιτούνται δράσεις για τη συγκράτηση του ελλείμματος τρεχουσών συναλλαγών.

ΕΚΤ: η έλλειψη ανταγωνιστικότητας αιτία για την κρίση στην Ελλάδα

Η απελευθέρωση του χρηματοοικονομικού τομέα στην Ελλάδα τη δεκαετία του 1990 και η διαδικασία νομισματικής ολοκλήρωσης που κατέληξε στην υιοθέτηση του ευρώ το 2001, οδήγησε σε σημαντική πιστωτική επέκταση και μείωση της ιδιωτικής αποταμίευσης, συνεισφέροντας έτσι στη σημαντική επιδείνωση του ελλείμματος τρεχουσών συναλλαγών, δηλαδή στην επιδείνωση της ανταγωνιστικότητας της ελληνικής οικονομίας. Αυτό αναφέρει ανάλυση της Ευρωπαϊκής Κεντρικής Τράπεζας, σύμφωνα με την οποία κατά την επόμενη περίοδο που η χώρα ήταν μέλος της Ζώνης του Ευρώ, η πιστωτική επέκταση και το έλλειμμα τρεχουσών συναλλαγών διατηρήθηκαν σε υψηλά επίπεδα.

Η έκθεση υπογραμμίζει πως η διεύρυνση της εγχώριας αποταμίευσης και οι επενδυτικές ανισορροπίες θα μπορούσαν να οδηγήσουν σε δυνητικά διασπαστικές προσαρμογές, με επιπτώσεις για τη σταθερότητα των χρηματοπιστωτικών αγορών και την οικονομική δραστηριότητα. Σε αυτήν την περίπτωση, «μια επιβράδυνση της οικονομικής δραστηριότητας σε συνδυασμό με αυξημένες ανησυχίες επί της δημοσιονομικής βιωσιμότητας θα μπορούσε να επιφέρει αλλαγές στη συμπεριφορά των ξένων επενδυτών, και να οδηγήσει ακόμα και σε απότομες διαταράξεις στις χρηματικές ροές».

Ετσι, απαιτούνται δράσεις για τη συγκράτηση του ελλείμματος τρεχουσών συναλλαγών. Οι συντάκτες υπογραμμίζουν πως χρειάζεται μια δέσμη μέτρων για να επιτευχθεί αυτός ο σκοπός, η οποία πρέπει να περιλαμβάνει τη δημοσιονομική εξυγίανση, τη βελτίωση της εξωτερικής ανταγωνιστικότητας και την εφαρμογή διαρθρωτικών μεταρρυθμίσεων, προειδοποιώντας πως δράση σε μόνο ένα μέτωπο δεν είναι αρκετή. Σύμφωνα με την έκθεση της ΕΚΤ, τα μεγάλα και παρατεινόμενα ελλείμματα τρεχουσών συναλλαγών αποτελούν αιτία ανησυχίας ιδίως όταν τίθενται ζητήματα βιωσιμότητας και κινδυνεύουν οι οικονομικές προοπτικές μιας χώρας. Αυτό αναφέρει ανάλυση της Ευρωπαϊκής Κεντρικής Τράπεζας.

Μειώθηκε η απασχόληση στο λιανικό εμπόριο

Μείωση κατά 1,8% παρουσίασε η απασχόληση στο λιανικό εμπόριο κατά το δεύτερο τρίμηνο του έτους, σε σύγκριση με το πρώτο τρίμηνο. Κι αυτό, παρά τη μικρή άνοδο που σημείωσε ο δείκτης απασχόλησης στον κλάδο κατά το δεύτερο τρίμηνο σε σχέση με την αντίστοιχη περυσινή περίοδο.

Σύμφωνα με στοιχεία της Ελληνικής Στατιστικής Αρχής, η απασχόληση στο λιανικό εμπόριο κατά το β΄ τρίμηνο του 2010 αυξήθηκε κατά 0,3% έναντι μείωσης 1,7% που σημειώθηκε κατά την αντίστοιχη σύγκριση του έτους 2009 προς το 2008. Αν δεν ληφθούν υπόψη οι απασχολούμενοι στον κλάδο των καυσίμων, τότε η απασχόληση στο λιανικό εμπόριο στο β΄ τρίμηνο παρουσίασε αύξηση κατά 0,7% έναντι μείωσης 2% που σημειώθηκε κατά την αντίστοιχη σύγκριση του έτους 2009 προς το 2008.

Η απασχόληση στο λιανικό εμπόριο στο β΄ τρίμηνο του έτους, σε σύγκριση με το πρώτο τρίμηνο, παρουσίασε μείωση κατά 1,8%, έναντι μείωσης 4,1% που σημειώθηκε κατά την αντίστοιχη σύγκριση του έτους 2009.

Η απασχόληση χωρίς τους απασχολούμενους στον κλάδο των καυσίμων, του β΄ τριμήνου 2010, σε σύγκριση με το α΄ τρίμηνο, παρουσίασε μείωση κατά 1,7% έναντι μείωσης 4,0% που σημειώθηκε κατά την αντίστοιχη σύγκριση του έτους 2009.

Απασχόληση στο λιανικό εμπόριο
Ετήσια μεταβολή, %

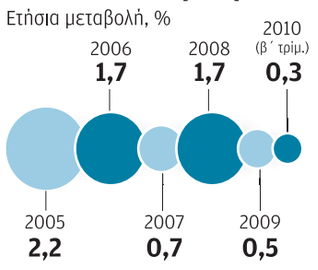

ΠΗΓΗ: ΕΛΣΤΑΤ

Ανοιχτό το ενδεχόμενο επέκτασης της στήριξης

Του **ΣΩΤΗΡΗ ΝΙΚΑ**

Με στόχο να καταστήσει σαφές ότι η Ελλάδα δεν πρόκειται να προχωρήσει σε αναδιάρθρωση του χρέους της, ολοκλήρωσε ο υπουργός Οικονομικών κ. Γ. Παπακωνσταντίνου τις παρουσιάσεις της πορείας της ελληνικής οικονομίας σε επενδυτές του Λονδίνου, του Παρισιού και της Φρανκφούρτης, που έκανε από κοινού με τα υψηλόβαθμα στελέχη της τρόικας.

Μετά, το διήμερο των κοινών road shows, ο υπουργός και οι εκπρόσωποι της τρόικας θα έχουν συνάντηση στο υπουργείο Οικονομικών για τη διαμόρφωση του προσχεδίου του προϋπολογισμού του 2011, ενώ έως την ερχόμενη Τετάρτη που θα βρίσκονται τα στελέχη της τρόικας στην Αθήνα, θα συναντηθούν και με τον υπουργό Περιφερειακής Ανάπτυξης και Ανταγωνιστικότητας, αλλά και με την υπουργό Εργασίας.

Ο Γ. Παπακωνσταντίνου ξεκαθάρισε ότι η Ελλάδα δεν πρόκειται να προχωρήσει σε αναδιάρθρωση του χρέους της

Ο υπουργός στις επαφές με τους επενδυτές διαπίστωσε μία «σταδιακή αλλαγή στάσης, πιο θετική για την Ελλάδα», καθώς όπως δήλωσε «υπάρχει μια σαφής ικανοποίηση ότι προχωράμε». Μάλιστα, η HSBC -σε όσους πελάτες της «νιώθουν γενναίοι και δεν τους ενδιαφέρει η καθημερινή αποτίμηση»- πρότεινε να επενδύσουν στα 30ετή ελληνικά ομόλογα, σημειώνοντας πως το ελληνικό μακροπρόθεσμο ομόλογο είναι ασφαλές, ενώ η χαμηλή τιμή του, η οποία είναι διαπραγματεύσιμη με έκπτωση 44%, ενσωματώνει ήδη το ενδεχόμενο ενός haircut (είδος αναδιάρθρωσης χρέους).

Παράλληλα, ο κ. Παπακωνσταντίνου συναντήθηκε και με τη Γαλλίδα ομόλογό του κ. Κριστίν Λαγκάρντ. Αμέσως μετά και ερωτηθείς σχετικά με το ζήτημα της έλευσης επενδύσεων στην Ελλάδα, ο υπουργός ανέφερε πως «υπάρχει μεγάλο γαλλικό ενδιαφέρον σε μία σειρά από πράγματα». Αν και οι δύο υπουργοί δεν συζήτησαν για συγκεκριμένα σχέδια, ο κ. Παπακωνσταντίνου σημείωσε ότι η Γαλλία συμμετέχει ενεργά «τόσο στο πρόγραμμα αναδιαρθρώσεων και αποκρατικοποιήσεων, όσο και σε ευρύτερες ξένες επενδύσεις στην Ελλάδα».

Στο επίκεντρο, όμως, των ερωτήσεων και στις τρεις ευρωπαϊκές πόλεις, βρέθηκε το ενδεχόμενο αναδιάρθρωσης του ελληνικού χρέους. Ο υπουργός απέκλειε το ενδεχόμενο αυτό κάθε φορά, υποστηρίζοντας μάλιστα ότι κάτι τέτοιο θα ήταν «καταστροφικό» και ότι θα δημιουργούσε «αλυσιδωτές επιπτώσεις σε ολόκληρη την Ευρωζώνη».

Ωστόσο, άφησε ανοικτό το ενδεχόμενο της επέκτασης της στήριξης του Διεθνούς Νομισματικού Ταμείου (ΔΝΤ) στο οποίο αναφέρθηκε και ο εκπρόσωπος του Ταμείου κ. Π. Τόμσεν, σημειώνοντας πάντως ότι «έχουμε ένα πρόγραμμα που εφαρμόζουμε» και «πιστεύουμε ότι το πρόγραμμα θα επιτρέψει την πρόσβαση στις αγορές». Παραδέχτηκε, όμως, πως τα 110 δισ. ευρώ που είναι τα δανεικά από τις χώρες της Ευρωζώνης και του ΔΝΤ, δεν επαρκούν για τη χρηματοδότηση της Ελλάδας στην περίπτωση που δεν μπορέσει η χώρα να αποκτήσει πρόσβαση στις αγορές έως το τέλος του τριετούς προγράμματος.

Σε ό,τι αφορά την επάνοδο της Ελλάδας στις αγορές, ο κ. Παπακωνσταντίνου υποστήριξε από τη Φρανκφούρτη ότι η πρόθεση είναι να επιστρέψει το 2011. Πάντως, ο υπουργός ανέφερε ότι έως ότου βελτιωθούν οι συνθήκες για την Ελλάδα, οι τράπεζες θα συνεχίζουν να εξαρτώνται από τη ρευστότητα που τους παρέχει η Ευρωπαϊκή Κεντρική Τράπεζα (ΕΚΤ), αν και τα κεφάλαιά τους είναι επαρκή. Να σημειωθεί ότι Ελληνικό το Δημόσιο δανείστηκε άλλα 270 εκατ. ευρώ από τα έντοκα γραμμάτια εξάμηνης διάρκειας που εξέδωσε την Τρίτη.

Πέραν αυτών, ο κ. Παπακωνσταντίνου υποστήριξε πως η κυβέρνηση έχει δείξει «έμπρακτη διάθεση να κυνηγήσει ανελέητα τη φοροδιαφυγή», καθώς και ότι ο στόχος της μείωσης του ελλείμματος παραμένει ίδιος. Σε ό,τι αφορά την ύφεση ο υπουργός επανέλαβε ότι δεν θα είναι μεγαλύτερη του 3% με 4% και πρόσθεσε πως τα έσοδα από τον τουρισμό φέτος έχουν μειωθεί με μονοψήφιο ποσοστό.

ΕΡΑ

Ο Έλληνας υπουργός Οικονομικών πραγματοποίησε περιοδεία σε Λονδίνο, Παρίσι και Φρανκφούρτη και παρουσίασε την πορεία της ελληνικής οικονομίας.

Μια νέα μετοχή για κάθε πέντε παλαιές με τιμή διάθεσης να ορίζεται στα 5,20 ευρώ

Εγκρίθηκε η αύξηση μετοχικού κεφαλαίου της Εθνικής Τράπεζας

Την ερχόμενη Τρίτη 21 Σεπτεμβρίου θα αποκοπεί το δικαίωμα για τη συνδυασμένη αύξηση κεφαλαίου της Εθνικής Τράπεζας, με την έκδοση μετοχών και μετατρέψιμων ομολογιών, ενώ η περίοδος άσκησης των δικαιωμάτων ξεκινά στις 27 Σεπτεμβρίου και ολοκληρώνεται στις 11 Οκτωβρίου.

Η Επιτροπή Κεφαλαιαγοράς της Ελλάδας ενέκρινε το ενημερωτικό δελτίο για την αύξηση του κεφαλαίου της τράπεζας, ενώ και το διοικητικό συμβούλιο ενέκρινε την εισαγωγή προς διαπραγμάτευση των δικαιωμάτων της αύξησης. Αναλυτικά ενέκρινε την εισαγωγή 607.041.577 δικαιωμάτων προτίμησης που θα προκύψουν από την αύξηση του μετοχικού της κεφαλαίου με καταβολή μετρητών υπέρ των παλαιών μετόχων, σε αναλογία 1 μετοχή για κάθε 5 παλαιές, με τιμή διάθεσης μετοχής 5,20 ευρώ. Επίσης, ενέκρινε την εισαγωγή 607.041.577 δικαιωμάτων προτίμησης που θα προκύψουν από την έκδοση μετατρέψιμου ομολογιακού δανείου υπέρ των παλαιών μετόχων με την έκδοση 227.640.590 μετατρέψιμων ομολογιών σε αναλογία 3 μετατρέψιμες ομολογίες για κάθε 8 παλαιές μετοχές της τράπεζας με τιμή διάθεση και μετατροπής ομολογίας τα 5,20 ευρώ.

Ημερομηνία αποκοπής των δικαιωμάτων προτίμησης ορίστηκε η 21η Σεπτεμβρίου και δικαιούχοι θα είναι οι μέτοχοι της τράπεζας που θα είναι εγγεγραμμένοι στα αρχεία του ΣΑΤ της 23ης Σεπτεμβρίου 2010. Η περίοδος άσκησης των δικαιωμάτων προτίμησης τόσο για την αύξηση του μετοχικού κεφαλαίου με καταβολή μετρητών όσο και για την έκδοση μετατρέψιμου ομολογιακού δανείου ορίζεται από 27 Σεπτεμβρίου έως 11 Οκτωβρίου 2010, ενώ η περίοδος διαπραγμάτευσης των δικαιωμάτων στο ηλεκτρονικό σύστημα συναλλαγών του Χ.Α. ξεκινά στις 27 Σεπτεμβρίου και ολοκληρώνεται στις 5 Οκτωβρίου.

Υπενθυμίζεται ότι το συνολικό ποσό της αύξησης ύψους 1,8 δισ. ευρώ (631 εκατ. ευρώ από την έκδοση μετοχών και 1,18 δισ. ευρώ από την έκδοση μετατρέψιμων ομολογιών) είναι πλήρως εξασφαλισμένο από τους αναδόχους της έκδοσης: Credit Suisse, Deutsche Bank, Goldman Sachs, Morgan Stanley και Ταχυδρομικό Ταμιευτήριο.

Για την αύξηση κεφαλαίου ο διευθύνων σύμβουλος του ομίλου κ. Απόστολος Ταμβακάκης είχε δηλώσει: «το Πρόγραμμα Κεφαλαιακής Ενίσχυσης αποτελεί ορόσημο για την ΕΤΕ καθώς ενισχύει αποφασιστικά την κεφαλαιακή της βάση, επιτρέποντας στον όμιλο να προετοιμαστεί έγκαιρα για να αντιμετωπίσει τη νέα μακροοικονομική συγκυρία, πολλαπλασιάζοντας ταυτόχρονα τις στρατηγικές επιλογές του ομίλου».

Ολοταχώς για διπλάσιες εξαγωγές

Ο πρόεδρος των ΗΠΑ επιμένει στον φιλόδοξο στόχο, καθώς ευελπιστεί ότι θα φέρει ανάκαμψη

Πρόοδο διαπιστώνει ο πρόεδρος Μπαράκ Ομπάμα σε ό,τι αφορά την επίτευξη του στόχου για διπλασιασμό των αμερικανικών εξαγωγών σε βάθος πενταετίας. Ο πρόεδρος των ΗΠΑ συγκάλεσε τα μέλη του Προεδρικού Συμβουλίου Εξαγωγών και χαρακτήρισε εφικτό τον στόχο της Εθνικής Στρατηγικής για τις Εξαγωγές (ΝΕΙ). Οπως τόνισε, «περισσότερες εξαγωγές σημαίνουν περισσότερες θέσεις εργασίας, καλές θέσεις που αμείβονται συχνά 15% περισσότερο από τον μέσο όρο». Ο Λευκός Οίκος έδωσε στη δημοσιότητα έκθεση του Υπουργικού Συμβουλίου με προτάσεις για την Προώθηση των Εξαγωγών, μεταξύ των οποίων περιλαμβάνεται η ενθάρρυνση των μικρομεσαίων επιχειρήσεων να εξάγουν και η στόχευση νέων αγορών προτεραιότητας. Η ΝΕΙ, που θεσπίσθηκε τον Μάρτιο, προτάχθηκε για πρώτη φορά από τον Αμερικανό πρόεδρο στο ετήσιο διάγγελμά του προς το έθνος, με στόχο την τόνωση της απασχόλησης και επακόλουθα της ανάπτυξης.

Επιδιώκεται η αύξησή τους κατά 14% - 15% ετησίως, ώστε να διπλασιαστούν εντός πενταετίας

Αυτή απαρτίζεται από εκπροσώπους επιχειρηματιών και εργαζομένων, οι οποίοι προσφέρουν «συμβουλές και τεχνογνωσία» για την καλύτερη προώθηση των εξαγωγών.

Από τον Λευκό Οίκο, ο πρόεδρος δήλωσε: «Παρά τους ισχυρούς αντίθετους ανέμους, ήδη είδαμε κάποια πρόοδο. Προφανώς, ξεκινώντας από χαμηλή βάση, δεδομένης της περυσινής κρίσης, οι εξαγωγές ήταν αναμενόμενο να αυξηθούν, και ήδη τις είδαμε να αυξάνονται κατά 18% από πέρυσι. Και οι εξαγωγές του κλάδου μεταποίησης έχουν αυξηθεί κατά 20%. Αυτό συμβάλλει ώστε πολλοί άνθρωποι να επιστρέψουν στην εργασία». Ο κ. Ομπάμα εκτίμησε ότι «αν αυξήσουμε τις εξαγωγές μας κατά 14% - 15% ετησίως, κάτι που είναι εφικτό, μπορούμε να εκπληρώσουμε τον στόχο μας».

Οσο για την έκθεση του υπουργικού συμβουλίου, παραθέτει τρόπους με τους οποίους η αμερικανική κυβέρνηση μπορεί να επεκτείνει τις προσπάθειες παροχής βοήθειας στις επιχειρήσεις ώστε να υπογράψουν περισσότερα συμβόλαια με ξένες κυβερνήσεις, να βρουν αγοραστές σε όλο τον κόσμο, να συμμετάσχουν σε περισσότερες εμπορικές αποστολές και εμπορικές εκθέσεις, να λάβουν μεγαλύτερη χρηματοδότηση για εξαγωγές και να μάθουν νέους τρόπους πώλησης των προϊόντων και των υπηρεσιών τους στο εξωτερικό. Κεντρικό σημείο του σχεδίου είναι η παροχή συμπληρωματικής βοήθειας στις μικρομεσαίες επιχειρήσεις, που συμβάλλουν τα μέγιστα στη δημιουργία νέων θέσεων εργασίας.

Πέραν αυτού, προτείνεται η προσέλκυση περισσότερων διεθνών αγοραστών στις εμπορικές εκθέσεις των ΗΠΑ και η ενθάρρυνση περισσότερων αμερικανικών εταιρειών να συμμετέχουν σε μεγάλες διεθνείς εμπορικές εκθέσεις. Στο πλαίσιο αυτό, για πρώτη φορά, προβλέπεται η εφαρμογή διακυβερνητικής στρατηγικής προώθησης των εξαγωγών σε έξι αγορές –Κολομβία, Ινδονησία, Σαουδική Αραβία, Νότια Αφρική, Τουρκία και Βιετνάμ– που πρόσφατα χαρακτηρίσθηκαν «επόμενες προτεραιότητες». Προτείνεται επίσης να αυξηθεί δραστικά ο αριθμός των εμπορικών αποστολών στο εξωτερικό, των οποίων θα ηγούνται ανώτατοι αξιωματούχοι των ΗΠΑ, και εκείνος των ξένων αγοραστών στη χώρα.

Παρ' όλα αυτά, η έκθεση δεν δίνει χρονοδιάγραμμα για την προώθηση συμφωνιών ελεύθερου εμπορίου με τη Νότια Κορέα, την Κολομβία και τον Παναμά, τις οποίες δεν έχει επικυρώσει το Κογκρέσο, κάτι για το οποίο ο κ. Ομπάμα δέχεται έντονες επικρίσεις. Στο θέμα αυτό, η Ευρωπαϊκή Ενωση κινείται πιο γρήγορα, καθώς επικύρωσε τη συμφωνία ελεύθερου εμπορίου με τη Νότια Κορέα.

REUTERS

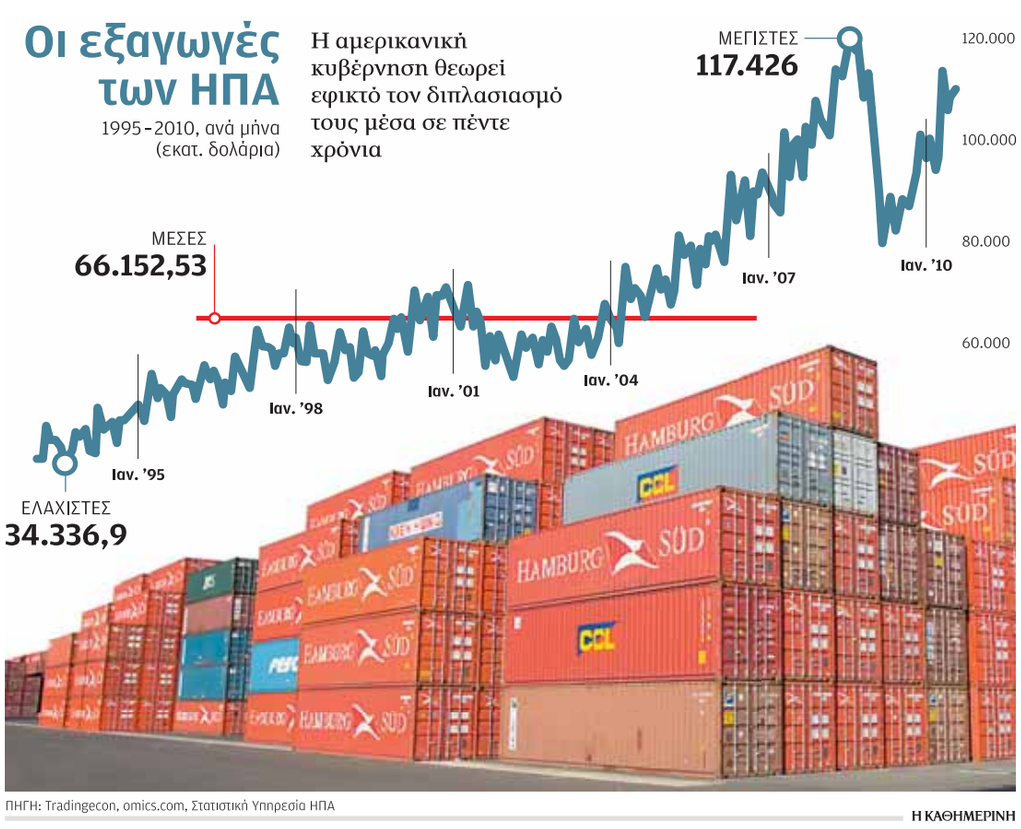

Την Παρασκευή, το πολύτιμο μέταλλο διαπραγματευόταν στα 1.281,55 δολ. η ουγγιά.

EPA

Τρία υψηλά ρεκόρ σε μία εβδομάδα για τον χρυσό

Νέο ιστορικό υψηλό σημείωσε η τιμή του χρυσού στο κλείσιμο της εβδομάδας. Το πολύτιμο μέταλλο διαπραγματευόταν στα 1.281,55 δολ. η ουγγιά, ενώ στην αγορά της Σιγκαπούρης τα προθεσμιακά συμβόλαια παράδοσης Δεκεμβρίου εκτινάχθηκαν στα 1.282,30 δολ. η ουγγιά. Σε ανοδική πορεία κινείτο και η τιμή της πλατίνας, που διαπραγματευόταν, στα 1.620,75 δολ. η ουγγιά, αλλά και το ασήμι, που έφθανε στα 20,9587 δολάρια η ουγγιά.

Προφανής αιτία της προτίμησης των επενδυτών στα παραδοσιακά θεωρούμενα ασφαλή καταφύγια των πολύτιμων μετάλλων είναι η εντεινόμενη ανησυχία για τις προοπτικές ανάπτυξης της παγκόσμιας οικονομίας. Ο μεγαλοεπενδυτής Τζορτζ Σόρος επανέλαβε στις αρχές της εβδομάδας παλαιότερη προειδοποίησή του πως ο χρυσός αποτελεί την «υπέρτατη φούσκα», εφιστώντας την προσοχή στο ότι η συνεχιζόμενη άνοδος της τιμής του δεν τον καθιστά ασφαλή επένδυση. Οπως τόνισε, «η άνοδος του χρυσού μπορεί να συνεχισθεί, αλλά δεν θα διαρκέσει για πάντα».

Οι επενδυτές, πάντως, προσπαθούν να περιφρουρήσουν τον πλούτο τους έναντι ενδεχόμενης υποτίμησης του δολαρίου και επιβράδυνσης της ανάπτυξης στις ΗΠΑ. Ορισμένοι στρέφονται στο πολύτιμο μέταλλο, φοβούμενοι πως οι δημόσιες δαπάνες που στοχεύουν στην τόνωση της οικονομίας και η παρατεταμένα αναπτυξιακή νομισματική πολιτική θα οδηγήσουν αναπόφευκτα σε άνοδο του πληθωρισμού. Ετσι, ο χρυσός συνεχίζει για 10ο συναπτό έτος την άνοδό του, καθώς οι κεντρικές τράπεζες διατηρούν χαμηλά τα επιτόκια, ενώ οι κυβερνήσεις δαπανούν τρισ. δολάρια σε μια προσπάθεια να τονώσουν την παραπαίουσα οικονομική ανάπτυξη.

BLOOMBERG, REUTERS, AFP

Η Ισπανία κέρδισε το στοίχημα των αγορών αντλώντας 4 δισ. ευρώ

Η δημοπρασία υπερκαλύφθηκε δύο φορές με χαμηλότερα επιτόκια από εκείνα του προηγούμενου δανεισμού

Η Ισπανία άντλησε 4 δισ. ευρώ σε δημοπρασία δεκαετών και 31ετών ομολόγων του Δημοσίου της, που υπερκαλύφθηκε δύο φορές, και μάλιστα με χαμηλότερα επιτόκια από εκείνα του προηγούμενου δανεισμού της. Αντλησε 1,28 δισ. ευρώ από την πώληση 31ετών ομολόγων με μέση απόδοση 5,077%, ενώ η απόδοση των αντίστοιχων ομολόγων στην προηγούμενη δημοπρασία, στις 17 Ιουνίου, ήταν 5,908%. Αντλησε, επίσης, 2,72 δισ. ευρώ από την πώληση δεκαετών ομολόγων με μέση απόδοση 4,144%, ενώ η προηγούμενη δημοπρασία στις 6 Ιουλίου ήταν με επιτόκια 4,83%. Σε ό,τι αφορά την υπερκάλυψη της έκδοσης, ήταν 2,1 φορές για τα 31ετή ομόλογα και 2,32 φορές για τα δεκαετή ομόλογα.

Η επιτυχής έκδοση ισπανικών ομολόγων, που αναλυτές χαρακτήρισαν μια ακόμη ένδειξη της ανανεωμένης εμπιστοσύνης των επενδυτών στην ισπανική οικονομία, έδωσε νέα ώθηση στο ευρώ, το οποίο έφθασε μέχρι τα 1,3079 δολάρια. Σημαντικότερη εξέλιξη στη χθεσινή δημοπρασία ήταν, όμως, η υποχώρηση που σημείωσαν αμέσως μετά τη δημοπρασία τα spreads ανάμεσα στα ομόλογα του ισπανικού Δημοσίου και εκείνα του γερμανικού Δημοσίου, στις 173,3 μονάδες βάσης από τις 175,7 μονάδες βάσης στις οποίες έφθαναν την Τετάρτη. Η μείωση των spreads, που σημειωτέον είχαν φθάσει στις 278 μονάδες βάσης στα μέσα Ιουνίου, όταν κυρίαρχο θέμα στις αγορές ήταν η δημοσιονομική κρίση της Ελλάδας, αποτελεί τον κυριότερο δείκτη εμπιστοσύνης των αγορών στην Ισπανία.

Την εμπιστοσύνη των επενδυτών στην ισπανική οικονομία έχει, άλλωστε, ενισχύσει από τον Αύγουστο το γεγονός ότι οι τράπεζες της χώρας, που αντιμετώπιζαν μεγάλη πίεση στις χρηματαγορές στις αρχές του έτους, μείωσαν τον δανεισμό τους από την Ευρωπαϊκή Κεντρική Τράπεζα. Σύμφωνα με στοιχεία της ΕΚΤ, ο δανεισμός των ισπανικών τραπεζών σημείωσε τον περασμένο μήνα πτώση 15,7% σε σύγκριση με τον αντίστοιχο του Ιουλίου, καταγράφοντας την πρώτη πτώση του από τον Απρίλιο. Είχαν προηγηθεί τα αποτελέσματα των τεστ κοπώσεως των ευρωπαϊκών τραπεζών που έδειξαν πως ο τραπεζικός τομέας της Ισπανίας είναι αρκετά υγιής, καθώς οι οκτώ μεγάλες ισπανικές τράπεζες πέρασαν επιτυχώς τα τεστ και απέτυχαν μόνον περιφερειακά ταμιευτήρια.

Η μείωση των spreads, που είχαν φθάσει μέχρι τις 278 μονάδες βάσης στα μέσα Ιουνίου, αποτελεί τον κυριότερο δείκτη επιστροφής της εμπιστοσύνης των αγορών στην Ισπανία

Ο λόγος που η Ισπανία βρέθηκε στο στόχαστρο των αγορών είναι το δημοσιονομικό της έλλειμμα που εκτινάχθηκε πέρυσι στο 11,2% του ισπανικού ΑΕΠ, ενσπείροντας ανησυχία για ενδεχόμενη προσφυγή της στον μηχανισμό στήριξης της Ευρωπαϊκής Ενωσης. Το κλίμα άλλαξε, όμως, από τη στιγμή που η κυβέρνηση Θαπατέρο εφάρμοσε τις πλέον εκτεταμένες περικοπές δαπανών που έχουν υιοθετηθεί στη χώρα μετά την επιστροφή της στη δημοκρατία το 1975. Το πρόγραμμα λιτότητας, που προβλέπει μειώσεις στους μισθούς των δημοσίων υπαλλήλων, αυξήσεις στον ΦΠΑ και πάγωμα των συντάξεων, στοχεύει στη μείωση του δημοσιονομικού ελλείμματος στο 6% του ΑΕΠ μέσα στο επόμενο έτος και στο όριο του 3% που προβλέπει το Σύμφωνο Σταθερότητας μέσα στο 2013. Οι περικοπές έχουν προκαλέσει την έντονη αντίδραση των εργατικών συνδικάτων της χώρας που έχουν εξαγγείλει γενική απεργία για τις 29 Σεπτεμβρίου, την πρώτη γενική απεργία από το 2004, οπότε ανέλαβε πρωθυπουργός ο κ. Θαπατέρο.

AFP

Ο λόγος που η Ισπανία βρέθηκε στο στόχαστρο των αγορών είναι το δημοσιονομικό της έλλειμμα, που εκτινάχθηκε πέρυσι στο 11,2% του ΑΕΠ. Το κλίμα άλλαξε, όμως, από τη στιγμή που η κυβέρνηση του Χοσέ Λουίς Ροντρίγκεθ Θαπατέρο εφάρμοσε τις πλέον εκτεταμένες περικοπές δαπανών που έχουν υιοθετηθεί στη χώρα μετά την επιστροφή της στη δημοκρατία, το 1975.

EPA

Ανάπτυξη 2,5% βλέπει η γερμανική κυβέρνηση

Ο Γερμανός υπουργός Οικονομίας, Ράινερ Μπρίντερλε, δήλωσε ενώπιον της Κάτω Βουλής του γερμανικού κοινοβουλίου πως η γερμανική οικονομία θα σημειώσει φέτος ανάπτυξη τουλάχιστον 2,5%, δηλαδή ρυθμό αύξησης του ΑΕΠ σαφώς υψηλότερο από τις προηγούμενες προβλέψεις του. Ως τώρα, η επίσημη πρόβλεψη της γερμανικής κυβέρνησης μιλούσε για ανάπτυξη 1,4%. Τον Αύγουστο, ωστόσο, η κεντρική τράπεζα της χώρας αναθεώρησε προς τα πάνω τη δική της πρόβλεψη, στο «περίπου 3,0%», ενώ η προηγούμενη εκτίμησή της ήταν 1,9%. Το β΄ τρίμηνο η μεγαλύτερη ευρωπαϊκή οικονομία σημείωσε ανάπτυξη 2,2%, τον υψηλότερο ρυθμό μετά την επανένωση των Γερμανιών το 1990. Ο λόγος είναι η ενίσχυση της εγχώριας κατανάλωσης, αλλά προπαντός η αύξηση των εξαγωγών, που αποτελούν τη βάση της γερμανικής οικονομίας.

Σύμφωνα μάλιστα με ρεπορτάζ που δημοσίευσε η εφημερίδα Neue Osnabruecker Zeitung στις αρχές Σεπτεμβρίου, τον Οκτώβριο η κυβέρνηση θα αναθεωρήσει προς τα πάνω την πρόβλεψή της για ανάπτυξη το τρέχον έτος στο ακόμη υψηλότερο 3%. Αναμένεται επίσης να ανακοινώσει μείωση της πρόβλεψης για τον αριθμό των ανέργων σε κάτω από τα 3 εκατ. άτομα.

Η μάχη για την καταπολέμηση της πείνας θα συναντήσει επιπλέον εμπόδια αν συνεχίσουν να αυξάνονται οι τιμές των τροφίμων.

EPA

Οικονομική απειλή από τις αυξήσεις στα τρόφιμα

Ενενήντα οκτώ εκατομμύρια λιγότερους πεινασμένους από το 2009 μετράει φέτος η Οργάνωση Τροφίμων και Γεωργίας (FAO) του ΟΗΕ. Ο συνολικός αριθμός των υποσιτισμένων, στα 925 εκατομμύρια άτομα, είναι χαμηλότερος από το περυσινό ρεκόρ των 1,023 δισεκατομμυρίων, παρά την εκτίναξη των τιμών βασικών ειδών διατροφής σε πολλές αναπτυσσόμενες χώρες.

Τα στοιχεία έδωσε στη δημοσιότητα η FAO εν όψει της τριήμερης συνόδου κορυφής της Νέας Υόρκης για τους Αναπτυξιακούς Στόχους της Χιλιετίας (MDG), που ξεκινάει αύριο, Δευτέρα. Ο γενικός διευθυντής της FAO, Ζακ Ντιουφ, επιχείρησε να καθησυχάσει τους φόβους ότι επίκειται επανάληψη της επισιτιστικής κρίσης των ετών 2007 - 08, επικαλούμενος «επαρκή αποθέματα και προοπτικές για την παραγωγή».

Σύμφωνα με τον αξιωματούχο, οι παράγοντες αυτοί δημιουργούν τις προϋποθέσεις για ομαλότερη αντιμετώπιση των δυσμενών συνθηκών που δημιούργησαν οι καταστροφικές πλημμύρες στο Πακιστάν, η σφοδρή ξηρασία και οι πυρκαγιές στη Ρωσία το καλοκαίρι. Ηδη έχουν εντοπισθεί προβλήματα στην προσφορά και την αύξηση των τιμών σε βασικά διατροφικά είδη, με χαρακτηριστικό παράδειγμα την άνοδο κατά 30% στην τιμή του ψωμιού στη Μοζαμβίκη, που πυροδότησε λαϊκή εξέγερση, με αποτέλεσμα τον θάνατο 13 ατόμων. Ωστόσο, η FAO παραδέχεται ότι η μάχη για την καταπολέμηση της πείνας θα συναντήσει επιπλέον εμπόδια αν συνεχίσουν να αυξάνονται οι τιμές των τροφίμων.

Η ξηρασία στη Ρωσία ήταν η αφορμή για ένα ράλι στις τιμές των σιτηρών, το οποίο τώρα αναμένεται να επεκταθεί και στο κρέας και τα γαλακτοκομικά, όσο οι παραγωγοί θα περνούν το κόστος των ζωοτροφών στους καταναλωτές. Οι τιμές των σιτηρών εκτινάχθηκαν στα υψηλά διετίας τον Αύγουστο, ενώ κάτι αντίστοιχο συνέβη αυτήν την εβδομάδα σε εκείνες του αραβόσιτου, λόγω των φόβων ότι η παραγωγή στις ΗΠΑ θα είναι μικρότερη της αναμενομένης. Αναλόγως κινείται η ζάχαρη.

Ισως, ωστόσο, η επαλήθευση των εκτιμήσεων περί επάρκειας της προσφοράς να δώσει τέλος στο ράλι των τιμών. Αυτό εικάζεται ότι μπορεί να συμβεί στην περίπτωση του καφέ, με την προοπτική της ενισχυμένης σοδειάς να πείθει τους μεγάλους επενδυτές να σταματήσουν να στοιχηματίζουν σε περαιτέρω άνοδο της τιμής. Σύμφωνα με εκτιμήσεις, η προσφορά της ποικιλίας αράμπικα θα ξεπεράσει τη ζήτηση κατά 6,67 εκατ. σάκους των 60 κιλών ώς τον Σεπτέμβριο του 2011, ποσότητα που είναι η υψηλότερη της 9ετίας και υπερεξαπλάσια του προσδοκώμενου για φέτος πλεονάσματος.

ΣΟΦΙΑ ΣΚΟΥΛΙΚΑΡΗ

Στο ΙΚΕΑ των σούπερ μάρκετ στοχεύει να εξελιχθεί η Carrefour

Η αλυσίδα Carrefour στοχεύει να εξελιχθεί στο ΙΚΕΑ των σούπερ μάρκετ, προσφέροντας πλέον στους καταναλωτές όχι τα προϊόντα άλλων εταιρειών αλλά μόνο εκείνα της δικής της ετικέτας. Η νέα στρατηγική της Carrefour υπόσχεται μάλιστα τις χαμηλότερες τιμές της αγοράς. Ο διευθύνων σύμβουλος του δεύτερου μεγαλύτερου ομίλου στον κόσμο μετά τη Wal-Mart, Λαρς Ολοφσον, δήλωσε πως στο επίκεντρο της νέας στρατηγικής θα βρίσκονται οι τιμές, οι οποίες θα είναι ελκυστικότερες σε σχέση με αυτές ανταγωνιστικών προϊόντων. Σε συνέντευξη που έδωσε ο 58χρονος Σουηδός στην αμερικανική εφημερίδα Wall Street Journal, δήλωσε ότι «αυτό που έχει σημασία είναι η εικόνα του ομίλου με γνώμονα τις τιμές». Η Carrefour έχει ήδη μειώσει τις τιμές στα προϊόντα της και αύξησε τις προσφορές, με αποτέλεσμα να έχουν υποχωρήσει τα περυσινά λειτουργικά κέρδη κατά 629 εκατ. δολάρια, χωρίς όμως να ενισχυθούν οι πωλήσεις, που υποχώρησαν 2,7%.

Ωστόσο, ο νέος επικεφαλής της Carrefour -ανέλαβε καθήκοντα διευθύνοντος συμβούλου στις αρχές του 2009 μετά μακρά σταδιοδρομία στη Nestle- προσβλέπει σε μια αύξηση του τζίρου λόγω μιας αύξησης των πωλήσεων ικανής να αντισταθμίσει την απώλεια λειτουργικών εσόδων λόγω της πτώσης των τιμών. Μάλιστα, το χρονοδιάγραμμά του για να το επιτύχει αγγίζει την τριετία, ευελπιστώντας να ανακτήσει το μερίδιο που έχει χάσει η Carrefour σε βασικές αγορές διεθνώς, καθ' όλη τη διάρκεια της τελευταίας 5ετίας. Φέτος, η νέα διοίκηση αποφάσισε την πώληση δραστηριοτήτων στη Μαλαισία, την Ταϊλάνδη και τη Σιγκαπούρη, όπου ανταγωνιστές είχαν καταλάβει τις κορυφαίες θέσεις στην αγορά των σούπερ μάρκετ. Απαντώντας σε ανησυχίες για τον κίνδυνο που εμπεριέχει η αποχώρηση από αυτές τις αγορές, ο κ. Ολοφσον υπογράμμισε ότι προβλέπεται πως θα εξοικονομηθούν πάνω από 1 δισ. ευρώ από το 2009 μέχρι τα τέλη του 2010.

«Αυτό που έχει σημασία είναι η εικόνα του ομίλου με γνώμονα τις τιμές», δήλωσε ο 58χρονος επικεφαλής της Carrefour, Λαρς Ολοφσον.

EPA

Πώς και γιατί «πέρασε» στην ιστορία

Ακόμη και σήμερα, τα ακριβοπληρωμένα στελέχη της Lehman επιμένουν ότι δεν στηρίχθηκε από την κυβέρνηση όπως θα έπρεπε

Της **ΖΩΡΖΕΤ ΖΟΛΩΤΑ**

Η κατάρρευση της Lehman Brothers αποτέλεσε κομβικό σημείο για την επιδείνωση της χρηματοπιστωτικής κρίσης, αλλά και της βίαιης διόρθωσης που συντελείται μέχρι σήμερα στην παγκόσμια οικονομία. Με περιουσιακά στοιχεία 639 δισ. δολαρίων και χρέη 916 δισ. δολαρίων, η τέταρτη μεγαλύτερη επενδυτική τράπεζα της Γουόλ Στριτ υπέβαλε τη Δευτέρα 15 Σεπτεμβρίου 2008 αίτηση προστασίας από τους πιστωτές της. Τον επόμενο μήνα επρόκειτο να διαγραφούν 10 τρισ. δολάρια από την κεφαλαιοποίηση των διεθνών χρηματιστηρίων. Κάτω από το βάρος υπέρογκων απωλειών, οι ισχυρότερες τράπεζες της Γουόλ Στριτ άρχισαν, η μία μετά την άλλη, να γκρεμίζονται σαν χάρτινοι πύργοι. Αλλά για μια επενδυτική εταιρεία που επιβίωσε της Μεγάλης Υφεσης του '30, δύο παγκοσμίων πολέμων και της κρίσης χρέους της Ρωσίας, ο επίλογος της Lehman δεν ήταν αντάξιος της πορείας της.

Φέτος, στις αρχές Σεπτεμβρίου, ο πρώην διευθύνων σύμβουλος, Ρίτσαρντ Φαλντ, επανέλαβε ένα παλαιό παράπονό του σε κατάθεση που έδωσε ενώπιον ειδικής επιτροπής του Κογκρέσου για την εξιχνίαση των αιτιων της κρίσης. «Μόνο στη Lehman δεν δόθηκε στήριξη. Εάν είχε την ίδια μεταχείριση με τους ανταγωνιστές της, τότε θα είχε ενορχηστρωθεί μια ελεγχόμενη πτώχευση ή εξαγορά από ισχυρότερη εταιρεία». Είχε τοποθετηθεί αναλόγως αμέσως μετά την κατάρρευση της Lehman, όταν είχε αποπειραθεί να δικαιολογήσει αποδοχές 484 εκατ. δολαρίων από το 2000 μέχρι τον Σεπτέμβριο του 2008, δηλώνοντας ότι «αισθάνεται φρικτά» για την κατάληξη της εταιρείας. Μέχρι τότε κανένας από τους 26.000 υπαλλήλους της εταιρείας δεν είχε την παραμικρή υποψία για την τύχη τους.

Η απόφαση ήταν πολιτική. Κανένας δεν ήθελε να δώσει πνοή σε μια τράπεζα που θα κατέρρεε έτσι κι αλλιώς, χωρίς μάλιστα να βλάψει άμεσα τον μέσο Αμερικανό

Οπως έγραψε ο Τζέιμς Στέρνγκολντ του ειδησεογραφικού πρακτορείου Bloomberg, ο Φαλντ είναι ένα από τα πρόσωπα που απεικόνισαν την απληστία της Γουόλ Στριτ. Η στρατηγική που ακολούθησε αντανακλά την υπεροψία με την οποία η Γουόλ Στριτ αντιμετώπισε τη σκανδαλώδη χορήγηση στεγαστικών δανείων σε εκατομμύρια Αμερικανούς. Καταδεικνύει, επίσης, με τον πιο περίτρανο τρόπο την οργιώδη εκμετάλλευση της περιθωριακής αγοράς ομολόγων στεγαστικών δανείων και των συνακόλουθων πιστωτικών παραγώγων. Τελικά, εξακριβώθηκε ότι όλοι είχαν πλήρη άγνοια για τις επιπτώσεις της. Το 2000, τα στεγαστικά δάνεια «χαμηλής φερεγγυότητας» ανέρχονταν σε 130 δισ. δολάρια, από τα οποία 55 δισ. μετατράπηκαν σε ομόλογα. Το 2005, τα δάνεια κορυφώθηκαν στα 625 δισ. δολάρια, από τα οποία τα 507 δισ. δολάρια έγιναν ομόλογα.

Οι επενδύσεις της Lehman στον αμερικανικό κλάδο στεγαστικής πίστης, μέσα από μια σειρά εξαγορών που πραγματοποιήθηκαν το 2003–04, συνέθεσαν μια πλασματική εικόνα ισχυρής κερδοφορίας. Την επόμενη διετία, τα κέρδη από τον κλάδο σημείωσαν άνοδο 54%, με την εταιρεία να τιτλοποιεί στεγαστικά δάνεια 146 δισ. δολαρίων σε ομόλογα το 2006, μια άνοδο 10% σε σχέση με έναν χρόνο πριν. Το 2007, τα συνολικά κέρδη της εκτοξεύθηκαν στο ρεκόρ των 4,2 δισ. δολαρίων, με έσοδα 19,3 δισ. δολάρια. Τον Φεβρουάριο του 2007, η κεφαλαιοποίηση της Lehman πλησίασε τα 60 δισ. δολάρια. Σε αυτήν την παραζάλη υπεραποδόσεων, τόσο η διοίκηση της Lehman όσο και οι υπόλοιποι στη Γουόλ Στριτ επέλεξαν να αγνοήσουν σημάδια που προειδοποιούσαν ότι θα ανατραπεί άμεσα και ταχύτατα η κατάσταση.

Από το πρώτο τρίμηνο του 2007, οι επισφάλειες στεγαστικών δανείων αναρριχήθηκαν στο υψηλό επταετίας, προκαλώντας ζημίες στο ενεργητικό της Lehman και άλλων εταιρειών. Τον Μάρτιο του 2007, η τιμή της μετοχής υποχώρησε στο χαμηλότερο επίπεδο πενταετίας. Τον Ιούνιο του 2008, η εταιρεία ανακοίνωσε τις πρώτες τριμηνιαίες ζημίες, ύψους 2,8 δισ. δολαρίων. Ηταν το απότομο ξύπνημα στην πραγματικότητα. Η προσπάθεια αποδέσμευσής της από την αγορά ακινήτων θεωρήθηκε ετεροχρονισμένη κίνηση, με την Korean Development Bank να αποσύρεται τον Σεπτέμβριο του 2008 από διαπραγματεύσεις για την αγορά μεριδίου στην εταιρεία.

Την εβδομάδα που έληξε στις 11 Σεπτεμβρίου, το διαθέσιμο ρευστό της Lehman είχε συρρικνωθεί στο ένα δισ. δολάρια. Την ημέρα που κήρυξε πτώχευση, η τιμή της μετοχής της είχε υποχωρήσει 92% από το προηγούμενο κλείσιμο. Η Lehman είχε πλέον περάσει στην ιστορία.

Δεν υπήρχε κανείς που να ήθελε να την αγοράσει...

Λίγες ημέρες πριν από την επέτειο δύο χρόνων από την κατάρρευση της Lehman Brothers, το ερώτημα συνεχίζει να ταλανίζει: μπορούσε η αμερικανική κυβέρνηση να τη έχει σώσει και δεν το έπραξε; Οι απαντήσεις είναι πολλές, και οι αιτιολογήσεις ποικίλλουν. Σύμφωνα με τον Ντάνιελ Ιντιβίλιο, οικονομικό συντάκτη του αμερικανικού περιοδικού The Atlantic, οι λόγοι της πτώχευσης μπορούν να συνοψισθούν στους εξής:

• Δεν υπήρχε αγοραστής.

Ηταν το πρώτο και σοβαρότερο πρόβλημα, όπως αποδεικνύεται από τα γεγονότα. Αλλα ιδρύματα –Bear Stearns, Merrill Lynch, Washington Mutual, Wachovia– μπορεί να αντιμετώπισαν παρόμοια κατάσταση, όμως δεν χρειάστηκε να κηρύξουν πτώχευση, γιατί βρήκαν αγοραστή. Στην περίπτωση της Lehman, η ενδιαφερόμενη Bank of America προτίμησε τελικώς τη Merrill Lynch. Και η Barclays υπέκυψε στη σθεναρή αντίδραση των βρετανικών ρυθμιστικών αρχών.

• Ο ισολογισμός της ήταν άθλιος.

Ελλείψει αγοραστή, επόμενη εναλλακτική λύση ήταν να παρέμβει η κεντρική τράπεζα των ΗΠΑ, παρέχοντάς της δάνειο εκτάκτου ανάγκης. Η Fed αποφάσισε να μην το κάνει, γιατί δεν πίστευε ότι η Lehman διέθετε τις απαραίτητες εγγυήσεις για να στηρίξει τέτοια δανειοδότηση. Στο σημείο αυτό είναι που υπεισέρχεται το στοιχείο της υποκειμενικότητας: Η Fed θα μπορούσε στην πράξη να παράσχει δάνειο. Ωστόσο, οι υπολογισμοί την απέτρεψαν από μια τέτοια ενέργεια, δείχνοντας πως θα υφίστατο σοβαρή ζημία επιχειρώντας να δώσει νέα πνοή σε μια τράπεζα που προφανώς θα κατέρρεε έτσι κι αλλιώς στο τέλος.

• Δεν υπήρχε πολιτική συναίνεση.

Η απόφαση αυτή δεν ήταν πολιτικά επιθυμητή. Το κοινό είχε ήδη αρχίσει να εξοργίζεται με τον χρηματοπιστωτικό κλάδο. Η προοπτική παρέμβασης, είτε από τη Fed είτε από το υπουργείο Οικονομικών, για να σωθεί μια εταιρεία όπως η Lehman, επιβαρύνοντας τους φορολογούμενους με ζημίες δισεκατομμυρίων δολαρίων, δεν ήταν η πολιτικά ορθότερη. Σε άλλες περιπτώσεις, οι ζημίες υπολογίσθηκε ότι ήταν μικρότερες, με αποτέλεσμα να βρεθεί πρόθυμος αγοραστής.

Η άνοδος και η πτώση

Η Lehman Brothers κατέθεσε τη Δευτέρα 15 Σεπτεμβρίου 2008 αίτηση για τη μεγαλύτερη πτώχευση στην ιστορία των ΗΠΑ, επισκιάζοντας τη χρεοκοπία της WorldCom το 2002.

Η ιστορία της Lehman Brothers

Από το κατάστημα στην Αλαμπάμα στην τέταρτη μεγαλύτερη επενδυτική τράπεζα των ΗΠΑ και την αίτηση πτώχευσης.

1844
Ο Γερμανός μετανάστης Χένρι Λίμαν ανοίγει ένα κατάστημα γενικού εμπορίου στο Μοντγκόμερι της Αλαμπάμα.

Δεκαετία 1850
Τα αδέλφια Λίμαν δέχονται βαμβάκι ως πληρωμή από τους αγρότες.

Δεκαετία 1860
Μετά τον αμερικανικό εμφύλιο πόλεμο η Lehman Brothers μετακομίζει στη Νέα Υόρκη.

1887
Η εταιρεία γίνεται μέλος του χρηματιστηρίου της Νέας Υόρκης.

1984-1994
Εξαγοράζεται από την American Express.

1994
Δημόσια προσφορά μετοχών στο χρηματιστήριο της Νέας Υόρκης. Ο Ρίτσαλντ Φαλντ αναλαμβάνει διευθύνων σύμβουλος.

Σεπτέμβριος 2008
Η τιμή της μετοχής της Lehman καταγράφει καθοδική πορεία 97% από την αρχή του έτους. Με περισσότερα από 45 δισ. δολάρια σε υποθήκες και εγγυημένα ομόλογα η Lehman αποτιμάται μόλις 3 δισ. δολάρια, σε σχέση με 36 δισ. την προηγούμενη χρονιά.

Η πτώση στις παγκόσμιες αγορές από την ανακοίνωση της πτώχευσης

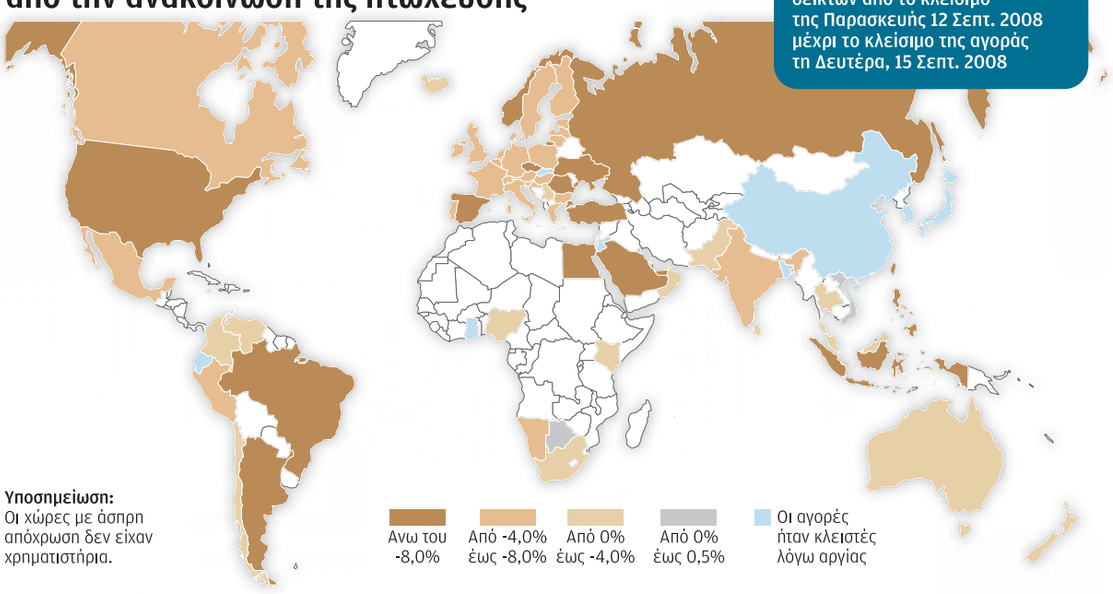

Η μεγαλύτερη πτώχευση στην ιστορία των ΗΠΑ

	Ενεργητικό (δισ. δολάρια)	Ημερομηνία*
LEHMAN BROTHERS	**639**	15 Σεπτ. 2008
WorldCom	103,9	21 Ιουλ. 2002
Enron	63,4	2 Δεκ. 2001
Conseco	61,4	18 Δεκ. 2002
Texaco	35,9	12 Απρ. 1987
Financial Corp. of America	33,9	9 Σεπτ. 1988
Refco	33,3	17 Οκτ. 2005
IndyMac Bancorp	32,7	31 Ιουλ. 2008
Global Grossing	30,2	28 Ιαν. 2002
Calpine	27,2	20 Δεκ. 2005

* Υποβολή αίτησης για πτώχευση

ΠΗΓΕΣ: bancruptcydata.com, Bloomberg, Graphic News

Τα ασφάλιστρα κινδύνου των κορυφαίων πέντε επενδυτικών τραπεζών υπήρξαν σχετικά σταθερά κατά τη διάρκεια των τριών μηνών έως την κατάρρευση της Lehman.

Σημείωση: Μία μονάδα βάσης σε ένα συμβόλαιο ασφάλισης κινδύνου, το οποίο προστατεύει χρέη ύψους 10 εκατ. δολαρίων από το ενδεχόμενο αθέτησης πληρωμών για πέντε χρόνια, αντιστοιχεί σε 1.000 δολάρια ανά έτος.

Χωρίς προειδοποίηση

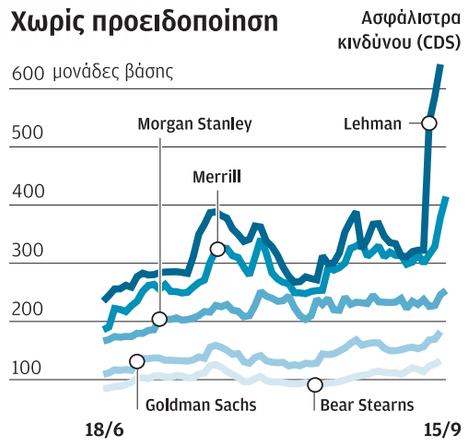

Η ΚΑΘΗΜΕΡΙΝΗ

Η απάντηση βρίσκεται στο μακρινό παρελθόν

«Η αρπαγή και η απληστία μπορούν να συνεχιστούν μόνο ώς ένα σημείο. Κάποια στιγμή θα έλθει η κατάρρευση». Τα λόγια αυτά έρχονται από το παρελθόν. Ανήκουν στον Χέρμπερτ Λίμαν (1868-1963), κυβερνήτη της Νέας Υόρκης και γερουσιαστή των Δημοκρατικών στις ΗΠΑ. Και με αυτά ανοίγει το βιβλίο του «The Last of the Imperious Rich: Lehman Brothers, 1844-2008» (Portfolio-Penguin) ο Πίτερ Τσάπμαν, δημοσιογράφος των Financial Times.

Ο κ. Τσάπμαν πιστεύει πως το παρελθόν εξηγεί τα πάντα. Και αυτό το παρελθόν αφηγείται στο βιβλίο, για να ανακαλύψει τους σπόρους της καταστροφής της Lehman Brothers. Οπως φαίνεται, τους ανακαλύπτει πρώτα απ' όλα στο πρόσωπο του Χένρι Λίμαν, που έφθασε με πλοίο στη Νέα Υόρκη πριν από τον αμερικανικό εμφύλιο, έχοντας δραπετεύσει από μια Γερμανία συνώνυμη της πολιτικής καταπίεσης και του αντισημιτισμού, συνοδευόμενος στη συνέχεια από τα μικρότερα αδέλφια του, Εμάνουελ και Μάγερ.

Αρχικά, τα τρία αδέλφια δεν έμειναν στη Νέα Υόρκη. Κατηφόρισαν προς την αγροτική Αλαμπάμα, ζητώντας να επωφεληθούν από το εμπόριο βαμβακιού, που ανθούσε στον αμερικανικό Νότο χάρις στα φθηνά χέρια των σκλάβων. Οι φραγμοί της γλώσσας και της θρησκείας δεν στάθηκαν εμπόδιο και τα αδέλφια δεν άργησαν να γίνουν επιτυχημένοι έμποροι εξοπλισμού και σύμβουλοι των βαμβακοκαλλιεργητών. Οταν το 1855 ο Χένρι πέθανε από κίτρινο πυρετό, οι άλλοι αποφάσισαν να κινηθούν βόρεια. Ως τη Γουόλ Στριτ, τελικά, περνώντας από έναν εμφύλιο που άλλαξε τη φυσιογνωμία της χώρας. Και με μια πορεία που έκανε το όνομά τους πασίγνωστο, όχι μόνο στη Νέα Υόρκη, αλλά παντού.

Ο κ. Τσάπμαν απαριθμεί τους λοιπούς Λίμαν, μεταξύ των οποίων ο προαναφερθείς Χέρμπερτ, αλλά και ο Ρόμπερτ, ο φιλότεχνος επικεφαλής της καθιερωμένης, στις μέρες του, εταιρείας της Γουόλ Στριτ. Αντιπαραβάλλει την ακεραιότητα των ιδρυτών με τις ηθικά αμφισβητήσιμες πρακτικές των μετέπειτα. Και σχολιάζει: «Η Lehman πέθανε όταν, περισσότερα από 150 χρόνια μετά, μια άλλοτε υπερήφανη εταιρεία συνελήφθη να πουλάει σκουπίδια στον κόσμο».

Τα ηλεκτρονικά μηνύματα αποκαλύπτουν τι συνέβη τις τελευταίες 72 ώρες της Lehman

Του **ANDREW ROSS SORKIN**

Η περασμένη Τρίτη ήταν η δεύτερη επέτειος από την κατάρρευση της Lehman Brothers και τον πανικό που ακολούθησε και προκάλεσε τη βαθύτερη ύφεση μετά τη Μεγάλη Υφεση. Δύο χρόνια μετά, όμως, παραμένει το μυστήριο σχετικά με τη μοιραία εβδομάδα πριν από την πτώση της Lehman. Προ ημερών, στις ακροάσεις της επιτροπής για τη χρηματοπιστωτική κρίση, εξετάσθηκαν δύο εναλλακτικές εκδοχές των γεγονότων των τελευταίων 72 ωρών στη ζωή της Lehman: ότι η κυβέρνηση δεν είχε τη νομική «εξουσία» να διασώσει την εταιρεία ή, πιο συνωμοσιολογικά, ότι επιδιώχθηκε η πτώση της επειδή δεν ήταν πολιτικά επιτρεπτή η διάσωσή της. Ενας ορυμαγδός από ηλεκτρονικά μηνύματα που δόθηκαν στη δημοσιότητα ίσως μας δώσει μια απάντηση – η οποία είναι ελαφρώς διαφορετική από την εκδοχή που θα ήθελε να πιστέψουμε η κυβέρνηση. Οι τότε ηγέτες μας, Μπεν Μπερνάνκι, Τίμοθι Γκάιτνερ και Χένρι Πόλσον, επιμένουν πως δεν είχαν νομικώς το δικαίωμα να διασώσουν τη Lehman, όπως έκαναν για την Bear Stearns και την American International Group. Ισως να ήταν αλήθεια, αλλά τα έγγραφα καταδεικνύουν πως η απόφασή τους δεν ήταν μόνον νομικό ζήτημα, αλλά ελήφθη εν μέσω θερμού πολιτικού κλίματος.

Τα ηλεκτρονικά μηνύματα τα λένε όλα: ο Τζιμ Γουίλκινσον, προσωπάρχης του υπουργού Οικονομικών Χένρι Πόλσον, έγραψε το πρωί της Κυριακής, 14 Σεπτεμβρίου 2008, ημέρα κατάρρευσης της Lehman: «Δεν υπάρχει πιθανότητα να έρθουν κρατικά χρήματα... η κυβέρνηση τάσσεται σύσσωμη κατά της χορήγησης χρημάτων». Ο Κέβιν Γουόρς, εκ των διοικητών της Federal Reserve, έγραψε το βράδυ της Παρασκευής, 12 Σεπτεμβρίου 2008, σε συνάδελφό του: «Ελπίζω πως δεν προστατεύουμε τίποτε». Ο Ντόναλντ Κον, εκ των αντιπροέδρων της Federal Reserve, ώρες αργότερα έγραφε στον πρόεδρό της Μπεν Μπερνάνκι και στον κ. Γουόρς: «Εξετάζουμε την πιθανότητα μιας πτώχευσης, καθώς και εκείνη της εμπλοκής του ιδιωτικού τομέα, αλλά δεν μπορώ να εγγυηθώ 100% τι θα γίνει την Κυριακή το βράδυ».

Ωστόσο, από όλα τα ηλεκτρονικά μηνύματα εκείνου του Σαββατοκύριακου, το πλέον «φλύαρο» είναι εκείνο με τις δύο φράσεις που έστειλε ο κ. Μπερνάνκι σε έναν συνάδελφό του την Κυριακή το βράδυ, όταν η Lehman βρισκόταν στη διαδικασία υποβολής αίτησης για πτώχευση. «Αν με ρωτούσαν τι ένεση κεφαλαίου θα ήταν αναγκαία για να διατηρηθεί στη ζωή η Lehman, εκτιμώ πως δεν θα αρκούσαν 12 δισ. δολάρια από τον ιδιωτικό τομέα, μαζί με ενίσχυση της ρευστότητας από τη Fed». Με άλλα λόγια, ο πρόεδρος της Federal Reserve δεν είχε ιδέα πόσα χρήματα θα χρειάζονταν για να σωθεί η Lehman, έστω και προσωρινά. Ασφαλώς, η επιτροπή για τη χρηματοπιστωτική κρίση έχει δημοσιοποιήσει επιλεκτικά τα ηλεκτρονικά μηνύματα, γι' αυτό και δεν έχουμε πλήρη εικόνα των συνομιλιών εκείνων των τελευταίων 72 ωρών. Εκείνο που είναι σαφές, όμως, είναι πως η πολιτική διεδραμάτισε ρόλο εκείνη τη στιγμή στην απόφαση να μη δοθούν χρήματα στη Lehman, που ήταν ίσως το μεγαλύτερο λάθος σε αυτή την κρίση. Κι ενώ δεν υπάρχει αμφιβολία πως οι ηγέτες μας δούλευαν νυχθημερόν για να βρουν λύση, η αποτυχία τους θα πρέπει να καταχωρισθεί στην Ιστορία ως ένα γιγάντιο λάθος. Ο κ. Πόλσον παραδέχθηκε ότι πολλοί συνάδελφοί του τον πίεσαν να λάβει αποφάσεις με πολιτικά κριτήρια, αλλά τόνισε πως «ποτέ δεν άφησα να παρεισφρήσει η πολιτική ή το κοινό αίσθημα». Και προσέθεσε: «Αν είχαμε βρει ένα έννομο μέσο να τη σώσουμε, θα το είχαμε κάνει».

Στο τέλος του σημειώματός του, το στέλεχος του τμήματος έρευνας και στατιστικής της Fed προσέθετε: «Σε κάθε περίπτωση, η κατάσταση είναι ένα χάος που μου προκαλεί δέος»

Ενα παράξενο ηλεκτρονικό μήνυμα, που πιθανώς να συνοψίζει το Σαββατοκύριακο, είναι εκείνο του Πατ Πάρκινσον, τότε αναπληρωτή διευθυντή της μονάδας ερευνών και στατιστικής της Fed, που είχε προτείνει μια σειρά ιδεών με προϋπόθεση τη στήριξη της κυβέρνησης. Απαντώντας σε μήνυμα συναδέλφου του την Παρασκευή το βράδυ, ανέφερε: «Αναγκαστικά υποθέτω τους λόγους για τους οποίους άλλαξαν τα σχέδια». Στο τέλος του σημειώματός του, πρόσθεσε: «Σε κάθε περίπτωση, η κατάσταση είναι ένα χάος που μου προκαλεί δέος».

THE NEW YORK TIMES

EPA

Κι ενώ δεν υπάρχει αμφιβολία πως οι ηγέτες μας δούλευαν νυχθημερόν για να βρουν λύση, η αποτυχία τους θα πρέπει να καταχωρισθεί στην Ιστορία ως ένα γιγάντιο λάθος.

Ο νέος επικεφαλής της Nokia είναι άνθρωπος της Σίλικον Βάλεϊ, ο οποίος αναρριχήθηκε γρήγορα την τελευταία πενταετία. Οι αναλυτές σχολίασαν θετικά την αλλαγή αυτή στην ηγεσία της εταιρείας, δεδομένου ότι ο Στέφεν Ελοπ έχει ήδη συνεργαστεί μαζί της.

Η Nokia γυρίζει σελίδα

Η φινλανδική εταιρεία εγκαταλείπει την ομφαλοσκόπηση και διεκδικεί τη χαμένη αξία της

Της **ΚΑΤΕΡΙΝΑΣ ΚΑΠΕΡΝΑΡΑΚΟΥ**

Με έναν Βορειοαμερικανό στο τιμόνι της, η Nokia ευελπιστεί ότι θα μπορέσει να ξεπεράσει τα εγγενή προβλήματά της, να ανακτήσει την ισχυρή της θέση στη διεθνή αγορά και να ανταγωνιστεί ισάξια αντιπάλους του βελνηνεκούς της Apple. Η εποχή του διευθύνοντος συμβούλου Ολι-Πέκα Καλασβούο έλαβε τέλος την περασμένη εβδομάδα και ξεκινάει πλέον η νέα εποχή του Στέφεν Ελοπ. Ο κ. Καλασβούο επί της τετραετούς ηγεσίας του είδε τη χρηματιστηριακή αξία της Nokia να μειώνεται σχεδόν κατά το ήμισυ, περίπου στα 37 δισ. δολάρια, πορεία που καλείται να αντιστρέψει ο διάδοχός του.

Ο κ. Ελοπ είναι ένας άνθρωπος της Σίλικον Βάλεϊ ο οποίος αναρριχήθηκε γρήγορα την τελευταία πενταετία, από επικεφαλής της καλιφορνέζικης Macromedia, που κατασκευάζει λογισμικό Διαδικτύου, σε γενικό διευθυντή της Juniper Networks και μετά σε επικεφαλής του κλάδου Εταιρικών Εφαρμογών της Microsoft - ο κλάδος αυτός παράγει το λογισμικό του Office.

Δάφνες και ακινησία

Δεν είναι λίγοι αυτοί οι οποίοι καταλογίζουν στη Nokia ότι εναπαύθηκε στις δάφνες της. Οι εμπειρογνώμονες του κλάδου υψηλής τεχνολογίας επισημαίνουν ότι η κορυφαία εταιρεία κινητών τηλεφώνων του κόσμου αποδείχθηκε βραδεία σε επίπεδο καινοτομίας, όταν γύρω της υπήρξε έκρηξη των συσκευών πολυμέσων με πάμπολλες εφαρμογές και χαρακτηριστικά, όπως το iPhone της Apple και οι συσκευές με το λειτουργικό Android της Google. Οι δημοφιλείς αυτές πολυσυσκευές δεν χρησιμεύουν απλώς ως τηλέφωνα, αλλά και για ηλεκτρονική αλληλογραφία και για αναζήτηση στο Διαδίκτυο.

Η Nokia, όμως, ανησυχούσε πολύ για το μερίδιο αγοράς της και δεν ασχολείτο ιδιαίτερα με την επινόηση και την κατασκευή νέων προϊόντων για την πελατεία της. Επιπλέον, όπως τόνισε ο Μάθιου Λιν του Bloomberg, παρέμενε προσκολλημένη στην ιδέα ότι τα κινητά τηλέφωνα εξυπηρετούν μόνον την τηλεφωνική επικοινωνία – και όλα αυτά, την ώρα που ο υπόλοιπος κλάδος υφίστατο ραγδαίες αλλαγές. Επιπλέον, μειονέκτημα για τη Nokia θεωρείται και το ότι έχει την έδρα της στη Φινλανδία και όχι κοντά σε ένα θύλακο παρόμοιων εταιρειών, με τις οποίες θα βρισκόταν σε σχέση συνεχούς αλληλεπίδρασης. Η Nokia υπήρξε μέγιστο επίτευγμα για τη Φινλανδία και την Ευρώπη, αλλά οι ευρωπαϊκές εταιρείες, τονίζει ο κ. Λιν, δεν θα πρέπει να επαναλάβουν τα λάθη της.

Ο αποχωρών

Οσο για τον Ολι-Πέκα Καλασβούο, αυτός μπορεί να δαπάνησε τη μισή επαγγελματική ζωή του στη Nokia, αλλά η διαδρομή του εκεί τελείωσε. Κάποτε ήξερε να πουλάει τηλέφωνα με επιτυχία, αλλά δεν είχε τα ίδια αποτελέσματα όταν «πουλούσε» την ίδια την εταιρεία. Κάποτε τον εμπιστεύονταν τυφλά οι επενδυτές, όχι πλέον. Το 2010 η φινλανδική εταιρεία θα είναι μία από τις λίγες στον κλάδο η οποία δεν θα επιτύχει τους στόχους αύξησης κερδών, ενώ η σειρά των έξυπνων τηλεφώνων της θα εξακολουθήσει να έχει προβλήματα λογισμικού. Τα έσοδά της το 2009 μειώθηκαν κατά 19%, ενώ τα λειτουργικά της κέρδη κατά 76%.

Η αξία του εμπορικού της σήματος, ενός από τα πρωτεύοντα περιουσιακά της στοιχεία, περιορίσθηκε 58% μέσα σε ένα και μόνο χρόνο, το 2009. Σε διάστημα διμήνου υπήρξαν φέτος δύο προειδοποιήσεις κερδών. Βέβαια, η Nokia εξακολουθεί να διατηρεί το 40% στα έξυπνα τηλέφωνα και να πουλάει το ένα στα τρία κινητά τηλέφωνα. Ωστόσο, τα περιθώρια κερδών της στα ακριβότερα κινητά είναι περιορισμένα. Προσφάτως, παρουσίασε τα νέα της μοντέλα έξυπνων τηλεφώνων με τις μεγάλες οθόνες από 300 έως 500 ευρώ έκαστο, διακηρύσσοντας ότι «η Nokia ξαναχτυπά!». Το επόμενο «χτύπημα», πάντως, θα έλθει από τον κ. Ελοπ...

Ενώ ο κλάδος ζούσε ραγδαίες αλλαγές, η φινλανδική εταιρεία κινητών τηλεφώνων έμεινε προσκολλημένη στις συμβατικές υπηρεσίες των συσκευών της

Ο κ. Ελοπ μετακομίζει στη Φινλανδία

Ο Στέφεν Ελοπ είναι ο πρώτος διευθύνων σύμβουλος της Nokia ο οποίος δεν κατάγεται από τη Φινλανδία, από την οποία προέρχονται και τα περισσότερα ανώτερα στελέχη της εταιρείας. Ως επιλογή ο 46χρονος Καναδός θεωρείται ότι αντανακλά τον δεσπόζοντα ρόλο αμερικανικών και καναδικών εταιρειών στην αγορά έξυπνων τηλεφώνων. Οι αναλυτές σχολίασαν θετικά την πρωτοβουλία αυτή της Nokia, δεδομένου ότι ο κ Ελοπ έχει ήδη συνεργαστεί μαζί της, όταν από τις προηγούμενες θέσεις του στη Microsoft και τη Macromedia ανέπτυσσε λογισμικό για λογαριασμό της. Τονίζοντας ότι Καναδοί και Φινλανδοί προέρχονται από βόρεια κλίματα, έσπευσε να κατευνάσει τους φόβους όσων πίστευαν ότι θα μεταφέρει τα κεντρικά της εταιρείας σε άλλη χώρα. Αλλωστε, η Nokia σε μία μικρή χώρα όπως η Φινλανδία ξεχωρίζει και λόγω του αντικειμενικά μεγάλου μεγέθους. «Η βάση της Nokia είναι η Φινλανδία, δεν θα αλλάξει αυτό κι εμένα μου αρέσει να βρίσκομαι εδώ», δήλωσε ο Στέφεν Ελοπ. Οπως, ωστόσο, προσέθεσε, «ταυτόχρονα, αναγνωρίζω ότι είναι και μία παγκόσμια επιχείρηση με πελάτες, συνεργάτες και υπαλλήλους σε όλο τον κόσμο».

Οι τράπεζες προσγειώνονται ομαλά στη Βασιλεία ΙΙΙ

Της **ΖΩΡΖΕΤ ΖΟΛΩΤΑ**

Παράπονα εκφράστηκαν και από τις δύο πλευρές για τη Βασιλεία ΙΙΙ, το νέο πλαίσιο κανόνων για την κεφαλαιακή επάρκεια του χρηματοπιστωτικού κλάδου. Με τελική προθεσμία εφαρμογής των κανόνων τον Ιανουάριο του 2019, οι επικριτές των τραπεζών θεωρούν ότι δίνεται γενναιόδωρη πίστωση χρόνου για να προσαρμοστούν στα νέα δεδομένα, όπως επισήμανε και η Wall Street Journal. Ως δείγμα ευνοϊκής μεταχείρισης εκλαμβάνεται επίσης το γεγονός ότι μέχρι τον Ιανουάριο του 2019 θα μπορούν οι τράπεζες να συνυπολογίζουν στους δείκτες κεφαλαιακής ισχύος τα μερίδια που αγόρασαν κυβερνήσεις για τη στήριξη ή τη διάσωσή τους.

Σε ό,τι αφορά τους φόβους του κλάδου για την αναγκαιότητα μεγάλων αυξήσεων μετοχικού κεφαλαίου, οι επικριτές του θεωρούν ότι ήταν υπερβολική. Κατά τα φαινόμενα, οι τράπεζες κατάφεραν να προσγειωθούν «ομαλά» σε ένα ευμετάβλητο περιβάλλον, με την παγκόσμια οικονομία να ταλαντεύεται μεταξύ μιας νέας ύφεσης και του στασιμοπληθωρισμού, όταν αυτές υπήρξαν οι βασικοί υπαίτιοι του προβλήματος.

Βασικό επιχείρημα των τραπεζών είναι ότι η Βασιλεία ΙΙΙ θα τις αναγκάσει να είναι συντηρητικότερες στη χορήγηση δανείων, αδυνατώντας έτσι να στηρίξουν την ανάπτυξη των οικονομιών.

Μέχρι σήμερα, ωστόσο, οι ενέσεις κεφαλαίων από τις κεντρικές τράπεζες και τις κυβερνήσεις δεν έχουν καταλήξει στα κανάλια της λιανικής τραπεζικής. Και ανεξαρτήτως εάν υπήρξαν οι βασικοί υπαίτιοι της χρηματοπιστωτικής κρίσης ή όχι, η συμβολή των τραπεζών στη διόρθωση των εντυπώσεων δεν ήταν... αισθητή. Υπήρξαν και ορισμένοι τραπεζίτες που εξέφρασαν θετικά σχόλια για τη Βασιλεία ΙΙΙ. Ο πρόεδρος και ιδρυτής της ισπανικής Banco Santander, Εμίλιο Μποτίν, θεωρεί πως οι νέοι κανόνες είναι οι σημαντικότεροι για το παγκόσμιο χρηματοπιστωτικό σύστημα εδώ και δεκαετίες.

Η Βασιλεία ΙΙΙ εμπεριέχει ορισμένα ενδιαφέροντα στοιχεία: Η μη καταβολή μερισμάτων όταν δεν θα μπορούν να ικανοποιήσουν κάποια από τα νέα κριτήρια θα τις φέρει υπόλογες στις αρχές αλλά και τους μετόχους τους. Επίσης, οι ανησυχίες για μονομερή εφαρμογή ακόμη πιο αυστηρών κανόνων ενισχύθηκαν μετά από δημοσιεύματα που θέλουν την Κίνα να ανεβάζει τον πήχυ για τις δικές της τράπεζες.

Βασική πρόκληση των τραπεζών θα είναι να αυξήσουν το ποσοστό των κοινών μετοχών από το ισχύον 2% στο 7% του σταθμισμένου ενεργητικού. Το 7% απαρτίζεται από το ελάχιστο όριο του 4,5% και ένα πρόσθετο 2,5% που θα λειτουργεί ως «πρόσθετη κάλυψη» σε περιόδους κρίσεων. Εάν το 2,5% δεν «έχει κτιστεί» μέχρι το 2019, τότε δεν θα καταβάλλονται μερίσματα. Στον δείκτη κεφαλαίων πρώτης διαβάθμισης (Tier 1) θα συμπεριλαμβάνεται το ελάχιστο όριο των κοινών μετοχών (4,5%) αλλά και τίτλοι όπως είναι τα ομόλογα που εκδίδουν οι τράπεζες. Από τον Ιανουάριο του 2013, ο χαμηλότερος δείκτης συνολικών κεφαλαίων θα ενισχυθεί στο 8% ως προς το σταθμισμένο ενεργητικό, ενώ η Κίνα φέρεται να συζητεί την αύξησή του στο 15% έως το 2012! Ο δρόμος, όμως, παραμένει μακρύς. Προς το παρόν, η Βασιλεία ΙΙΙ «αναμένει» την επικύρωσή της από το G20, που συνεδριάζει στις αρχές Νοεμβρίου.

Βασιλεία ΙΙΙ
Νέοι κανόνες για την κεφαλαιακή επάρκεια των τραπεζών

2,0% — **2010** Το σημερινό όριο για τον δείκτη κεφαλαιακής επάρκειας (Tier 1)

4,5% — **2015** Ο δείκτης κεφαλαίων Tier 1 θα πρέπει να αυξηθεί κατά 2,5 ποσοστιαίες μονάδες

7,0% — **2019** Η αύξηση αυτή θα αντιστοιχεί σε εφεδρικά κεφάλαια για τη θωράκιση των τραπεζών σε περιόδους κρίσεων

ΠΗΓΗ: Ευρωπαϊκή Κεντρική Τράπεζα

Η ΚΑΘΗΜΕΡΙΝΗ

Ποιος είναι ο Πέτρος Κυριακίδης που εξαγόρασε το 5% σε Δία-Σίγμα

Εδώ και καιρό έντονα είναι τα σενάρια στην κυπριακή αγορά σχετικά με ενδεχόμενη εξαγορά του εκδοτικού οίκου Δίας, μαζί και της τηλεόρασης Σίγμα. Τα σενάρια αυτά τις τελευταίες εβδομάδες έχουν γίνει πιο έντονα, μετά τη συμφωνία του Δία με τον ελληνικό όμιλο ΝΕΠ Εκδόσεις, η οποία προνοεί στρατηγική συνεργασία, αλλά και εξαγορά, σύμφωνα και με πληροφορίες της «Κ», σε πρώτη φάση του 5% σε Δία και Σίγμα.

Τα σενάρια πώλησης πυροδοτήθηκαν μετά τη δολοφονία του Άντη Χατζηκωστή και την εικαζόμενη πρόθεση της οικογένειας Χατζηκωστή να απεμπλακεί επιχειρηματικά από τα ΜΜΕ. Στην επίσημη ανακοίνωση του Δία με τη ΝΕΠ Εκδόσεις αναφέρεται λακωνικά πως οι δύο όμιλοι θα συνεργαστούν, με απώτερο σκοπό την ενδυνάμωση της παρουσίας των δύο σε Κύπρο και Ελλάδα. Στην ανακοίνωση, εξάλλου, τονίζεται ότι η συνεργασία αφορά τόσο το δημοσιογραφικό επίπεδο όσο και το τεχνικό, ωστόσο δεν διευκρινίζεται πώς ακριβώς θα γίνει αυτό.

Η σχέση με Λαυρεντιάδη

Ιδιοκτήτης στον όμιλο ΝΕΠ Εκδόσεις εμφανίζεται ο Κύπριος επιχειρηματίας Πέτρος Κυριακίδης, ο οποίος, με πολλές κινήσεις εξαγορών μετοχικών πακέτων σε διάφορα ΜΜΕ της Ελλάδας, έχει επιτύχει να δημιουργήσει έναν σημαντικό παίκτη στην ελληνική αγορά. Εντούτοις είναι γνωστό ότι ο Πέτρος Κυριακίδης έχει σημαντική επιχειρηματική συνεργασία με τον γνωστό επιχειρηματία Λαυρέντη Λαυρεντιάδη. Οι δύο έχουν συναντηθεί επιχειρηματικά μετά την εξαγορά της φαρμακευτικής εταιρείας ΕΒΙΚ από τον κ. Λαυρεντιάδη (μαζί με άλλες τρεις εταιρείες). Από τότε οι δύο άντρες έχουν κάνει πολλά επιχειρηματικά βήματα μαζί και πολλοί χαρακτηρίζουν τον κ. Κυριακίδη ως τον μέντορα του κ. Λαυρεντιάδη.

Ο Κύπριος επιχειρηματίας επιχειρεί κάθοδο στην Κύπρο μέσω της επεκτατικής πολιτικής εξαγορών και συμμετοχών

ΝΕΠ Εκδόσεις

Ο όμιλος ΝΕΠ Εκδόσεις ΑΕ έχει επιτύχει τα τελευταία τέσσερα χρόνια μια σειρά εξαγορών μετοχικών πακέτων σε μεγάλους ομίλους ΜΜΕ της Ελλάδας και έτσι έχει καταστεί ένας από τους μεγάλους παίκτες της αγοράς. Περιλαμβάνει τον ραδιοφωνικό σταθμό Flash, το τηλεοπτικό κανάλι 10, τις εφημερίδες Espresso και Espresso της Κυριακής, Athens News, πολλά περιοδικά, μεταξύ των οποίων τα Officiel, Olive, ενώ συμμετέχει με μεγάλα ποσοστά στον εκδοτικό οργανισμό Πήγασος και στις εφημερίδες Ελευθεροτυπία και Veto. Πέραν των πιο πάνω, υπάρχουν φήμες για δημιουργία νέου τηλεοπτικού σταθμού στην Ελλάδα, οι οποίες έρχονται να συμπληρώσουν τα σενάρια περί απόκτησης του Δία.

Ταυτότητα

Ο Πέτρος Κυριακίδης γεννήθηκε στη Λευκωσία το 1940. Αποφοίτησε από το Παγκύπριο Γυμνάσιο και σπούδασε Νομικά στο Εθνικό και Καποδιστριακό Πανεπιστήμιο της Αθήνας και στο Ansted University της Αγγλίας. Ο Πέτρος Κυριακίδης σπούδασε επίσης Ιατρική στη Ρουμανία και Εναλλακτικές Θεραπείες στην Αγγλία. Ξεκίνησε την καριέρα του στην Procter&Gamble και συνέχισε ως στέλεχος μεγάλων πολυεθνικών εταιρειών. Το 2007 συμμετείχε στη σύσταση της μεγαλύτερης φαρμακευτικής εταιρείας στην Ελλάδα, της Alapis ABEE, όμιλο εταιρειών που διοίκησε ως διευθύνων σύμβουλος. Κατά τη διάρκεια της θητείας του, η εταιρεία άντλησε από τις διεθνείς χρηματαγορές το ποσό των 817 εκατ. ευρώ, στο πλαίσιο της αύξησης κεφαλαίου της, ενώ αναπτύχθηκε σε πολλές χώρες του εξωτερικού, μέσα από την ίδρυση νέων εταιρειών και μια σειρά σημαντικών εξαγορών. Σήμερα διευθύνει τη ΝΕΠ Εκδόσεις, όμιλο εταιρειών ΜΜΕ. Ο Πέτρος Κυριακίδης είναι παντρεμένος με τη Βασιλική Κυριακίδου και έχουν δύο γιους, τον Γιώργο και τον Μιχάλη, που δραστηριοποιούνται στις οικογενειακές επιχειρήσεις.

ΣΥΝΤΟΜΑ

Θεμέλιος λίθος στο αιολικό πάρκο της Rokas Aeoliki

Το 1% των αναγκών ηλεκτρικής ενέργειας της Κύπρου θα καλύπτει το υπό κατασκευή αιολικό πάρκο «Αγία Άννα» της Rokas Aeoliki CY Ltd. Η δυναμικότητα του πάρκου είναι 20 MW (θα αποτελείται από δέκα ανεμογεννήτριες των 2 MW), ενώ το σύνολο της επένδυσης ανέρχεται σε περίπου 39 εκατ. ευρώ. Ο θεμέλιος λίθος του έργου τέθηκε την Παρασκευή και το πάρκο αναμένεται να λειτουργήσει το 2012. Το αιολικό πάρκο Αγία Άννα είναι το τρίτο της Κύπρου και θα παράγει ετησίως περίπου 31.000.000 kWh. Η παραγόμενη ενέργεια καλύπτει τις ετήσιες ανάγκες 5.000 νοικοκυριών και εξοικονομεί 25.000 τόνους διοξειδίου του άνθρακα, που ισοδυναμεί με περίπου 4.000 αυτοκίνητα μέσου κυβισμού που διανύουν καθημερινά μετ' επιστροφής την απόσταση Λάρνακα-Λευκωσία.

Αλλαγές στα ξενοδοχεία του ομίλου Louis

Πιστή στην πάγιά της πολιτική για συνεχή αναβάθμιση των υπηρεσιών που προσφέρει, η Louis Hotels ανακοινώνει μια σειρά από σημαντικές ανακαινίσεις και αναβαθμίσεις σε επιλεγμένα ξενοδοχεία της στα ελληνικά νησιά και στην Κύπρο. Το καλοκαίρι του 2011 η Louis Hotels θα υποδεχθεί τους φιλοξενούμενούς της με ένα νέο πρόσωπο, ανεβάζοντας τον πήχη της ποιοτικής εξυπηρέτησης ακόμα πιο ψηλά. Οι ανακαινίσεις σε ξενοδοχεία της Κύπρου και της Ελλάδας αφορούν πολλά επίπεδα των ακινήτων του ομίλου Louis, αφού οι ριζικές αλλαγές γίνονται στα δωμάτια και σε άλλους εσωτερικούς χώρους, αλλά και στην εξωτερική όψη των κτηρίων.

Ευρωπαϊκή στήριξη στις επιχειρήσεις

Πλούσιος είναι ο απολογισμός των τριών πρώτων χρόνων δραστηριότητας του Ευρωπαϊκού Κέντρου Επιχειρηματικής Στήριξης Κύπρου, το οποίο λειτουργούν το Ίδρυμα Προώθησης Έρευνας (ως συντονιστής), το ΚΕΒΕ και ο αναπτυξιακός οργανισμός Τάλως, με τη χρηματοδότηση της Ευρωπαϊκής Επιτροπής. Το κέντρο προχώρησε στη διοργάνωση 67 ενημερωτικών εκδηλώσεων, τις οποίες παρακολούθησαν 4.768 επιχειρήσεις, ενώ αποστέλλει σε τακτική βάση ενημερωτικές εγκυκλίους σε πάνω από 10.000 παραλήπτες. Το ΕΚΕΣΚ δέχθηκε κυρίως από επιχειρήσεις 540 ερωτήματα για τις πολιτικές και τις πρωτοβουλίες της Ε.Ε., παρείχε εξατομικευμένη βοήθεια σε 374 επιχειρήσεις που ήθελαν να συμμετάσχουν σε ευρωπαϊκά προγράμματα, ενώ δόθηκε εξατομικευμένη βοήθεια σε 364 επιχειρήσεις από την Κύπρο και το εξωτερικό.

Συνεργασία Amadeus με Deutsche Bahn

Η Amadeus, εταιρεία τεχνολογιών και συνεργάτης της ταξιδιωτικής και τουριστικής βιομηχανίας και η Deutsche Bahn, η εθνική σιδηροδρομική εταιρεία της Γερμανίας, ανακοίνωσαν πρόσφατα την έναρξη λειτουργίας του πρώτου γραφείου Deutsche Bahn στην Κίνα, χρησιμοποιώντας την τεχνολογία κρατήσεων της Amadeus για την πώληση εισιτηρίων τόσο της Deutsche Bahn όσο και άλλων ευρωπαϊκών σιδηροδρομικών υπηρεσιών. Το νέο γραφείο, με την ονομασία Bizhub International Travel, έχει την έδρα του στο Πεκίνο και πρόκειται να προσφέρει τις ίδιες επιλογές εισιτηρίων και εξυπηρέτησης για μεμονωμένους και business επιβάτες όπως οποιοδήποτε γραφείο Deutsche Bahn στη Γερμανία, παρέχοντας πρόσβαση στο πλήρες περιεχόμενο της Deutsche Bahn.

Νέα ιστοσελίδα απέκτησε η Nissan Cyprus

Το δικό της ανανεωμένο και τεχνικά αναβαθμισμένο website έχει αποκτήσει η Nissan Cyprus. Στο www.nissan.com.cy ο καταναλωτής μπορεί να δει όλα τα νέα μοντέλα της Nissan, να βρει πληροφορίες που αφορούν τα αυτοκίνητα, αλλά και να παραγγείλει τον ηλεκτρονικό κατάλογο με όλη την γκάμα των αυτοκινήτων Nissan. Επίσης, από το website κάποιος μπορεί να διευθετήσει ραντεβού για test drive με τα διάφορα μοντέλα της Nissan και ακόμα να παραγγείλει τον μικρότερο αδελφό Nissan Juke: Το νέο μέλος της οικογένειας Nissan και του ομίλου Πηλακούτα.

Ολοκληρώνεται σήμερα ο 1ος Διαγωνισμός Δεξιοτήτων

Μια πρωτόγνωρη σε εντυπώσεις ατμόσφαιρα έζησαν στις 16 Σεπτεμβρίου στην Κρατική Έκθεση Κύπρου οι προσκεκλημένοι κατά την τελετή έναρξης του 1ου Εθνικού Διαγωνισμού Δεξιοτήτων, ο οποίος πραγματοποιείται από τις 17 μέχρι τις 19 Σεπτεμβρίου στο Περίπτερο 6. Την εκδήλωση παρακολούθησαν οι επίσημες Αρχές της πολιτείας, προσωπικότητες από τον οικονομικό, επιχειρησιακό και συνδικαλιστικό χώρο και πλήθος προσκεκλημένων. Την έναρξη του διαγωνισμού κήρυξε η υπουργός Εργασίας και Κοινωνικών Ασφαλίσεων, κ. Σωτηρούλα Χαραλάμπους.

ΕΠΙΜΕΛΕΙΑ: ΑΝΔΡΕΑΣ ΚΩΣΤΟΥΡΗΣ
costourisa@kathimerini.com.cy

Οταν η κυβέρνηση φοβάται την αγορά

Του **ΜΠΑΜΠΗ ΠΑΠΑΔΗΜΗΤΡΙΟΥ**

Την ώρα που, με τη φροντίδα της κυβέρνησης, είχε διαδοθεί ο πανικός της πενίας καυσίμων, τις μεγαλύτερες ουρές αυτοκινήτων τις είχαν τα φθηνότερα βενζινάδικα. Θυμίζω ότι ο πανικός προκλήθηκε από την αδυναμία της κυβέρνησης να εγγυηθεί την κανονική τροφοδοσία της αγοράς. Ακόμη και εκείνες τις ώρες, ο ανταγωνισμός συνέχισε να λειτουργεί. Προφανώς οι βενζινοπώλες, διαπιστώνοντας την ευκαιρία ενός εύκολου κέρδους, «τσίμπησαν» τις τιμές. Εξίσου προφανές είναι όμως ότι αυτό θα μπορούσε να συμβεί σε οποιαδήποτε στιγμή. Κινούμενη με τον ίδιο πανικό, η κυβέρνηση επέβαλε καπέλο ή plafond στην αγορά, λες κι έχουμε πόλεμο! Διακυμάνσεις μερικών λεπτών του ευρώ παρατηρούνται για σειρά λόγων. Η ελεύθερη διαμόρφωση των τιμών αποσκοπεί στη διαχείριση και των μικροπανικών.

Την απόφαση για το καπέλο στις βενζίνες, που προσχηματικά αποκαλείται «ανώτατη τιμή πώλησης στους καταναλωτές», υπέγραψαν οι κ. Γιώργος Παπακωνσταντίνου και Μιχ. Χρυσοχοΐδης

Η πανικόβλητη κυβέρνηση έσπειρε τον πανικό, δεν παρείχε καμία διαβεβαίωση στο καταναλωτικό κοινό και, επιπλέον, όπως καταγγέλλουν οι βενζινάδες και όπως οφείλει να διερευνήσει ο αρμόδιος εισαγγελέας, καταπάτησε τον νόμο! Στην απόφαση για το καπέλο στις βενζίνες, που προσχηματικά αποκαλείται «ανώτατη τιμή πώλησης στους καταναλωτές», την οποία υπέγραψαν οι κ. Γ. Παπακωνσταντίνου και Μιχ. Χρυσοχοΐδης, ακόμη και όσες από τις κατά νόμο προϋποθέσεις αναφέρονται, είναι αδύνατον να πιστοποιηθεί ότι ικανοποιήθηκαν (όπως η σύγχρονη απόφαση της ΡΑΕ).

Σε κάθε περίπτωση είναι αδύνατον να έχουν κάνει όσα προβλέπει η τρίτη παράγραφος του άρθρου 20 του ν. 3054/2002 (για την οργάνωση της αγοράς πετρελαιοειδών), αφού, για παράδειγμα, δεν ορίστηκαν (στοιχείο β) «τα περιθώρια κέρδους των διυλιστηρίων, των εταιρειών εμπορίας πετρελαιοειδών και των πρατηριούχων». Σημειωτέον, οι δύο υπουργοί, οι οποίοι, αν και ζήλωσαν ρόλο «σερίφη της αγοράς», εξαφανίστηκαν και δεν υποστήριξαν σε καμία στιγμή την απόφασή τους, αφήνοντας το άχαρο αυτό έργο στον «ενωμοτάρχη» υφυπουργό Ρόβλια. Το υπουργείο αγνόησε και τις προβλέψεις του νόμου στο στοιχείο 4 του ίδιου άρθρου, δικαιώνοντας τους βενζινοπώλες που πάντοτε ζητούσαν «πλαφόν», αλλά σε όλους τους συντελεστές του κυκλώματος, όπως παλαιότερα.

Η στάση αυτή των διανεμητών εξηγείται. Οι άνθρωποι βρίσκονται σε εξαιρετικά δυσμενή θέση. Η κατανάλωση έχει ήδη μειωθεί κατά 10% και θα μειωθεί περισσότερο αν η κυβέρνηση προστατεύσει τα δημόσια μέσα μεταφοράς. Οι εταιρείες καυσίμων τους φόρτωσαν με σημαντικά χρέη με πρόφαση τον καλλωπισμό των πρατηρίων και τη μετατροπή τους σε σούπερ μάρκετ υπηρεσιών προς τον απαιτητικό ιδιοκτήτη Ι.Χ. Τους δάνεισαν τα λεφτά και αυτοί τα ξεχρεώνουν με κάθε λίτρο. Χρεώνουν ακριβά στα τιμολόγια, όπου περιλαμβάνεται και το νοίκι του πρατηρίου και αν πάνε καλά περιμένουν την επιστροφή-μπόνους στα τέλη του έτους για να βάλουν κάτι καλύτερο στην τσέπη τους.

Η Ελλάδα έχει 743 πρατήρια για κάθε εκατομμύριο κατοίκους! Είναι η υψηλότερη αναλογία σε ολόκληρη την Ευρώπη. Ο μέσος ευρωπαϊκός όρος είναι 260, στη Γερμανία 187 και στο Ηνωμένο Βασίλειο, που έχει υψηλούς φόρους στα καύσιμα, μόλις 176. Είναι προφανές ότι πολλά πρατήρια θα κλείσουν. Τα πρώτα που θα κλείσουν είναι αυτά που πωλούν ακριβότερα. Μόλις πριν λίγο καιρό ξεκίνησε ο αδυσώπητος πλην όμως αναγκαίος ανταγωνισμός, αφού ολοένα και περισσότεροι καταναλωτές προτιμούν τα φθηνότερα πρατήρια. Μένει να δούμε με ποιον είναι η κυβέρνηση.

Γερμανία προς ΗΠΑ: παραιτηθείτε από το βέτο στο ΔΝΤ για να τα βρούμε!

Της **ΖΕΖΑΣ ΖΗΚΟΥ**

Μια «έξυπνη» πρόταση συμβιβασμού εκ μέρους της Γερμανίας προσπαθεί να αποτρέψει τη σύγκρουση μεταξύ Ε.Ε. και ΗΠΑ στο επίμαχο θέμα των αλλαγών στο Διοικητικό Συμβούλιο του Διεθνούς Νομισματικού Ταμείου (ΔΝΤ) που αφορά κυρίως την αναδιανομή των ψήφων. Η Ουάσιγκτον επιδιώκει μείωση των ευρωπαϊκών δικαιωμάτων ψήφου προς όφελος των αναδυόμενων οικονομιών. Ο υπουργός Οικονομικών της Γερμανίας Βόλφγκανγκ Σόιμπλε, πρότεινε στις ΗΠΑ να παραιτηθούν του δικαιώματος βέτο και σε αντάλλαγμα η Ευρώπη να αποδεχτεί μείωση των δικαιωμάτων ψήφου που διαθέτει.

Η αναδιανομή των ψήφων σε ποσοστό τουλάχιστον 5% υπέρ της Κίνας και των λοιπών αναδυόμενων, έχει συμφωνηθεί στη συνάντηση του G20 στο Πίτσμπουργκ. Ωστόσο, η παραπάνω πρόταση του Βερολίνου είναι βέβαιο ότι θα απορριφθεί από την Ουάσιγκτον. Πάντως, η Ευρωζώνη δεν συμμετέχει με αυτήν την ιδιότητα στο ΔΝΤ. Συμμετέχουν μόνο τα κράτη-μέλη της. Το α-

Οι ΗΠΑ είναι η μόνη χώρα που διαθέτει δικαίωμα βέτο σε σημαντικές αποφάσεις του Διεθνούς Νομισματικού Ταμείου (ΔΝΤ)

ποτέλεσμα είναι μία αντιπαραγωγική υπερ-εκπροσώπηση η οποία είναι δείγμα αδυναμίας γιατί αυτή η πολυμερής υπερ-εκπροσώπηση αδυνατίζει αντί να ενισχύει τη διαπραγματευτική δύναμη της Ευρωζώνης εντός του ΔΝΤ. Ο Ντομινίκ Στρος-Καν, επικεφαλής του ΔΝΤ και πρώην υπουργός Οικονομικών της Γαλλίας, συμφωνεί με τη μείωση των ευρωπαϊκών θέσεων ή τη συλλογική εκπροσώπηση της Ευρωζώνης από έναν αξιωματούχο και μόνον.

Η αναδιοργάνωση του 24μελούς ανώτατου οργάνου του ΔΝΤ είναι αναγκαία ούτως ώστε να μπορέσει να εκφράσει καλύτερα το οικονομικό βάρος των αναδυόμενων οικονομιών. Ολοι οι συμμετέχοντες στο Διεθνές Νομισματικό Ταμείο έχουν αναγνωρίσει ότι, με την υφιστάμενη σύνθεσή του, ο οργανισμός δεν αντανακλά την παγκόσμια κατανομή της οικονομικής δύναμης όπως έκανε κατά την ίδρυσή του, 65 χρόνια πριν. Ομως, η προοπτική να ενισχυθεί ο λόγος της Κίνας, της Νότιας Κορέας και της Τουρκίας θα κοστίσει σε ευρωπαϊκές χώρες μία θέση στο συμβούλιο. Και τώρα που πλησιάζει η 1η Νοεμβρίου, που εκπνέει η προθεσμία, οι Αμερικανοί πιέζουν. Η Ε.Ε. απειλεί ότι, αν δεν βρεθεί λύση, τότε θα άρει την έγκρισή της για επέκταση του Διοικητικού Συμβουλίου του ΔΝΤ σε 24 έδρες, από τις 20 που προβλέπει το καταστατικό του. Και η έγκριση των ΗΠΑ είναι βεβαίως υποχρεωτική για κάθε αλλαγή, καθώς, με το 17% των ψήφων που διαθέτουν στον οργανισμό, είναι η μόνη χώρα που διαθέτει δικαίωμα βέτο. Οι Ευρωπαίοι (ακριβέστερα, οι 27 χώρες της Ε.Ε.) διαθέτουν και αυτοί πολύ ισχυρή αντιπροσώπευση, το 32% των ψήφων με 8 έδρες, αλλά δεν είναι ενιαία.

Στην πραγματικότητα η κατανομή των ψήφων και των εδρών στον διεθνή αυτόν οργανισμό αντικατοπτρίζει έναν συσχετισμό πλούτου και δύναμης που στα σημερινά παγκόσμια δεδομένα έχει απομακρυνθεί πλήρως από την πραγματικότητα. Οι χώρες του Νότου και οι αναδυόμενες οικονομίες ζητούν από τις πλούσιες χώρες να περιορίσουν λίγο τα προνόμιά τους. Δεν μπορεί η Κίνα, που ξεπέρασε την Ιαπωνία και έγινε η δεύτερη παγκόσμια οικονομική δύναμη, να ελέγχει το 3,65% των συνολικών ψήφων στο Διοικητικό Συμβούλιο και η Ιαπωνία να ελέγχει το 6,01%.

Ενώ, μόλις ένα χρόνο πριν, το G20 συμφώνησε να τριπλασιάσει τους πόρους του Διεθνούς Νομισματικού Ταμείου σε 750 δισ. δολάρια, ο Ντομινίκ Στρος-Καν ζήτησε 250 δισ. δολάρια επιπλέον προς ενίσχυση του οπλοστασίου δανεισμού του. Οπως καθίσταται αντιληπτό, πρόκειται για πολλά χρήματα. Με δεδομένο το μερίδιό της στο ΔΝΤ, η Ουάσιγκτον θα συνεισφέρει περί τα 42 δισ. δολάρια. Και το Διεθνές Νομισματικό Ταμείο θα τα εισπράξει.

Συνεχίζει την πτωτική πορεία το ελληνικό χρηματιστήριο

Του **ΑΝΕΣΤΗ ΝΤΟΚΑ**

Η αγορά μετοχών δεν δείχνει σημάδια ανάκαμψης, με τους εγχώριους επενδυτές να είναι παρατηρητές και μονίμως πωλητές να εμφανίζονται οι ξένοι επενδυτές στο Χ.Α. από τον περασμένο Νοέμβριο (που ξεκινά ο γολγοθάς της οικονομίας με την εκτίναξη των spreads), καθώς μέχρι και το τέλος Αυγούστου έχουν ρευστοποιήσει μετοχές συνολικής αξίας 1,634 δισ. ευρώ.

Μόνο τον περασμένο Μάρτιο τα ξένα funds είχαν εμφανισθεί αγοραστές, με συνολικά κεφάλαια 95,91 εκατ. ευρώ που διοχέτευσαν στο ΧΑ. Το ελληνικό χρηματιστήριο παραμένει ρηχό και αδύναμο, καθώς όσο απέχουν οι ξένοι δεν πρόκειται να δει υψηλότεραεπίπεδα.

Οι εκτιμήσεις των αναλυτών είναι ότι το Χ.Α. θα στηριχθεί στις καλλιεργούμενες προσδοκίες για επιχειρηματικό ντιλ στις τράπεζες. Μόνο αυτός ο κλάδος μπορεί να συντηρήσει μία σταθερά ανοδική πορεία του Χ.Α.

Η κεφαλαιοποίηση του Χ.Α. διαμορφώνεται μόλις στα 58 δισ. ευρώ (1/4 του συνολικού ΑΕΠ) της χώρας με τις

Σύμφωνα με εκτιμήσεις αναλυτών, μόνο ο τραπεζικός κλάδος μπορεί να συντηρήσει μία σταθερά ανοδική πορεία του Χρηματιστηρίου Αθηνών

10 πρώτες σε κεφαλαιοποίηση να καλύπτουν πάνω από το 70%. Από τη στιγμή που έκλεισαν τις στρόφιγγες της ρευστότητας τα ξένα χαρτοφυλάκια διαβλέποντας το βαθύ τούνελ της ύφεσης της ελληνικής οικονομίας, η αγορά μετοχών έπεσε στο καναβάτσο με τις τράπεζες να αναζητούν λύση στο πρόβλημα της ρευστότητάς τους λόγω των ελληνικών ομολόγων και τα εγχώρια ασφαλιστικά Ταμεία να παλινωδούν μεταξύ τεράστιων ελλειμμάτων και της έλλειψης στρατηγικής για την αξιοποίηση της περιουσίας τους. Σήμερα φθάσαμε στο σημείο η ύφεση να πνίγει την αγορά, σφίγγοντας τον επιθανάτιο ρόγχο στις επιχειρήσεις που αναζητούν ρευστότητα μέσω της πώλησης ακινήτων ή εξαγοράς τους από τους ηγέτες στους κλάδους τους. Οι εγχώριοι επενδυτές (ιδιώτες και θεσμικοί) παραμένουν αγοραστές το τελευταίο δεκάμηνο έχοντας δαπανήσει 2,2 δισ. ευρώ και ελέγχοντας την πλειοψηφία (49,4%) της κεφαλαιοποίησης από τον περασμένο Ιούνιο μέχρι και σήμερα. Σύμφωνα με τον επικεφαλής ανάλυσης της Eurobank Equities Γιάννη Καλαντζή η υλοποίηση υποδομών στην χώρα μας σε συγκεκριμένους κλάδους θα οδηγήσει σε ανάκαμψη τη χώρα μας από τα μέσα του 2011 και για την επόμενη πενταετία. Συνολικά οι επενδύσεις έχουν υπολογισθεί στα 67 δισ. ευρώ και αφορούν τους εξής κλάδους: α) υποδομές (μεταφορές, λιμάνια, μαρίνες αεροδρόμια) σύνολο 10 δισ. ευρώ, β) ενέργεια (επέκταση φυσικού αερίου, Ανανεώσιμες Πηγές Ενέργειας, αντιμετώπιση κλιματικής αλλαγής) 37 δισ. ευρώ, γ) διαχείριση υδάτων & απορριμμάτων συνολικό ύψος επενδύσεων 2 δισ. ευρώ, δ) αναβάθμιση ποιότητας ζωής, αστικό περιβάλλον διαχείριση φυσικών πόρων και περιβάλλοντος 13 δισ. ευρώ και ε) ακίνητη περιουσία, τουρισμός, τυχερά παιχνίδια με ύψος επενδύσεων 5 δισ. ευρώ.

Σύμφωνα με τον κ. Καλαντζή «η έλλειψη παροχής ρευστότητας από τις τράπεζες σε συνδυασμό με την ύφεση και τον ήδη υψηλό δανεισμό των επιχειρήσεων σε μία περίοδο που οι πωλήσεις βρίσκονται υπό πίεση, αναμένεται να οδηγήσουν πολλές εταιρείες σε αναζήτηση συμμαχιών και συγχωνεύσεων».

Ο επικεφαλής του τμήματος ανάλυσης της Eurobank Equities τονίζει ότι «η τάση για συγχωνεύσεις θα ενισχυθεί και λόγω του «κατακερματισμένου» χαρακτήρα των περισσότερων κλάδων της ελληνικής οικονομίας, κυρίως σε τομείς που έχουν επηρεαστεί ιδιαιτέρως από την κρίση (π.χ. λιανεμπόριο, τουρισμός, κατασκευές).

Η τάση για συγκέντρωση και αύξηση του μεριδίου των μεγάλων παικτών θα είναι επίσης έντονη σε αμυντικούς τομείς όπου μπορούν εύκολα να προκύψουν συνέργειες (π.χ. γαλακτοβιομηχανίες).

ΜΙΚΡΕΣ ΑΓΓΕΛΙΕΣ

ΠΩΛΟΥΝΤΑΙ

Id 37007 Πωλείται στους Αγ. Ομολογητές διαμέρισμα κατασκευής 1992, 2 υπνοδωματίων, στο κέντρο της Λευκωσίας. Βρίσκεται στον 2ο όροφο 4 οροφής πολυκατοικίας. Αποτελείται από 78τ.μ. εσωτερικούς χώρους και 10τ.μ. καλυμμένες βεράντες (2). Διαθέτει κλιματιστικά, ξεχωριστή κουζίνα με εντοιχισμένες ηλεκτρικές συσκευές –φούρνο, μάτια, αποσμητήρας-καλυμμένο χώρο στάθμευσης καθώς και τίτλο ιδιοκτησίας. Τιμή 160,000 Ευρώ δεν έχει Φ.Π.Α. Αρ. Μητρώου 486, Τηλ: 77773333

Id 35543 Πωλείται διαμέρισμα 2 υπνοδωματίων κατασκευής 1990 σε πολύ καλή περιοχή στο Στρόβολο. Αποτελείται από 82τ.μ. εσωτερικούς χώρους και 5τ.μ. καλυμμένες βεράντες. Διαθέτει κλιματιστικά, ηλεκτρικές συσκευές, ψυγείο, πλυντήριο, φούρνο, μάτια, αποσμητήρα, microwave, τηλεόραση, Home Cinema και είναι πλήρως επιπλωμένο. Έτοιμος Τίτλος. Τιμή: 145,000 Ευρώ και δεν επιβαρύνεται Φ.Π.Α. Αρ. Μητρώου 486, Τηλ: 77773333

Id 27873 Λατσιά. Καινούριο ετοιμοπαράδοτο διαμέρισμα 2 υπνοδωματίων σε πολύ προνομιακή περιοχή στα Λατσιά. Με άνετους χώρους και ευκολία διακίνησης τόσο στο κέντρο της πόλης όσο και στον αυτοκινητόδρομο. Σε μικρή οικοδομή με χαρακτήρα. Τιμή: 162,000 Ευρώ Με το Φ.Π.Α. Αρ. Μητρώου 486, Τηλ: 77773333

Id 38689. Διαμέρισμα κατασκευής 2008, 1ος υπνοδωματίου στην περιοχή Τσέριου. Αποτελείται από 50τ.μ. εσωτερικά με 5τ.μ. καλυμμένη βεράντα. Περιλαμβάνει 2 κλιματιστικά, καλυμμένο χώρο στάθμευσης, αποθήκη, μάτια, φούρνο, αποσμητήρα. Άνετη διαρρύθμιση σε ιδανική τοποθεσία , είναι ενοικιασμένο για 420 Ευρώ και προσφέρεται για επένδυση. Τιμή 105,00 Ευρώ, δεν έχει Φ.Π.Α. Αρ. Μητρώου 486, Τηλ: 77773333

Id 37447 Στρόβολος. Διαμέρισμα 3ων υπνοδωματίων κατασκευής 2000 σε πολύ καλή περιοχή του Στροβόλου με άνετους χώρους, 116τ.μ. εσωτερικούς χώρους και 22τ.μ. βεράντα καλυμμένη. Τα υπνοδωμάτια είναι άνετα, στο κυρίως υπάρχει en-suite και γκαρνταρόμπτα, η κουζίνα είναι ξεχωριστή με φούρνο-μάτια-αποσμητήρα και πλυντήριο ρούχων, 2 καλυμμένους χώρους στάθμευσης, αποθήκη και Τίτλο Ιδιοκτησίας. Υπάρχουν 4 κλιματιστικά και ηλεκτρική θέρμανση σε όλα τα δωμάτια. Τιμή: 245,000 Ευρώ Δεν υπόκειται σε Φ.Π.Α. Αρ. Μητρώου 486, Τηλ: 77773333

Id 37327 Διαμέρισμα 2 υπνοδωματίων κατασκευής 2007, σε ήσυχη περιοχή στην Ανθούπολη. Βρίσκεται στον 2 όροφο μικρής 2 οροφής πολυκατοικία. Αποτελείται από 75τ.μ. εσωτερικούς χώρους και 15τ.μ. καλυμμένη βεράντα. Διαθέτει ηλεκτρική θέρμανση, 3 κλιματιστικά, εντοιχισμένη κουζίνα με γρανίτες και όλα τα ηλεκτρικά είδη, παρκέ στα υπνοδωμάτια, φωτιστικά, blinds. Έτοιμος τίτλος ιδιοκτησίας. Τιμή 160,000 Ευρώ, δεν έχει Φ.Π.Α. Αρ. Μητρώου 486, Τηλ: 77773333

Id 38277 Πωλείται άνετο διαμέρισμα 2 υπνοδωματίων, κατασκευής 2007, σε πολύ καλή περιοχή στον Στρόβολο. Αποτελείται από 85τ.μ. εσωτερικούς χώρους και 16τ.μ. καλυμμένη βεράντα. Διαθέτει μεγάλα υπνοδωμάτια, 2 αποχωρητήρια, κλιματιστικά, εντοιχισμένη κουζίνα με ηλεκτρικά είδη, φούρνο, μάτια, αποσμητήρας, blinds, εξωτερικά αλουμίνια καθώς και καλυμμένο χώρο στάθμευσης και αποθήκη. Τιμή: 196,000 Ευρώ Δεν έχει Φ.Π.Α. Αρ. Μητρώου 486, Τηλ: 77773333

Id 38237 Πωλείται ανεξάρτητο διαμέρισμα υπερπολυτελείας στα Λατσιά, 124τ.μ. εσωτερικοί χώροι, 14τ.μ. καλυμμένη βεράντα και 90τ.μ. ακάλυπτη. Αποτελείται από 3 υπνοδωμάτια, διαθέτει 2 w/c, το ένα με ντους. Η κουζίνα και όλες οι βεράντες είναι με Corian άσπρο και διαθέτει αυτοματισμούς για τον φωτισμό, ήχο και την εικόνα, καθώς επίσης για την θέρμανση, την ψύξη, τα blinds, τις τέντες, καθώς επίσης και για το σύστημα ασφάλειας, υπάρχουν 2 τζάκια και σύστημα ασφάλειας. Τιμή: 500,000 Ευρώ, με το Φ.Π.Α Αρ. Μητρώου 486, Τηλ: 77773333

LORDOS ESTATES

ΠΩΛΟΥΝΤΑΙ ΕΠΙΠΛΩΜΕΝΑ – ΕΙΔΙΚΕΣ ΤΙΜΕΣ

ΔΙΑΜΕΡΙΣΜΑΤΑ 250Μ ΑΠΟ ΘΑΛΑΣΣΑ - ΛΕΜΕΣΟ
Από 270,000 ευρώ
ΔΙΑΜΕΡΙΣΜΑΤΑ 10' ΑΠΟ ΘΑΛΑΣΣΑ - ΠΑΡΑΛΙΜΝΙ
Από 95,000 ευρώ

ΟΙΚΙΕΣ ΣΤΟΝ ΚΟΝΝΟ - ΠΡΩΤΑΡΑ
Από 385,000 ευρώ

ΟΙΚΟΠΕΔΑ

ΣΟΥΝΙ-ΖΑΝΑΤΖΙΑ-ΚΑΛΑΒΑΣΟΣ-ΠΑΡΑΛΙΜΝΙ
Από 100,000 ευρώ

Τηλ.: 25828242, 99438838, www.lordosestates.com

Id 38167 Πωλείται διαμέρισμα 2 υπνοδωματίων στον 2ο από τους 4 ορόφους σε πολύ καλή περιοχή της Λευκωσίας κοντά στο Hilton, κατασκευής 1986. Διαθέτει 85τ.μ εσωτερικούς χώρους και 8τ.μ καλυμμένη βεράντα, 3 κλιματιστικά, αποχωρητήριο ξένων,καλυμμένο χώρο στάθμευσης και έτοιμο τίτλο ιδιοκτησίας. Τιμή: 120,000 Ευρώ Δεν υπόκειται σε Φ.Π.Α. Αρ. Μητρώου 486, Τηλ: 77773333

Id 38181 Πωλείται διαμέρισμα 2 υπνοδωματίων κατασκευής 1985, πλήρως ανακαινισμένο σε πολύ ωραία περιοχή της Λευκωσίας, πάροδος Μακαρίου, με ευκαιρία άμεσης ενοικίασης. Αποτελείται από 72τ.μ. εσωτερικούς χώρους, κλιματιστικά και καλυμμένο χώρο στάθμευσης. Έτοιμος Τίτλος. Τιμή: 95,000 Ευρώ. Δεν υπόκειται σε Φ.Π.Α. Αρ. Μητρώου 486, Τηλ: 77773333

Id 38148 Πωλείται διαμέρισμα πολυτελείας 2 υπνοδωματίων, σε μικρή πολυκατοικία, κατασκευής 2006 στην περιοχή Κεραυνού – Στρόβολος. Αποτελείται από 75m² εσωτερικούς χώρους και 20 m² καλυμμένες βεράντες. Διαθέτει κ/θ, πρόνοια για κλιματιστικά, en-suite shower, ιταλική κουζίνα με ηλεκτρικές συσκευές, καλυμμένο χώρο στάθμευσης, αποθήκη και τίτλο ιδιοκτησίας. Τιμή: 180,000 Ευρώ. Δεν έχει ΦΠΑ Αρ. Μητρώου 486, Τηλ: 77773333

Id 38125 Πωλείται διαμέρισμα 2 υπνοδωματίων κατασκευής 2002 σε ήσυχη τοποθεσία στο Στρόβολος, (περιοχή Σταυρού). Αποτελείται από 80τ.μ. εσωτερικούς χώρους και 13τ.μ. καλυμμένες βεράντες (2). Διαθέτει ηλεκτρική θέρμανση, κλιματιστικά, ξεχωριστή κουζίνα με εντοιχισμένο φούρνο-μάτια-αποσμητήρα, ψυγείο, άνετα υπνοδωμάτια, ακάλυπτο χώρο στάθμευσης και τίτλο ιδιοκτησίας. Τιμή: 155,000 Ευρώ Δεν έχει Φ.Π.Α. Αρ. Μητρώου 486, Τηλ: 77773333

Id 38118 Πωλείται στο Στρόβολο ισόγειο διαμέρισμα 2 υπνοδωματίων, κατασκευής 2005, πλήρως επιπλωμένο, σε ήσυχη περιοχή και μικρή πολυκατοικία 5 διαμερισμάτων. Αποτελείται από 75τ.μ. εσωτερικούς χώρους, 30τ.μ. καλυμμένη βεράντα και 80τ.μ. αυλή. Διαθέτει κλιματιστικά, ηλεκτρικές συσκευές, εξωτερικά αλουμίνια, φωτιστικά, παρκέ στα υπνοδωμάτια, αποθήκη, καλυμμένο χώρο στάθμευσης και τίτλο ιδιοκτησίας. Τιμή: 230,000 Ευρώ. Δεν έχει Φ.Π.Α. Αρ. Μητρώου 486, Τηλ: 77773333

Id 38117 Πωλείται διαμέρισμα κατασκευής 2003, 2 υπνοδωματίων στο Λυκαβητό, σε εξαιρετική κατάσταση. Αποτελείται από 75τ.μ. εσωτερικούς χώρους και 13 τ.μ. βεράντα. Διαθέτει πλήρως εξοπλισμένη κουζίνα, en-suite shower, κεντρική θέρμανση, κλιματιστικά, καλυμμένο χώρο στάθμευσης. Έτοιμος τίτλος ιδιοκτησίας. Τιμή: 173,000 Ευρώ, δεν έχει Φ.Π.Α. Αρ. Μητρώου 486, Τηλ: 77773333

Id 37921 Πωλείται στο Πλατύ Αγλαντζιάς άνετο διαμέρισμα 2 υπνοδωματίων στην περιοχή ΡΙΚ. Αποτελείται από 85τ.μ. εσωτερικούς χώρους με 2 βεράντες 7τ.μ. Βρίσκεται στον 2ον όροφο και περιλαμβάνει ηλεκτρική θέρμανση σε όλους τους χώρους, 4 κλιματιστικά, ξεχωριστή άνετη κουζίνα, ξύλινο παρκέ στα υπνοδωμάτια, μπανιέρα, τουαλέτα, νιπτήρα καθώς και καλυμμένο χώρο στάθμευσης. Το διαμέρισμα είναι κατάλληλο τόσο για ιδιοκατοίκηση όσο και για επένδυση. Τίτλος ιδιοκτησίας. 30 Χρονών. Τιμή 130,000 Ευρώ, δεν έχει Φ.Π.Α. Αρ. Μητρώου 486, Τηλ: 77773333

ΕΝΟΙΚΙΑΖΟΝΤΑΙ

(37939) Ενοικιάζεται οικία 4ων υπνοδωματίων συν δωμάτιο υπηρεσίας κατασκευής 2000, 330τ.μ. εσωτερικούς χώρους στην Μακεδονίτισσα. Διαθέτει αρκετή αυλή, κεντρική θέρμανση, κλιματιστικά, εντοιχισμένη κουζίνα, 2 en-suite showers, πλυσταριό, γκαρνταρόμπτα, πέργκολα με ψησταριά, καλυμμένο χώρο στάθμευσης και αποθήκη. Ενοίκιο: 1,300 Ευρώ μηνιαίως Αρ. Μητρώου 486, Τηλ: 77773333

(38239) Ενοικιάζεται μεζονέττα 2 υπνοδωματίων κατασκευής 2009 στην Ακρόπολη, περιοχή Κώστα Θεοδώρου. Διαθέτει μικρή αυλή μπροστά και πίσω, κλιματιστικά, 2 αποχωρητήρια, εντοιχισμένο φούρνο και μάτια και καλυμμένο χώρο στάθμευσης. Ενοίκιο: 600 Ευρώ μηνιαίως. Αρ. Μητρώου 486, Τηλ: 77773333

(38123) Ενοικιάζεται οροφοδιαμέρισμα 2 υπνοδωματίων κατασκευής 2008 στον Στρόβολο κοντά στην Καντάρας. Διαθέτει 3 βεράντες, εντοιχισμένα, ψυγείο, πλυντήριο, ερμάρια και κλιματιστικά. Ενοίκιο: 600 Ευρώ μηνιαίως Αρ. Μητρώου 486, Τηλ: 77773333

(37704) Ενοικιάζεται διαμέρισμα κατασκευής 2002, 2 υπνοδωματίων, στην Αγλαντζιά. Αποτελείται από 100τ.μ. εσωτερικούς χώρους με μικρή βεράντα 7τ.μ., κατάλληλο για γραφείο. Διαθέτει κλιματιστικά και καλυμμένο χώρο στάθμευσης. Ενοίκιο: 550 Ευρώ μηνιαίως Αρ. Μητρώου 486, Τηλ: 77773333

(37859) Ενοικιάζεται οικία 3ων υπνοδωματίων σε μοντέρνα γραμμή κατασκευής 2010 στον Αρχάγγελο. Η οικία βρίσκεται σε πολύ ωραία και ήσυχη περιοχή. Διαθέτει αρκετό κήπο στο πίσω μέρος του σπιτιού και είναι εντελώς ανεξάρτητη. Επίσης διαθέτει ωραία μοντέρνα ιταλική κουζίνα με όλα τα εντοιχισμένα, υποδαπέδια θέρμανση, κλιματιστικά σε όλους τους χώρους και ευρύχωρα υπνοδωμάτια με en-suite shower στο κυρίως υπνοδωμάτιο. ΕΥΚΑΙΡΙΑ! Ενοίκιο: 1,300 Ευρώ μηνιαίως Αρ. Μητρώου 486, Τηλ: 77773333

(36360) Ενοικιάζεται διαμέρισμα κατασκευής 2010, στον Αγ. Δομέτιο, 2 υπνοδωματίων, πλήρως επιπλωμένο. Αποτελείται από 80τ.μ. εσωτερικούς χώρους, 10τ.μ βεράντα, εντοιχισμένα, ψυγείο, πλυντήριο, μερικώς επιπλωμένο, κλιματιστικά, αποθήκη και καλυμμένο χώρο στάθμευσης. Ενοίκιο: 600 Ευρώ μηνιαίως Αρ. Μητρώου 486, Τηλ: 77773333

(38121) Ενοικιάζεται διαμέρισμα πολυτελείας ενός υπνοδωματίου κατασκευής 2009 στον Στρόβολο περιοχή Pizza Hut, πλήρως επιπλωμένο. Διαθέτει υποδαπέδια θέρμανση, κλιματιστικά, πλήρως εξοπλισμένη κουζίνα, καλυμμένο χώρο στάθμευσης και αποθήκη. Ενοίκιο: 600 Ευρώ μηνιαίως Αρ. Μητρώου 486, Τηλ: 77773333

Πωλείται Mercedes C180

Πωλείται Mercedes C180 Kompressor, μοντέλο 2005 με αριθμούς εγγραφής ΚΗΧ, κυπριακό, 1800 κυβικά, αυτόματο, 97000 χλμ., ζάντες αλουμινίου 17", χρώμα μαύρο μεταλλικό, full-extra, πλιοροφή.
Σε άριστη κατάσταση.

Τιμή 14.000 ευρώ.

Για πληροφορίες στο τηλ. 22472401.

μοναδική ευκαιρία

ΠΩΛΕΙΤΑΙ ΕΠΙΧΕΙΡΗΣΗ

ΠΩΛΕΙΤΑΙ επιχείρηση γνωστού εστιατορίου με καλό όνομα σε κεντρικό σημείο της Λευκωσίας. Σύγχρονες και άριστες εγκαταστάσεις με πλήρη εξοπλισμό. Διαθέσιμες όλες οι απαραίτητες άδειες λειτουργίας του εστιατορίου.

Σοβαρές προτάσεις μόνο.

Για περισσότερες πληροφορίες, παρακαλώ επικοινωνήστε στο τηλέφωνο **99196531 κ. Δημήτρη Βλαχοπάνο.**

ΤΜΑ REAL ESTATE Εγγεγραμμένος & Αδειούχος Κτηματομεσίτης Γιώργος Α.Μ. 486 **Ι. ΜΑΡΚΙΔΗΣ** Εγγεγραμμένος & Αδειούχος Κτηματομεσίτης Ιωάννης Μαρκίδης Α.Μ. 014 Το Κλειδί Στα Ακίνητα

Τηλέφωνο: 77773333

ΠΩΛΟΥΝΤΑΙ – ΕΝΟΙΚΙΑΖΟΝΤΑΙ ΔΙΑΜΕΡΙΣΜΑΤΑ & ΟΙΚΙΕΣ

Id 38706 Διαμέρισμα υπερπολυτελείας, 3ων χρόνων με τίτλο ιδιοκτησίας στην Παλλουριώτισσα. Βρίσκεται στον 3ον όροφο 3όροφης οικοδομής με απρόσκοπτη θέα την Λευκωσία, ανεξάρτητη, με τετραγωνισμένη μεγάλη και καλυμμένη βεράντα. Είναι πλήρως επιπλωμένο, με εντοιχισμένες ηλεκτρικές συσκευές, κεντρική θέρμανση και κλιματιστικά. Διαθέτει επίσης en-suite στο κυρίως υπνοδωμάτιο, καλυμμένο χώρο στάθμευσης, αποθήκη και τίτλο.
Τιμή: 185,000 Ευρώ. Δεν υπόκειται σε Φ.Π.Α

Id 30120 Πλατύ Αγλαντζιάς. Διαμέρισμα 2 υπνοδωματίων του 1987, πλήρως ανακαινισμένο. Αποτελείται από 95τ.μ. εσωτερικοί χώροι και 10τ.μ. καλυμμένες βεράντες. Διαθέτει 2 A/C, φούρνο – μάτια – αποσμητήρα, microwave, ηλιακό καθώς και καλυμμένο χώρο στάθμευσης.
Τιμή: 125,000 Ευρώ δεν έχει Φ.Π.Α.

ID 37327 Πωλείται διαμέρισμα 2 υπνοδωματίων κατασκευής 2007, σε ήσυχη περιοχή στην Ανθούπολη. Βρίσκεται στον 2ο όροφο μικρής διώροφης πολυκατοικία. Αποτελείται από 75τ.μ. εσωτερικούς χώρους και 15τ.μ. καλυμμένη βεράντα. Διαθέτει ηλεκτρική θέρμανση, 3 κλιματιστικά, εντοιχισμένη κουζίνα με γρανίτες και όλα τα ηλεκτρικά είδη, παρκέ στα υπνοδωμάτια, φωτιστικά, blinds. Έτοιμος τίτλος ιδιοκτησίας. **Τιμή: 160,000 Ευρώ, δεν έχει Φ.Π.Α.**

Id 38502 Πωλείται άνετο διαμέρισμα 2 υπνοδωματίων κατασκευής 2008 σε πολύ καλή και ήσυχη περιοχή στην Παλλουριώτισσα κοντά στον Αθηαινίτη. Αποτελείται από 81τ.μ εσωτερικούς χώρους και 7τ

ΚΥΠΡΟΣ (ΧΑΚ) - ΑΝΑΣΚΟΠΗΣΗ ΕΒΔΟΜΑΔΑΣ

ΚΛΕΙΣΙΜΟ 17/9	ΤΙΜΗ ΠΡΟΗΓ. ΕΒΔ.	ΔΙΑΦ. ΕΒΔ.	ΜΕΤΑ-ΒΟΛΗ %	ΧΡΕΟΓΡΑΦΑ	ΚΕΦΑΛΑΙΟ-ΠΟΙΗΣΗ
0,14	0,14	0,00	0,00%	A&P (ANDREOU & PARASKEVAIDES) ENTERPRISES PUBLIC COMPANY LTD	25,58
0,19	0,19	0,00	0,00%	A. PANAYIDES CONTRACTING PUBLIC LTD	6,95
0,09	0,10	-0,01	-10,00%	A. TSOKKOS HOTELS PUBLIC LTD	22,61
1,51	1,51	0,00	0,00%	A. ZORBAS & SONS PUBLIC LTD	23,10
0,03	0,03	0,00	0,00%	A.L. PROCHOICE GROUP PUBLIC LTD	4,76
0,27	0,27	0,00	0,00%	A.S.G. (ANDY SPYROU) GROUP PUBLIC LTD	5,67
0,03	0,03	0,00	0,00%	ACTIBOND GROWTH FUND PUBLIC COMPANY LTD	1,75
0,18	0,18	0,00	0,00%	AD Shopping Galleries Plc	4,74
2,01	2,01	0,00	0,00%	"AGROS DEVELOPMENT COMPANY ""PROODOS"" PUBLIC LTD"	7,22
0,02	0,04	-0,02	-50,00%	AIAS INVESTMENT PUBLIC LTD	1,62
0,16	0,15	0,01	6,67%	ALKIS H. HADJIKYRIACOS (FROU-FROU BISCUITS) PUBLIC LTD	15,82
0,01	0,01	0,00	0,00%	ALKIS H. HADJIKYRIACOS (FROU-FROU) PUBLIC LTD (WAR. 2001/2015)	0,25
0,07	0,07	0,00	0,00%	AMATHUS PUBLIC LTD	6,16
0,18	0,19	-0,01	-5,26%	APOLLO INVESTMENT FUND PLC	10,18
0,10	0,10	0,00	0,00%	AQUA SOL HOTELS PUBLIC COMPANY LTD	25,80
0,02	0,02	0,00	0,00%	ASPIS HOLDINGS PUBLIC COMPANY LTD	1,56
0,06	0,07	-0,01	-14,29%	ASPIS LIBERTY LIFE INSURANCE PUBLIC COMPANY LTD	5,45
0,10	0,10	0,00	0,00%	ASTARTI DEVELOPMENT PLC	9,99
0,49	0,49	0,00	0,00%	ATHINA CYPRUS PUBLIC COMPANY LTD	53,34
1,11	1,10	0,01	0,91%	ATLANTIC INSURANCE COMPANY PUBLIC LTD	43,41
0,01	0,01	0,00	0,00%	AVACOM NET PUBLIC COMPANY LTD	1,50
0,18	0,15	0,03	20,00%	AVACOM PUBLIC COMPANY LTD	2,30
4,06	4,10	-0,04	-0,98%	BANK OF CYPRUS PUBLIC COMPANY LTD	2.410,60
81,00	76,50	4,50	5,88%	Bank Of Cyprus Public Company Ltd – Convertible Bonds 2013/2018	37,47
96,50	97,51	-1,01	-1,04%	Bank Of Cyprus Public Company Ltd – Convertible Capital Securities	622,74
0,22	0,22	0,00	0,00%	BLUE ISLAND PLC	3,40
100,00	100,00	0,00	0,00%	"BONDS 2004-2011 A. PANAYIDES CONTRACTING PUBLIC LTD"	248,00
0,09	0,10	-0,01	-10,00%	C.C.C. TOURIST ENTERPRISES PUBLIC COMPANY LTD	12,75
0,11	0,11	0,00	0,00%	C.T.O. PUBLIC COMPANY LTD	22,96
0,31	0,32	-0,01	-3,13%	CCC HOLDINGS & INVESTMENTS PUBLIC COMPANY LTD	13,64
0,03	0,03	0,00	0,00%	CEILFLOOR PUBLIC COMPANY LTD	0,15
0,06	0,06	0,00	0,00%	CHARILAOS APOSTOLIDES PUBLIC LTD	3,00
0,06	0,06	0,00	0,00%	CHRIS JOANNOU PUBLIC LTD	0,60
0,06	0,07	-0,01	-14,29%	CLARIDGE PUBLIC LTD	6,49
0,03	0,04	-0,01	-25,00%	CLR INVESTMENT FUND PUBLIC LTD	8,64
0,12	0,12	0,00	0,00%	CONSTANTINOU BROS HOTELS PUBLIC COMPANY LTD	19,29
0,20	0,20	0,00	0,00%	COSMOS INSURANCE PUBLIC COMPANY LTD	3,60
0,50	0,50	0,00	0,00%	CYPRINT PLC	2,57
0,07	0,07	0,00	0,00%	CYPRUS AIRWAYS PUBLIC LTD	27,38
0,21	0,21	0,00	0,00%	CYPRUS AIRWAYS PUBLIC LTD (Nil Paid Rights)	23,32
4,25	3,96	0,29	7,32%	CYPRUS FOREST INDUSTRIES PUBLIC LTD	13,00
0,60	0,63	-0,03	-4,76%	CYPRUS TRADING CORPORATION PLC	55,95
0,43	0,43	0,00	0,00%	CYTRUSTEES INVESTMENT PUBLIC COMPANY LTD	12,18
0,18	0,18	0,00	0,00%	CYVENTURE CAPITAL PUBLIC COMPANY LTD	2,45
0,12	0,12	0,00	0,00%	D & M TELEMARKETING PUBLIC LTD	0,92
0,02	0,02	0,00	0,00%	D.H. CYPROTELS PLC	3,27
0,25	0,26	-0,01	-3,85%	DEMETRA INVESTMENT PUBLIC LTD	50,00
0,17	0,17	0,00	0,00%	Dimco Plc	13,77
0,09	0,09	0,00	0,00%	DISPLAY ART PLC	1,22
0,03	0,03	0,00	0,00%	DODONI PORTFOLIO INVESTMENTS PUBLIC COMPANY LTD	8,47
0,72	0,72	0,00	0,00%	DOME INVESTMENTS PUBLIC COMPANY LTD	18,00
0,01	0,01	0,00	0,00%	EFREMICO HOLDINGS PUBLIC LTD	0,11
0,38	0,38	0,00	0,00%	ELLINAS FINANCE PUBLIC COMPANY LTD	6,08
0,04	0,04	0,00	0,00%	ELMA HOLDINGS PUBLIC COMPANY LTD	11,40
0,66	0,56	0,10	17,86%	EMPIRE CAPITAL INVESTMENTS PUBLIC LTD	3,94
0,17	0,19	-0,02	-10,53%	ERMES DEPARTMENT STORES PLC	29,75
0,01	0,01	0,00	0,00%	ERMES DEPARTMENT STORES PLC (WARRANT)	0,35
0,04	0,07	-0,03	-42,86%	EUROPROFIT CAPITAL INVESTORS PUBLIC LTD	0,72
0,30	0,30	0,00	0,00%	FINIKAS AMMOCHOSTOU PLC	4,36
0,02	0,03	-0,01	-33,33%	FINIKAS AMMOCHOSTOU PLC (WARRANTS 2009-2010)	0,03
0,11	0,11	0,00	0,00%	G & K EXCLUSIVE FASHIONS PUBLIC COMPANY LTD	0,74
0,20	0,20	0,00	0,00%	G.A.P. VASSILOPOULOS PUBLIC LTD	7,75
0,01	0,01	0,00	0,00%	Globalvalue Plc	4,08
0,14	0,15	-0,01	-6,67%	HARVEST CAPITAL MANAGEMENT PUBLIC LTD	1,96
1,03	1,03	0,00	0,00%	HELLENIC BANK PUBLIC COMPANY LTD	314,85
0,23	0,26	-0,03	-11,54%	INTERFUND INVESTMENTS PLC	13,17
0,03	0,03	0,00	0,00%	ISXIS INVESTMENT PUBLIC LTD	0,33
0,12	0,12	0,00	0,00%	JUPITER PORTFOLIO INVESTMENTS PUBLIC COMPANY LTD	7,49
0,13	0,11	0,02	18,18%	K + G COMPLEX PUBLIC COMPANY LTD	13,00
0,80	0,81	-0,01	-1,23%	K. ATHIENITIS CONTRACTORS DEVELOPERS PUBLIC LTD	10,73
0,28	0,31	-0,03	-9,68%	K. KYTHREOTIS HOLDINGS PUBLIC LTD	11,89
0,11	0,12	-0,01	-8,33%	KANIKA HOTELS PUBLIC COMPANY LTD	6,63
0,07	0,07	0,00	0,00%	KARAOLIS GROUP PUBLIC LTD	1,56
0,18	0,18	0,00	0,00%	KARKOTIS MANUFACTURING & TRADING PUBLIC LTD	1,58
0,34	0,37	-0,03	-8,11%	KARYES INVESTMENT PUBLIC COMPANY LTD	0,68
1,56	1,67	-0,11	-6,59%	KEO PLC	48,33
0,01	0,02	-0,01	-50,00%	KNOSSOS INVESTMENTS PUBLIC LTD	0,22
0,80	0,80	0,00	0,00%	KRONOS PRESS DISTRIBUTION AGENCY PUBLIC COMPANY LTD	16,32
0,27	0,27	0,00	0,00%	L.P. TRANSBETON PUBLIC LTD	2,31
0,25	0,25	0,00	0,00%	LASER INVESTMENTS GROUP PLC	12,93
0,36	0,36	0,00	0,00%	LEDA INVESTMENT PUBLIC COMPANY LTD	50,28
0,09	0,09	0,00	0,00%	LEPTOS CALYPSO HOTELS PUBLIC LTD	9,15
0,01	0,01	0,00	0,00%	LIBRA HOLIDAYS GROUP PLC	1,87
0,38	0,39	-0,01	-2,56%	LOGICOM PUBLIC LTD	27,22
0,01	0,01	0,00	0,00%	Logicom Public Warrants 2008/2010)	0,02
0,15	0,16	-0,01	-6,25%	LORDOS HOTELS (HOLDINGS) PUBLIC LTD	5,25
0,09	0,09	0,00	0,00%	LORDOS UNITED PLASTICS PUBLIC LTD	4,32
0,09	0,09	0,00	0,00%	LOUIS PLC	38,04
0,27	0,28	-0,01	-3,57%	MALLOUPPAS & PAPACOSTAS PUBLIC CO LTD	11,67
0,10	0,10	0,00	0,00%	MARFIN CLR PUBLIC CO LTD	28,57
1,59	1,62	-0,03	-1,85%	MARFIN POPULAR BANK PUBLIC CO LTD	1.339,37
0,07	0,07	0,00	0,00%	MINERVA INSURANCE COMPANY PUBLIC LTD	5,49
0,70	0,71	-0,01	-1,41%	MITSIDES PUBLIC COMPANY LTD	5,74
0,02	0,03	-0,01	-33,33%	MODESTOU SOUND & VISION PUBLIC COMPANY LTD	0,30
0,04	0,04	0,00	0,00%	MULTICHOICE (CYPRUS) PUBLIC COMPANY LTD	2,72
0,51	0,51	0,00	0,00%	MUSKITA ALUMINIUM INDUSTRIES PLC	42,08
0,46	0,49	-0,03	-6,12%	NEMESIS CONSTRUCTIONS PUBLIC COMPANY LTD	21,17
0,01	0,01	0,00	0,00%	NEW MARATHON TOURS PUBLIC CO LTD	0,50
0,06	0,07	-0,01	-14,29%	OCEAN TANKERS HOLDINGS PUBLIC COMPANY LTD	11,71
0,06	0,07	-0,01	-14,29%	OPTIONS CASSOULIDES PLC	2,78
0,26	0,27	-0,01	-3,70%	ORFANIDES PUBLIC COMPANY LTD	21,05
0,16	0,18	-0,02	-11,11%	PANDORA INVESTMENTS PUBLIC LTD	67,91
0,62	0,59	0,03	5,08%	PETROLINA (HOLDINGS) PUBLIC LTD	54,25
0,34	0,34	0,00	0,00%	PHC FRANCHISED RESTAURANTS PUBLIC LTD	6,05
0,11	0,11	0,00	0,00%	PHIL. ANDREOU PUBLIC LTD	4,95
0,77	0,78	-0,01	-1,28%	PHILOKTIMATIKI PUBLIC LTD	3,70
0,14	0,13	0,01	7,69%	PIERIDES HOLDINGS PLC	3,09
0,12	0,13	-0,01	-7,69%	PIPIS BROS FARMS PUBLIC COMPANY LTD	1,16
0,01	0,01	0,00	0,00%	PLYNTEX PUBLIC LTD	0,10
0,09	0,11	-0,02	-18,18%	Primetel Plc	17,21
0,01	0,02	-0,01	-50,00%	Primetel Plc (WARRANT 2008/2011)	0,32
0,06	0,06	0,00	0,00%	R.A.I. CONSULTANTS PUBLIC LTD	0,69
0,04	0,04	0,00	0,00%	REGALLIA HOLDINGS & INVESTMENTS PUBLIC LTD	0,81
0,01	0,01	0,00	0,00%	RENOS HATZIOANNOU FARM PUBLIC COMPANY LTD	0,83
0,06	0,06	0,00	0,00%	ROLANDOS ENTERPRISES PUBLIC LTD	3,25
0,07	0,06	0,01	16,67%	ROYAL HIGHGATE PUBLIC COMPANY LTD	2,31
0,01	0,01	0,00	0,00%	SAFS HOLDINGS PUBLIC LTD	0,70
0,10	0,10	0,00	0,00%	SALAMIS TOURS (HOLDINGS) PUBLIC LTD	3,65
0,04	0,04	0,00	0,00%	SEA STAR CAPITAL PLC	25,19
0,21	0,22	-0,01	-4,55%	SFS GROUP PUBLIC COMPANY LTD	13,97
0,23	0,25	-0,02	-8,00%	STADEMOS HOTELS PLC	7,48
0,15	0,15	0,00	0,00%	STARIO PORTFOLIO INVESTMENTS PUBLIC COMPANY LTD	8,66
0,01	0,01	0,00	0,00%	SUPHIRE HOLDINGS PUBLIC LTD	1,24
0,25	0,26	-0,01	-3,85%	TELIA AQUA MARINE PUBLIC LTD	5,68
0,30	0,30	0,00	0,00%	THE CYPRUS CEMENT PUBLIC COMPANY LTD	35,62
0,01	0,01	0,00	0,00%	THE CYPRUS CEMENT PUBLIC COMPANY LTD (WARRANTS 2009)	0,11
0,22	0,20	0,02	10,00%	TOP KINISIS TRAVEL PUBLIC LTD	2,69
0,03	0,03	0,00	0,00%	TOXOTIS INVESTMENTS PUBLIC LTD	0,62
2,05	2,05	0,00	0,00%	TRIENA INVESTMENT PUBLIC COMPANY LTD - CAPITAL	5,59
0,85	0,85	0,00	0,00%	TRIENA INVESTMENT PUBLIC COMPANY LTD - INCOME	2,32
0,60	0,60	0,00	0,00%	TRIENA INVESTMENT PUBLIC COMPANY LTD - INTERNATIONAL	0,82
0,04	0,04	0,00	0,00%	UNIFAST FINANCE & INVESTMENTS PUBLIC COMPANY LTD	0,40
0,27	0,27	0,00	0,00%	UNIGROWTH INVESTMENTS PUBLIC LTD	3,04
0,71	0,77	-0,06	-7,79%	USB Bank Plc	32,22
0,86	0,91	-0,05	-5,49%	VASSILICO CEMENT WORKS PUBLIC COMPANY LTD	61,86
1,00	1,00	0,00	0,00%	VISION INTERNATIONAL PEOPLE GROUP PUBLIC LTD	75,00
0,01	0,01	0,00	0,00%	"WARRANTS 2005/2012EUROPROFIT CAPITAL INVESTORS PUBLIC LTD"	0,01
6,41	6,41	0,00	0,00%	Woodland Designs PLC	83,33
0,48	0,49	-0,01	-2,04%	WOOLWORTH (CYPRUS) PROPERTIES PLC	55,02
0,04	0,05	-0,01	-20,00%	XENOS TRAVEL PUBLIC LTD	1,43

Οι μεγαλύτερες μεταβολές της εβδομάδας

Άνοδος		Πτώση	
20,0%	AVACOM PUBLIC COMPANY LTD	-50,00%	AIAS INVESTMENT PUBLIC LTD
18,2%	K + G COMPLEX PUBLIC COMPANY LTD	-50,00%	KNOSSOS INVESTMENTS PUBLIC LTD
17,9%	EMPIRE CAPITAL INVESTMENTS LTD	-50,00%	Primetel Plc (WARRANT 2008/2011)
16,7%	ROYAL HIGHGATE PUBLIC COMPANY LTD	-42,86%	EUROPROFIT CAPITAL INVESTORS LTD
10,0%	TOP KINISIS TRAVEL PUBLIC LTD	-33,33%	FINIKAS AM.PLC (WARRANTS 2009-2010)

cdb GlobalCapital
Global Capital Securities and Financial Services Limited
Regulated by the Cyprus Securities & Exchange Commission and Member of the Cyprus Stock Exchange
Λεωφ.Αρχ. Μακαρίου Γ', αρ. 50, Κτήριο Άλφα, 1ος όροφος, 1065 Λευκωσία
Τηλ.: 22 710710 Fax: 22339332, www.globalcapital.com.cy

ΧΡΗΜΑΤΙΣΤΗΡΙΟ - ΑΝΑΣΚΟΠΗΣΗ ΕΒΔΟΜΑΔΑΣ

ΚΛΕΙΣΙΜΟ 17/9	ΤΙΜΗ ΠΡΟΗΓ. ΕΒΔ.	ΔΙΑΦ. ΕΒΔ.	ΜΕΤΑ-ΒΟΛΗ %	ΧΡΕΟΓΡΑΦΑ	ΚΕΦΑΛΑΙΟ-ΠΟΙΗΣΗ
ΚΑΤΗΓΟΡΙΑ ΜΕΓΑΛΗΣ ΚΕΦΑΛΑΙΟΠΟΙΗΣΗΣ					
1,00	1,06	-0,06	-5,66%	ΑΓΡΟΤΙΚΗ ΤΡΑΠΕΖΑ (ΚΟ)	905,44
3,36	3,36	0,00	0,00%	ΑΝΕΚ (ΠΟ `90)	1,26
1,70	1,70	0,00	0,00%	ΑΝΕΚ (ΠΟ `96)	6,06
3,73	3,87	-0,14	-3,62%	ΒΙΟΧΑΛΚΟ (ΚΑ)	744,04
2,81	3,25	-0,44	-13,54%	ΒΩΒΟΣ ΜΠΑΜΠΗΣ (ΚΟ)	95,34
4,00	4,19	-0,19	-4,53%	ΓΕΚ ΤΕΡΝΑ (ΚΟ)	343,53
2,49	2,80	-0,31	-11,07%	ΓΕΝΙΚΗ ΤΡΑΠΕΖΑ (ΚΟ)	88,39
11,38	11,70	-0,32	-2,74%	ΔΕΗ (ΚΟ)	2.640,16
0,91	1,04	-0,13	-12,50%	ΔΟΛ (ΚΟ)	75,53
9,20	9,40	-0,20	-2,13%	ΕΘΝΙΚΗ ΤΡΑΠΕΖΑ (ΚΟ)	5.584,78
1,20	1,31	-0,11	-8,40%	ΕΛΒΑΛ (ΚΑ)	148,92
2,88	2,90	-0,02	-0,69%	ΕΛΛΑΚΤΩΡ (ΚΟ)	509,76
5,76	6,03	-0,27	-4,48%	ΕΛΛΗΝΙΚΑ ΠΕΤΡΕΛΑΙΑ (ΚΟ)	1.760,46
5,14	5,40	-0,26	-4,81%	ΕΛΛΗΝΙΚΑ ΧΡΗΜΑΤΙΣΤΗΡΙΑ (ΚΟ)	335,99
4,15	4,25	-0,10	-2,35%	ΕΥΑΘ (ΚΟ)	150,65
5,20	5,30	-0,10	-1,89%	ΕΥΔΑΠ (ΚΟ)	553,80
2,08	2,19	-0,11	-5,02%	ΙΑΣΩ (ΚΟ)	110,56
0,64	0,71	-0,07	-9,86%	ΙΑΤΡΙΚΟ ΑΘΗΝΩΝ (ΚΟ)	55,51
2,90	3,09	-0,19	-6,15%	ΙΝΤΡΑΛΟΤ (ΚΟ)	460,99
4,88	4,87	0,01	0,21%	ΚΑΕ (ΚΟ)	257,05
4,10	4,10	0,00	0,00%	ΚΥΠΡΟΥ ΤΡΑΠΕΖΑ (ΚΟ)	3.185,03
8,58	8,65	-0,07	-0,81%	ΜΕΤΚΑ (ΚΟ)	445,74
0,46	0,50	-0,04	-8,00%	ΜΗΧΑΝΙΚΗ (ΚΟ)	30,79
0,39	0,43	-0,04	-9,30%	ΜΗΧΑΝΙΚΗ (ΠΟ)	10,13
8,15	8,16	-0,01	-0,12%	ΜΟΤΟΡ ΟΪΛ (ΚΟ)	902,88
4,43	4,59	-0,16	-3,49%	ΜΥΤΙΛΗΝΑΙΟΣ (ΚΟ)	518,24
11,78	12,32	-0,54	-4,38%	ΟΛΘ (ΚΟ)	118,74
13,46	13,70	-0,24	-1,75%	ΟΛΠ (ΚΟ)	336,50
11,25	12,06	-0,81	-6,72%	ΟΠΑΠ (ΚΟ)	3.588,75
5,66	5,98	-0,32	-5,35%	ΟΤΕ (ΚΟ)	2.774,25
3,69	4,00	-0,31	-7,75%	ΠΕΙΡΑΙΩΣ ΤΡΑΠΕΖΑ (ΚΟ)	1.240,85
4,74	4,88	-0,14	-2,87%	ΠΛΑΙΣΙΟ COMPUTERS (ΚΟ)	104,66
3,70	3,95	-0,25	-6,33%	ΣΑΡΑΝΤΗΣ ΓΡ. (ΚΟ)	141,90
2,56	2,68	-0,12	-4,48%	ΣΙΔΕΝΟΡ (ΚΟ)	246,38
4,48	4,58	-0,10	-2,18%	ΤΑΧΥΔΡΟΜΙΚΟ ΤΑΜΙΕΥΤΗΡΙΟ (ΚΟ)	1.274,41
3,13	3,43	-0,30	-8,75%	ΤΕΡΝΑ ΕΝΕΡΓΕΙΑΚΗ (ΚΟ)	342,21
14,49	15,10	-0,61	-4,04%	TITAN (ΚΟ)	1.115,83
9,48	9,45	0,03	0,32%	TITAN (ΠΟ)	71,75
0,82	0,85	-0,03	-3,53%	ΥΓΕΙΑ (ΚΟ)	133,92
0,65	0,75	-0,10	-13,33%	ΧΑΛΚΟΡ (ΚΑ)	65,83
2,19	2,21	-0,02	-0,90%	AEGEAN AIRLINES (ΚΟ)	156,40
1,68	1,93	-0,25	-12,95%	ALAPIS (ΚΟ)	411,85
4,93	5,45	-0,52	-9,54%	ALPHA BANK (ΚΟ)	2.633,95
19,20	19,10	0,10	0,52%	COCA - COLA (ΚΟ)	7.026,56
4,62	5,18	-0,56	-10,81%	EUROBANK EFG (ΚΟ)	2.488,31
5,90	6,07	-0,17	-2,80%	EUROBANK PROPERTIES (ΚΟ)	359,90
14,93	15,30	-0,37	-2,42%	FOLLI - FOLLIE (ΚΟ)	491,90
0,69	0,71	-0,02	-2,82%	FORTHNET (ΚΟ)	107,25
5,91	6,06	-0,15	-2,48%	FOURLIS ΣΥΜΜΕΤΟΧΩΝ (ΚΟ)	301,13
8,50	9,13	-0,63	-6,90%	FRIGOGLASS (ΚΟ)	341,71
0,58	0,66	-0,08	-12,12%	INTRACOM HOLDINGS (ΚΟ)	77,16
1,16	1,33	-0,17	-12,78%	J. & P. - ΑΒΑΞ (ΚΟ)	90,08
4,72	5,01	-0,29	-5,79%	JUMBO (ΚΟ)	613,02
3,88	4,03	-0,15	-3,72%	LAMDA DEVELOPMENT(ΚΟ)	170,84
0,88	0,95	-0,07	-7,37%	MARFIN INVESTMENT GROUP (ΚΟ)	677,89
1,62	1,64	-0,02	-1,22%	MARFIN POPULAR BANK (ΚΟ)	1.381,06
1,03	1,12	-0,09	-8,04%	PROTON BANK (ΚΟ)	64,56
3,86	3,97	-0,11	-2,77%	S & B ΟΡΥΚΤΑ (ΚΟ)	199,88
ΚΑΤΗΓΟΡΙΑ ΔΙΑΠΡΑΓΜΑΤΕΥΣΙΜΩΝ ΑΜΟΙΒΑΙΩΝ ΚΕΦΑΛΑΙΩΝ					
7,40	7,76	-0,36	-4,64%	ALPHA ETF FTSE Athex 20	45,52
16,04	16,59	-0,55	-3,32%	NBGAM ETF ΓΕΝΙΚΟΣ ΔΕΙΚΤΗΣ Χ.Α.	4,48
ΚΑΤΗΓΟΡΙΑ ΜΕΣΑΙΑΣ & ΜΙΚΡΗΣ ΚΕΦΑΛΑΙΟΠΟΙΗΣΗΣ					
1,80	1,79	0,01	0,56%	ΑΙΟΛΙΚΗ ΑΕΕΧ (ΚΟ)	20,12
0,67	0,61	0,06	9,84%	ΑΚΡΙΤΑΣ (ΚΟ)	8,71
0,42	0,48	-0,06	-12,50%	ΑΛΚΟ ΕΛΛΑΣ (ΚΟ)	7,22
0,67	0,72	-0,05	-6,94%	ΑΛΟΥΜΥΛ (ΚΟ)	14,75
0,74	0,89	-0,15	-16,85%	ΑΛΦΑ ΓΚΡΙΣΙΝ (ΚΟ)	8,27
1,00	1,03	-0,03	-2,91%	ALPHA TRUST ΑΝΔΡΟΜΕΔΑ ΑΕΕΧ (ΚΟ)	27,50
1,55	1,55	0,00	0,00%	ΑΤΤΙΚΕΣ ΕΚΔΟΣΕΙΣ (ΚΟ)	23,72
0,44	0,40	0,04	10,00%	ΒΑΡΒΕΡΗΣ Ν. - MODA BAGNO (ΚΟ)	8,28
0,69	0,82	-0,13	-15,85%	ΒΑΡΔΑΣ (ΚΟ)	2,05
1,02	1,02	0,00	0,00%	ΒΙΟΚΑΡΠΕΤ (ΚΟ)	24,47
0,82	0,86	-0,04	-4,65%	ΒΙΣ (ΚΟ)	4,07
1,34	1,29	0,05	3,88%	ΒΟΓΙΑΤΖΟΓΛΟΥ SYSTEMS (ΚΟ)	8,48
0,35	0,37	-0,02	-5,41%	ΓΑΛΑΞΙΔΙ (ΚΟ)	4,93
0,78	0,77	0,01	1,30%	ΓΙΟΥΡΟΜΠΡΟΚΕΡΣ (ΚΟ)	4,68
5,70	5,70	0,00	0,00%	ΔΑΙΟΣ ΠΛΑΣΤΙΚΑ (ΚΟ)	85,50
0,62	0,62	0,00	0,00%	ΔΙΑΣ ΑΕΕΧ (ΚΟ)	65,33
1,50	1,55	-0,05	-3,23%	ΔΙΑΣ ΙΧΘ/ΓΕΙΕΣ (ΚΟ)	36,49
1,17	1,18	-0,01	-0,85%	ΔΟΜΙΚΗ ΚΡΗΤΗΣ (ΚΟ)	18,58
1,22	1,24	-0,02	-1,61%	ΔΟΥΡΟΣ (ΚΟ)	4,83
0,33	0,35	-0,02	-5,71%	ΔΡΟΜΕΑΣ (ΚΟ)	11,46
0,39	0,43	-0,04	-9,30%	ΕΒΡΟΦΑΡΜΑ (ΚΟ)	5,33
0,44	0,48	-0,04	-8,33%	ΕΙΔΗΣΕΟΦΩΝΙΚΗ ΕΛΛΑΣ (ΚΟ)	12,25
0,74	0,72	0,02	2,78%	ΕΚΤΕΡ (ΚΟ)	8,33
0,98	1,07	-0,09	-8,41%	ΕΛ. ΒΙΟΜ. ΖΑΧΑΡΗΣ (ΚΑ)	36,01
0,79	0,86	-0,07	-8,14%	ΕΛΑΣΤΡΟΝ (ΚΟ)	14,73
0,75	0,76	-0,01	-1,32%	ΕΛΒΕ ΕΝΔΥΜΑΤΩΝ (ΚΟ)	9,92
0,72	0,78	-0,06	-7,69%	ΕΛΓΕΚΑ (ΚΟ)	22,99
0,91	0,99	-0,08	-8,08%	ΕΛΕΥΘΕΡΗ ΤΗΛΕΟΡΑΣΗ (ΚΟ)	7,28
1,83	1,87	-0,04	-2,14%	ΕΛΙΝΟΙΑ (ΚΟ)	43,61
31,69	31,70	-0,01	-0,03%	ΕΛΛΑΔΟΣ ΤΡΑΠΕΖΑ (ΚΟ)	629,52
1,23	1,37	-0,14	-10,22%	ΕΛΛΗΝΙΚΑ ΚΑΛΩΔΙΑ (ΚΟ)	33,49
0,30	0,33	-0,03	-9,09%	ΕΛΛΗΝΙΚΗ ΥΦΑΝΤΟΥΡΓΙΑ (ΚΟ)	4,11
0,51	0,52	-0,01	-1,92%	ΕΛΤΟΝ (ΚΟ)	13,63
2,56	2,47	0,09	3,64%	ΕΛΤΡΑΚ (ΚΟ)	37,60
0,34	0,31	0,03	9,68%	ΕΠΙΛΕΚΤΟΣ (ΚΟ)	17,79
0,40	0,44	-0,04	-9,09%	ΕΤΕΜ (ΚΑ)	12,00
0,62	0,57	0,05	8,77%	ΕΥΡΩΠΑΪΚΗ ΠΙΣΤΗ (ΚΟ)	17,18
3,21	3,15	0,06	1,90%	ΕΥΡΩΣΥΜΒΟΥΛΟΙ (ΚΟ)	23,59
1,31	1,33	-0,02	-1,50%	ΗΛΕΚΤΡΟΝΙΚΗ ΑΘΗΝΩΝ (ΚΟ)	22,60
0,70	0,67	0,03	4,48%	ΙΚΤΙΝΟΣ ΕΛΛΑΣ (ΚΟ)	20,01
0,25	0,40	-0,15	-37,50%	ΙΛΥΔΑ (ΚΟ)	4,50
0,46	0,48	-0,02	-4,17%	ΙΜΠΕΡΙΟ-ΑΡΓΩ ΓΚΡΟΥΠ (ΚΟ)	9,75
0,64	0,68	-0,04	-5,88%	ΙΝΤΕΡΤΕΚ (ΚΟ)	7,19
5,00	4,91	0,09	1,83%	ΚΑΘΗΜΕΡΙΝΗ (ΚΟ)	85,00
1,52	1,53	-0,01	-0,65%	ΚΑΝΑΚΗΣ Σ. (ΚΟ)	11,40
0,70	0,63	0,07	11,11%	ΚΑΡΑΜΟΛΕΓΚΟΣ (ΚΟ)	6,82
1,42

«Ανεπαρκής η ανατίμηση του γουάν»

Οι ΗΠΑ εξετάζουν δραστικότερα μέτρα, σύμφωνα με την κατάθεση του κ. Γκάιτνερ στο Κογκρέσο

Αυστηρός και απόλυτος ήταν στην τοποθέτησή του ο υπουργός Οικονομικών των ΗΠΑ, Τίμοθι Γκάιτνερ, για την πολιτική ανατίμησης του γουάν από το Πεκίνο. Τα τελευταία χρόνια, τόσο η προγενέστερη κυβέρνηση του Τζορτζ Μπους του νεότερου, όσο και η υφιστάμενη του Μπαράκ Ομπάμα, έχουν ασκήσει κριτική για το καθεστώς ελεγχόμενης ισοτιμίας του γουάν με ξένα νομίσματα και κυρίως το δολάριο, γεγονός που καθιστά τα κινεζικά προϊόντα πιο ελκυστικά στο παγκόσμιο εμπόριο. Οι τόνοι, όμως, φαίνεται πως οξύνονται εκ μέρους του Λευκού Οίκου ενόψει των ενδιάμεσων εκλογών στις ΗΠΑ, στις αρχές Νοεμβρίου. Ο κ. Γκάιτνερ άφησε να εννοηθεί ότι η αμερικανική κυβέρνηση ίσως αναγκαστεί να λάβει δραστικότερα μέτρα, παρέχοντας, μεταξύ άλλων, τη δυνατότητα στις εταιρείες των ΗΠΑ να επιδιώξουν, σε μεμονωμένη βάση, την επιβολή κυρώσεων εναντίον της Κίνας για τη συναλλαγματική πολιτική της.

Στη γραπτή κατάθεση που υπέβαλε στην τραπεζική επιτροπή του Κογκρέσου, ο κ. Γκάιτνερ υπογράμμισε ότι «ο ρυθμός και το σκέλος της ανατίμησης του γουάν ήταν πολύ περιορισμένα» συμπληρώνοντας ότι «εξετάζουμε μια σειρά μέσων, είτε στις ΗΠΑ είτε σε διεθνείς οργανισμούς, για να ενθαρρύνουμε τις αρχές της Κίνας να κινηθούν ταχύτερα». Μία ημέρα πριν, οι ΗΠΑ υπέβαλαν σειρά ενστάσεων στον ΠΟΕ. Αναμένεται, επίσης, η εξαμηνιαία έκθεση συναλλάγματος που θα παρουσιαστεί ενώπιον του Κογκρέσου τον επόμενο μήνα. Δημοκρατικοί και Ρεπουμπλικανοί άσκησαν, από την δική τους πλευρά, πίεση στον Αμερικανό υπουργό Οικονομικών να υιοθετήσει δυναμικότερη στάση.

Οι τόνοι οξύνονται εκ μέρους του Λευκού Οίκου, ενόψει των ενδιάμεσων εκλογών στις αρχές Νοεμβρίου

Το Πεκίνο έχει υποδείξει ότι προτίθεται να προχωρήσει σε μεγαλύτερη ανατίμηση του γουάν αλλά όχι με τρόπο ώστε να υποδηλώνει ότι υποκύπτει στις συστάσεις ξένων. Στις 19 Ιουνίου ανακοίνωσε ότι θα διευρύνει το φάσμα διακύμανσης του γουάν, με τον κ. Γκάιτνερ να χαιρετίζει ένθερμα την κίνηση αυτή. Εκτοτε το κινεζικό νόμισμα έχει ενισχυθεί 1% έναντι του δολαρίου, ενώ τις προηγούμενες ημέρες σημειώνει σταθερή άνοδο στα 6,73 γουάν. Το εμπορικό έλλειμμα των ΗΠΑ με την Κίνα εκτιμάται ότι μπορεί φέτος να υπερβεί το ρεκόρ των 227 δισ. δολαρίων, το 2009.

BLOOMBERG

EPA

Στη γραπτή κατάθεση που υπέβαλε στην τραπεζική επιτροπή του Κογκρέσου, ο Τίμοθι Γκάιτνερ υπογράμμισε ότι «ο ρυθμός και το σκέλος της ανατίμησης του γουάν ήταν πολύ περιορισμένα», συμπληρώνοντας ότι «εξετάζουμε μια σειρά μέσων, για να ενθαρρύνουμε τις αρχές της Κίνας να κινηθούν ταχύτερα».

ΞΕΝΑ ΧΡΗΜΑΤΙΣΤΗΡΙΑ

(Πηγή: Reuters)

New York/Νέα Υόρκη

(Σε δολάρια)

3M COMPANY	83.92	84.01
ALCOA INC	10.62	10.64
ALLEGHENY TECH	44.51	44.20
ALTRIA GROUP	22.52	22.35
AMAZON COM	127.16	124.69
AMER ELEC PWR	35.73	35.52
AMER EXPRESS C	41.73	41.73
AMER INTL GROU	36.10	36.67
AMGEN	54.01	55.02
APPLE INC	249.76	249.10
AVON PRODUCTS	29.43	29.40
BAKER HUGHES I	39.72	39.79
BANK OF AMERIC	13.22	13.23
BAXTER INTL IN	45.69	45.71
BOEING CO	64.69	64.84
BRISTOL MYERS	26.29	26.32
CAMPBELL SOUP	36.30	36.19
CATERPILLAR IN	68.82	68.01
CIGNA CORP	33.36	33.38
CISCO SYSTEMS	22.06	21.36
CITIGROUP	3.87	3.88
CERVECERIAS	53.54	52.93
COCA-COLA CO	55.74	55.73
COLGATE PALMOL	76.27	76.39
COMPUTER SCIEN	42.54	42.04
DANAOS CORP	4.17	4.14
DIANA SHIPPING	12.49	12.35
DOW CHEMICAL C	25.30	25.16
DRYSHIPS	4.48	4.45
DU PONT CO	40.58	40.32
EASTMAN KODAK	3.87	3.70
EMC CORP	18.82	18.76
ENTERGY CP	78.14	78.11
EXCEL MARITIME	5.58	5.41
EXELON CORP	41.31	41.37
EXXON MOBIL	59.87	59.91
FEDEX CORP	81.09	80.80
FORD MOTOR CO	12.13	12.15
FREESEAS	1.12	1.16
GENERAL DYNAMI	60.51	60.67
GENERAL ELEC C	15.45	15.38
GENI. MARITIME	5.17	5.09
H J HEINZ CO	45.69	45.64
HALLIBURTON CO	27.98	28.10
HARTFORD FINL	20.42	20.88
HEWLETT-PACKAR	40.63	40.45
HOME DEPOT INC	27.74	27.31
HONEYWELL INTL	41.25	41.32
INTEL CORP	19.50	19.15
INTL BUS MACHI	128.10	127.87
INTL PAPER CO	21.82	21.87
JOHNSON JOHNSO	57.85	58.15
JPMORGAN CHASE	37.71	37.50
LAZARD	31.07	31.72
LIMITED BRANDS	24.92	24.89
MCDONALD'S COR	71.92	71.89
MERCK & CO	34.98	35.00
MICROSOFT CP	24.60	24.40
MORGAN STANLEY	25.86	25.90
NATL SEMICONDU	13.06	12.83
NORFOLK SOUTHE	54.56	54.68
ORACLE CORP	22.95	22.66
PEPSICO INC	65.41	65.56
PFIZER INC	16.12	16.08
PROCTER & GAMB	60.17	59.82
RADIOSHACK	19.15	19.14
RAYTHEON CO	44.97	44.74
ROCKWELL AUTOM	51.22	51.47
SARA LEE CORP	14.80	14.55
SCHLUMBERGER L	59.64	58.76
SOUTHERN	35.91	35.84
STEALTHGAS	4.79	4.88
TEXAS INSTRUME	24.49	24.28
THE AES CORP	10.74	10.62
TSAKOS ENERGY	13.03	13.01
TYCO INTL	36.85	36.48
UNISYS CORP	23.65	23.03
UNITED TECH CP	70.68	70.70
UIS BANCORP	22.13	22.22
VERIZON COMMS	30.09	30.03
VIACOM CL B	32.75	32.51
WAL-MART STORE	50.43	50.40
WALT DISNEY CO	33.68	33.68
WELLS FARGO &	25.78	25.84

London/Λονδίνο

(Σε πένες)

3I GROUP	261.80	264.90
ADMIRAL GROUP	1467.67	1459.00
AGGREKO	1510.66	1514.00
ANGLO AMERICAN	2408.61	2370.50
ANTOFAGASTA	1011.00	990.50
ARM HOLDINGS	303.96	308.00
ASSOC.BR.FOODS	1019.00	1023.00
ASTRAZENECA	3301.63	3295.00
AVIVA	380.43	387.40
B SKY B	708.47	709.00
BAE SYSTEMS	304.87	309.10
BARCLAYS	320.95	317.00
BG GROUP	1020.66	1025.00
BHP BILLITON	1962.67	1943.00
BP	410.77	416.40
BR LAND CO	451.15	449.40
BRIT AM TOBACC	2258.67	2253.00
BRITISH AIRWAY	216.20	215.60
BT GROUP	137.84	138.40
BURBERRY GRP	829.14	833.50
BUNZL	688.00	691.00
CAIRN ENERGY	460.30	468.30
CAPITA GROUP	700.17	697.50
CARNIVAL	2144.55	2150.00
CENTRICA	325.85	327.80
COMPASS GROUP	505.00	501.00
DAILY MAIL TST	455.96	456.50
DIAGEO	1108.33	1108.00
DOLPHIN CAP IN	39.20	40.00
DSG INTERNTL	25.16	24.62
ENTERPRISE INN	89.15	90.95
GLAXOSMITHKLIN	1217.50	1224.50
HAMMERSON	364.65	365.40
HAYS	88.95	89.65
HSBC HOLDINGS	655.07	652.90
IMPERIAL TOBAC	1864.67	1850.00
INTERCONT HOTE	1068.64	1073.00
INTL POWER	365.31	366.00
ITV	50.05	50.00
JOHNSON MATTHE	1638.19	1637.00
KAZAKHMYS	1167.15	1163.00
KINGFISHER	204.22	203.70
LAND SECS GROU	597.79	598.50
LEGAL & GENERA	90.02	90.75
LLOYDS BNK GRP	69.77	70.24
MAN GROUP	210.16	211.20
MARKS & SP.	333.07	331.40
MORRISON SUPMK	274.10	274.00
NATIONAL GRID	532.00	537.50
NEXT	1939.01	1924.00
OLD MUTUAL	121.70	120.80
PARTYGAMING	262.16	267.00
PEARSON	977.03	983.00
PORVAIR	61.00	61.00
PRUDENTIAL	555.67	552.50
RECKIT BNCSR G	3122.49	3121.00
REED ELSEVIER	530.83	537.00
RENTOKIL INITI	98.15	99.30
REXAM PLC	300.50	297.50
RIO TINTO	3275.00	3277.00
ROLLS ROYCE GP	559.83	559.50
RSA INSRANCE G	124.75	127.40
ROYAL BANK SCO	46.45	46.97
ROYAL DTCH SHL	1768.55	1777.50
SABMILLER	1890.89	1897.00
SAGE GROUP	237.27	239.20
SAINSBURY(J)	347.63	347.70
SCHRODERS	1369.44	1367.00
SCHRODERS NV	1102.56	1105.00
SCOT & STH ENR	1122.71	1125.00
SEVERN TRENT	1329.52	1334.00
SHIRE	1475.04	1473.00
SMITH&NEPHEW	571.47	570.00
SMITHS GROUP	1154.12	1151.00
STANDRD CHART	1714.83	1715.50
TATE & LYLE	418.96	421.70
TESCO	398.89	401.05
UNILEVER	1702.02	1705.00
UNITED UTIL GR	589.83	593.00
UTD BUSINESS M	550.71	549.00
VODAFONE GROUP	152.48	153.25
WHITBREAD	1366.22	1381.00
WILLIAM HILL	165.44	163.80
WOLSELEY	1314.80	1329.00
WPP PLC	671.46	671.00
XSTRATA	1002.18	995.60
YELL GROUP	19.02	19.01

Zurich /Ζυρίχη

(Σε ελβετικά)

ABB LTD N	20.27	20.04
ADECCO N	51.20	52.15
BALOISE HLD N	82.15	82.65
CLARIANT N	13.77	13.77
CS GROUP AG	46.00	46.88
GIVAUDAN N	942.50	949.00
HOLCIM N	65.70	65.50
INTERSHOP I	294.00	290.00
JULIUS BAER N	35.62	35.74
LONZA GRP AG N	86.65	87.10
NESTLE N	52.95	52.50
NOVARTIS N	52.65	53.00
RICHEMONT I	39.87	39.92
ROCHE HOLDING	142.30	142.60
SGS N	1449.00	1452.00
SWATCH GROUP I	336.60	337.80
SWISS LIFE HLD	100.30	102.80
SWISS REINSUR	43.75	43.97
SWISSCOM N	387.70	388.00
SYNGENTA N	245.50	246.50
SYNTHES	125.90	125.90
UBS AG N	17.40	17.41
ZURICH FINN	232.60	233.10

Frankfurt/Φρανκφούρτη

(Σε ευρώ)

ADIDAS AG	42.64	41.96
ALLIANZ SE	86.12	86.90
BASF SE	44.61	44.84
BAY MOT WERKE	41.85	41.98
BAYER N AG	47.85	47.92
BEIERSDORF	43.16	42.89
COMMERZBANK	6.78	6.88
DAIMLER AG N	39.96	39.41
DEUTSCHE BANK	52.25	52.80
DEUTSCHE POST	13.40	13.40
DT BOERSE N	50.95	51.61
DT TELEKOM N	10.58	10.49
DT LUFTHANSA A	12.29	12.30
E.ON AG NA	22.60	22.78
FRESENIUS MEDI	44.33	43.86
HENKEL AG&CO V	38.47	38.61
HEIDELBERGCEME	35.18	34.47
K+S AG	41.54	42.55
INFINEON TECH	4.74	4.72
LINDE	92.67	91.98
MAN SE	68.95	68.05
METRO AG	40.16	39.72
MLP	7.37	7.60
MUENCH. RUECK	105.10	106.30
RWE AG	52.89	53.28
SAP AG	34.90	35.00
SIEMENS N	75.16	75.21
THYSSEN KRUPP	23.05	23.20
TUI N	7.67	7.78
VOLKSWAGEN AG	71.45	71.53

Amsterdam/Αμστερνταμ

(Σε ευρώ)

AEGON	4.32	4.33
AHOLD KON	10.01	9.86
AKZO NOBEL	43.63	43.22
AIR FRANCE - K	10.70	10.76
ARCELORMITTAL	23.77	23.73
ASML HOLDING	22.01	21.98
BAM GROEP KON	3.73	3.73
BOSKALIS WESTM	31.17	30.87
CORIO	44.65	44.57
FUGRO	45.16	45.19
HEINEKEN	34.64	34.88
ING GROEP	7.21	7.30
KONINKLIJKE DS	35.33	35.62
KPN KON	11.01	11.03
PHILIPS KON	22.66	22.62
R.DUTCH SHELL	21.62	21.70
RANDSTAD	31.53	32.07
REED ELSEVIER	9.63	9.72
SBM OFFSHORE	12.47	12.58
TNT	20.70	20.81
TOMTOM N.V.	4.45	4.46
UNIBAIL RODAMC	146.10	146.10
UNILEVER CERT	21.09	21.17
WERELDHAVE	63.58	63.68
WOLTERS KLUWER	15.03	15.12

Milano/Μιλάνο

(Σε ευρώ)

A2A SPA	1.12	1.13
ATLANTIA	14.92	14.98
AZIMUT HLDG	7.24	7.25
BANCO POPOLARE	4.68	4.72
BULGARI	5.89	5.88
CIR-COMP	1.39	1.38
ENEL	3.81	3.82
EXOR	15.00	14.90
ENI	16.01	16.05
FINMECCANICA	8.37	8.37
GENERALI ASS	14.85	15.03
GEOX	4.01	4.03
IMPREGILO	2.04	2.02
INTESA SANPAOL	2.35	2.37
LUXOTTICA	19.45	19.36
MEDIASET	4.87	4.87
MEDIOBANCA	6.66	6.66
MEDIOLANUM	3.07	3.09
PIRELLI & C	5.33	5.22
PARMALAT	1.86	1.84
RCS MEDIAGROUP	1.14	1.15
PRYSMIAN	12.96	13.10
SNAM RETE GAS	3.61	3.63
STMICROELEC.N.	5.86	5.93
TELECOM ITALIA	1.06	1.07
TENARIS	13.85	13.81
TERNA	3.15	3.18
UNICREDIT	1.97	1.98

Tokyo/Τόκιο

(Σε γιέν)

AJINOMOTO	840	836
ASAHI BREWERIE	1604	1566
ASAHI KASEI	438	439
ASTELLAS PHARM	2933	2879
BANK OF YOKOHA	381	380
BRIDGESTONE CO	1543	1567
CANON INC	3555	3580
CASIO COMPUTER	610	622
CITIZEN HOLDIN	459	464
CLARION	166	169
CREDIT SAISON	1113	1131
DAIWA SEC GROU	362	359
FUJI HEAVY IND	469	481
FUJIFILM HOLDI	2654	2687
FUJITSU LTD	572	578
HINO MOTORS	375	381
HITACHI	353	353
HONDA MOTOR	2765	2789
IHI	153	154
ISUZU MOTORS	264	270
JPN STEEL WORK	766	775
KAWASAKI HVY I	213	216
KEIO	583	587
KOBE STEEL	182	179
KONICA MINOLTA	781	785
JTEKT	742	755
MITSUB UFJ FG	416	415
MITSUBISHI COR	1836	1856
MITSUBISHI ELE	723	716
MITSUBISHI MOT	111	112
NEC CORPORATIO	218	219
NIKON CORP	1496	1502
NIPPON EXPRESS	332	330
NISSAN MOTOR C	641	646
NOMURA HOLDING	500	503
NTT	3720	3700
OBAYASHI CORP	348	341
ODAKYU ELEC RA	806	804
OSAKA GAS	318	318
PIONEER	266	276
RICOH CO LTD	1120	1132
SANYO ELECTRIC	138	137
SECOM	3900	3915
SEVEN & I HLDG	2019	2046
SHARP CORP	857	871
SHIMIZU CORP	315	319
SHISEIDO	1893	1888
SONY CORP	2535	2613
SUMITOMO CORP	986	1009
SUZUKI MOTOR	1694	1703
TAISEI CORP	175	176
TDK CORPORATIO	4550	4695
TOBU RAILWAY	490	490
TOKYO DOME COR	215	218
TOKYO ELEC PWR	2419	2401
TOKYO ELECTRON	4205	4255
TOKYO GAS	392	389
TOPY INDS LTD	189	192
TORAY INDUSTRI	474	473
TOSHIBA CORP	416	420
TOYOBO	146	145
TOYOTA MOTOR C	3025	3030
YAMAHA CORP	959	955
YAMATO HOLDING	1056	1059

Paris/Παρίσι

(Σε ευρώ)

ACCOR	23.12	23.31
AIR LIQUIDE	84.31	84.15
ALSTOM	40.81	40.68
AXA	13.10	13.15
BNP PARIBAS	52.58	53.27
BOUYGUES	32.63	32.42
CAP GEMINI	35.04	35.38
CARREFOUR	35.62	35.53
CASINO GUICHAR	65.71	65.95
CREDIT AGRICOL	10.27	10.31
DANONE	42.68	42.83
DASSAULT SYSTE	48.11	47.88
EADS	18.11	18.03
EDF	32.93	33.37
ESSILOR INTERN	48.90	48.12
FRANCE TELECOM	16.44	16.50
L OREAL	78.10	78.40
L.V.M.H.	93.56	93.64
LAFARGE	38.14	38.42
LAGARDERE S.C.	27.89	28.02
MICHELIN	59.88	60.16
PERNOD RICARD	61.34	61.28
PEUGEOT	21.40	21.37
PPR	101.60	101.45
PUBLICIS GROUP	33.60	33.81
RENAULT	33.13	33.16
SAINT-GOBAIN	31.02	30.94
SANOFI-AVENTIS	44.72	44.76
SCHNEIDER ELEC	88.01	87.22
SOCIETE GENERA	42.90	43.37
SODEXO	46.35	46.18
STMICROELECTRO	5.88	5.93
TF1	11.69	11.83
THALES	25.62	25.86
TOTAL	38.80	39.03
VEOLIA ENVIRON	19.84	20.05

Madrid/Μαδρίτη

(Σε ευρώ)

ABERTIS	12.97	12.85
ACCIONA SA	64.25	64.68
ACERINOX	12.66	12.62
ADOLFO DOMINGU	10.70	10.80
AGUAS BARNA A	0.00	19.77
AMPER	4.32	4.30
ANTENA 3 DE TV	5.49	5.52
BANESTO	7.15	7.20
BBVA	9.80	9.89
BCO DE SABADEL	4.03	4.07
BEFESA	18.50	18.50
BK PASTOR	3.92	3.91
BK POPULAR	4.74	4.76
BODEGAS RIOJAN	7.49	7.31
CAMPOFRIO FOOD	7.38	7.38
CAT OCCIDENTE	13.48	13.51
CIE AUTOMOTIVE	3.41	3.44
CONS AUX FERR	322.95	322.80
DINAMIA CAP PR	8.60	8.55
DURO FELGUERA	8.91	8.76
EADS	18.03	18.02
ELECNOR	9.95	9.81
ENAGAS	13.91	13.89
ENDESA	18.78	18.80
ERCROS	0.78	0.78
FUNESPANA	6.46	6.23
GAMESA	5.75	5.68
GAS NATURAL	12.44	12.38
IBERIA LIN AER	2.62	2.61
IBERPAPEL	11.00	11.30
INDO INTL	0.60	0.60
INMOB COLONIAL	0.09	0.09
JAZZTEL	2.79	2.66
MAPFRE	2.39	2.38
METROVACESA	7.60	7.73
MIQUEL Y COSTA	16.47	16.35
NATRA	1.97	1.99
NH HOTELES	2.85	2.83
PAP Y CART EUR	3.39	3.38
PESCANOVA	19.79	19.79
PRISA	1.95	1.96
**SEE<BIOS.MC>	0.00	0.00
RED ELECTR COR	33.13	33.21
SACYR-VALLE	3.88	3.92
BANCO SANTANDE	9.45	9.50
SEDA BARCELONA	0.11	0.11
SOL MELIA	6.02	6.05
SOS CORP ALIME	1.70	1.73
SOTOGRANDE	2.50	2.50
TELEFONICA	17.47	17.55
TUBACEX	2.49	2.59
TUBOS REUNIDOS	1.91	1.96
UNIPAPEL	11.18	11.19
URBAS	0.08	0.08
VIDRALA	19.30	19.25
VINICOLA DEL N	14.30	14.30
ZARDOYA OTIS	12.10	11.94
ZELTIA	3.31	3.31

ΕΜΠΟΡΕΥΜΑΤΑ

Δείκτης Εμπορευμάτων Reuters

Ώρα: 21.00

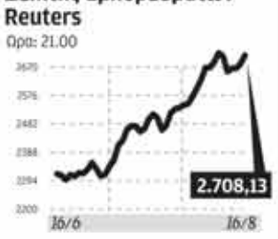

ΣΤΑΘΜΙΣΗ ΣΥΣΤΑΤΙΚΩΝ ΤΟΥ ΔΕΙΚΤΗ

Σπάρι (14), Βαμβάκι (13), Κορές (11), Μαλλί (11), Χαλκός (9), Ζάχαρη (7), Καουτσούκ (7), Αραβόσιτος (5), Ρύζι (4), Σόγια (3), Κρέας Βοδ, (3), Κακάο (3), Κασσίτερος (2), Φυστικέλαιο (2), Καρύδα ψίχα (2), Ψευδάργυρος (2), Μόλυβδος (1),

Brent DTD (Λονδίνο)

Σε δολάρια/βαρέλι

Ώρα: 21.00

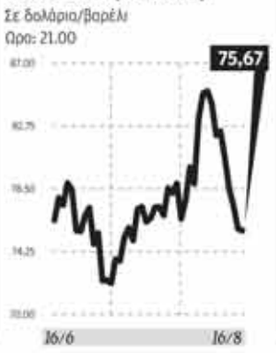

Χρυσός (Λονδίνο)

Τιμή spot

Ώρα: 21.00

Ζάχαρη/Sugar

Λονδίνο 16/8/10 (σε δολ. ο τόνος)

	Πριν το κλείσ.	Προηγ.
Αύγουστος '10	583,10	574,00
Οκτώβριος '10	554,00	549,90

Νέα Υόρκη 16/8/10 (σε σεντς η λίμπρα)

	Πριν το κλείσ.	Προηγ.
Οκτώβριος '10	19,38	19,42
Μάρτιος '11	18,82	18,71

Καφές/Coffee

Ρομπούστα Λονδ. 16/8/10 (σε δολ./τόν.)

	Πριν το κλείσ.	Προηγ.
Σεπτέμβριος '10	1.723	1.731
Δεκέμβριος '10	1.764	1.768

Νέα Υόρκη 16/8/10 (σε σεντς η λίμπρα)

	Πριν το κλείσ.	Προηγ.
Σεπτέμβριος '10	179,10	175,50
Δεκέμβριος '10	181,30	177,60

Σιτάρι/Wheat

Σικάγο 16/8/10 (σε σεντς/μπουσελ) (70 kl)

	Πριν το κλείσ.	Προηγ.
Σεπτέμβριος '10	697	703
Δεκέμβριος '10	729	734

Λονδίνο 16/8/10 (σε στερλ. ο τόνος)

	Πριν το Κλείσ.	Προηγ.
Μάιος '10	106,75	106,25
Ιούλιος '10	–	108,00

Καλαμπόκι/Corn

Σικάγο 16/8/10 (σε σεντς ανά μπουσελ)

	Πριν το κλείσ.	Προηγ.
Σεπτέμβριος '10	415	412
Δεκέμβριος '10	431	427

Βρώμη/Oats

Σικάγο 16/8/10 (σε σεντς ανά μπουσελ)

	Πριν το κλείσ.	Προηγ.
Σεπτέμβριος '10	278	274
Δεκέμβριος '10	292	287

Σόγια/Soybeans

Σικάγο 16/8/10 (σε σεντς ανά μπουσελ)

	Πριν το κλείσ.	Προηγ.
Σεπτέμβριος '10	513	512
Δεκέμβριος '10	510	509

Χυμός πορτοκαλιού (Orange Juice)

Νέα Υόρκη 16/8/10 (σεντς/lb)

	Πριν το κλείσ.	Προηγ.
Σεπτέμβριος '10	135,55	137,95
Νοέμβριος '10	137,50	139,95

Οι αναγραφόμενες τιμές είναι της 6ης μμ.

Βαμβάκι/Cotton

Νέα Υόρκη 16/8/10 (σε σεντς η λίμπρα)

	Πριν το κλείσ.	Προηγ.
Οκτώβριος '11	87,30	87,49
Δεκέμβριος '10	83,98	84,18

Κακάο/Cocoa

Λονδίνο 16/8/10 (σε στερλ. ο τόνος)

	Πριν το κλείσ.	Προηγ.
Ιούλιος '10	–	2.732
Σεπτέμβριος '10	2.100	2.109

Νέα Υόρκη 16/8/10 (σε δολ. ο τόνος)

	Πριν το κλείσ.	Προηγ.
Σεπτέμβριος '10	2.840	2.859
Δεκέμβριος '10	2.889	2.886

Μαλλί/Wool

Αυστραλία 16/8/10 (σε σεντς το kg)

	Κλείσ.	Προηγ.
Σίδνεϊ	–	–
Μελβούρνη	–	–

Bradford Αγγλ. 16/8/10 (σε πένες το kg)

Merino		Crossbred	
70s Super	468	58s Super	308
66s Super	490	58s Blended	264
64s Super	390	56s Super	274
64s Blended	372	54s Carded	257

Βαμβάκι/Cotton

Κίνα 16/8/10 (σε lots το kg)

	Κλείσ.	Προηγ.
Σεπτ. '10	18.675,00	18.680,00
Νοέμ. '10	17.325,00	17.330,00

Πετρέλαιο/Oil

Λονδίνο 16/8/10 (σε δολ. / βαρέλι, FOB)

15.00 GMT

	Πριν το κλείσ.	Προηγ.
BRENT (DTD)	75,67	75,78
Ιούλιος '10	–	76,20

Νέα Υόρκη 16/8/10

(σε δολ. το βαρέλι, FOB) 15.00 GMT

LIGHT CRUDE

	Πριν το κλείσ.	Προηγ.
Σεπτέμβριος '10	75,11	75,39
Οκτώβριος '10	75,49	75,77
Νοέμβριος '10	76,12	76,36
Δεκέμβριος '10	76,76	76,94
Ιανουάριος '11	77,40	77,49
Φεβρουάριος '11	77,88	77,97

ΑΓΟΡΑ ΜΕΤΑΛΛΩΝ

BULLION MARKETS

Χρυσός/Gold (σε δολάρια ανά ουγγιά)		**Πλατίνα/Platinum** (σε δολάρια ανά ουγγιά)	
SPOT	1.222,90	SPOT	1.528,70
Προηγούμενο	1.214,50	Προηγούμενο	1.520,00
Αργυρος/Silver (σε σεντς ανά ουγγιά)		**Παλλάδιο/Palladium** (σε δολάρια ανά ουγγιά)	
SPOT	1.837,00	SPOT	480,63
Προηγούμενο	1.808,00	Προηγούμενο	472,00

ΒΑΣΙΚΑ/LONDON METAL EXCHANGE

(σε δολάρια ο τόνος)

Χαλκός/Copper		**Αλουμίνιο/Aluminium**	
Μετρητοίς	7.204,50	Μετρητοίς	2.120,00
3 μηνών	7.215,00	3 μηνών	2.118,00
Μόλυβδος/Lead		**Νικέλιο/Nikel**	
Μετρητοίς	2.040,00	Μετρητοίς	21.395,00
3 μηνών	2.066,00	3 μηνών	21.475,00
Ψευδάργυρος/Zinc		**Κασσίτερος/Tin**	
Μετρητοίς	2.040,00	Μετρητοίς	20.750,00
3 μηνών	2.079,00	3 μ

Ζητείται

Το **Unique Hair Studio**
στη Λευκωσία, ζητά να προσλάβει νεαρά
ευπαρουσίαστα άτομα
για το τμήμα υποδοχής
για full time ή part time.
Επίσης ζητά κομμωτές και κομμώτριες έμπειρους
ή άπειρους, καθώς και βοηθούς.

Για πληροφορίες στο 22463026

P&P LEGAL
ΠΡΟΥΝΤΖΟΣ & ΠΡΟΥΝΤΖΟΣ Δ.Ε.Π.Ε.

ΠΡΟΥΝΤΖΟΣ & ΠΡΟΥΝΤΖΟΣ Δ.Ε.Π.Ε.
ΔΙΚΗΓΟΡΟΙ - ΝΟΜΙΚΟΙ ΣΥΜΒΟΥΛΟΙ
ΚΕΝΕΣ ΘΕΣΕΙΣ ΕΡΓΟΔΟΤΗΣΗΣ

Το Δικηγορικό Γραφείο ΠΡΟΥΝΤΖΟΣ & ΠΡΟΥΝΤΖΟΣ Δ.Ε.Π.Ε. δέχεται αιτήσεις για την πλήρωση των ακόλουθων θέσεων:

Δικηγόρος για το Δικαστηριακό Τμήμα

Καθήκοντα και Ευθύνες
- **Σύνταξη και καταχώρηση δικογράφων και επαγγελματικής αλληλογραφίας.**
- **Διενέργεια εμφανίσεων και ακροάσεων ενώπιον Δικαστηρίων και Αναθεωρητικών Αρχών.**
- **Επίβλεψη Γραμματειακού προσωπικού και εφαρμογής προγράμματος Ζυγός.**

Απαιτούμενα Προσόντα
- **Τριετής τουλάχιστον εμπειρία ως εγγεγραμμένος δικηγόρος με δικαστηριακή πείρα.**
- **Πολύ καλή γνώση της Ελληνικής και της Αγγλικής γλώσσας.**
- **Δυνατότητα ολοκληρωμένης διεκπεραίωσης δικαστηριακών υποθέσεων.**

Ασκούμενος Δικηγόρος
- **Απόφοιτος Αγγλικού Πανεπιστημίου κατά προτίμηση κάτοχος μεταπτυχιακού στο εμπορικό / εταιρικό δίκαιο.**

Τηλεφωνήτριας – Γραμματέως

Καθήκοντα και Ευθύνες
- **Εκτελεί καθήκοντα τηλεφωνήτριας.**
- **Δακτυλογραφεί στην ελληνική και αγγλική γλώσσα με ταχύτητα και ακρίβεια.**
- **Εκτελεί γενικά γραφειακά και οποιαδήποτε άλλα καθήκοντα της ανατεθούν.**
- **Αναλαμβάνει και εκτελεί την τήρηση, οργάνωση και ταξινόμηση ηλεκτρονικού και έντυπου αρχείου**

Απαιτούμενα Προσόντα
- **Απολυτήριο αναγνωρισμένης σχολής μέσης εκπαίδευσης.**
- **Πολύ καλή γνώση της ελληνικής και αγγλικής γλώσσας.**
- **Ακεραιότητα χαρακτήρα, υπευθυνότητα, πρωτοβουλία και ευθυκρισία.**
- **Εξαιρετική γνώση και ικανότητα χρήσης ηλεκτρονικών υπολογιστών, Microsoft Office.**
- **Γνώση των λογισμικών Quorum, Quickbooks και Ζυγός θα θεωρηθεί σοβαρό επιπρόσθετο προσόν.**
- **Προηγούμενη εργασιακή πείρα σε παρόμοια θέση θα θεωρηθεί σοβαρό πλεονέκτημα.**

Όροι εργοδότησης πολύ ελκυστικοί αναλόγως προσόντων.

Οι ενδιαφερόμενοι υποψήφιοι να υποβάλουν βιογραφικό στην διεύθυνση Θεμιστοκλή Δέρβη 15, Margarita House, 5ος Όροφος, Γραφείο 502, μέσω τηλεομοιοτύπου στο +357 22 669650 ή στο ηλ. Ταχυδρομείο info@pplegal.com.cy Για περαιτέρω πληροφορίες στο τηλ. +357 22 669699.

Γίνε επαγγελματίας τεχνικός αναλυτής / Trader...

Η εταιρεία YESFX Ltd, κυρίαρχος στον τομέα εκπαίδευσης τεχνικής ανάλυσης των χρηματαγορών, ανακοινώνει την έναρξη εκπαιδευτικών προγραμμάτων στον κλάδο χρηματοοικονομικής τεχνικής ανάλυσης.

Τα υποψήφια άτομα έχουν την δυνατότητα να αποκτήσουν τα επαγγελματικά Διεθνή Πιστοποιημένα Διπλώματα Certified Financial Technician ή Master of Financial Technical Analysis από τον διεθνή οργανισμό International Federation of Technical Analysts (IFTA) και από το Society of Technical Analysis της Αγγλίας (STA).

Οι επιτυχόντες πιστοποιημένοι τεχνικοί αναλυτές, αναγνωρίζονται διεθνώς από τον χρηματοοικονομικό και τραπεζικό κλάδο καθώς και από επενδυτικές εταιρείες.
Θα τους προταθούν θέσεις εργασίας ως Financial Technical Analyst ή ως Financial Trader.

Έναρξη πρωινών ή νυχτερινών εκπαιδευτικών προγραμμάτων χρηματοοικονομικής τεχνικής ανάλυσης - 14 Οκτωβρίου 2010 - Λευκωσία.

Ημερομηνία εξέτασης - 12 Απριλίου 2011 - Λονδίνο.

. . . και μετάτρεψε τις γνώσεις σου σε χρήμα

yesfx TECHNICAL ANALYSIS CENTER

Για περισσότερες πληροφορίες επικοινωνήστε μαζί μας στο 7000 22 15 ή επισκεφτείτε την ιστοσελίδα μας www.yesfx.com.cy

---

Διδάσκονται Ρωσικά

Η γνώση της ρωσικής γλώσσας αποτελεί
σήμερα πρόσθετο προσόν και μεγάλο πλεονέκτημα για
τον κάτοχο της.
Από τον Σεπτέμβριο επαναρχίζουν τα μαθήματα για
εργαζόμενους και μαθητές όλων των επιπέδων
στη Λεμεσό.
Θέσεις περιορισμένες.
Αποτείνεστε Στάλω Τσαππαρέλλα 99675844

THE CYPRUS INSTITUTE OF MARKETING

P.O.Box 25288,
Nicosia 1308, Tel. 22778475
Limassol, Tel. 25343556
www.cima.ac.cy

VACANCIES

PART-TIME LECTURERS / EVENINGS

▶ **NICOSIA - LIMASSOL**

MBA: 1. OPERATIONS MANAGEMENT
2. ORGANISATIONAL BEHAVIOUR
3. BUSINESS POLICY AND STRATEGY
4. EMPLOYEE RELATIONS

PhD Required

▶ Please send your CV at **yangos@cima.ac.cy**

1978 – 2010 **32** Years of Excellence

P&P ICE CREAM

Η ΕΤΑΙΡΕΙΑ ΠΑΓΩΤΑ ΠΑΠΑΦΙΛΙΠΠΟΥ ΚΑΙ ΠΑΤΙΣΕΡΙ ΠΑΝΑΓΙΩΤΗΣ ΛΤΔ ΖΗΤΑ:

ΚΑΙΝΟΥΡΓΙΑ ΘΕΣΗ ΕΡΓΑΣΙΑΣ:

Εάν έχεις όρεξη για δουλειά και πάθος για δημιουργία τότε μπορεί αυτή να είναι η δουλειά για σένα

Βοηθός Διευθυντής/Υπεύθυνος Βάρδιας
Ζητείται άτομο το οποίο να είναι ηγέτης, να μπορεί να μεταφέρει το όραμα και την αποστολή της εταιρείας στο προσωπικό αλλά και να προσφέρει ποιοτική εξυπηρέτηση στους πελάτες μας.

Επιθυμητά προσόντα:
- 2 χρόνια πείρα σε ανάλογη θέση
- Ευχάριστη προσωπικότητα, δραστήριο
- Ακεραιότητα χαρακτήρα και υπευθυνότητα.
- Γνώσεις επεξεργασίας κειμένων (word/windows) Και ηλεκτρονικών φύλλων (Excel)

- Για μόνιμη απογευματινή απασχόληση,
- Εξαήμερος βάση εργασίας (συμπεριλαμβανομένου Σαββατοκύριακου)

Τηλεφωνητής/τρια – receptionist:

Απαιτούμενα προσόντα:
- Γνώσεις Word, Excel και Outlook
- Με οργανωτικές ικανότητες
- Γνώσεις της ορθής Ελληνικής και Αγγλικής γλώσσας
- Πείρα σε ανάλογη θέση επιθυμητή

Απολαβές:
Μισθός αναλόγως προσόντων και πείρας
Ωράριο:
08.00-13.00/14.30-17.30 (χειμερινό)
08.00-13.00/16.00-19.00 & 13.30-16.30 (καλοκαιρινό)

Η εταιρεία προσφέρει για όλες τις θέσεις:
Πολύ καλούς όρους εργασίας,
Κοινωνικές Ασφαλίσεις, Ταμείο Προνοίας,
13ον μισθό, ιατροφαρμακευτική περίθαλψη,
ευχάριστο περιβάλλον εργασίας κ.α.

Για περισσότερες πληροφορίες επικοινωνήστε με το Τμήμα Ανθρώπινου Δυναμικού στο
Τηλ. 22 44 55 66
Fax. 22 83 57 38
e-mail: human.resource@pandpicecream.com

ΧΑΡΗΣ ΚΥΡΙΑΚΙΔΗΣ ΔΕΠΕ
ΔΙΚΗΓΟΡΟΙ - ΝΟΜΙΚΟΙ ΣΥΜΒΟΥΛΟΙ

ΚΕΝΕΣ ΘΕΣΕΙΣ ΕΡΓΑΣΙΑΣ

Η δικηγορική εταιρεία **ΧΑΡΗΣ ΚΥΡΙΑΚΙΔΗΣ Δ.Ε.Π.Ε.**, με έδρα τη Λάρνακα, ζητά συνεργάτες για τις ακόλουθες θέσεις:

- ΛΕΙΤΟΥΡΓΟΣ ΛΟΓΙΣΤΗΡΙΟΥ
Απαραίτητα προσόντα:
(i) Επιτυχία σε εξετάσεις LCCI ή ισοδύναμο προσόν
(ii) Πολύ καλή γνώση υπολογιστών και λογισμικού Office
(iii) Πολύ καλή γνώση ελληνικής και αγγλικής γλώσσας
(iv) Ακεραιότητα χαρακτήρα και επαγγελματισμός

- ΓΡΑΜΜΑΤΕΑΣ
Απαραίτητα προσόντα:
(i) Πολύ καλή γνώση υπολογιστών και λογισμικού Office
(ii) Πολύ καλή γνώση ελληνικής και αγγλικής γλώσσας
(iii) Οργανωτικές δεξιότητες, ακεραιότητα χαρακτήρα και επαγγελματισμός
(iv) Προηγούμενη εμπειρία σε θέματα εταιρικού ή εμπορικού δικαίου θα θεωρηθεί επιπρόσθετο προσόν

- ΥΠΕΥΘΥΝΗ ΥΠΟΔΟΧΗΣ
Απαραίτητα προσόντα:
(i) Πολύ καλή γνώση υπολογιστών και λογισμικού Office
(ii) Πολύ καλή γνώση ελληνικής και αγγλικής γλώσσας
(iii) Οργανωτικές και επικοινωνιακές δεξιότητες, ακεραιότητα χαρακτήρα και επαγγελματισμός

- ΚΛΗΤΗΡΑΣ
Απαραίτητα προσόντα:
(i) Κανονική άδεια οδήγησης αυτοκινήτου
(ii) Ακεραιότητα χαρακτήρα και υπευθυνότητα

Για όλες τις πιο πάνω θέσεις προσφέρονται εξαιρετικά ευνοϊκοί όροι εργασίας, απολαβές και ωφελήματα.

Οι ενδιαφερόμενοι/ες παρακαλούνται όπως αποστείλουν πλήρες βιογραφικό σημείωμα για την προσοχή της κας Μαίρης Ονησιφόρου (m.onisiforou@kyrlaw.com.cy), μέχρι τις **29 Σεπτεμβρίου 2010**.

Οι αιτήσεις θα τύχουν πλήρους εμπιστευτικότητας.

Λεωφ. Φανερωμένης 115, Antouanettas Building, 6031 Λάρνακα,
Τηλ.: 24 828244, Φαξ: 24 818877,
E-mail: info@kyrlaw.com.cy, Ιστοσελίδα: www.kyrlaw.com.cy

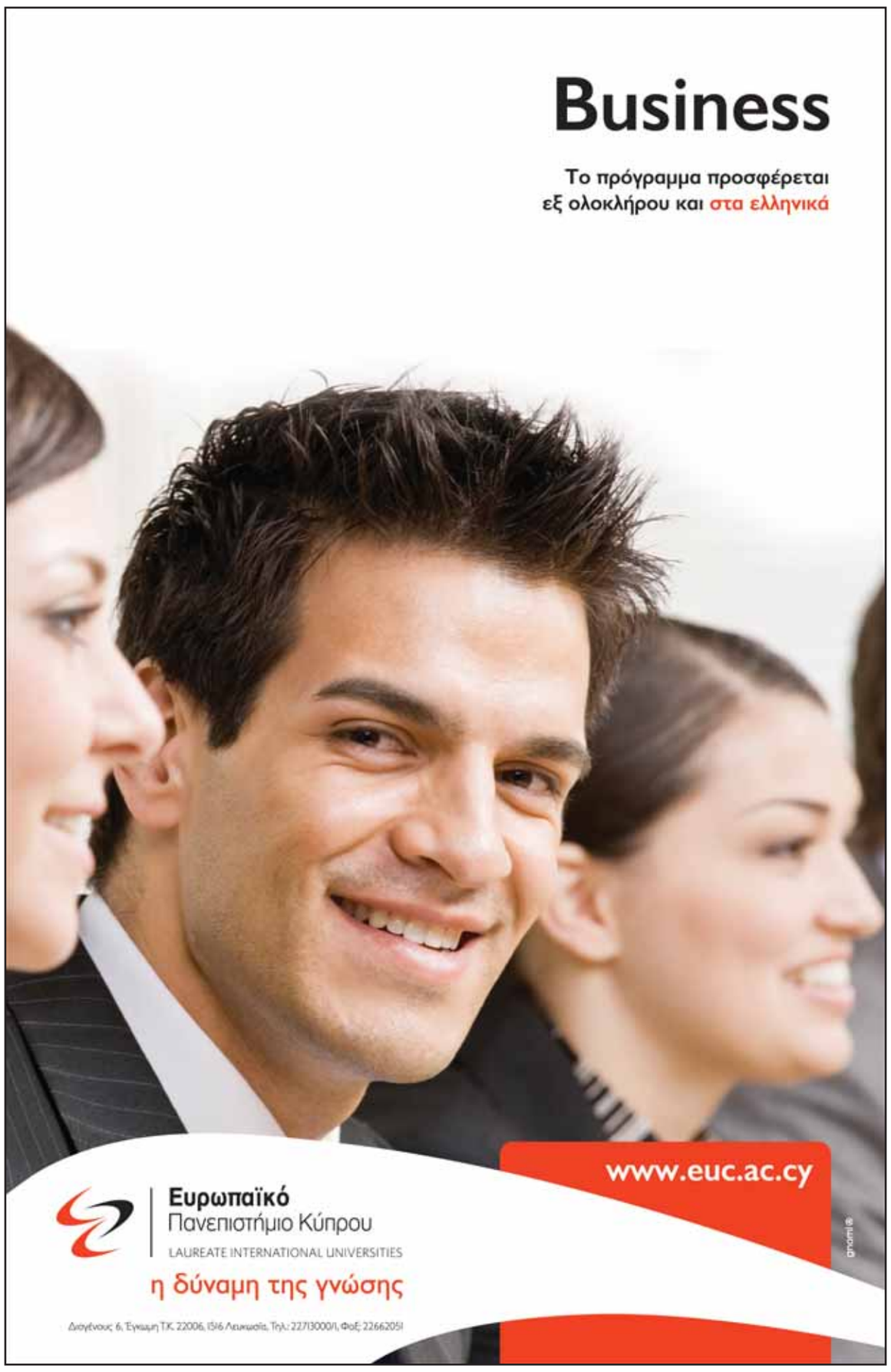

Η ΚΑΘΗΜΕΡΙΝΗ
Real Estate
ΚΥΡΙΑΚΗ 19 ΣΕΠΤΕΜΒΡΙΟΥ 2010

Ανεπηρέαστη η αγορά φοιτητικής εστίας

Τα ενοίκια στις δυο φοιτητουπόλεις της Κύπρου, Λευκωσία και Λεμεσό παραμένουν σταθερά, σε σχέση με τον περασμένο χρόνο

Του **ΑΝΔΡΕΑ ΚΩΣΤΟΥΡΗ**

EPA

Παρά την όποια οικονομική συγκυρία, οι Κύπριοι φοιτητές επιλέγουν το καλύτερο δυνατό διαμέρισμα για τα χρόνια που θα σπουδάσουν, αφήνοντας σε δεύτερη μοίρα το ζήτημα της τιμής και επιλέγοντας βάσει της εγγύτητας του διαμερίσματος στο πανεπιστήμιό τους, αλλά και βάσει του πόσο καινούργιο είναι. Σημαντικά στοιχεία για την επιλογή είναι η επίπλωση και ο εξοπλισμός ενός χώρου.

Στο σαφάρι για εξεύρεση του χώρου που θα στεγάσει τις ανάγκες των φοιτητών για τα χρόνια που οι νέοι θα χρειαστεί να μείνουν μακριά από το σπίτι τους βρίσκονται ακόμη και σήμερα γονείς και φοιτητές. Αν και οι φοιτητές του Πανεπιστημίου Κύπρου έχουν ήδη βρει τον χώρο τους, αφού τα μαθήματά τους έχουν αρχίσει από τις αρχές Σεπτεμβρίου, πολλοί φοιτητές ιδιωτικών πανεπιστημίων είναι ακόμη στο ψάξιμο. Στόχος, φυσικά, η εξεύρεση της καλύτερης δυνατής λύσης, η οποία βέβαια περιλαμβάνει κάποιες βασικές προδιαγραφές για το κάθε φοιτητικό διαμέρισμα. Η εγγύτητα στον χώρο σπουδών του εκάστοτε φοιτητή (πανεπιστήμιο ή κολέγιο), η εύκολη πρόσβαση στις δημόσιες συγκοινωνίες, αλλά και οι ανέσεις που προσφέρουν διάφορες επιχειρήσεις, όπως υπεραγορές και καφετέριες, είναι βασικά στοιχεία που παρατηρούν οι ενδιαφερόμενοι ενοικιαστές.

Σημαντικό ρόλο στην τελική επιλογή διαδραματίζει και το πόσο παλιό είναι ένα διαμέρισμα, γεγονός που διαμορφώνει και ανάλογα το ύψος του ενοικίου. Εξίσου σημαντικές παράμετροι είναι η επίπλωση και ο εξοπλισμός που υπάρχει σε ένα σπίτι. Η συντριπτική πλειοψηφία των ενοικιαστών προτιμούν διαμερίσματα που να έχουν ηλεκτρικά είδη, κλιματισμό και βασική επίπλωση και ας πληρώσουν κάτι παραπάνω στο ενοίκιο. Η εν λόγω επιλογή αφορά αφενός στο γεγονός πως δεν θα ζήσουν για πάντα εκεί και αφετέρου στην ευκολία που έχουν με το να εξασφαλίσουν ένα έτοιμο διαμέρισμα, που δεν θα χρειάζεται διαδικασίες και μεταφορές, όπως γίνεται σε περιπτώσεις μετακομίσεων.

Νέα αγορά

Στη Λεμεσό έχει δημιουργηθεί τα τελευταία δύο χρόνια μια νέα αγορά στις αγοραπωλησίες και κυρίως στις ενοικιάσεις διαμερισμάτων και δεν είναι άλλη από τις φοιτητικές επενδύσεις. Το Τεχνολογικό Πανεπιστήμιο Κύπρου (ΤΕΠΑΚ), που εδρεύει στη συμπρωτεύουσα και συγκεκριμένα στην περιοχή Παντοπωλείου (το κεντρικό κτήριο), έχει δώσει νέο αέρα στους δρόμους της πόλης. Πέραν των έμμεσων ωφελημάτων από τη ζωή που δίνουν οι φοιτητές και βέβαια τον τζίρο που κάνουν επιχειρήσεις όπως καφετέριες, χώροι εστίασης και αναψυχής, σημαντική είναι η ενίσχυση της αγοράς των φοιτητικών ενοικίων. Χαρακτηριστικό είναι το σχόλιο κτηματομεσιτών της Λεμεσού, οι οποίοι δηλώνουν πως οι φοιτητές έχουν αντικαταστήσει τους ξένους ενοικιαστές που έχουν φύγει από την Κύπρο, λόγω της οικονομικής κρίσης. Εξάλλου, η Λεμεσός διαθέτει καλό δίκτυο συγκοινωνιών με λεωφορεία, το οποίο, σε συνδυασμό με τις σχετικά κοντινές αποστάσεις, επιτρέπει σε φοιτητές να βρίσκουν διαμερίσματα με χαμηλά ενοίκια, που δεν είναι και τόσο κοντά στο ΤΕΠΑΚ. Την ίδια ώρα, κτηματομεσίτες από τη Λεμεσό τονίζουν πως θα πάρουν πνοή και περιοχές της πόλης που είναι πιο μακριά από το ΤΕΠΑΚ, όταν θα τεθεί σε εφαρμογή το νέο δίκτυο συγκοινωνιών που θα προσφέρει δωρεάν διαδρομές με λεωφορεία στους φοιτητές. Η ζήτηση αξιολογείται ως ιδιαίτερα θετική για το τρέχον ακαδημαϊκό έτος, την ώρα που οι τιμές χαρακτηρίζονται ως κανονικές. Ταυτόχρονα, κτηματομεσίτες της Λεμεσού βλέπουν με αισιοδοξία το μέλλον, αφού αυτή τη στιγμή το ΤΕΠΑΚ εκτελεί τις μισές εργασίες που θα μπορεί να προσφέρει, όταν βεβαίως θα τεθεί σε πλήρη λειτουργία και με τον μέγιστο αριθμό φοιτητών που θα μπορεί να φιλοξενήσει.

Ακριβότερη περιοχή είναι η οδός Καλλιπόλεως και οι δρόμοι του Στροβόλου, με ενοίκια που ξεπερνούν τα 550 ευρώ μηνιαίως για μονάρια διαμερίσματα με ή χωρίς επίπλωση και ηλεκτρικά είδη

Οι τιμές στη Λεμεσό για διαμερίσματα ενός υπνοδωματίου κυμαίνονται μεταξύ 400 και 600 ευρώ. Η τιμή παρουσιάζει διακυμάνσεις αναλόγως του εξοπλισμού που διαθέτει ένα διαμέρισμα και φυσικά εξαρτάται κι από το πόσο παλιό είναι. Σημειώνεται, πάντως, ότι επιχειρηματίες της Λεμεσού έχουν προχωρήσει σε αναπτύξεις που αφορούν τη δημιουργία κτηρίων που χρησιμοποιούνται αποκλειστικά ως φοιτητικές στέγες. Στα 600 με 700 ευρώ είναι οι τιμές για διαμερίσματα δύο υπνοδωματίων, ωστόσο η μεγαλύτερη ζήτηση αφορά τα μονάρια. Περιοχές της πόλης που συγκεντρώνουν τη μεγαλύτερη ζήτηση είναι πέραν της περιοχής του Παντοπωλείου, της Πλατείας Ηρώων, της Λεωφόρου Μακαρείου και του Μόλου.

Σταθερή ζήτηση

Στη Λευκωσία των τεσσάρων πανεπιστημίων η ζήτηση τα τελευταία χρόνια για εξασφάλιση φοιτητικού διαμερίσματος είναι σταθερή, με τις τιμές να καταγράφουν σταδιακά ανοδική πορεία από χρόνο σε χρόνο. Εξαίρεση του κανόνα αποτελεί η φετινή εικόνα, η οποία παρουσιάζεται σταθερή, σε σχέση με πέρσι, λόγω και της ασταθούς οικονομικής εικόνας στην αγορά. Οι τιμές κυμαίνονται μεταξύ 450 και 650 ευρώ για διαμερίσματα ενός υπνοδωματίου, σε πολυκατοικία έως και πέντε ετών, τα οποία διαθέτουν τον βασικό εξοπλισμό ηλεκτρικών ειδών.

Σημειώνεται ότι η ακριβότερη περιοχή στη Λευκωσία είναι η Οδός Καλλιπόλεως και οι πάροδοί της, αφού είναι κοντά στα κεντρικά κτήρια του Πανεπιστημίου Κύπρου. Οι τιμές στην Καλλιπόλεως είναι από 500 ευρώ το λιγότερο για διαμερίσματα ενός υπνοδωματίου, ενώ πάνω από 600 ευρώ είναι οι τιμές για τα δυάρια. Επίσης, ακριβές είναι ορισμένες γειτονιές στον Στρόβολο, αφενός λόγω του ιδιωτικού πανεπιστημίου που υπάρχει στον δήμο και αφετέρου λόγω της ύπαρξης των Πρεσβειών στα σύνορα Στροβόλου-Έγκωμης, εκεί όπου εργάζονται άτομα με υψηλές αποδοχές. Τα ενοίκια ξεπερνούν τα 600 ευρώ για καινούργια μονάρια στις συγκεκριμένες περιοχές. Σε επίπεδο ενοικίων άνω των 500 ευρώ (για ενός υπνοδωματίου διαμερίσματα) κινούνται και οι περιοχές της Μακεδονίτισσας, της Παλλουριώτισσας-Καϊμακλίου και της Αγλαντζιάς, περιοχές στις οποίες λειτουργούν τα πανεπιστήμια Λευκωσίας, Frederick και το παράρτημα του Πανεπιστημίου Κύπρου αντίστοιχα. Επιλογές στούντιο προσφέρονται περισσότερο στη Λευκωσία, σε σύγκριση με τη Λεμεσό, με τις τιμές να είναι στα 400 και πλέον ευρώ, για χώρο όμως με βασικό εξοπλισμό και έπιπλα.

Κτηματομεσίτες της Λευκωσίας εμφανίζονται ιδιαίτερα ικανοποιημένοι από τη φετινή ζήτηση, η οποία είναι σταθερή τα τελευταία χρόνια. Σημειώνεται ότι η συντριπτική πλειοψηφία των ενοικιαστών αποτελείται από Κύπριους φοιτητές, ωστόσο πολλοί είναι και οι σπουδαστές από το εξωτερικό.

Το ύψος των ενοικίων στις φοιτητικές περιοχές

Περιοχές	Τιμή ενοικίασης €	Τύπος διαμερίσματος
Καλλιπόλεως (Λ/σία)	500	μονάρι
Μακεδονίτισσα (Λ/σία)	450	μονάρι
Αγλαντζιά (Λ/σία)	450	μονάρι
Παλλουριώτισσα (Λ/σία)	400	μονάρι
Παλαιοπωλείο (Λ/σός)	450	μονάρι
Μόλος (Λ/σός)	400	μονάρι
Μακαρείου (Λ/σός)	350	μονάρι
Πλατεία Ηρώων (Λ/σός)	350	μονάρι

INFO

Οι τιμές που αναφέρονται στο ρεπορτάζ προκύπτουν από πληροφορίες που έδωσαν τα ακόλουθα κτηματομεσιτικά γραφεία σε Λευκωσία και Λεμεσό:
- Manca Ltd (Λ/σία)
- Δήμητρα Βοσκού (Λ/σία)
- Νίκη Ορφανίδου (Λ/σός)
- Κ. Στυλιανού & Υιός Λτδ (Λ/σός)
- Γεωπυξίς (Λ/σός)
- Λένια Ταρτόττα (Λ/σός)

Οι πρόσφατες μισθώσεις χώρων σε ακίνητα της Προμηθέας Gas αποδεικνύουν ότι η ζήτηση για ενοικιάσεις γραφείων σύγχρονων προδιαγραφών δεν έχει ατονήσει.

Ζήτηση για ποιοτικά γραφεία στην Ελλάδα

Του **ΝΙΚΟΥ Χ. ΡΟΥΣΑΝΟΓΛΟΥ**

Μπορεί η αγορά επαγγελματικών και εμπορικών ακινήτων να μην διάγει τις καλύτερες ημέρες της, ωστόσο διαφαίνεται ότι η ζήτηση για ενοικιάσεις γραφείων σύγχρονων προδιαγραφών και ικανής επιφάνειας δεν έχει ατονήσει όσο τουλάχιστον φαινόταν κατά τα πρώτα στάδια της εγχώριας οικονομικής κρίσης. Αυτό πιστοποιείται από τις μισθώσεις που έγιναν πρόσφατα στην αγορά, με χαρακτηριστικό παράδειγμα τη μίσθωση χώρων σε ακίνητα ιδιοκτησίας της Προμηθέας Gas, μέλους του ομίλου εταιρειών Κοπελούζου.

Η εταιρεία μίσθωσε γραφεία στις εταιρείες Samsung Electronics, Ελληνικά Πετρέλαια και στη φαρμακευτική Shire, ενώ ταυτόχρονα επέκτεινε τη συνεργασία της με την American Genetics. Η τελευταία και τα ΕΛΠΕ συμφώνησαν για τη μίσθωση χώρων στο ακίνητο του ομίλου Κοπελούζου στη συμβολή της Λ. Κηφισίας με την Αττική Οδό στο Μαρούσι (Γραβιάς και Γρανικού). Το ακίνητο είναι συνολικής επιφάνειας 6.000 τ. μ. και εκτείνεται σε έξι ορόφους. Με τη σειρά της η Samsung μίσθωσε χώρους στο Prometheus Gas Business Center που βρίσκεται επί της Λ. Κηφισίας στο ύψος του Χαλανδρίου (Σίδερα). Όσον αφορά τη φαρμακευτική εταιρεία Shire, αυτή προχώρησε στην ενοικίαση χώρων στο κτίριο γραφείων «Στάδιον», το οποίο βρίσκεται δίπλα στο Παναθηναϊκό Στάδιο, επί της Λ. Βασ. Κωνσταντίνου. Σύμφωνα με τον κ. Κώστα Τερζητάνο, διευθυντικό στέλεχος του κλάδου ακινήτων του ομίλου Κοπελούζου, μετά τις τελευταίες αυτές συμφωνίες ενοικίασης, η πληρότητα του χαρτοφυλακίου της εταιρείας ξεπερνά το 98%, ενώ σε εξέλιξη βρίσκονται και οι διαπραγματεύσεις με νέους μισθωτές για την κατάληψη των υπόλοιπων χώρων, καθώς μέχρι τα τέλη του έτους προβλέπεται να απελευθερωθούν και άλλοι χώροι σε ακίνητα του ομίλου.

Όσον αφορά την αγορά γραφείων, ο ίδιος επισημαίνει ότι η ζήτηση για ενιαίους, σύγχρονους χώρους υφίσταται, δεδομένου ότι η προσφορά είναι περιορισμένη αυτήν την περίοδο. «Η ανάπτυξη νέων γραφειακών χώρων έχει παγώσει τους τελευταίους μήνες, με αποτέλεσμα τα κατάλληλα ακίνητα να είναι σαφώς περιορισμένα. Έτσι, η ενοικίασή τους είναι εύκολη, αρκεί τόσο οι ιδιοκτήτες όσο και οι ενοικιαστές να είναι προσγειωμένοι στις απαιτήσεις τους» αναφέρει ο κ. Τερζητάνος.

Τα μεγάλα σχέδια του Σαμί Σαουίρις στην Ελβετία

Μεγάλα σχέδια έχει ο Αιγύπτιος μεγιστάνας Σαμί Σαουίρις (αδελφός του Ναγκίμπ Σαουίρις που επένδυσε στη Wind) για τη μικρή ελβετική πόλη Αντερματ, στους πρόποδες του βουνού Γκέμστοκ και κοντά στο Σεντ Μόριτζ. Συγκεγκριμένα, ο ιδιοκτήτης της Orascom Development Holding σχεδιάζει να επενδύσει 1,5 δισ. δολάρια για να μεταμορφώσει την πόλη σε ένα χειμερινό παραθεριστικό θέρετρο, ικανό να ανταγωνιστεί ακόμα και το διάσημο Βερμπιέ στο απώτερο μέλλον. Για τον σκοπό αυτόν σχεδιάζει μια ολόκληρη πόλη δίπλα στον σημερινό οικισμό του Αντερματ με τους 1.350 μόνιμους κατοίκους, ώστε αυτή να αποκτήσει μέγεθος όσο 200 γήπεδα ποδοσφαίρου, κατασκευάζοντας 490 διαμερίσματα, έξι πολυτελείς ξενοδοχειακές μονάδες και ένα γήπεδο γκολφ 18 οπών.

Οι πρώτες κατοικίες θα ξεκινήσουν να παραδίδονται περίπου τα τέλη του 2013. Οι φθηνότερες εξ αυτών αναμένεται να κοστίζουν περί τις 860.000 ευρώ. Η επένδυση είχε περιέλθει σε λήθη, μετά το τέλος του Ψυχρού Πολέμου, κατά τη διάρκεια του οποίου αποτελούσε κεντρικό προπύργιο του ελβετικού στρατού, λόγω της στρατηγικής της θέσης και της φυσικής οχύρωσης που παρείχε. Πριν από μερικά χρόνια, ο κ. Σαουίρις προχώρησε στις πρώτες αγορές γης από τον στρατό, προτού λάβει την υποστήριξη της τοπικής κοινότητας το 2007 για τη δημιουργία του θερέτρου του.

Η φτωχή Καμπότζη κυνηγά το ρεκόρ ανέγερσης του υψηλότερου κτιρίου στην ασιατική ήπειρο

Αν και η Καμπότζη διεκδικεί υψηλή θέση στην παγκόσμια κατάταξη των φτωχότερων κρατών, φαίνεται πως δεν στερείται φιλοδοξιών, καθώς ο πρωθυπουργός της χώρας, Χουν Σεν, έκανε προσφάτως γνωστά τα σχέδιά του για την κατασκευή του υψηλότερου κτηρίου στην Ασία. Συγκεκριμένα, στόχος είναι η ανάπτυξη ενός πύργου καταστημάτων και διαμερισμάτων ύψους 555 μέτρων, με την επένδυση να ανέρχεται σε 200 εκατ. ευρώ, σύμφωνα με τις αρχικές εκτιμήσεις.

Το κτήριο θα κατασκευαστεί από την τοπική εταιρεία Overseas Cambodia Investment Corp., ενώ θα βρίσκεται σε απόσταση περίπου ενός χιλιομέτρου από το Royal Palace στην πρωτεύουσα Πνομ Πενχ, μια από τις λιγότερο ανεπτυγμένες πόλεις της Ασίας. Μέχρι σήμερα, ο μοναδικός ουρανοξύστης στην Πνομ Πενχ είναι ο Canadia Tower, η κατασκευή του οποίου ολοκληρώθηκε πρόσφατα κι έχει ύψος 115 μέτρων. Μέχρι σήμερα, το υψηλότερο κτίριο στην Ασία είναι το Taipei 101 της Ταϊβάν, που εκτείνεται σε ύψος 508 μέτρων, έχοντας όμως κοστίσει 1,6 δισ. δολάρια.

Μάλιστα, μέχρι τα εγκαίνια του πύργου Burj Khalifa στο Ντουμπάι, ύψους 828 μέτρων, τον προηγούμενο Ιανουάριο, κατείχε τα σκήπτρα του υψηλότερου κτίσματος σε παγκόσμια βάση από το 2004 που είχε εγκαινιαστεί. Σε κάθε περίπτωση, το εγχείρημα της Καμπότζης είναι εξαιρετικά φιλόδοξο, αν αναλογιστεί κανείς την οικονομική της κατάσταση.

EPA

Σήμερα το υψηλότερο κτήριο στην Ασία είναι το Taipei 101 της Ταϊβάν, που εκτείνεται σε ύψος 508 μέτρων, έχοντας κοστίσει 1,6 δισ. δολάρια.

ACCOUNTSTECH SOLUTIONS LTD
sage PASTEL
PLATINUM BUSINESS PARTNER